PROLETARI DIN TOATE ȚĂRILE, UNIȚI-VĂ!

FOTBAL

REVISTĂ SĂPTĂMÎNALĂ

ANUL VII ● MIERCURI 5 IANUARIE 1972

12 PAGINI ● 2 LEI

293

LA ÎNCEPUT DE AN, TUTUROR FOTBALIȘTILOR NOȘTRI,

O CALDĂ URARE DE SUCCES ÎN DIFICILELE CONFRUNTĂRI INTERNAȚIONALE.

CARE LE STAU ÎN FAȚĂ, ÎN ANUL 1972!

PRIMELE INTERVIURI ALE ANULUI:

DOBRIN, DUMITRU, LUPESCU, LUCESCU ȘI DINU

DESPRE ANUL CARE A TRECUT ȘI CEL CARE A VENIT

● **Programul returului Diviziei A**

● **Lista celor zece cîștigători ai abonamentelor la revista noastră**

● **Un clasament original: DOBRIN cel mai bun fotbalist român al ultimilor 6 ani**

DESCHIDEM SUITA ANALIZELOR, PE ECHIPE, ASUPRA TURULUI CAMPIONATULUI

Azi: U.T.A. și SPORT CLUB Bacău

În noaptea de revelion, la cumpăna dintre '71 și '72, Radu Nunweiller și soția sa au închinat cîte o cupă de șampanie și pentru viitoarele succese ale fotbalului nostru.

În sală sau pe terenul său de la Ghencea, mai grăbită ca oricînd, Steaua efectuează zilnic cîte două antrenamente. Se apropie data (12 ianuarie) plecării jucătorilor bucureșteni în America de Sud, turneu despre care oferim amănunte în pagina 12.

Nu se împrumută

ÎNCEPUTURILE FOTBALULUI ÎN ROMÂNIA

PRIMUL „REGULAMENT" DE FOTBAL?

Mult discutata dată de apariție a fotbalului în țara noastră se pare a fi oarecum lămurită prin păstrarea în depozitele bibliotecii Academiei a primului „regulament" de fotbal din țara noastră.

Monotonia orelor de educație fizică din acei ani, dorința de joacă a elevilor, căutarea de noi jocuri cu mingea din partea profesorilor în vederea diversificării programei școlare, sînt factorii ce au determinat apariția în școli sau în tratatele de jocuri a principalelor noțiuni ale sportului denumit azi „sportul rege".

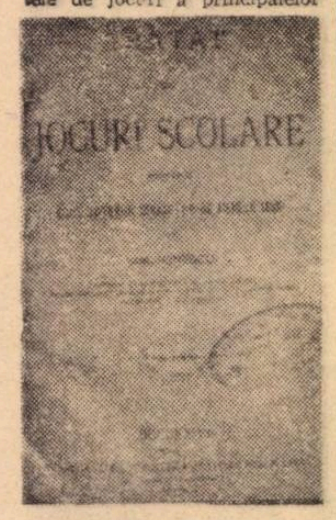

Avîntul ce-l cunoșteau în acea vreme fotbalul și rugbiul în țările Europei Apusene, nu putea să rămînă fără urmări și în țara noastră. Astfel, spre sfîrșitul secolului trecut, în cadrul orelor de educație fizică, la Liceul Lazăr din București apare pentru prima oară mingea, iar **Dimitrie Ionescu,** profesor de gimnastică la acest liceu, simte nevoia să vină în ajutorul colegilor săi publicînd în anul 1895 un **„Tratat de jocuri școlare pentru usul școalelor de ambele sexe"**, lucrare ce cuprinde numeroase jocuri pentru copii : jocuri de gradul întîi (ușoare), de gradul al doilea (mai grele) și de gradul al treilea (foarte grele). Ineditul lucrării constă în faptul că prezentarea unora dintre ele se face chiar sub forma unui mini-regulament. Este vorba de CROQUETUL (pag. 85), OGOIUL (pag. 95 și 97), OINA (pag. 100), LAWN-TENNIS-ul (pag. 105), ARUNCAREA MINGEI CU PICIORUL — FOOT-BALL (pag. 110), CRICKET-ul (pag. 117), ARUNCAREA MINGEI CU MÎNA (pag. 120), POLO (pag. 130).

Credem că este interesant să vedem cum arăta regulamentul de fotbal publicat cu 77 de ani în urmă. Iată-l, transcris conform scrierii și ortografiei vremii.

GEORGE ROSNER

ARUNCAREA MINGIEI CU PICIORUL (FOOTBALL-UL)

Acest joc se jócă pe un loc plan în lungime de 200 m pe 100 m. larg ; terenul acoperit cu iarbă este fórte preferabil pentru practicarea lui.

În mijlocul celor doue extremități, pe linia de lărgime, la distanță de 5 m. una de alta, se fixéză în pămînt doue prăjini de 3—4 m. înalte, legate la acésta înălțime printr'o frînghie subțire. Acestea sunt **ținta.**

Jucătorii în numer de 22 (numerul póte să fie și mai mare), se divid în doue tabere, așezându-se astfel : La 10 metri aprópe, de mijlocul jocului, o linie de cinci jucători numiți **înaintași** și cari au însărcinarea de a duce sau a arunca mingia în tabăra opusă ; apoi la 10 m. în urma celor precedenți, alți doi jucători numiți **mijlocii,** însărcinați de a apăra linia înaintașilor, mai înapoi de aceștia, alți trei jucători numiți avan-gardă, însărcinați de a apăra ținta : și în fine un ultim jucător, avénd același misiune, numit **gardă,** care se găsesce în apropierea țintei pentru un caz de pericol.

Mingia este o băsică de cauciuc de formă rotundă acoperită, ca într'un fel de cutie, cu piele fórte tare. Ea e pusă în joc printr-o lovitură de picior **așezat** dată de unul din jucătorii partidei căduță la sorți.

Mingia pusă în joc, toți înaintașii celor doue partide încércă de a o ajunge și a o trimete prin lovituri de picióre în câmpul opus (loviturile de pumn sunt interdise, din contra mingia se póte lovi fie cu capul, fie cu spatele, peptul sau coapsa). Jucătorii trebue să rămînă tot deauna în limitele jocului și a nu eși din liniile mari ale dreptunghiului numite **linii de atingere.** Dacă vre-unul ese, el trebue să se oprească și să pună mingia în joc, printr'o lovitură de picior așezată, trimițénd'o către unul din tovarășii sei așezați în linie sau cu fața către mingie, și așa mai departe.

Jocul încins, mingia e trimésă când într'o tabără când într'alta, prin lovituri de picióre, ale adversarilor doritori de a câștiga jocul, încercând de a o face să trécă fie pe d'asupra fie pe desubtul țintei adverse. Daca vre-unul din jucători a reușit în acesta, partida sa a câștigat jocul, repurtând victoria. În urmă se remite mingia în joc printr'o lovitură de picior **așezat,** în mijlocul terenului, și jocul reîncepe din nou.

Dacă mingia n'a reușit să înemerească ținta, ci a trecut pe alături, mingia e remisă în joc fie printr'o lovitură de picior **așezat,** fie printr'o lovitură de picior **căduță** de la colțul terenului de partea țintei pe unde a trecut linia de atingere.

Pe timpul jocului se pot face diferite **greșeli.** Acestea **consistă,** în lovituri de pumn date mingiei, în oprirea jucătorilor de a urmări mingia, în trimiterea mingiei cu mâna în direcțiunea câmpului advers sau în aruncarea ei unuia din tovarăși care s'ar găsi înaintea mingiei.

Pentru a judeca valabilitatea loviturilor și a împedica brutalitățile, de ordinar, se alege un arbitru. El oprește continuarea jocului, printr'un sunet de fluer, îndată ce a vedut că s'a comis o greșélă.

JOC ȘI... PETRECERE LA „BOLTA RECE"!

Puțini sînt acei care astăzi, în București, vizionînd în condițiuni optime jocurile de fotbal, instalați în stadioane cu o capacitate pînă la 80 000 locuri, cunosc începuturile grele ale acestui sport.

Conducători și jucători, pionieri în sensul cel mai pur al cuvîntului, pentru care sportul nu era decît pasiune, entuziasm, loialitate, se luptau cu toate greutățile inerente începutului.

În București, începînd cu anul 1 900, activa o asociație de fotbaliști denumită „Colentina Atletic Club", compusă din personalul străin al fabricii de bumbac de la Colentina. Aceasta avea întîlniri periodice cu altă asociație „United F. C.", formată tot din jucători străini, salariați pe șantierele petroliere din Ploiești.

Cîțiva entuziaști amatori din București, dornici de a practica acest joc, în frunte cu **Mario Gebauer** și **Lazăr Brayer,** au pornit o acțiune hotărîtă, în scopul înființării unei asociații de fotbal românesc. Această acțiune a reușit și astfel apare „Sport club Olimpia", care avea drept conducători și jucători, printre alții pe : **Mario Gebauer, Ionnin, Lazăr Brayer, Charles Viereck, George Costescu, Gogu Dragomirescu, R. Winter, Gogu Niculescu, Ștefan Bărbulescu** și **Nicu Apostolescu.**

Obiectivul principal, terenul, este realizat prin amenajarea unui loc viran de pe șoseaua Kiseleff, peste drum de fosta „Flora" și învecinat cu circiuma-grădină **„Bolta Rece"** de pe str. Alexandrina. Terenul nu era îngrădit, însă spectatorii (aviz unora din actualii amatori de intrări gratuite), nu intrau decît pe lîngă masa la care se așeza casierul asociației, achitînd costul biletului de intrare. Barele și plasele nu se montau decît cînd erau jocuri amicale sau oficiale. La antrenamente, porțile erau marcate cu hainele jucătorilor, întrucît vestiare nu existau. Chiar la jocurile zise oficiale, se întîmpla ca să nu poată fi încropită o echipă din 11 jucători pentru că de regulă, 1—2 jucători erau „reținuți" de cei de acasă, care prindeau de veste și nu erau de acord cu... bătutul mingii pe maidan.

„Olimpia S. C.", la 6 decembrie 1909, reușește pentru prima oară să învingă pe terenul „Bolta Rece", echipa englezilor clubului Colentina cu 2—1.

Jucătorii care au reușit această victorie erau : **Theodor Davilla, Mario Gebauer, Ch. Viereck, Lazăr Brayer, Gogu Niculescu, H. Grünberg, Nicu Apostolescu, R. Winter, Ionnin, Ștef Bărbulescu** și **Gogu Dragomirescu.**

Succesul a fost sărbătorit de ambele echipe la circiuma „Bolta Rece" pînă la ore tîrzii, într-o atmosferă de caldă prietenie și sportivitate.

Sfîrșitul anului 1909, în care activitatea fotbalistică, pentru acea vreme, a fost destul de bogată, s-a încheiat la 25 decembrie prin acordarea, pentru întîia oară, a „Cupei anuale de fotbal asociație" echipei „Colentina F. C." din București, care în disputa cu „United F. C. Ploiești" și „Olimpia București", s-a clasat prima.

IANCU CEAUREANU

FOTBAL variețăți

FOTBAL, DE DIMINEAȚA PÎNĂ SEARA!

La Buzău funcționează în prezent, în cadrul Asociației sportive „Chimia", cel mai tînăr centru de fotbal din țară, a cărui activitate prodigioasă, desfășurată cu sîrg și pasiune pe parcursul a mai puțin de un an, a început să depășească, încă de pe acum, granițele unor realizări oarecare. Motiv care, de altfel, ne-a sugerat și ideea unei scurte vizite pe care — sincer mărturisind — nu ne-o imaginasem atît de plăcută și de revelatoare, mai ales acum în plin sezon de iarnă.

Și totuși, în ciuda unei vremi răcoroase, într-o duminică dimineața de decembrie i-am găsit la lucru, pe terenul din incinta Fabricii de mase plastice, pe micuții ucenici ai „meșterului" Vladimir Luca, unul dintre acei oameni fără vîrstă, modest și harnic, care atunci cînd își pune în gînd ceva nu se lasă pînă nu reușește.

— Avem condiții bune de lucru, timpul ne ajută încă și ar fi păcat să nu profităm de fiecare zi, de fiecare ceas chiar, care pentru noi — spunea antrenorul V. Luca învăluind cu o privire de părinte grupul masiv, fremătînd de nerăbdare, al copiilor, gata de antrenament — **pentru noi, zic, acest timp înseamnă posibilități în plus de pregătire, de învățare, de muncă educativă. Ne bucurăm de întreg sprijinul conducerii uzinei, al sindicatului și al asociației sportive. Am pornit pe un drum care trebuie să ne ducă, cu certitudine, la împlinirea unui mare și vechi deziderat : formarea unor generații de jucători valoroși, legați de locul de muncă și de orașul Buzău. Ne așteaptă, știm bine acest lucru, o muncă grea și plină de răspundere, dar cu atît mai de preț va fi cîndva reușita noastră.**

Însoțindu-l apoi pe antrenorul Luca, de-a lungul întregii dimineți de pregătire, am aflat că în cadrul centrului de fotbal „Chimia" activează la ora de aproape o sută de copii, împărțiți pe grupe de vîrstă, de a căror instruire se ocupă și antrenorii Alex. Trandafirescu și R. Voicu ; că în rîndurile acestor tinere mlădițe ale fotbalului buzoian sînt citeva promisiuni certe de viitor ca : D. Androne, C. Bontea, T. Vasile, N. Banu, V. Cviatcovschi, S. Ionescu, V. Legrade, P. Pătrașcu, V. Vasile, S. Bădulescu, T. Draghia, M. Roșu și A. Cristea ; că programul de instruire sportivă este îmbinat cu ședințe practice de educație cetățenească și cu o interesantă și foarte originală activitate de testare a capacității intelectuale, a cunoștințelor și preocupărilor micilor fotbaliști, pe bază de chestionare ; că la centrul de copii „Chimia" fotbalul se joacă toată ziua și chiar seara, la lumina reflectoarelor de pe terenurile de volei și handbal din incinta complexului sportiv al uzinei ; că în jurul acestui mic nucleu de plămădire a viitoarei performanțe interesul pentru formarea unor caractere adevărate se manifestă pregnant în procesul instructiv-educativ, desfășurat cu reprezentanții schimbului de mîine.

...Era tîrziu, aproape de ora mesei, cînd ne-am despărțit de antrenorul Luca și copiii săi. Miuța de la sfîrșitul antrenamentului era încă în toi, iar micuții fotbaliști într-atît de preocupați de joaca lor...

M. I.

NUMAI LA GALAȚI!

„Dragă redacție. Mă numesc Miron Leonard, am doi ani și jumătate și sînt din Galați. Mingea este marea mea pasiune și cînd voi fi mare vreau să joc fotbal într-o echipă de Divizia A. Dar nu la orice echipă, ci la una din orașul meu, fie la Politehnica, fie la F. C. Galați. Așa că, rog Galațiul să se grăbească să promoveze..."

Dragă Leonard. Recent, la Galați, a sosit un antrenor arhicunoscut, în mintea căruia nu bîntuie decît un singur gînd : să promoveze Galațiul în Divizia A.

Oricum, va trebui să crești repede, pentru că acest antrenor — pe care tăticul tău (și el antrenor la juniorii Politehnicii) îl știe foarte bine — este destul de grăbit. Speră ca în 2—3 ani, Dinamo, U.T.A., Rapid să poposească și la Galați, de unde să plece însă fără nici un punct. Succes !

SURPRIZA

Înaintea începerii partidei dintre Chimia Rm. Vîlcea și Sportul studențesc București, din ultima etapă a turului Diviziei B, atunci cînd crainicul stației de amplificare a stadionului a anunțat formațiile și rezervele celor două echipe, spectatorii au rămas pentru un moment nedumeriți, contrariați, surprinși. Ca rezervă a portarului Chimiei a fost trecut pe foaia de arbitraj, cine credeți ? Vasile Sanda (! !), *antrenorul secund al formației vîlcene.*

Ce se întîmplase ?

Portarul titular al echipei, Marinescu, dispăruse fără urmă.

— Eu l-am învoit pentru citeva ore — *afirma Sanda* — și dus a fost. Așa că, dacă astăzi portarul de rezervă se va accidenta cumva, eu va trebui să apăr...

Buiculescu nu s-a accidentat în acel meci, dar a făcut două gafe mari, Chimia a pierdut partida și cel mai afectat dintre toți a fost Sanda, acest sportiv exemplar, al cărui destin s-a identificat cu al echipei Chimia Rm. Vîlcea, căreia i-a dăruit cei mai frumoși ani din viață.

INIȚIATIVĂ...

Din inițiativa catedrei de educație fizică (resp. prof. Viorel Diaconu) a Liceului „Vlaicu Vodă" din Curtea de Argeș, s-a organizat competiția „Cupa 30 Decembrie" la fotbal, la care au participat 18 echipe. Jocurile s-au disputat pe terenurile de handbal ale liceului, echipele fiind formate din 7 jucători. Durata unui joc : 2 reprize a 15 minute.

Întrecerile s-au desfășurat pe clase și ani, ajungînd în finala pe liceu echipele anilor I-B și IV-A. Deși se părea că învingătorul era cunoscut dinainte, pe considerentul că jucau două echipe de vîrste destul de diferite, totuși jucătorii anului I nu s-au lăsat intimidați de colegii lor mai mari. Cu mare greutate echipa anului IV a cîștigat cu 1—0, întrînd astfel în posesia trofeului pus în joc. Cupa de golgeter al competiției a fost decernată elevului Viorel Coșerea *care a marcat opt goluri.*

„VRĂJITORUL" ȘI ADMIRATORII LUI DIN CRAIOVA

Știm cu toții, eroul meciului cu Cehoslovacia din preliminariile Campionatului Europei a fost **Dobrin,** acest vrăjitor al balonului rotund. Pentru meciul de campionat care a urmat confruntării echipei naționale cu Dobias, Kuna, Capkovic et comp., F. C. Argeș s-a deplasat la Craiova unde lui Dobrin i s-a făcut o primire entuziastă. Tribunele, tumultoasele tribune craiovene, i-au scandat numele, din partea organelor sportive locale i s-au înmînat buchete de flori, a fost felicitat.

Dar cea mai frumoasă clipă pentru Dobrin a fost cînd un reprezentant al unității de pionieri a **Școlii generale nr. 24,** i-a înmînat o cravată roșie și l-a rugat să accepte să le devină președinte de onoare. Să nu uităm că echipa de fotbal a acestei școli este campioană județului Dolj la copii. Și parcă pentru a-i răsplăti pe micuții lui admiratori din Craiova, **Dobrin a jucat în acel meci cu cravata roșie la gît** și a jucat ca în zilele lui de mare inspirație.

DIN ÎNSEMNĂRILE UNUI CRONICAR... IDEALIST!

● Din lipsă de activitate, comisia de disciplină a forului de specialitate este pe cale de a se desființa. În ultimele 8 luni a judecat un singur caz, cel al jucătorului din Caracal care a șutat în minge după ce arbitrul fluierase o infracțiune minoră, conducătorul meciului arătîndu-i cartonașul galben !

● Un mare număr de echipe asaltează pur și simplu televiziunea pentru a le transmite meciurile. Vor să rezolve în acest fel o problemă deosebit de spinoasă : capacitatea insuficientă a propriilor stadioane, devenite neîncăpătoare, în ultimul timp cererile de bilete dublîndu-se, pe alocuri chiar triplîndu-se !

● După Timișoara, Galațiul devine al doilea oraș din provincie cu trei echipe în prima divizie a țării !

● Urmînd exemplul de acum cîțiva ani al echipelor de volei ale acelorași cluburi, în finala Cupei campionilor europeni la fotbal se întîlnesc Dinamo și Rapid București. Rapid va căuta să-și mențină trofeul cîștigat anul trecut ; Dinamo, cu Dumitrache în mare vervă de șut, va face tot posibilul să cîștige titlul continental.

● De ce a fost amînat meciul dintre Juventus București (fostul Progresul) și Ripensia Timișoara (fostă Politehnica) ? Dintr-un motiv perfect îndreptățit : Institutul meteorologic anunță că, peste trei zile, în zona Bucureștiului, între orele 14 și 16 va ploua torențial. Stadionul Juventusului din str. Dr. Staicovici, neavînd decît o tribună acoperită, se prevede că spectatorii vor prefera să stea acasă.

CÎND ȘI UNDE A APĂRUT FOTBALUL FEMININ?

● PRIMA ECHIPA DIN ȚARA NOASTRA, „TRICOLORUL"
● LA LONDRA — NU, LA PARIS — DA

La începutul anului trecut, Federația Română de Fotbal a aprobat organizarea competițiilor de fotbal feminin. Orașe ca Ploiești, Cluj, Brașov, Mediaș, București posedă la ora actuală numeroase echipe feminine de fotbal, care își dispută întîietatea prin simple întîlniri amicale, în București existînd și un campionat municipal.

Apariția acestor „venusiene" pe terenurile noastre de fotbal ar putea fi o consecință a marii mișcări sportive feminine din ultimii ani.

Întrebarea care se pune este: cînd și unde a apărut fotbalul feminin ?

Urmărind presa primului și a celui de al doilea deceniu ale secolului XX observăm existența, pe terenurile de fotbal, a echipelor feminine, atît în țară cît și în străinătate. La începutul anului 1922, echipa „Tricolorul" anunță crearea unei asociațiuni de fotbal feminin. Dar mișcarea sportivă feminină s-a „bucurat" la început de o... opoziție rar întîlnită. Astfel, în Anglia, la sfîrșitul primului deceniu, presa avea o atitudine total ostilă față de fotbalul feminin. Prin articolele sale, ziarele conchideau că fotbalul influențează în rău fizicul feminin. Ca urmare a acestei polemici, federația engleză a primit o circulară prin care se cerea ca cluburile afiliate să refuze terenurile lor întîlnirilor feminine. În același timp, în Franța și, în special, la Paris, echipele feminine reușesc să atragă în tribunele stadioanelor tot mai mulți spectatori, interesul pentru aceste meciuri fiind destul de mare.

„Sportul" din 5 noiembrie 1924 anunță disputarea unui turneu de fotbal feminin sub titlul de : Un „Tournois" de Footbal Association. La acest turneu numărul echipelor participante a fost de 8.

Alt ziar bucureștean, „Ecoul sportiv", din 2 ianuarie 1932 publică cîteva rezultate ale meciurilor susținute la Paris în cadrul competiției intitulată „Campionatul Parisului".

Iată deci, că și fotbalul feminin are o istorie a sa destul de îndelungată.

În anul 1971, în primul campionat organizat pentru fotbalul feminin din București, s-a remarcat și PUICA LAZĂR, căpitana echipei Venus

ÎN 7 ZILE

• AM PIERDUT, PRIN ILIE NĂSTASE, UN „BALON D'OR"?... • FOTBALUL FEMININ ÎȘI RECLAMĂ CRONICARELE • ITALIA, CA O MINGE: SARE DE LA LOCUL OPT LA LOCUL ÎNTÎI • CUPA INTERCONTINENTALĂ, FĂRĂ SARE • NU NE UMFLĂM, NU NE DESCURAJĂM • „LA MULȚI ANI!"

Țară un elogiu la adresa lui Ilie Năstase nu putem relua, în acest an, rubrica noastră. Fotbaliștii îi adresează sportivului numărul 1 al lui 1971 cele mai calde felicitări și-l asigură de toată dragostea, admirația și stima lor. Dar „Nasty" nu se va supăra dacă-i comunicăm, deocamdată neoficial, că la masa prietenească pe care F.R.F. a oferit-o, în ajunul Anului Nou, fotbaliștilor din lotul național, cîțiva dintre „tricolori", au cam declarat că, la sfîrșitul lui '72, **numai „Trofeul revistei Fotbal" ar fi cam puțin pentru ei...**

Să înțelegem că fotbaliștii declanșează anul acesta ofensiva asupra **Cupei C.N.E.F.S.?** În definitiv, credeți că, în decembrie viitor, publicul i-ar putea refuza lui Iordănescu locul întîi în clasamentul celor mai buni sportivi ai anului, după două goluri înscrise de el în finala Campionatului european?

Ar aplauda — sîntem siguri — din toată inima, și Ilie Năstase. Acest Ilie Năstase care, săptămîna trecută, își anunțase la un moment dat participarea la meciul de minifotbal din sala Dinamo, unde era așteptat „în reprezentație" alături de Pîrcălab și de Voinea: acest Ilie Năstase care jonglează uluitor mingea de tenis **cu piciorul**; acest Ilie Năstase care, cu ani în urmă (spun antrenorii centrului de juniori de la Steaua), juca fotbal cel puțin la fel ca Deleanu și Gigi Tătaru, internaționalii de azi; acest Ilie Năstase pentru care fotbalul a rămas un „violon d'Ingres".

Marele talent sportiv Ilie Năstase s-a realizat însă, plenar, în tenis.

Dar, cine știe dacă — umblînd după o „salatieră" — n-am pierdut, prin Nasty, un „Balon d'or" sau o „gheată de aur"!...

Cititoare a revistei noastre care s-a recomandat la telefon drept componentă a uneia din cele 15 echipe participante la campionatul feminin al Capitalei (probabil **„Traviata"**, pentru că vocea îi părea cam stinsă...) se declara entuziasmată de articolul despre Ilie Năstase semnat de o ziaristă de rară distincție, **Felicia Antip**, apărut în numărul festiv al „Sportului", și — pornind de la sensibilitatea cu care autoarea mai sus citată a reușit să prindă în cîteva fraze „fenomenul sportiv Năstase" — ne reproșa nu numai **că** noi scriem prea puțin despre „noul val" pe care-l reprezintă fotbalul feminin ci și — mai ales — exclusivismul nostru, al bărbaților, în materie de cronică sportivă. Spunea interlocutoarea noastră: **„Fotbalul feminin n-are, oare, dreptul la o... Ioana Chirilă, la o... Cristina Țopescu sau o... Marusia Popescu? Și dacă le-ar avea pe ele, de ce n-ar tinde** (n.n.: treaptă superioară!) **și spre o... Eugenia Barbu și, pentru echilibru, o... Adriana Păunescu?"**

Că noi ne ocupăm prea puțin de fotbalul feminin, este poate, adevărat. Dar nu-i mai puțin adevărat că penuria de comentatoare sportive se resimte și-n alte ramuri. Dacă stăm și ne gîndim bine, în întreaga noastră presă sportivă, în afară de **Nușa Demian** (remarcabilă, de altfel, nu numai prin singularitatea ei) care nu face decît... să confirme regula, alte cronicare de sport nu mai avem. Și culmea e că nu puține sînt sporturile în care, la un moment dat sau cu precădere azi, sub raportul performanțelor stăm, la fete, mai bine decît la băieți. Fără pretenții de analiză completă, citățm: atletism, scrimă, canotaj academic, gimnastică, popice, tenis de masă.

N-avem sentimentul că sîntem niște uzurpatori dar adevărul e că pe această temă sînt de făcut unele reflecții.

Toate anchetele de sfîrșit de an au un coeficient, mai mic sau mai mare de relativitate. Ca să afirmi că nu greșești clasîndu-l pe portarul **x** înaintea atacantului **y** sau pe șahistul **z** înaintea boxerului **w** îți trebuie o mare doză de suficiență sau, în cel mai bun caz, de curaj. Anchetele trebuie deci privite așa cum sînt (și cum vor fi totdeauna și de acum înainte) și respectate pentru că sînt, în definitiv, păreri, opinii, chiar dacă ele nu concordă cu ale noastre.

Asta însă nu înseamnă că n-ai voie să te miri că, de exemplu, **echipa națională a Italiei apare** (într-o anchetă internațională organizată de ziarul „Sport" din Belgrad, cu participarea a 50 de ziariști din mai multe țări) **pe primul loc din Europa** în anul care a trecut, pentru ca o doua zi să citești în clasamentul revistei franceze „France Football" că **aceeași echipă a Italiei ocupă doar locul 7—8 pe continent.**

Și pentru că vorbim despre anchete să reținem o plăcută concordanță de opinii. Nu de mult, agenția vest-germană S.I.D. din Düsseldorf clasa România pe locul 6 între echipele europene; ancheta franceză la care ne refeream cîteva rînduri mai sus consideră că noi împărțim locurile 5—6 cu Belgia.

Brian Glanville, comentator de fotbal de reputație internațională, scria recent un articol intitulat **„Cupa intercontinentală — o competiție compromisă?"**. Nu vom relua argumentația colegului nostru britanic, dar — spunîndu-ne și noi punctul de vedere — nu vom face altceva decît să **excludem semnul de întrebare din titlul materialului** lui Glanville.

Pentru că în această privință sînt cîteva lucruri limpezi:
• această [illegible] **făcut exclusiv din rațiuni publicitare și financiare**, deci lipsește seva sportivă, suportul principal al oricărei întreceri, este doar o șapcă pusă inutil peste o căciulă; • edițiile anterioare, **marcate de grave incidente**, de adversități care au cunoscut forme de exprimare adesea frizînd barbaria, au fost — prin aceasta — aproape an de an compromise; • de trei ani, fotbalul cel mai reprezentativ al Americii de Sud, **cel brazilian, absentează de la competiția continentului de peste Atlantic**, așa încît mult discutatul duel europeano-sud-american pentru supremație nu aduce decît niște satisfacții oricînd contestabile; • un club ca Ajax Amsterdam, care nu se poate plînge de „baza materială" a sa, **refuză** diplomatic să joace cu Nacional Montevideo, ceea ce probează slăbiciunea argumentelor de interes pur competițional, sportiv sau tehnic și confirmă ca element propulsor exclusiv al competiției, latura financiară; • soluția găsită anul acesta, cu **Panathinaikos** în finală, respectiv cu Surpis, Kapsis și Mitropoulos, purtători de steag ai fotbalului european, lasă loc atîtor comentarii încît, pînă la probe contrare, zău, nu putem să mai menținem nici măcar cu caracter provizoriu semnul de întrebare din titlul lui Glanville...

Ancheta asupra „repartiției" celor patru locuri din turneul final al Campionatului Europei, publicată zilele trecute de „Sportul" care s-a adresat celor opt antrenori ai echipelor calificate în sferturi, nici nu ne umflă, nici nu ne descurajează. **Dintre cei opt consultați, doi** (iugoslavul Vujadin Boșkov și sovieticul Valentin Nikolaev) **se pronunță efectiv, acordînd un loc României; cel de-al treilea** (Alf Ramsey, care probabil n-a uitat emoțiile prin care a trecut la Guadalajara, cînd a tremurat o repriză și jumătate pînă la golul lui Hurst) **nu răspunde net, socotind că toate cele opt calificate au șanse reale.**

Ca să fim sinceri, nouă ne-a plăcut cel mai mult răspunsul lui Ramsey. Și nu numai pentru că nu poți ignora faptul că înainte de a pronostica trebuie să aștepți un lucru esențial, cum este tragerea la sorți, ci și pentru că ni se pare **cel mai cuminte**. După cum, la fel de **cu minte** ni se pare și răspunsul lui Angelo Nicolescu, care nu „se aruncă" niciodată...

În orice caz discuții mai fundamentate vor începe în curînd. De azi într-o săptămînă...

A început de an, ne-au sosit la redacție zeci de felicitări.

Pe ilustrate care de care mai frumoase, pe cărți de vizită, pe telegrame, am citit cuvinte calde, urări de Anul Nou, adresate revistei noastre sau, personal, redactorilor săi.

Tuturor celor care nu ne-au uitat, care ne-au adresat gîndul lor de prietenie și apreciere, jucători, antrenori, arbitri, conducători de cluburi, corespondenți sau colegi de profesie le adresăm pe această cale cele mai calde mulțumiri și le urăm, la rîndul nostru, un an fericit, sănătate și multe succese.

Radu URZICEANU

Carnet

ANCHETE

de EUGEN BARBU

De data aceasta, alegerea celui mai bun fotbalist al anului a căpătat un accent dramatic. Lupta dintre Dobrin și Dumitru a luat aspectul unei partide de box, în care mai ales punctele au contat, într-atît de strînsă era întrecerea.

Aș dori să profit de acest prilej, pentru a vorbi despre cei doi fotbaliști și de încă alții...

Mi s-a cerut, ca fiecăruia, un clasament al celor mai buni (cinci la număr pe acest an) și mărturisesc că nu mi-a trecut nici măcar o clipă prin gînd să-l plasez pe fotbalistul piteștean în plutonul de vîrf. S-ar părea că o antipatie necașteptată însoțește gîndurile mele legate de Dobrin, dar nu există eroare mai mare. Cred, ca orice iubitor al sportului cu balonul rotund, că **perla Argeșului** este un mare, un foarte mare fotbalist român din familia Petschovski, cu deosebirea că arădeanul era un exemplu de conștiinciozitate iar piteșteanul unul de boemie dusă la limite. Nu-mi place la Dobrin (deși nu e un egoist și o spun cu mîna pe inimă) disprețul pentru cei care vor să-l ajute să realizeze întreaga imagine despre sine, valoarea sa ca fotbalist. Este cu totul deplasat ca un antrenor să vină să-l învețe ce să facă cu mingea pe acest minunat atlet, el are fotbalul în sînge, nu mai poate fi sfătuit. Dar...

Dobrin mai poate afla cîte ceva despre propria sa condiție fizică, despre așezarea pe un teren de fotbal unde se poate face economie de efort. Aici este punctul slab al argeșeanului. El nu are, poate și prin constituție, o forță continuă de a face față cerințelor unui meci, **dispare din joc,** cum se spune cu o expresie consacrată, tocmai atunci cînd e mai mare nevoie de el, deși, iată golul din meciul cu **Cehoslovacia** mă poate contrazice, dar asta a fost o pură întîmplare. Actualul său antrenor mărturisește de curînd că a avut ideea de a-l scoate de la mijlocul terenului și de a-l plasa în față, unde a dat un randament sporit. Să mă ierte Halagian, dar ideea de mai sus a avut-o, înainte de toți... Teașcă! Asta nu înseamnă însă nimic. Cu Dobrin trebuie lucrat mai ales la capitolul dezvoltarea voinței. El este, ca orice mare vedetă, capricios, deși îi place jocul. Are calități excepționale de luptă, amintiți-vă nu stă la pămînt niciodată după ce e cosit pentru a mai dramatiza situația [illegible] care se află, ci reia partida cu aceeași dîrzenie. Dar în mod paradoxal, [illegible] descurajează iute, cînd echipa nu [illegible]erge, el nu o redresează cum ar putea s-o facă și pentru asta vă amintesc meciurile **Argeșului** în deplasare și o să-mi dați dreptate. E sensibil la reușite imediate, vrea publicul în spate, dorește să fie susținut, ceea ce omenește poate fi înțeles.

Iată de ce eu îl socotesc pe giuleșteanul **Dumitru** cel mai mare produs al anului și nu numai al anului '71 din fotbalul românesc! Dumitru este, înainte de toate, cum mai scriam odată tot aici, un senator al fotbalului, un om previzibil. El nu poate face meciuri slabe pentru că atunci cînd nu poate face un meci bun, se autoelimină de pe teren, dar asta se întîmplă destul de rar. De ce mi se pare că rapidistul merită mai mult decît Dobrin: pentru că este egal cu sine, nu are fluctuații de formă, nu așteaptă nimic de la nimeni, el trăiește fotbalul ca pe o aventură singulară. La club sau la națională, jocul lui Dumitru este singur un spectacol. Cu o condiție fizică ireproșabilă, cu o tehnică, deocamdată unică la noi, autor al celor mai frumoase **pase lungi** pe care le-am văzut în viața mea, jucător de tip englezesc, cu un minunat simț al plasamentului și cu o hotărîre tenace la acroșaj, care-l face practic de netrecut, Dumitru este tipul ideal de mijlocaș. El desface orice atac al adversarului și produce surpriză prin acele **relansări** fără egal ale înaintării. Este un jucător cu **ambele picioare,** lucru rar în fotbalul românesc, unde cei mai mulți, internaționali chiar, au un singur picior (gîndiți-vă numai la Sătmăreanu, să zicem). În sfîrșit, giuleșteanul nu se emoționează, este rece, precis ca un ceasornic elvețian, nu disperă, este și un realizator de înaltă clasă, îl socotesc irezistibil.

Nu vreau să contrazic rezultatul unui scrutin strîns, nu vreau să fiu în opoziție cu titlul decernat de revista ce mă găzduiește. Titlul de cel mai bun fotbalist al anului '71 acordat lui Dobrin mi se pare meritat, dar rămîn la părerea că Dumitru este de departe cel mai mare fotbalist pe care-l avem acum...

PRIM PLAN

VOINEA

IOAN CHIRILĂ

Florea Voinea ar fi putut să fie unul dintre cei mai buni înaintași ai fotbalului nostru. Din păcate, însă, el a întîlnit în drum trei mari obstacole:

1. iluzia unei zile de mai,

2. amintirea „zăpezilor de altă dată",

3. influența teatrului de revistă asupra unor cronicari de fotbal.

Despre iluzia acelei zile de mai 1962 s-a mai scris. A fost iluzia oferită de „generația spontanee" care a cîștigat un turneu (U.E.F.A.) în general la discreția echipelor gazdă. Florea Voinea, care a fost unul dintre cei unsprezece laureați ai finalei, s-a simțit cuprins de vîrtejul „marilor speranțe" pe care tribuna le-a licitat în acea seară de sfîrșit de mai. Iar acest vîrtej n-a întîlnit temperamentul cel mai potrivit aventurii în persoana tînărului sfios din apropierea Ploieștilor.

Urmează transferul la Steaua, și al doilea mare obstacol. Voinea e mereu printre golgeteri, dar amintirea marelui C.C.A. îi conferă un profil de epigon, deși Voinea nu e cu nimic mai prejos față de cei care avuseseră cîndva misiunea mult mai ușoară a conducerii unui mecanism atît de bine rodat.

În toți acești ani, Voinea se bate mereu în prima linie, fără gesturi largi, fără saluturi de toreador în așteptarea aplauzelor. După fiecare gol marcat — și au fost atîtea! — Florea Voinea revine la centru, stingherit parcă de rumoarea tribunelor și de efuziunile coechipierilor. Dar, această timiditate care refuză să exploateze suscesul de moment, alimentează tot mai mult ideea că Voinea este un campion al ratărilor. Și astfel se creează al treilea obstacol. Apar cupletе care cîntă... sterilitatea unuia dintre cei mai productivi înaintași români. Sfiosul Voinea acuză din plin această zarvă de cheflii în zori de zi. „Voinicul" începe să fie plimbat pe alte posturi. Devine extremă. Apoi mijlocaș. Revine în centru. În tot acest timp, un singur coechipier îi acordă un credit nelimitat, pentru că înțelege totul. Și acesta este Constantin...

Acum doi ani, Voinea se transferă la Nimes, împreună cu Pîrcălab. Pîrcălab „prinde" mult mai ușor echipa. Voinea are un rival de clasă: cehoslovacul Scherer. Și mai e Vergnes. Treptat, însă, Voinea își demonstrează calitățile...

L-am întîlnit o dată pe Scherer. Mi-a spus: „Îl admir pe Voinea. Ne-am bătut un timp pe același post. Eu am abandonat lupta, ca să nu fiu învins. M-am retras la Avignon. Voinea ar fi venit oricum peste mine".

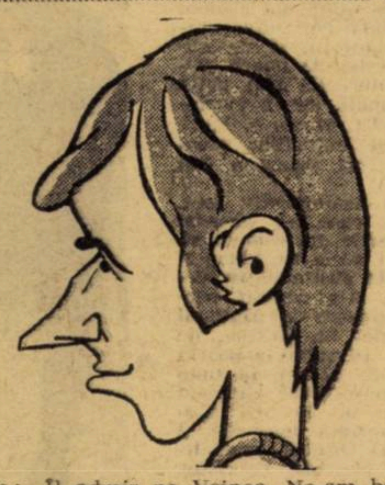

Într-o seară, la Nîmes, am stat de vorbă cu un fost jucător al echipei, Schwager. E și el un mare admirator al lui Florea: „Voinea are o consistență în joc care poate scăpa doar neinițiaților. Dacă el ar juca în locul lui Vergnes, în prima linie, Pîrcălab ar face din el golgeterul Franței".

La Nîmes, pentru a nu știu cîta oară, Florea Voinea a demonstrat că ar fi putut să fie unul dintre cei mai mari înaintași ai noștri...

ACTUALITĂȚI

CONFIRMAREA MECIURILOR CU FRANȚA

În calendarul echipei noastre naționale este prevăzută în luna aprilie o dublă întîlnire România — Franța, selecționatele A și de tineret. Forul francez a confirmat partidele. Întîlnirea dintre primele reprezentative va avea loc la **8 aprilie la București**, iar cea dintre echipele de tineret la **9 aprilie** într-o localitate din Franța, nedesemnată încă.

TURNEUL LOTULUI OLIMPIC

Se pare că proiectul unui turneu în Africa al selecționatei noastre olimpice a căzut, dată fiind durata lui, ceea ce ar face ca jucătorii să lipsească prea mult de la cluburile lor, în perioada de pregătire în vederea returului. Se preconizează, în schimb, cîteva jocuri în **Grecia, Turcia** sau **Liban**, dacă — bineînțeles — activitatea competițională din aceste țări va permite perfectarea unor jocuri amicale.

PROIECTE ALE UNOR CLUBURI

• **Rapid** tratează mai de mult, după cum am mai scris de altfel, un turneu de iarnă în **Grecia**, la invitația clubului PAOK din Salonic, pentru perioada **10—25 februarie**. Rapid n-a răspuns încă, deoarece așteaptă să vadă ce jucători îi vor fi luați la loturile reprezentative, pentru că clubul elen ține ca Rapid să vină cu echipa sa completă.

• Un turneu ferm contractat are **F.C. Argeș** Pitești: trei jocuri în **Iran**, între 20 februarie — 5 martie, turneu de altfel, aprobat de Biroul Federal F.R.F. În intenția piteștenilor, însă, este ca în drum spre Teheran să perfecteze două jocuri în **Turcia** sau **Israel**, pentru care a început tratative.

U.T.A.

Echipă cu gîndire matură, omogenizată, idee cristalizată de joc în funcție de adversar, siguranță în apărare, joc bun de ansamblu, tactici de joc realiste. Constanță în desfășurarea unor jocuri bune avînd numai două comportări slabe (cu Steaua și „U" Cluj). Penetrabilă contra acțiunilor individuale simple (în viteză). Capacitate de efort mulțumitoare. În general, după 4—5 etape de joc bun, are o scădere valorică și fizică. Jocul echipei, chiar dacă nu are o amprentă modernă evidentă, este sigur, solid, echilibrat. Rezultatele obținute în Cupa U.E.F.A. atestă și încununează eforturile întregului colectiv și merită toate felicitările.

(APRECIERILE COLEGIULUI CENTRAL AL ANTRENORILOR)

IN SEZONUL SUCCESELOR DE PRESTIGIU

Arătătoarele ceasurilor indicau ora 1 cînd jucătorii arădeni au coborît din avion pe aeroportul din orașul de pe Mureș. Cu toate că era atît de tîrziu, oficialitățile locale au ținut cu orice preț să-i întîmpine și felicite pe Vidac și Lereter, pe Domide și Petescu, pe Pojoni și Nicolae Dumitrescu. Cuvintele rostite într-un mic cadru festiv aveau semnificații deosebite. Aminteau despre stimă, respect, admirație, cinste, încredere, mulțumire. Sensurile lor constituiau firele nevăzute care legau echipa de oraș, dintre inimile celor ce iubesc fotbalul și U.T.A. Echipa răsplătise încrederea ce i se acordase, luptase fără menajamente, cu demnitate și dăruire, și se calificase în sferturile „Cupei U.E.F.A." în dauna unui adversar puternic, tenace, orgolios. Arădenii realizaseră o performanță, își atinseseră unul dintre cele două obiective pe care și le-au propus la începutul sezonului competițional.

U.T.A. a plecat în Portugalia ca lider al primei noastre divizii și, cu toate că între timp se jucaseră încă două etape de campionat, formația antrenorului Dumitrescu a revenit în țară și s-a deplasat la Bacău tot ca posesoare a invidiatului loc întîi. Acolo, pe malurile Bistriței, în confruntarea cu Sport Club, arădenii au jucat totul pe cartea primei reprize, dar au fost îngenuncheați de vigoarea și tenacitatea jucătorilor ambițiosului C. Rădulescu, de oboseala acumulată pe ruta Arad-Lisabona-Setubal și retur. Coborîtă de pe piedestalul primului loc, rănită în orgoliu, „distinsa doamnă"... pășește apoi cu dezinvoltură peste Politehnica și Petrolul, spulberă frumosul vis de trei nopți al lui Mioc, Rugiubei și Catargiu, se distanțează la aproape două lungimi și se așează din nou, cu eleganță, în jilțul de lider al campionatului. U.T.A. își îndeplinise și al doilea obiectiv. Exact ceea ce își propusese, ceea ce dorise, pentru ceea ce se zbătuse patru luni presărate cu încercări deosebit de grele.

Eventul — calificarea în sferturile Cupei U.E.F.A. și distanțarea în fruntea campionatului — constituie o performanță care atrage stimă și admirație.

„ARMA" CEA MAI DE TEMUT: OFENSIVA !

U.T.A. n-a obținut ceea ce și-a dorit printr-un oarecare concurs de împrejurări favorabile. O atentă retrospectivă a comportării arădenilor de-a lungul întregului sezon oferă un buchet de elemente, de concluzii care atestă contrariul. Alături de acestea, cifrele... produse de U.T.A. în toamna anului '71 cuprind adevăruri de care orice echipă ar dori să nu fie ocolită.

În perioada 20 august—20 decembrie, cum reiese și din fișierul competițional alăturat, U.T.A. a susținut 21 de meciuri oficiale: 15 în campionat, 6 în Cupa U.E.F.A. În campionatul primei noastre divizii, arădenii au obținut 9 victorii (6 pe teren propriu, 3 în deplasare), a terminat la egalitate 4 și a pierdut 2. A înscris 33 de goluri și a primit 14, realizînd un golaveraj excelent, care ne reamintește de eficacitatea vestitei I.T.A. a anilor '47—'48. Locul obținut în clasament la încheierea turului și diferența dintre golurile marcate și primite (19) sînt rezultatul marelui număr de acțiuni ofensive construite și finalizate. În cele 15 partide jucate, U.T.A. a expediat spre poarta adversarelor sale 237 de șuturi (15,8 de meci), dintre care 177 și-au atins ținta (media: 11,8), fiind pe spațiul porții. Rezultă că la aproximativ fiecare 5 minute din cele 1350 ale turului, jucătorii arădeni au construit și finalizat o acțiune ofensivă. În unele meciuri au [illegible]izat cifre ieșite din comun. As[illegible] în partida cu Universitatea [illegible]ova, atacanții, și nu num[illegible] expediat la poarta adve[illegible]e șuturi (la mai puțin de [illegible] minute, unul), iar în meciurile cu A.S.A. Tg. Mureș și F. C. Argeș, numărul acțiunilor ofensive încheiate cu șuturi a fost de 23.

Dar cel mai semnificativ fapt, privind modul cum au abordat textiliștii meciurile din campionat, ni se pare a fi acela că, chiar și în unele partide susținute în deplasare, U.T.A. și-a depășit partenerele de întrecere la capitolul acțiuni finalizate. La Brașov, de pildă, arădenii au șutat la poarta lui Adamache de 17 ori, în timp ce localnicii au încercat vigilența lui Vidac doar de 10 ori. Asemănător se prezintă lucrurile și în meciul de la Oradea, unde liderul a jucat deschis, la cîștig, finalizînd 18 acțiuni bine concepute, față de numai 13 ale Crișului.

Afirmam că în cele 15 meciuri ale turului U.T.A. a șutat pe poarta adversarelor sale de 177 ori. Ei bine, de cîte ori credeți că au șutat atacanții adverși pe poarta arădenilor? Iată cifra exactă: 84! Din acestea 11 au fost goluri, celelalte trei trecute la pasivul liderului ca autogoluri. Procentajele sînt de-a dreptul izbitoare și demonstrează:

1. **Spiritul ofensiv** de care au fost animați jucătorii arădeni, indiferent că au jucat pe teren propriu sau în deplasare; 2. **Capacitatea mijlocașilor textiliști** (Petescu, Domide), de a construi acțiuni ofensive, și a atacanților (Sima Kun, Broșovschi, Both) de a le duce pînă în faza finalizării; 3. **Fermitatea și abilitatea apărării** U.T.A.-ei în stoparea, încă din fașă, a tendințelor adversarilor de a se apropia periculos de poarta lui Vidac

SATISFACȚIILE LOR

LERETER: *„Cîndva, n-au trecut prea mulți ani de atunci, nici nu gîndeam că voi mai putea ajunge să fiu sărbătorit pentru 300 de meciuri în Divizia A, că voi fi primul jucător român care depășește o astfel de graniță..."*

BROȘOVSCHI: *„Cred că în toamna trecută am marcat cel*

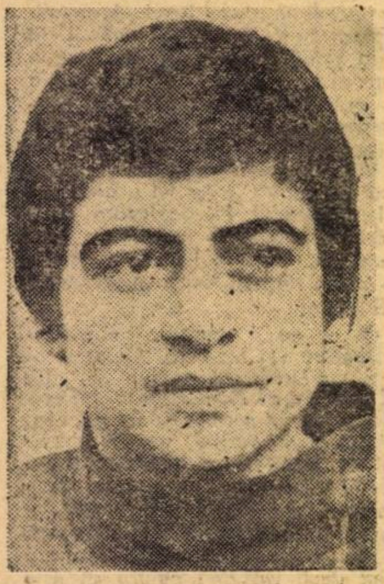

mai frumos gol al carierei mele: la Walbrzyk, prin „foarfecă", spre sfîrșitul meciului..."

POPOVICI: *„În anul 1971 am devenit internațional A. Amintiți-vă meciul de la Copenhaga. Păcat că n-m învins atunci..."*

AXENTE: *„Am dorit, nici nu vă puteți închipui cît de mult am dorit să reintru în echipă, după acel nenorocit accident, și să marchez măcar un gol, unul singur. La Ploiești, în ultimul meci al nostru, am reușit și mă simt un om fericit..."*

KUN II: *„Am devenit în această toamnă golgeterul U.T.A.-ei. Sper ca la sfîrșitul campionatului să fiu cel mai eficace atacant al echipei campioane..."*

PETESCU: *„Mă bucur desigur că sîntem liderii campionatului. Dar cel mai mult mă satisface faptul că noi am cîștigat disputa din această toamnă cu Dinamo, Rapid și Steaua. În meciurile directe, cu primele două, chiar la București, am trecut pe lîngă victorii. În prezent se vorbește ceva mai puțin despre slăbiciunile lor, și ceva mai mult de meritele noastre. Mi se pare că așa e mai corect..."*

ACELAȘI „11" SAU PUȚINI DAR BUNI...

Urmărind cifrele primului tabel, alte cîteva constatări frapează. În toate cele 15 meciuri ale turului, U.T.A. a apărut pe teren în aceeași alcătuire: **Vidac — Birău, Lereter, Pojoni, Popovici, Petescu, Domide, Sima, Kun II, Broșovschi, Both.** Linia de atac a suferit cele mai multe modificări, Sima fiind schimbat, de regulă, cu Axente sau Calinin. În schimb, compartimentul defensiv (Birău-Lereter-Pojoni-Popovici și Petescu, omul de sacrificiu din fața celor patru apărători) a evoluat în aceeași alcătuire din primul și pînă în ultimul minut al turului. Vidac, Kun II, Domide și Broșovschi au absentat din formație fortuit, cîte 13, 12, 6 și, respectiv, 25 de minute.

Ce concluzii putem trage de aici?

1. **Omogenitatea** formației arădene. 2. **Pregătirea ireproșabilă** a tuturor celor 11 jucători. 3. **Încadrarea**, cu rezultate foarte bune, **în angrenajul echipei a noilor veniți**: Popovici, Kun II și Both. 4. **Capacitatea formației** de a face față, cu un număr restrîns de jucători, unor partide extrem de dificile, în cele două competiții la care a participat.

APRECIERILE...

La începutul se[illegible] rul celor care [illegible] șanse serioase [illegible] campionat, [illegible] și [illegible] „Cupa U.E.F.A.", era destul de mic. Dar, încetul cu încetul, realizările, victoriile echipei antrenată de N. Dumitrescu au început să fie tot mai mult apreciate, recunoscute apoi ca veritabile performanțe. Și n-au rămas fără ecou în rîndurile iubitorilor fotbalului nostru și ale cronicarilor. Afirmațiile acestora din urmă, referitoare la evoluția arădenilor în toamna trecută, reliefează pregnant atu-urile liderului, armele cu ajutorul cărora U.T.A. a reușit să-și depășească adversarele și, în final, să ia o serioasă opțiune pentru titlul de campioană. Tocmai acest motiv ne face să inserăm cîteva, cele mai semnificative în conținutul acestei analize.

„Jocul său ordonat, sobru, foarte precis a ajutat-o să depășească, fără dificultăți, un obstacol ce se anunța dificil..." (FOTBAL 291).

„În prezent este foarte greu de jucat cu U.T.A. Echipa aceasta arată bine cînd o vezi din tribune, e voinică, calmă, joacă bine..." (SPORTUL, 6856).

„Oaspeții încep jocul de parcă ar fi fost la Arad... Succesul lor s-a datorat îndeosebi liniei mediene, Domide-Petescu-Broșovschi, care a acoperit o mare zonă de teren..." (FOTBAL, 283).

„U.T.A. este o formație echilibrată, omogenă, care practică un fotbal de concepție modernă, eficace..." (SPORTUL 6912).

„Arădenii etalează în joc o notă de agresivitate ofensivă puțin obișnuită la echipele care evoluează în deplasare..." (FOTBAL, 284).

„U.T.A. demonstrează aceleași calități cunoscute: tehnica foarte bună, echilibru între compartimente, organizare și disciplină de joc exemplare..." (SPORTUL, 6807).

Răsfoim cotidiene, reviste. Titluri mari atrăgeau atenția la timpul respectiv, că: **„U.T.A. valsează cu dezinvoltură în campionat", „Arădenii sînt lideri autoritari", „U.T.A. și-a creat premise pentru o calificare spectaculoasă", „A.S.A. a fost sparing-partener pentru U.T.A."** etc., etc.

Să tragem din nou linie și să... adunăm. Parcurgînd drumul început la 20 august și încheiat la 20 decembrie — drum cu escale la București, Salzburg, la Walbrzyk și Brașov, la Oradea, Cluj, Setubal, Bacău etc. — „bătrîna doamnă" s-a dovedit a fi o echipă".

1. tehnică; 2. omogenă; 3. calmă; 4. serioasă; 5. ofensivă; 6. echilibrată; 7. disciplinată.

O echipă care a practicat un fotbal de concepție modernă, eficace, spectaculos.

Ce s-ar mai putea adăuga la toate acestea? Poate că ar mai trebui spus cîte ceva despre luciditatea și modestia jucătorilor arădeni, față de succesele pe care le-au obținut. Ne demonstrau recent acest lucru și Petescu și Lereter și Domide. Și în mod deosebit antrenorul Nicolae Dumitrescu

FĂRĂ CLIPE DE RĂGAZ

— „Am debutat în campionat neconvingător. În partida cu Steaua era s-o încurcăm rău de tot. După aceea însă, echipa a avut o ascensiune frumoasă care a durat pînă la meciul cu F. C. Austria, de la Salzburg. A doua cădere s-a produs în confruntarea cu C.F.R. Cluj. Șocul — care nu a însemnat totuși o înfrîngere, ba dimpotrivă — ne-a readus din nou pe linia de plutire și a urmat a doua perioadă bună, de la 16 la 30 octombrie. Cea mai slabă evoluție a sezonului a fost cea din partida cu Zaglebie, de la Arad. Din acest moment și pînă la meciul cu Sport Club Bacău echipa s-a comportat mulțumitor, realizînd meciuri foarte bune (cu Vitoria Setubal și Universitatea Craiova), dar și altele pe care le-a pierdut („U" Cluj, Sport Club Bacău) și datorită oboselii acumulate. În schimb, a încheiat sezonul așa cum mi-am dorit. Pentru a avea și în primăvară aceleași realizări va trebui să lucrăm intens în această iarnă, să nu ne permitem clipe de răgaz. Iată doar una dintre direcțiile spre care ne îndreptăm atenția: mărirea capacității de efort, de angajament și de finalizare a atacanților..."

U.T.A. se distanțase la 3 puncte de Bacău și, începînd din ziua imediat următoare ultimului meci din tur, antrenorul — ale cărui cuvinte le-am reprodus mai sus — grijuliul antrenor al arădenilor se gîndea deja la ceea ce are de făcut în această iarnă. Pentru ca echipa căreia i-a dedicat 25 din cei 50 de ani ai vieții să se mențină acolo unde a urcat-o cu trudă și abnegație, cu devotament și pasiune.

Încă un titlu de campioană n-ar sta de loc rău „distinsei doamne" și taciturnului ei antrenor emerit.

Laurențiu **DUMITRESCU**

JUCĂTORI	MINUTE JUCATE	SUMA NOTELOR
1. Birău	1350	108
2. Lereter	1350	118
3. Pojoni	1350	117
4. Popovici	1350	112
5. Petescu	1350	103
6. Domide	1344	120
7. Kun II	1338	109
8. Vidac	1337	112
9. Broșovschi	1325	109
10. Both	1292	103
11. Sima	1107	92
12. Calinin	183	31
13. Axente	151	27
14. Ziller	13	—
15. Roșca	10	—

KUN II — GOLGETERUL ARĂDENILOR — LOVEȘTE BALONUL CU CAPUL, CONSTANTINESCU ȘI NUNWEILLER III NU INTERVIN CU PROMPTITUDINE ȘI U.T.A. DESCHIDE SCORUL PE STADIONUL DINAMO.

FIȘIER COMPETIȚIONAL

21.VIII :	Rapid București	(d)	1—1
29.VIII :	Steaua București	(a)	2—2
5.IX :	Crișul Oradea	(d)	2—1
7.IX :	A. O. Kavala	(a)	4—3
11.IX :	A.S.A. Tg. Mureș	(a)	5—1
15.IX :	Austria Salzburg	(a)	4—1
25.IX :	Jiul Petroșani	(d)	1—1
29.IX :	Austria Salzburg	(d)	1—3
3.X :	C.F.R. Cluj	(a)	4—0
16.X :	F. C. Argeș	(a)	4—0
20.X :	Zaglebie Walbrzyk	(d)	1—1
24.X :	Steagul roșu Brașov	(d)	1—0
30.X :	Dinamo București	(d)	1—1
3.XI :	Zaglebie Walbrzyk	(a)	2—1
17.XI :	Farul Constanța	(a)	1—0
24.XI :	Vitoria Setubal	(a)	3—0
28.XI :	Universitatea Cluj	(d)	0—2
2.XII :	Universitatea Craiova	(a)	3—0
8.XII :	Vitoria Setubal	(d)	0—1
12.XII :	S. C. Bacău	(d)	2—4
15.XII :	Politehnica Iași	(a)	4—1
19.XII :	Petrolul Ploiești	(d)	2—0

TOTAL: 22 meciuri jucate. Oficiale: 21; amicale internaționale: 1; victorii: 13, meciuri egale: 5 înfrîngeri: 4.

SPORT CLUB BACĂU

LA COTA CELEI MAI BUNE PERFORMANȚE

Sport Club a avut cea mai bună comportare valorică din campionatele disputate pînă acum. Mult schimbată în bine în privința aportului jucătorilor la fazele de atac și apărare. Pozitiv, spiritul de ofensivă deosebit al jocurilor disputate acasă, prin participarea la atac a fundașilor laterali, remarcîndu-se în special Mioc. În ansamblu, jocul echipei este mai valoros în atac. Față de valoarea globală a lotului, randamentul echipei este foarte bun. Reușește să-și impună jocul propriu, în special la întîlnirile disputate acasă (prin avalanșe de atacuri). În jocurile susținute în deplasare, atacul acționează în general sporadic, echipa fiind destul de penetrabilă în apărare. Rezistența de competiție este mai bună decît cea de joc, unde are momente de cedare a inițiativei. Trebuie să semnalăm faptul că, uneori, imprimă o notă de duritate prin jucătorii Hrițcu, Velicu și Kiss.

(APRECIERILE COLEGIULUI CENTRAL AL ANTRENORILOR)

„La Bacău s-a mai schimbat ceva", era titlul unui articol în care revista noastră încerca să evidențieze, imediat după reluarea activității oficiale din primăvara anului trecut, faptul că formația Sport Club se găsește — la puțin timp după adoptarea unui nou nume — și sub efectul pronunțat al unor importante transformări de conținut, care tind să o plaseze pe o treaptă calitativ superioară în întrecerea celor mai bune divizionare ale țării.

Și explicam atunci apariția primelor semne de reușită, ca și perspectiva unor succese viitoare prin aceea că, în cadrul formației antrenată atunci de Constantin Rădulescu s-a instaurat un asemenea regim de muncă și o disciplină colectivă care este greu să nu atragă atenția și să nu prilejuiască aprecieri favorabile.

Mulți — și nu dintre cei mai sceptici — au zîmbit desigur la început sau au privit cu bunăvoință reținută creditul acordat echipei băcăuane. Aceasta poate și în virtutea unor antecedente dominate de capricioasa instabilitate proprie majorității formațiilor noastre. Și mai mulți au fost însă aceia care, ceva mai tîrziu, pe la mijlocul returului au considerat acțiunea Sport Clubului în pragul eșecului, urmărind cu compasiune pe Ghiță și colegii săi în eforturile disperate de a ieși cu fața curată din vria periculoasă către periferia clasamentului.

Au fost atunci — în lupta aceea neobișnuit de dură pentru supraviețuire — cîteva momente hotărîtoare în viața echipei, încercări curajoase de a salva nu numai prestigiul colectiv, ci mai mult chiar, de a apăra o idee în numele căreia antrenor și jucători se angajaseră cu fermitate pe calea unei reconstrucții ale cărei dificultăți și riscuri le acceptaseră necondiționat înainte de a porni la acțiune. Iar reușita, în finalul ediției trecute a campionatului național, a însemnat, de fapt, premisa morală de bază care a determinat în mare măsură ascensiunea spectaculoasă a Sport Clubului pe verticala clasamentului, treaptă cu treaptă, pînă la nivelul cel mai înalt al protagoniștilor competiției.

DRUMUL SPRE VÎRFUL PIRAMIDEI

Încă de la începutul actualei ediții a campionatului republican echipa — spun antrenorii ei — și-a propus să joace mai bine, să realizeze mai mult iar randamentul jucătorilor să crească pînă la limita superioară a posibilităților lor.

Și ce a rezultat dintr-un astfel de program — angajament? **O evoluție și o poziție în clasament superioare tuturor celorlalte obținute pînă în prezent**, așa cum ne indică parțial și figura nr. 1, care marchează locurile ocupate succesiv în ultimii cinci ani de clubul băcăuan în ierarhia celor mai bune divizionare românești. Și tot în cuprinsul aceleiași figuri se poate urmări și drumul spre vîrful piramidei competiționale interne, străbătut în toamna anului 1971, pe parcursul căruia distingem trei principale etape de structurare a succesului final:

Prima dintre acestea, cuprinzînd meciurile cu F.C. Argeș, Universitatea Cluj, Universitatea Craiova și Petrolul, ar putea fi considerată — în general privită — **ca tranzitorie între două campionate diferite ca pretenții**, de rodare a întregului efectiv de jucători în condițiile unei idei de joc unitare și din această cauză, ușor oscilantă în ceea ce privește evoluția, rezultatele și poziția în clasament. **În cea de a doua etapă — a ascensiunii — băcăoanii nu au pierdut nici un meci din cinci partide susținute și-au definitivat o formație de bază, tinzînd către un stil de acțiune din ce în ce mai echilibrat, în cadrul căruia agresivitatea ofensivă s-a făcut simțită adeseori și în partidele susținute în deplasare.** În **sfîrșit ultima etapă — aceea a consolidării — indică o deosebită constanță în comportare — o mare rezistență de competiție, în condițiile unei mari densități de jocuri la intervale de timp scurte și o creștere valorică de ansamblu corespunzătoare locului ocupat în clasament**, fapt confirmat printre altele și de cele două victorii obținute în fața actualilor campioni — Dinamo și a liderului — U.T.A.

Bilanțul general al primei părți a campionatului este cît se poate de concludent: 19 puncte (numărul cel mai mare acumulat vreodată de băcăuani într-un tur competițional) un golaveraj excelent (29—18) realizat, în principal, pe seama contribuției ofensive a jucătorilor și un salt spectaculos, de pe locul 12 — în finalul campionatului precedent — pe locul 2 în prezent! Drumul spre vîrful piramidei, care încetase de mult să mai fie o simplă himeră, întruchipa, acum, firesc, la jumătatea lui, răsplata dreaptă a pregătirii și perseverenței.

„CALIF DE O ZI"

Sport Club a încheiat, așadar, sezonul de toamnă în postura de vicecampioană. O performanță care, trebuie să recunoaștem, nu este la îndemîna oricui. La un moment dat, însă, băcăuanii au urcat chiar și pe treapta cea mai de sus a ierarhiei noastre competiționale. Asta se întîmpla în ziua de 12 decembrie 1971, după remarcabilul succes obținut în fața textiliștilor arădeni, pe teren propriu. A fost o zi de vis, cînd locuitorii Bacăului au cîntat de bucurie și au pus în ramă clasamentul Diviziei A în care echipa lor favorită conducea plutonul primelor 16 formații ale țării. A fost o zi de neuitat, chiar dacă la acea dată U.T.A. mai avea de susținut încă două meciuri și chiar dacă, puțin după aceea, visul de hegemon al băcăuanilor avea să se destrame asemenea aceluia a legendarului Abu-Hassan din colecția de basme „O mie și una de nopți". A fost, într-adevăr, un vis frumos, nu așa departe, totuși, de o realitate față de care cei mai îndrăzneți nu se ascund nici acum să-și mărturisească speranța și încrederea în împlinirea ei. Și asta într-un viitor care, cu certitudine, va însemna, oricum, mai mult decît prezentul. Și, într-o bună zi, cînd, fără îndoială, mulți din artizanii victoriilor de astăzi ale Sport Clubului se vor alinia la centrul terenului, în aceeași clasică formulă:

GHIȚĂ, DEMBROVSCHI ET COMP.

Jucători de valoare apropiată, componenții lotului băcăuan au alcătuit, pe parcursul primei jumătăți a acestui campionat, **o echipă în adevăratul sens al cuvîntului**, în cadrul căreia contribuția fiecăruia la realizarea succesului final nu va putea fi exprimată altfel decît în contextul efortului colectiv. Ceea ce face ca și obișnuitele evidențieri individuale să lipsească de astă dată, locul acestora fiind atribuit cîtorva răspunsuri nominale, pe marginea unor întrebări cu nuanțe de superlativ. Așadar...

- campionul eficacității: **Rugiubei**, cu 11 goluri
- jucătorul cel mai des folosit: **Catargiu** (1 350 de minute)
- jucătorul cel mai puțin folosit: **Constantin** (90 de minute)
- cel mai mare punctaj obținut: **Catargiu** (114)
- cel mai mic punctaj: **Constantin** (8 puncte)
- jucătorii cotați ca „cei mai buni de pe teren": **Dembrovschi** de 4 ori, **Ghiță** și **Rugiubei** de cîte 3 ori
- cel mai constant jucător: **Vătafu**
- cel mai ghinionist: **Dușan**, indisponibil 12 etape
- cea mai spectaculoasă revenire în formă: **Sorin Avram**
- o promisiune confirmată: **Pană**
- o promisiune în perspectiva realizării: **Pruteanu**
- o mare decepție: **Florea**
- jucătorul cel mai complet: **Mioc**
- strategul echipei: **Dembrovschi**
- campionul rezistenței fizice: **Hrițcu**

Și ar mai fi de adăugat, tot la acest capitol, faptul că **Băluță** și **Florea** sînt singurii care n-au jucat nici un meci întreg; că **Velicu** și **Hrițcu** însumează patru etape de suspendare și că din „vechea gardă" a echipei, un număr de 9 jucători **(Ghiță, Kiss, Comănescu, Vătafu, Velicu, Dușan, Dembrovschi, Rugiubei** și **Băluță)** continuă să se numere în rîndul jucătorilor de bază ai formației, alături de care prezența „noului val" constituie aportul vitalității la confluența cu maturitatea și experiența competițională.

„RĂDULEȘTII"

Și acum, antrenorii. Cei doi Rădulești — **Constantin** și **Petrică**, temperamente diferite, îngemănate, totuși, surprinzător de simplu, în spiritul unei colaborări sincere, active și fructuoase, în cadrul căreia se face tot mai simțită contribuția fostului căpitan al echipei, acum antrenor al formației de tineret, **C. Nedelcu**, și a coordonatorului centrului de copii și juniori, **I. Radu.**

Să vedem ce spun, așadar, antrenorii. Cum explică ei comportarea și rezultatele obținute de elevii lor în prima parte a acestui campionat? Ne răspunde, mai întîi, CONSTANTIN RĂDULESCU, omul a cărui viață se identifică cu fotbalul însuși:

— Dacă ar fi să ținem seama numai de valoarea generală a lotului de care dispunem, rezultatele noastre ar putea fi considerate ca întîmplătoare. Noi, însă, ne-am pregătit conștiincios, într-un climat de seriozitate și disciplină, jucătorii — mulți dintre ei formați în propria grădină — participînd conștient la procesul desăvîrșirii instruirii lor, dornici de a realiza, în acest campionat, mai mult decît tot ceea ce au realizat pînă acum. Am avut, însă, în toamna anului 1971, și două probleme deosebite de rezolvat: prima a fost Dembrovschi, jucător valoros, foarte mult solicitat, mai ales la lotul național, întors, de fiecare dată, la echipă, obosit, aproape epuizat, dar cu satisfacția unor împliniri care l-au ajutat să-și regăsească cerior prospețimea fizică în [illegible] colegilor săi de club: ceea [illegible] numit Ghiță, căruia antr[illegible] reprezentativei nu i-au acordat creditul necesar nici atunci cînd forma sa sportivă, coroborată cu unele împrejurări favorabile, i-ar fi dat dreptul. Revenit la Bacău, descurajat după meciul cu Țara Galilor, Ghiță n-a mai fost același portar „de care nu se trece", iar scăderile sale în joc ne-au privat de cîteva puncte care astăzi ne-ar fi situat poate ceva mai aproape de locul întîi.

La rîndul său, PETRICĂ RĂDULESCU completează și explică:

— Succesul nostru se datorește, după mine, faptului că am avut aproape în permanență, bine pregătiți și în aceeași idee de joc, un număr de 18 jucători, toți de valoare apropiată. Adăugînd la aceasta și disciplina antrenamentelor, ordinea în viața sportivă individuală și dorința de afirmare colectivă, trebuie să considerăm reușitele noastre absolut firești și meritate. Fapt care ne onorează, dar ne și obligă, în același timp, să muncim mai departe — și cel puțin la fel de bine — pentru a confirma în viitor.

CATARGIU, necunoscut pînă în sezonul trecut, astăzi fundașul nr. 1 al băcăuanilor

ÎNVĂȚÎND ȘI DIN EXPERIENȚA ALTORA

Cu numai un an în urmă, exact la vremea bilanțului și analizelor parțiale, o altă echipă tînără, Petrolul, ajunsă, atunci, ca și Sport Club acum, „la un pas de fericire", a uitat, în returul campionatului precedent și, apoi, în continuare, să-și mai apere cu aceeași dîrzenie, poziția cîștigată la un moment dat, întorcîndu-se rușinată, astăzi, după promisiuni neonorate, în subsolul clasamentului de unde se lansase, cîndva, cu gîndul cuceririi înălțimilor.

Departe de noi intenția unei anticipări sau a unei similitudini de situații în care să fie angajată și echipa antrenată de cuplul Rădulescu. Dar, făcînd apel la experiența Petrolului, ne amintim, cu acest prilej — chiar dacă facem acest lucru la sfîrșitul retrospectivei de față, și cu o oarecare zgîrcenie — ne amintim, spunem, de multe din lipsurile, aparent mici, dar cu consecințe atît de mari, uneori, care mai dăinuie în jocul și comportarea formației băcăuane.

Ne referim, evident, la slăbiciunile, încă existente, în modul de acțiune al apărării, la insuficiențele ofensive, manifestate în deplasare, la modul de rezolvare a unor situații în teren, nu totdeauna cu mijloace regulamentare și sportive, la rabatul pe care-l mai fac, totuși, unii jucători (Rugiubei, Ghiță), cerințelor fotbalului de performanță. Toate acestea alături de alte constatări critice pe care, nu ne îndoim că le vor avea în vedere antrenorii Constantin și Petrică Rădulescu, vor trebui să constituie, în viitor, obiectul preocupării colective a tuturor acelora care doresc, cu adevărat, ca Sport Club să depășească definitiv limitele mediocrității și să se înscrie constant în rîndul formațiilor al căror nume nu se estompează niciodată.

Mihai IONESCU

FIȘIER COMPETIȚIONAL

6.VIII :	Zaria Voroșilovgrad	(d)	2—5
9.VIII :	Selec. U.R.S.S. (olimpică)	(d)	2—3
12.VIII :	Neftci-Baku	(d)	2—1
22.VIII :	**F. C. Argeș**	**(a)**	**4—1**
29.VIII :	**Universitatea Cluj**	**(d)**	**1—3**
5.IX :	**Universitatea Craiova**	**(a)**	**3—0**
10.IX :	Nijuri Sahra-Liban	(a)	5—1
12.IX :	**Petrolul**	**(d)**	**1—2**
26.IX :	**Farul**	**(a)**	**3—1**
3.X :	**Rapid**	**(d)**	**2—1**
17.X :	**Jiul**	**(d)**	**0—0**
24.X :	**Crișul**	**(a)**	**0—0**
30.X :	**Steaua**	**(a)**	**1—0**
31.X :	Bonsucceso (Brazilia)	(a)	0—0
7.XI :	**Politehnica**	**(d)**	**1—1**
28.XI :	**C.F.R. Cluj**	**(a)**	**4—1**
1.XII :	**Steagul roșu**	**(d)**	**0—2**
5.XII :	**Dinamo**	**(a)**	**3—1**
8.XII :	**A.S.A.**	**(d)**	**2—3**
12.XII :	**U.T.A.**	**(a)**	**4—2**

JUCĂTORI	MINUTE JUCATE	SUMA NOTELOR
1. Ghiță	1125	101
2. Fugaciu	225	20
3. Mioc	1347	109
4. Kis	939	71
5. Catargiu	1350	114
6. Velicu	1080	82
7. Constantin	90	8
8. Volmer	144	16
9. Comănescu	492	41
10. Vătafu	1267	108
11. Hrițcu	748	74
12. Dușan	222	20
13. Pruteanu	244	28
14. Sinăuceanu	593	48
15. Pană	1073	91
16. Dembrovschi	1289	111
17. Rugiubei	1335	107
18. S. Avram	961	92
19. Băluță	196	28
20. Florea	130	14

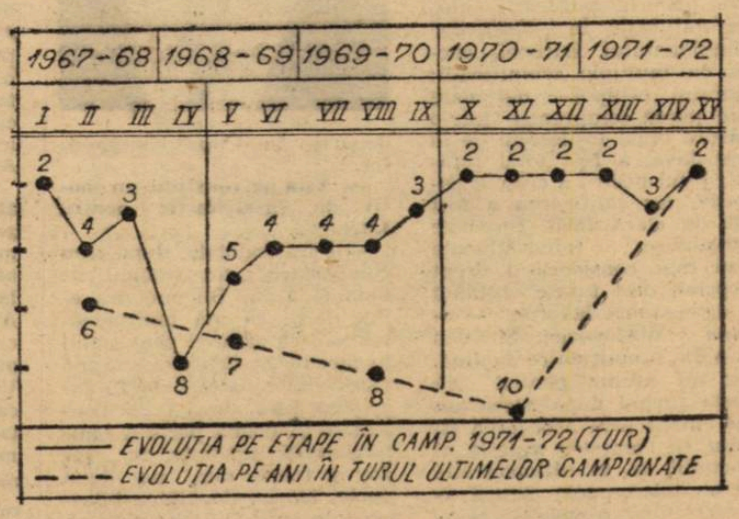

PRIMII 5 CLASAȚI ÎN ANCHETA NOASTRĂ NE ACORDĂ PRIMELE INTERVIURI ALE ANULUI

Dobrin: „MULȚUMIRI DIN INIMĂ CELOR CARE AU CREZUT ÎN MINE!"

Mai rămăsese, pare-mi-se, o singură zi pînă la publicarea rezultatului final al anchetei noastre. Geanta poștașului, doldora de plicuri, se deșerta zilnic pe birourile redacției, și fiecare cupon sau aproape fiecare cupon ascuns între pereții de hîrtie, îl propulsa tot mai sus pe Dobrin în clasamentul „popularității". La celelalte criterii, Dobrin punctase clar, dar fără supremație și totul lăsa să se înțeleagă că favoritul mulțimilor va fi în cele din urmă un taloneur al lui Dumitru...

L-am văzut întîmplător pe Dobrin înaintea verdictului final, stabilit de „criteriul notelor", acela care a risipit în ultima clipă un paradox care se contura spectaculos. Am comis indiscreția să anticipez o bănuială generală. Dobrin venise cu treburi pe la federație, era calm și impasibil, cum este el de obicei, dar cînd s-a închipuit pe treapta a doua a podiumului de premiere, o undă de tristețe a trecut brusc peste fața lui ca un soc neavenit, răvășind-o. S-a clătinat parcă ceva în el și, deodată, și-a împins parcă toate sentimentele într-o singură întrebare, rostită grăbit, aproape șuierată. Am înțeles că se agățase de ea ca de un colac de salvare.

— *Dar la „public" cum am ieșit?*

— Oh, la public, primul, de departe!

S-a recules aproape miraculos, la gîndul că MARELE PUBLIC își spusese cuvîntul în favoarea sa. Prețul acestei întrebări spunea mult, era dacă vreți tot valul de afecțiune pornit din tribună spre Dobrin, întors acum înapoi, de la Dobrin spre masa imensă de oameni care-l admiră și îl iubesc...

L-am revăzut pe Dobrin și după aceea, cînd „înscăunarea" lui devenise o certitudine, cînd satisfacția era perfect rotundă, împlinită deplin.

Inutil să-l mai întreb care a fost satisfacția majoră a anului 1971. Între[illegible]ția a fost con[illegible]ă de aceea la viitor. [illegible]

— *În 1972 [illegible] năzui mai mult decît recucerirea „Trofeului revistei Fotbal". L-aș dori însă mai net, fără balotaj și fără emoții. Această performanță ar presupune o comportare foarte bună și foarte constantă în echipa mea și în echipa națională. Recompensa din '71 mă onorează, mă obligă, mă ambiționează. Voi pune umărul la succesele echipei naționale și la plasarea între primele patru locuri a lui F.C. Argeș.*

— Altceva Dobrine?

— *Mulțumiri din inimă tuturor celor care au crezut în mine, clădindu-mi un soclu de care mă voi strădui să fiu demn. Le promit că voi sta acolo sus, cuminte, recunoscător și merituos.*

Ion CUPEN

DUMITRU ABĂTUT? VĂ ÎNȘELAȚI!...

Dacă socotiți că Dumitru are nevoie de consolări pentru înfrîngerea din ultimul meci al anului, acela din partida anchetei revistei noastre, vă înșelați, pentru că nu-l cunoașteți. Omulețul ăsta are atîta ambiție, atîta îndîrjire în el, încît nu-l pot clătina niște lucruri ca astea. Eram sigur de starea de spirit în care îl voi găsi, încă înainte de a purta mica discuție care urmează. Eram sigur pentru că dețineam niște „probe de laborator" foarte elocvente. M-am aflat foarte aproape de el în ziua debutului la Rapid. Dacă exista un puștan sigur de el, fără nici o [illegible] de emoție, pe [illegible] în atitudine, e[illegible]niorul care [illegible] în prima divizie. Cîteva săptămîni după aceea îi solicitam un interviu pentru televiziune. Mă gîndeam că n-o să fie ușor să-l conving. Avusesem prea multe cazuri de ezitări, de refuzuri, de amînări din partea unor oameni căliți în sute de meciuri, învingători cu adversari ca stînca și cu galerii de forța vulcanului. Mă înșelam din nou. *Dumitru* a răspuns sec și fără nici o reținere: *„Da, cum să nu! Plecăm acum?"*

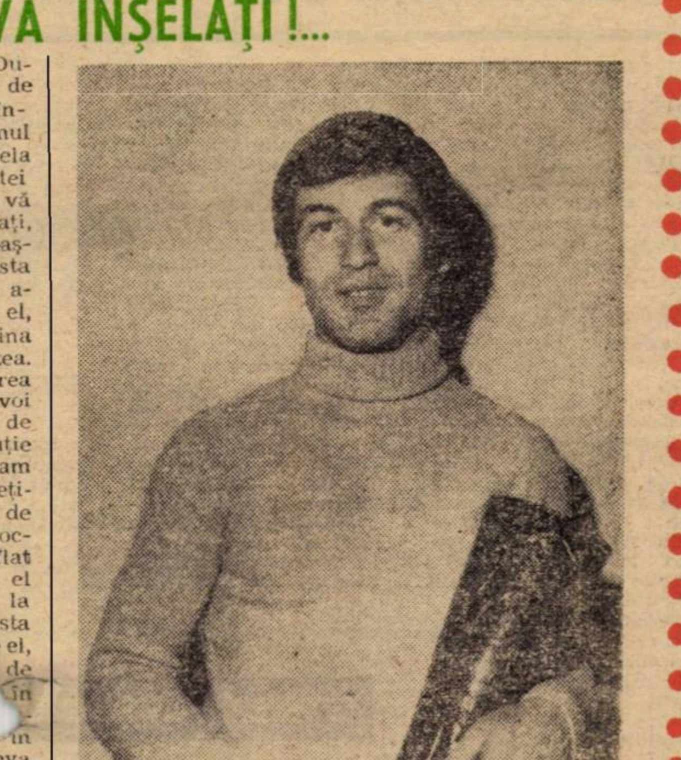

Ultima noastră întîlnire... din anul trecut s-a petrecut în vestiarul de la *Dinamo*. Nu, nu are gînduri de evadare din *Giulești*, nu vă speriați, suporteri feroviari! Jucase, pur și simplu, o partidă de „mini", cu actualii internaționali dinamoviști ca adversari, cu *Pîrcălab, Nunweiller III, Frățilă, Popa, Ivan* în aceeași formație. Acum se dezechipa și, ținînd să respectăm „timpul de joc", și dialogul nostru a fost... mini.

—*Supărat de locul doi?*

— De loc. De ce aș fi? Ce, m-a învins un oarecare? Una la mînă. Apoi, recunosc, am avut un final mai slab de sezon. Motivele se știu. Și anchetele astea sînt la fel ca un meci de box pe buletinele judecătorilor. Contează dublu ultima repriză. Al treilea, e mai bine pentru mine. Mă face și mai ambițios. Veți vedea ce va fi în 1972!

— *Și ce va fi?*

— Păi va fi întîi o urmărire ca în filme în campionat. Un retur de pomină! *U.T.A.*, în față, noi după ea. Noi, adică toate bucureștenele, plus *Bacăul*, plus băieții lui *Nea Onisie*. O să fie foarte frumos. Apoi va fi scena a doua din „Campionatul Europei". Două reprezentații de gală, două!

— *Fiindcă veni vorba. Tu cu cine ai vrea să cadă echipa României?*

— Cu cine or vrea sorții! Nu am preferințe. Vrea să vină *Gerd Müller la București?* Foarte bine! Să poftească. Cunoaștem acum toate casele mari. Vrea *Boninsegna?* N-am nimic de zis. Îl așteptăm cu plăcere pe „il cannoniere". *Van Himst? Chivers?* Ah, mai ales *Chivers*... Vă spun, nu implor și nici nu vreau să influențez sorții. Spun doar atît: bucuroși de oaspeți!

Eftimie IONESCU

Nicolae Lupescu: „MĂ SIMT ÎNCĂ TÎNĂR PENTRU FOTBAL"

Ieri dimineață l-am sunat acasă pe al treilea proaspăt laureat al revistei Fotbal, *Nicolae Lupescu*.

— *La mulți ani, Culae! Sănătate și la sfîrșitul lui '72 un loc și mai bun în ierarhia celor mai buni fotbaliști [illegible] țării!*

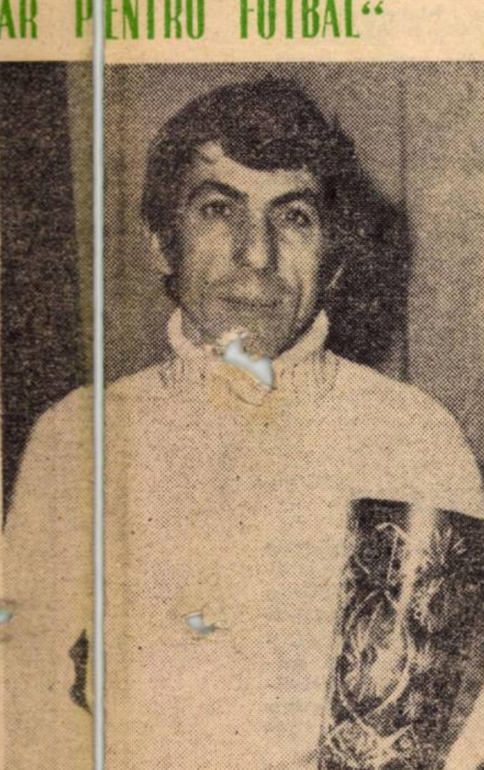

— Mulțumesc! Urări de bine adresez colectivului redacțional și cititorilor care mi-au acordat voturile la ancheta „Trofeul revistei Fotbal".

—*Cum te-ai despărțit de vechiul an?*

— Pentru mine 1971 a fost un an plin și cu multe satisfacții atît pe terenul de sport, cît și în viața particulară. Mărturisesc că el mi-a întrecut toate așteptările. Socotiți și dumneavoastră: am contribuit la calificarea echipei naționale în sferturile de finală ale campionatului Europei, am mers cu Rapid în trei tururi ale Cupei U.E.F.A., am fost distins cu titlul de maestru emerit al sportului și în finalul anului m-am clasat pe locul trei în ancheta celor mai buni fotbaliști.

— *Ce-ți dorești acum, la început de an nou?*

— În primul rînd mă gîndesc să fac parte în continuare din echipa națională, cu care aș dori să producem marea senzație a anului: calificarea în turneul final al prestigioasei competiții. Apoi, îmi doresc ca echipa de club din care fac parte să redevină în această primăvară formația care să dinamizeze lupta pentru titlu. O singură condiție trebuie să îndeplinim în acest caz: toți coechipierii să coboare cu picioarele pe pămînt, să muncească cu seriozitate, să nu se supraevalueze, așa cum au făcut-o unii în turul campionatului. Personal cred în capacitatea echipei, în așteptata cotitură pe care antrenorii o pregătesc încă de pe acum.

— *O ultimă întrebare: toți vorbesc de Lupescu ca despre un miracol în fotbal. Ce părere ai?*

— Ca unul care mă cunosc foarte bine îi contrazic. Miracole nu pot exista acolo unde prezente sînt munca, pasiunea, seriozitatea, voința și viața fără concesii la capitolul excese. Sincer să fiu mă simt încă tînăr pentru fotbal și nu prea îmi vine să cred că am pășit în al 32-lea an de existență. Vedeți deci că vîrsta nu intră în contradicție cu fotbalul, cu performanța sportivă. De altfel, dacă ne gîndim bine, Lupescu nu este o excepție.

— *Ai dreptate Culae! Încă o dată succes în toate și îndeplinirea tuturor dorințelor.*

ST. TRANDAFIRESCU

DOBRIN, CEL MAI BUN FOTBALIST ROMÂN PE ULTIMII ȘASE ANI!

Consumîndu-se și cea de-a șasea ediție a „Trofeului revistei Fotbal", găsim interesant să vă reamintim clasamentul primilor zece fotbaliști români pe anii anteriori, așa cum a reieșit din ancheta noastră:

1966

1. **N. DOBRIN**
2. V. Ghergheli
3. I. Pîrcălab
4. Dumitriu II
5. Nelu Nunweiller
6. Dan Coe
7. M. Lucescu
8. C. Frățilă
9. Cornel Popa
10. M. Ionescu și P. Mîndru

1967

1. **N. DOBRIN**
2. Gh. Constantin
3. N. Coman
4. Ion Ionescu
5. Dan Coe
6. Nelu Nunweiller
7. Mihai Ionescu
8. V. Ghergheli
9. C. Koszka
10. Nu s-a acordat

1968

1. **FL. DUMITRACHE**
2. Cornel Dinu
3. L. Sătmăreanu
4. Gh. Gornea
5. Ion Barbu
6. N. Coman
7. Ilie Datcu
8. Lică Nunweiller
9. Fl. Domide
10. Ion Dumitru

1969

1. **FL. DUMITRACHE**
2. N. Dobrin
3. R. Nunweiller
4. L. Sătmăreanu
5. A. Ghiță
6. Dan Coe
7. N. Lupescu
8. M. Lucescu
9. B. Hălmăgeanu
10. Cornel Dinu

1970

1. **CORNEL DINU**
2. Necula Răducanu
3. Fl. Dumitrache
4. R. Nunweiller
5. N. Lupescu
6. Vasile Ianul
7. M. Constantinescu
8. Em. Dembrovschi
9. St. Adamache
10. N. Dobrin

1971

1. **N. DOBRIN**
2. I. Dumitru
3. N. Lupescu
4. M. Lucescu
5. Cornel Dinu
6. Vasile Ianul
7. Fl. Domide
8. M. Ionescu
9. V. Simionaș
10. R. Nunweiller

Pe baza clasamentelor de mai sus, am putea alcătui **un clasament general al celor mai buni fotbaliști români pe ultimii șase ani**, acordînd locului întîi în fiecare ediție 10 puncte, locului secund 9 puncte, locului al treilea 8 puncte ș.a.m.d.

Iată cum arată un astfel de clasament:

1. **DOBRIN** 40 puncte 2. **DUMITRACHE** 27 puncte 3. **CORNEL DINU** 26 puncte 4. **Lupescu** 18 puncte, 5—6. **Radu Nunweiller** și **C. Dan** cîte 16 puncte 7. **Sătmăreanu** 15 puncte 8. **Lucescu** 14 puncte etc.

LUCESCU ATACĂ RECORDUL LUI BODOLA!

Ce a însemnat 1971 pentru căpitanul echipei naționale, Mircea Lucescu? Cu ce gînduri a intrat în 1972 proaspătul maestru emerit al sportului și „al patrulea" în clasamentul „Trofeului revistei Fotbal"? Iată întrebările cu care l-am întîmpinat pe acest excelent produs al fotbalului românesc. Răspunsurile n-au întîrziat:

— Nu mă pot plînge că 1971 nu mi-a adus satisfacții. Am început prin a cîștiga al treilea campionat național al meu cu Dinamo și am trăit apoi bucuria calificării echipei naționale în „sferturile" Campionatului Europei, succes cu multiple semnificații: moralul echipei naționale care părea compromis într-o măsură după insuccesul de la Bratislava, a fost total refăcut; jocul nostru a crescut calitativ, iar calificarea a fost atît de clară încît cercurile fotbalistice internaționale n-au mai considerat-o drept surpriză, deși fusese obținută în dauna unei favorite — echipa Cehoslovaciei. Și asta mi-a dat o mulțumire deplină. Dar nu ultima pentru că foarte curînd după aceea am fost cinstit prin acordarea titlului de maestru emerit al sportului, și, în ultimele zile ale anului numele meu a apărut pentru prima dată printre primii cinci în „Trofeul revistei Fotbal". Regret, totuși, că noi, cei de la Dinamo, nu ne-am calificat mai departe, în Cupa campionilor.

— **Asta ar constitui un motiv de insatisfacție pentru Lucescu...**

— Fără îndoială, după cum comportarea din sezonul de toamnă a lui Dinamo n-a avut darul să mă mulțumească sau că ratarea penaltiului în meciul cu Cehoslovacia mă obsedează și astăzi. M-au îngrijorat însă, două fapte constatate în prima parte a campionatului: tendința de joc dur și foarte dur, pe de o parte, iar pe de alta arbitrajele tolerante, în general la un nivel care înregistrează scăderi supărătoare, cu erori decisive în privința rezultatelor. Asta nu-i bine.

— **Să sperăm însă că va fi mai bine în 1972...**

— Este și dorința mea cu care am pășit în noul an. Aș vrea în primul rînd să dispară toate motivele insatisfacțiilor din 1971. În al doilea rînd doresc o nouă calificare în... campionatul Europei, adică în turneul final, să călcăm cu dreptul în preliminariile Campionatului mondial și să-i văd pe „olimpici" la München. Pentru fotbalul nostru ar fi definitiva consacrare pe plan internațional. Gîndul mi se îndreaptă și spre clubul meu căruia îi doresc revenirea pe primul plan al fotbalului competițional intern și chiar internațional. În fine, visez să egalez măcar recordul de selecționări (48) al lui Bodola. Asta în următorii doi ani...

Mircea Lucescu a intrat în al 27-lea an și are 34 de prezențe în echipa națională. Îi mai trebuie deci 14 selecționări ca să-l egaleze pe Bodola și 15 ca să-l depășească. Asta înseamnă 14 sau 15 meciuri inter-țări, care în cel puțin doi ani pot fi realizate. Vitalitatea, viața sportivă pe care o duce Lucescu, seriozitatea sa în pregătire și joc, multiplele sale calități tehnice constituie premise favorabile reușitei în tentativa de doborire a unui record care stă de mulți ani în picioare.

Petre GAȚU

VOR PRIMI GRATUIT REVISTA „FOTBAL"

Procedîndu-se la trierea celor peste 11 000 de cupoane de participare primite la redacție în cadrul anchetei noastre pentru desemnarea laureatului 1971 al „Trofeului revistei Fotbal", **au fost găsite 17 cupoane pe care se afla înscrisă ordinea exactă finală a primilor cinci jucători:**

Conform regulamentului, cele 17 cupoane au fost introduse într-o urnă, din care au fost scoase zece, după cum urmează:

1. **Gheorghe Ioneală**, comuna Valea Mare, județul Vîlcea.
2. **Ilie Fulga**, str. Modestiei nr. 65, București, sectorul 8.
3. **Iosif Mahler**, comuna Sagu nr. 314, jud. Arad.
4. **Nicolae Beciu**, str. Sinaia nr. 22, București, sect. 2.
5. **Toma Marinescu**, com. Cornu de Jos-Cîmpina, jud. Prahova.
6. **Octavian Popa**, calea Florești nr. 56, Cluj.
7. **Traian Porge**, Căminul A.S.E., bd. Mărăști, nr. 59, București, sect. 1.
8. **Lazăr Bolocan**, com. Stîngăceaua, jud. Mehedinți.
9. **Radu Gh. Manea**, str. Poporului nr. 18, Medgidia, jud. Constanța.
10. **Nicolae Rainea**, str. Cetinei nr. 3, bloc A 3, ap. 16, Bîrlad.

Toți cei de mai sus vor primi ca premiu **un abonament gratuit pe timp de 1 an la revista „Fotbal", cu** începere de la 1 februarie a. c.

Cornel Dinu: „SĂ AJUNGEM PRINTRE PRIMII 4 DIN EUROPA!"

L-am întîlnit pe Cornel Dinu în ultima zi a anului care s-a scurs. Încărcat cu pachete, agitat și grăbit, dinamovistul și-a întrerupt pentru cîteva minute „cursa" contra cronometru cu ultimele ceasuri ale lui '71 depănîndu-ne cîteva amintiri, dorințe și gînduri pentru Anul Nou.

— *Hai, Cornele, spune cîte ceva despre cele 365 de zile care s-au epuizat.*

— În activitatea noastră, a jucătorilor, satisfacțiile sînt cele care îți dau aripi, nasc ambiții, speranțe și optimism. Realizările din trecut îți dau imbold, prefigurează progresul pe care-l aștepți în viitor. Personal am avut un an bun și dacă n-aș recunoaște-o aș merita să fiu pedepsit. Am trăit multe momente fericite. Cel mai mare este, după opinia mea, încrederea pe care jocul și valoarea echipei naționale ne-o dau în viitor, cu condiția ca noi jucătorii să nu facem greșeli personale, dar mai ales colective. Mi-au ajuns pe la urechi unele zvonuri cum că antrenorul nostru, Angelo Niculescu, care ne-a ridicat pe cele mai înalte trepte ale măiestriei sportive, ar vrea să se retragă de la cîrma echipei naționale. Dacă se va întîmpla așa, aș regreta sincer.

— *Ce părere ai despre locul ocupat în ancheta revistei noastre?*

— Este un mare merit să afli printre primii cinci. Exact nu știu care ar fi fost locul meritat de mine. De fapt, evoluția și valoarea unui jucător sînt de multe ori apreciate subiectiv de marele „judecător" publicul, fiind știut că deseori pasiunile domină gîndirea. Este o lege [illegible]risă căreia nu i te poți împotrivi.

— *Care sînt dorințele tale pentru anul 1972?*

— Doresc ca Anul Nou să fie de bun augur pentru toți și [illegible]entru mine, și pentru e[illegible] de club și pentru cea [illegible]entativă. În privința [illegible]tențiilor mele din timpul meciurilor, sper să mă adaptez la o nouă mișcare în teren, cu o mai mare rază de acțiune în postul pe care m-am consacrat, cel de apărător central. Mai doresc ca echipa Dinamo să obțină în joc forța și gîndirea promovate de echipa națională, iar noi, tricolorii, să ajungem pe podiumul primilor patru în Campionatul Europei. Și asigur pe spectatori de un deplin fair-play și le promit că voi ataca întotdeauna numai și numai mingea.

Urez întregii mișcări sportive un an al marilor bucurii, al realizării unor performanțe de mare anvergură.

Gheorghe NERTEA

ZILELE DE VACANȚĂ SE SCURG REPEDE...

...FOTBALIȘTII REAPAR PE CÎMPURILE DE ANTRENAMENT

FARUL: ACELAȘI LOT DE JUCĂTORI

Jucătorii echipei Farul Constanța se vor găsi din nou împreună de la 10 ianuarie, dată care a fost stabilită pentru efectuarea controlului medical. Apoi, antrenorii *R. Cosmoc* și *Em. Hașoti* vor conduce cîteva antrenamente ușoare, de acomodare, de readaptare la efort (timp de o săptămînă), urmînd ca la data de 18 ianuarie întregul lot să se deplaseze la Predeal. Aci se va pune accent pe pregătirea fizică generală prin crosuri și alergări în pantă. Reveniți la Constanța, jucătorii Farului vor susține cîteva jocuri amicale printre care și o dublă întîlnire (tur-retur) cu echipa bulgară Cerno More din Varna. Lotul echipei a rămas același.

„ȘEPCILE ROȘII" — LA STARTUL PREGĂTIRILOR

Cu toate că studenții clujeni și-au dat înt[illegible] — după binemerita[illegible] canță pe care au av[illegible] pe data de 8 ianuarie, cîțiva dintre jucători, cei care au trecut în zilele de 3, 4 și 5 ianuarie pe la sediul clubului, au fost îndrumați de grijuliul antrenor secund al lui „U", *Vasile Băluțiu*, să meargă la dispensarul sportivilor pentru vizita medicală. Majoritatea jucătorilor însă vor efectua controlul medical, așa cum s-a stabilit inițial, între 8 și 11 ianuarie.

Pe agenda primei perioade a pregătirilor jucătorilor clujeni — care va dura pînă la 24 ianuarie — figurează antrenamente în sală și în aer liber (cîte trei pe săptămînă, două pe zi), după care „șepcile roșii" speră să plece într-un turneu peste hotare.

LA 8 IANUARIE ȘI SPORT CLUB

Sport Club își reia pregătirile, în vederea noului sezon competițional, la sfîrșitul acestei săptămîni. Pe data de 8 ianuarie întregul lot de jucători, inclusiv cei care au urmat tratament de recuperare *(Dembrovschi, Duțan, Hrițcu, Vătafu, Velicu și Florea)* va fi prezent la Bacău pentru efectuarea vizitei medicale. Programul de pregătire se va desfășura în continuare în orașul de reședință pînă la 16 ianuarie — cu antrenamente specifice readaptării organismului la efort, după care echipa cuplului de antrenori Rădulescu se va deplasa în stațiunea balneoclimaterică *Slănic Moldova*.

PLOIEȘTENII SPERĂ ÎNTR-O COMPORTARE SUPERIOARĂ

Antrenorul *Ilie Oană* a stabilit ca vacanța jucătorilor să ia sfîrșit la data de 10 ianuarie cînd cu toții se vor întîlni la Ploiești în vederea efectuării unui riguros control medical. În continuare vor avea loc cîteva antrenamente ușoare în localitate după care la 15 ianuarie întregul lot își va muta sediul pregătirilor în stațiunea *Cumpătul* de lîngă *Sinaia*. Reveniți la Ploiești elevii antrenorului Ilie Oană vor începe jocurile de verificare în scopul omogenizării și găsirii unei formule de echipă care să dea rezultate superioare față de sezonul trecut. Deocamdată, lotul nu a suferit modificări; se speră însă în promovarea unor noi elemente tinere, de perspectivă.

SFÎRȘITUL VACANȚEI LA RAPID

Zilele se scurg și curînd fotbaliștii clubului Rapid se vor prezenta la primul antrenament la 12 ianuarie. În această zi va avea loc obișnuita vizită medicală și o ședință mai ușoară de pregătire. Efectiv, antrenamentele vor începe — din plin — de la data de 15 ianuarie în București. Cu o zi înainte se va ține ședința de analiză a comportării echipei în sezonul de toamnă.

F.C. ARGEȘ: PREGĂTIRI PRIN JOCURI

Lotul piteștean se va reîntîlni în ziua de 11 ianuarie la sediul clubului și peste trei zile va participa la ședința de analiză asupra evoluției echipei în prima parte a campionatului. Peste alte trei zile, deci la 17 ianuarie, lotul se va stabili la Cabana Voinea, unde își va începe pregătirile efective. La 30 ianuarie F.C. Argeș va susține o primă partidă de verificare, la Cîmpulung, urmînd ca pînă la 20 februarie (plecarea în Iran), antrenamentele să alterneze cu jocuri în compania unor formații divizionare C, B și chiar A.

DINAMOVIȘTII DEVIN (temporar) BRAȘOVENI...

Vacanța fotbaliștilor dinamoviști va lua sfîrșit la 9 ianuarie, cînd toți jucătorii vor trebui să fie prezenți la sediul clubului. Va urma vizita medicală și, firește, pregătirile pentru sezonul de primăvară. De la 15 ianuarie, lotul se va deplasa pentru o scurtă perioadă la Brașov, în vederea pregătirii, în special fizice.

PROGRAMUL RETURULUI DIVIZIEI NAȚIONALE A

Etapa a XVI-a, 12 martie 1972
(1—1) U. T. Arad — RAPID București
(1—4) F. C. ARGEȘ Pitești — SPORT CLUB Bacău
(0—3) PETROLUL PLOIEȘTI — STEAGUL ROȘU Brașov
(3—1) DINAMO București — C. F. R. Cluj
(3—3) „U" Cluj — POLITEHNICA Iași
(0—0) FARUL Constanța — A. S. A. Tg. Mureș
(0—0) JIUL Petroșani — CRIȘUL Oradea
(1—1) „U" Craiova — STEAUA București

Etapa a XVII-a, 19 martie 1972
(2—2) C.F.R. Cluj — „U" Craiova
(2—2) STEAGUL ROȘU Brașov — DINAMO București
(0—0) A. S. A. Tg. Mureș — JIUL Petroșani
(0—1) CRIȘUL Oradea — PETROLUL Ploiești
(1—2) RAPID București — F. C. ARGEȘ Pitești
(1—3) SPORT CLUB Bacău — „U" Cluj
(2—2) STEAUA București — U. T. Arad
(2—2) POLITEHNICA Iași — FARUL Constanța

Etapa a XVIII-a, 26 martie 1972
(1—2) F. C. ARGEȘ Pitești — STEAGUL ROȘU Brașov
(0—1) „U" Cluj — A. S. A. Tg. Mureș
(1—0) DINAMO București — POLITEHNICA Iași
(0—2) FARUL Constanța — STEAUA București
(2—1) JIUL Petroșani — C. F. R. Cluj
(2—1) U. T. Arad — CRIȘUL Oradea
(0—3) „U" Craiova — SPORT CLUB Bacău
(0—2) PETROLUL Ploiești — RAPID București

Etapa a XIX-a, 2 aprilie 1972
(1—2) SPORT CLUB Bacău — PETROLUL Ploiești
(1—1) STEAUA București — JIUL Petroșani
(1—5) A.S.A. Tg. Mureș — U. T. Arad
(1—2) C. F. R. Cluj — F. C. ARGEȘ Pitești
(0—5) POLITEHNICA Iași — „U" Craiova
(1—2) DINAMO București — RAPID București
(0—2) STEAGUL ROȘU Brașov — FARUL Constanța
(0—4) CRIȘUL Oradea — „U" Cluj

Etapa a XX-a, 12 aprilie 1972
(1—0) A. S. A. Tg. Mureș — CRIȘUL Oradea
(1—0) PETROLUL Ploiești — POLITEHNICA Iași
(1—2) F. C. ARGEȘ Pitești — STEAUA București
(1—1) „U" Cluj — STEAGUL ROȘU Brașov
(1—1) U. T. Arad — JIUL Petroșani
(1—3) FARUL Constanța — SPORT CLUB Bacău
(1—0) RAPID București — C. F. R. Cluj
(0—3) „U" Craiova — DINAMO București

Etapa a XXI-a, 16 aprilie 1972
(0—1) JIUL Petroșani — STEAGUL ROȘU Brașov
([illegible]—4) CRIȘUL Oradea — FARUL Constanța
(0—2) „U" Craiova — „U" Cluj
(2—1) SPORT CLUB Bacău — RAPID București
(0—0) DINAMO București — A. S. A. Tg. Mureș
(2—0) STEAUA București — PETROLUL Ploiești
(0—2) POLITEHNICA Iași — F. C. ARGEȘ Pitești
(0—4) C.F.R. Cluj — U. T. Arad

Etapa a XXII-a, 20 aprilie 1972
(2—3) „U" Cluj — DINAMO București
(0—3) RAPID București — „U" Craiova
(2—2) POLITEHNICA Iași — C. F. R. Cluj
(0—4) F. C. ARGEȘ Pitești — U. T. Arad
(0—0) SPORT CLUB Bacău — JIUL Petroșani
(0—0) STEAGUL ROȘU Brașov — CRIȘUL Oradea
(1—1) A. S. A. Tg. Mureș — STEAUA București
(0—1) FARUL Constanța — PETROLUL Ploiești

Etapa a XXIII-a, 4 mai 1972
(0—0) „U" Craiova — A. S. A. Tg. Mureș
(1—0) U. T. Arad — STEAGUL ROȘU Brașov
(0—5) PETROLUL Ploiești — F. C. ARGEȘ Pitești
(0—3) JIUL Petroșani — POLITEHNICA Iași
(1—2) RAPID București — STEAUA București
(1—0) „U" Cluj — C. F. R. Cluj
(0—1) DINAMO București — FARUL Constanța
(0—0) CRIȘUL Oradea — SPORT CLUB Bacău

Etapa a XXIV-a, 24 mai 1972
(0—1) STEAUA București — SPORT CLUB Bacău
(0—1) C. F. R. Cluj — CRIȘUL Oradea
(0—1) POLITEHNICA Iași — RAPID București
(0—3) PETROLUL Ploiești — A. S. A. Tg. Mureș
(0—1) JIUL Petroșani — FARUL Constanța
(1—1) U. T. Arad — DINAMO București
(1—2) F. C. ARGEȘ Pitești — „U" Cluj
(0—1) STEAGUL ROȘU Brașov — „U" Craiova

Etapa a XXV-a, 28 mai 1972
(0—1) FARUL Co[illegible]nța — U. T. Arad
(0—0) STEAGUL [illegible]U Brașov — STEAUA București
(1—1) A. S. A. Tg. Mureș — C. F. R. Cluj
(0—1) RAPID București — CRIȘUL Oradea
(0—1) „U" Cluj — PETROLUL Ploiești
(2—1) F. C. ARGEȘ Pitești — „U" Craiova
(1—2) DINAMO București — JIUL Petroșani
(1—1) SPORT CLUB Bacău — POLITEHNICA Iași

Etapa a XXVI-a, 31 mai 1972
(1—5) JIUL Petroșani — RAPID București
(1—4) C. F. R. Cluj — SPORT CLUB Bacău
(1—3) CRIȘUL Oradea — DINAMO București
(1—1) „U" Craiova — PETROLUL Ploiești
(0—2) STEAUA București — POLITEHNICA Iași
(1—3) A. S. A. Tg. Mureș — STEAGUL ROȘU Brașov
(0—2) U. T. Arad — „U" Cluj
(0—3) FARUL Constanța — F. C. ARGEȘ Pitești

Etapa a XXVII-a, 4 iunie 1972
(0—0) POLITEHNICA Iași — CRIȘUL Oradea
(0—3) „U" Craiova — U. T. Arad
(0—3) F. C. ARGEȘ Pitești — A. S. A. Tg. Mureș
(0—1) STEAUA București — DINAMO București
(2—2) RAPID București — FARUL Constanța
(0—1) PETROLUL Ploiești — C. F. R. Cluj
(0—2) SPORT CLUB Bacău — STEAGUL ROȘU Brașov
(0—3) „U" Cluj — JIUL Petroșani

Etapa a XXVIII-a, 11 iunie sau 21 iunie 1972
(0—3) FARUL Constanța — „U" Cluj
(0—1) A. S. A. Tg. Mureș — RAPID București
(0—1) STEAGUL ROȘU Brașov — POLITEHNICA Iași
(0—2) CRIȘUL Oradea — „U" Craiova
(1—1) C. F. R. Cluj — STEAUA București
(0—2) JIUL Petroșani — F. C. ARGEȘ Pitești
(2—0) U. T. Arad — PETROLUL Ploiești
(1—3) DINAMO București — SPORT CLUB Bacău

Etapa a XXIX-a, 18 iunie sau 25 iunie 1972
(2—3) SPORT CLUB Bacău — A. S. A. Tg. Mureș
(0—1) STEAUA București — „U" Cluj
(0—3) „U" Craiova — JIUL Petroșani
(1—1) PETROLUL Ploiești — DINAMO București
(1—4) POLITEHNICA Iași — U. T. Arad
(0—1) C. F. R. Cluj — FARUL Constanța
(1—0) F. C. ARGEȘ Pitești — CRIȘUL Oradea
(1—5) RAPID București — STEAGUL ROȘU Brașov

Etapa a XXX-a, 25 iunie sau 28 iunie 1972
(0—2) FARUL Constanța — „U" Craiova
(0—0) STEAGUL ROȘU Brașov — C. F. R. Cluj
(0—2) A. S. A. Tg. Mureș — POLITEHNICA Iași
(0—1) „U" Cluj — RAPID București
(1—0) JIUL Petroșani — PETROLUL Ploiești
(0—4) CRIȘUL Oradea — STEAUA București
(2—4) U. T. Arad — SPORT Club Bacău
(2—3) DINAMO București — F. C. ARGEȘ Pitești

● În paranteze — rezultatele din toamnă.
● Pentru ultimele trei etape au fost prevăzute cîte două date, în eventualitatea calificării echipei naționale la turneul final al Campionatului Europei.

ELEMENTE DE ANALIZĂ A TURULUI CAMPIONATULUI DIVIZIEI A

Principala bază a discuțiilor din cadrul consfătuirii antrenorilor, desfășurată în ziua de 20 decembrie 1971, a constituit-o „Analiza turului campionatului divizionar A", prezentată — în numele Colegiului central al antrenorilor — de către antrenorul federal prof. Ion Voica.

Publicăm mai jos textul acestei analize.

Campionatul divizionar A din acest an, al 54-lea din istoria fotbalului nostru, a început în condiții avantajoase față de ceilalți ani. Federația Română de Fotbal analizînd, în vara anului 1971, atît stadiul de dezvoltare a fotbalului nostru, cît și posibilitățile afirmării lui mai vaste pe plan internațional, a luat o serie de hotăriri și măsuri menite să depășească faza acumulărilor realizate după campionatul mondial ediția 1970. Și a fixat obiectivul calificării țării noastre în sferturile de finală ale Cupei Europei și a reprezentării cît mai sus a cluburilor noastre în ierarhia cupelor U.E.F.A., pornind de la necesitatea acordării unei perioade mai mari de odihnă-refacere decît în anii precedenți, indicînd mărirea vacanței de vară de la 8—12 zile (cît se obișnuia) la 12—17 zile, corespunzător cerințelor fiecărei echipe în parte. Putem spune chiar, că spre deosebire de anii trecuți, atît concediul cît și perioada pregătitoare de vară au fost suficiente ca durată existînd posibilitatea de a se asigura atît refacerea jucătorilor și aducerea lor la indici superiori ai capacității de efort, cît și omogenizarea echipelor.

Trebuie menționat, de asemenea, că înaintea începerii campionatului, antrenorii divizionari A au luat parte la un curs organizat de F.R.F., în cadrul căruia s-au făcut și o serie de recomandări avînd ca teme principale sporirea capacității de efort și unele probleme privind desfășurarea și organizarea jocului.

ELEMENTE DE PROGRES...

Pornind de la aceste recomandări și considerații să încercăm a analiza turul actualului campionat, evidențiind părțile pozitive și negative ale acestuia. Și vom începe cu elementele de progres înregistrate, menționînd mai întîi pe acelea care se referă la conținutul jocului. În această privință trebuie arătat că, în prezent, s-au realizat importante cîștiguri — grație îndeosebi unei atitudini mai realiste a antrenorilor și jucătorilor — în primul rînd în domeniul dinamicii jocului, lucru manifestat pregnant în: orientarea în teren, perseverența în atac, spiritul ofensiv și participarea jucătorilor la ambele faze. Și mai concret această preocupare s-a materializat în creșterea valorică a jocului echipelor aflate în deplasare. Și nu ne referim atît la numărul de puncte cîștigate, cît la conținutul jocului echipelor noastre în deplasare (cazul unor formații ca U.T.A., A.S.A., Universitatea Cluj și parțial Dinamo, F. C. Argeș).

Trebuie remarcată de asemenea și preocuparea sporită a unor echipe ca Sport Club, U.T.A., Steagul roșu, F. C. Argeș și A.S.A. pentru un joc organizat, a jucătorilor în general, pentru trasul la poartă ca și eficacitatea, simțitor îmbunătățită în cazul acțiunilor colective prelungite și în acela al fazelor fixe.

În al doilea rînd, se poate afirma că în ceea ce privește pregătirea fizică, echipele au dat dovadă de o mai bună rezistență de competiție, lucru confirmat, după cum se știe, în ultimele etape cînd divizionarele noastre A au disputat în 15 zile un număr de cinci jocuri oficiale, aceasta însemnînd un meci oficial la trei zile.

Pe de altă parte și angajamentul fizic este ceva mai apropiat de cerințele fotbalului modern, chiar dacă el nu se aplică pe toată durata jocului. Luînd ca prototip întîlnirea Dinamo — Steaua și continuînd cu altele ca U.T.A. — Steaua, A.S.A. — Sport Club, Dinamo — Universitatea Cluj, C.F.R. Cluj — Politehnica, Sport Club — U.T.A., iată cîteva din acelea care s-au detașat din acest punct de vedere.

...DEFICIENȚE...

Turul acestui campionat a reliefat însă, în jocul echipelor noastre și o serie de carențe importante din rîndul cărora evidențiem pe cele ale căror repercusiuni se răsfrîng nemijlocit asupra valorii spectacolului sportiv și anume:

• **lipsa angajamentului fizic pe toată durata jocului, replierea greoaie și aplicarea presingului în mod sporadic.** Jucătorii noștri nu pot suporta încă, în mod continuu, travaliul celor 90 de minute. Înregistrările efectuate asupra unora dintre ei au arătat că aceștia se angajează la efort din cînd în cînd, neparticipînd efectiv la joc (Grozea, Doru Popescu, Dumitrache, Ene Daniel, Vigu, Pescaru); așa după cum avem și un fond de jucători care acționează mai aproape de cerințele jocului (Sătmăreanu, Lucescu, Tănase, Anca, Mioc, Nunweiller VI. Simionaș, Cadar);

• **atacarea porții adverse se face încă printr-un joc excesiv de pase laterale, înapoi și scurte.** Un procent de circa 60—70 la sută din transmiteri se fac înapoi și lateral. Rezultă deci că un număr mic de pase au direcția către înainte. În această categorie se încadrează Rapid, Universitatea Craiova, C.F.R. Cluj și Crișul;

• **demarcările explozive, surprinzătoare sînt efectuate rar.** De cele mai multe ori avem de a face cu simple alergări, fără scop tactic, în jurul adversarului (Ene Daniel, Doru Popescu, Lupulescu, Sălceanu, Florian Dumitrescu);

• **susținerea jucătorului cu balonul este un alt aspect negativ destul de evident în jocul echipelor noastre.** De foarte multe ori se acționează izolat și din această cauză acțiunile întîrzie destul de mult;

• **inconstanța valorică a echipelor** este însă aceea care a ieșit cel mai mult în evidență. Aceasta este de altfel și problema care ne frămîntă cel mai mult deoarece de ani de zile avem de a face cu o constanță... a inconstanței. Și aici este cazul să arătăm că, exceptînd unele formații (U.T.A., A.S.A., Sport Club și parțial F. C. Argeș, Universitatea Cluj, Steagul roșu) celelalte divizionare A și în special Dinamo, Steaua, Universitatea Craiova au avut evoluții contradictorii, aproape de la etapă la etapă. Prin calitatea jocului lor, ele s-au apropiat valoric de altele socotite ca avînd o valoare intrinsecă mai mică (Jiul, Petrolul, Farul, Politehnica Iași). Aceste comportări pe linia mediocrității trebuie puse în legătură și cu modul necorespunzător în care a fost împletită munca de instruire, cu competițiile interne și internaționale pe de o parte, iar pe de alta cu refacerea, viața sportivă, și comportamentul disciplinar.

...ȘI CAUZELE LOR

În continuare ne propunem acum să enunțăm principalele cauze care au determinat lipsurile de mai sus. Fără a respecta o anumită ordine a importanței, considerăm că acestea ar fi următoarele:

• **Capacitatea de efort necesară cerințelor practicării fotbalului la nivelul pretențiilor actuale este — ca durabilitate — insuficientă.** Prin aceasta vrem să scoatem în evidență lipsa de continuitate în timp pentru susținerea eforturilor mai [illegible] foarte mari. De asemenea, trebuie să mai adăugăm că [illegible] durabilitatea efectelor pregătirii este scurtă[illegible]aceasta F.R.F. consideră că antrenorii fac [illegible]ire prea netă între conținutul perioadei pregătitoare de iarnă (cînd se lucrează bine) și cel al perioadei pregătitoare de vară (cînd se lucrează mai puțin intens).

• **Obiectivizarea procesului de antrenament și a rezultatelor obținute nu constituie, decît cu foarte rare excepții, o metodă indispensabilă în munca practică de zi cu zi.** De aceea, Federația Română de Fotbal apreciază că antrenorii și medicii sînt principalii vinovați în privința neînțelegerii de către jucători a utilității testelor și a probelor de control, ca metodă de verificare a gradului de pregătire acumulată. Altfel cum ne-am putea explica atitudinea unor jucători care, după terminarea testului de rezistență într-un timp mai bun (sub 12 minute) nu mai continuă alergarea, mulțumindu-se, ca și în joc, cu strictul necesar și nimic mai mult.

Din datele pe care le posedă F.R.F. rezultă că echipele Politehnica Iași, C.F.R. Cluj, Petrolul, Rapid, Steaua și Crișul nu acordă atenția necesară testelor respective. Aceleași date ne arată că numai U.T.A. și într-o oarecare măsură Universitatea Cluj și Sport Club acționează ferm în această privință;

— **Recuperarea consumului fizic și nervos efectuat la antrenamente și jocuri nu a devenit încă parte inseparabilă a procesului de pregătire.** Așa-zisul antrenament invizibil este neglijat încă. De aceea, în majoritatea cazurilor cîștigul de pregătire acumulat la antrenamente și jocuri se cheltuiește în mod gratuit. În această situație ciclul se reia pe organisme nerecuperate.

Considerăm că, sub acest aspect, medicii echipelor ar trebui să acționeze mai hotărît. Rolul lor în dozarea antrenamentelor și în recuperare, în condițiile a trei jocuri pe săptămînă, nu se exercită încă în măsura preconizată. Colaborarea dintre antrenor și medic nu este încă fructuoasă. În unele părți există diferite disensiuni legate de pregătirea profesională, iar în altele se manifestă, chiar un oarecare dezinteres profesional.

La rîndul său, F.R.F. apreciază că mai sînt antrenori care nu sînt convinși de eficiența ajutorului dat de medicul de club. Numai așa se explică, printre altele, de ce unele colective cum ar fi U.T.A. Politehnica și Farul merg în deplasări, atît în țară, cît și peste hotare, fără medic;

— Avînd ca punct de plecare calitatea generală a jocurilor apreciem că **pregătirea jucătorilor nu are încă la bază considerente metodice suficiente,** lucrîndu-se încă în salturi și după ureche, fără o evidență precisă a efortului săptămînal. Nu ne referim, bineînțeles, la formele de evidență de ordin general, ci la aceea care reprezintă cuantumul lucrului și al efortului săptămînal, care ar oferi posibilitatea de a se constata ce s-a realizat din ceea ce a fost planificat (planificarea avînd în acest fel și un corespondent în munca practică).

— **Meciurile de pregătire și conținutul tactic al antrenamentelor nu constituie încă mijloace esențiale și eficace de îmbunătățire a desfășurării și organizării jocului.** Sarcinile nu sînt urmărite cu perseverență, iar jocurile-școală sînt transformate de regulă, în miuțe, devenite astfel un mijloc universal de pregătire.

— În sfîrșit, o altă cauză, care caută să explice lipsurile constatate, o considerăm a fi **numărul mare de zile petrecute în cantonamente de către unele echipe ca U.T.A., Dinamo sau Rapid.** Este cazul să arătăm și cu această ocazie, că abuzul de cantonamente (care întrec cu mult numărul celor 20 de zile pe sezon) este de multe ori contrar presupunerilor și așteptărilor, cu efecte negative asupra psihicului jucătorilor, el provocînd o dereglare a regimului de viață normal, ducînd adeseori la stări de epuizare psihică și chiar nevroze (Rapid, Dinamo).

ALTE CONSIDERAȚII ASUPRA DESFĂȘURĂRII TURULUI

Calendarul competițional intern a suferit inițial în prima jumătate a campionatului o singură modificare. Și aceasta datorită pregătirilor speciale în vederea meciului cu echipa Cehoslovaciei, cînd etapa din 7 noiembrie a fost transferată pe ziua de 17 a aceleiași luni, fără a se tulbura buna desfășurare a competiției. Ulterior au mai apărut și unele schimbări de date care au fost cauzate de obligațiile internaționale, în cupele europene, ale echipelor Rapid și U.T.A. Efectul deosebit al solicitărilor la efort l-au resimțit jucătorii internaționali, care, în general, de la 22 august și pînă în ultima etapă au jucat oficial la trei-patru zile o dată. Este a doua oară (prima dată după C.M. din Mexic) în istoria fotbalului nostru cînd sîntem nevoiți să jucăm timp îndelungat cîte două jocuri pe săptămînă.

Desigur, în urma acestor dese acțiuni internaționale oficiale, cluburile care au dat jucători loturilor au avut de suferit în privința omogenizării și a controlării curbei efortului. Aceasta este însă situația generală a tuturor jucătorilor și cluburilor avansate din lume, situație care se poate remedia printr-o mai bună orientare metodică și printr-o mai strînsă colaborare între cluburi și federație. Pe această cale, F.R.F. reamintește antrenorilor de la cluburile care au dat jucători loturilor naționale, că echipele lor au susținut în anii 1970—1971 cîte 52 de jocuri anual, existînd deci posibilitatea omogenizării formațiilor respective. De aceea, unele justificări din partea antrenorilor privind numai aceste aspecte (jucători-lot) nu ar folosi la depistarea adevăratelor cauze ale deficiențelor, cu atît mai mult cu cît fotbalul nostru a intrat mai tîrziu în acest regim competițional. De altfel, după cum este cunoscut, calendarul intern și internațional pe anul 1972 va fi mult mai încărcat. Și dacă efectul acestor eforturi a fost resimțit pînă acum peste așteptările noastre, aceasta s-a datorat atît adversarilor întîlniți, cît și insuficientului antrenament pentru eforturi mari ale jucătorilor noștri fruntași.

ASPECTE EDUCATIV-DISCIPLINARE

După cum se știe, în urma publicării documentelor de partid cu privire la munca educativă, au fost organizate de către F.R.F. un număr de trei acțiuni: ședința comitetului federal, aceea cu președinții C.J.E.F.S. și de cluburi și o ședință cu reprezentanții echipelor divizionare A. La toate aceste trei acțiuni s-au scos în evidență aspectele negative ce se mai întîlnesc în activitatea fotbalistică și s-au dat indicații ca problemele importante reieșite să fie discutate cu antrenorii și jucătorii.

După disputarea turului campionatului actual constatăm că există unele îmbunătățiri față de trecut, dar nu se simte încă o cotitură așa cum o dorim cu toții. Acest lucru reiese atît din numărul etapelor de suspendare dictate de F.R.F. cît și din următoarele aspecte negative pe linie educativ-disciplinară:

— **acte de indisciplină repetate ale jucătorilor atît în** procesul de antrenament, cît și în viață de toate zilele, față de care conducerile secțiilor și ale cluburilor s-au dovedit neputincioase sau nu au luat atitudine hotărîtă la timpul potrivit. Exemple: Dumitrache, Răducanu, Olteanu (F. C. Argeș), Pîrvu (Universitatea Craiova);

— **tendința unor jucători spre un joc dur și periculos,** cum ar fi: Tonca, Hriței, Smarandache, Sătmăreanu II, Dinu (Dinamo), Vigu, Deselnicu, Stoica, Bădin, Nistor (Farul), Olteanu (F. C. Argeș);

— **proteste de cele mai multe ori nejustificate,** în bloc, ale echipelor Dinamo, Steaua, F. C. Argeș, Farul;

— **atitudini necorespunzătoare** prin crearea de busculade, îmbrînceli, injurii, aspecte care apar mai frecvent la echipele Dinamo, Rapid;

— **suspendări de terenuri** la Cluj și Oradea.

Spre sfîrșitul campionatului, la noianul de aspecte neplăcute prezentate mai sus, s-au mai adăugat și altele la fel de grave cum ar fi: incidente antrenori și arbitri (Gh. Constantin — N. Rainea), antijoc, atitudine de intimidare a adversarului prin mijloace nepermise de regulament și lipsă de condescendență sportivă cum a fost cazul echipei Rapid în jocul cu Tottenham; simulări absolut gratuite la jucătorii echipelor Dinamo și Politehnica Iași și, în fine, atitudinea deplorabilă a antrenorilor B. Marian, Gh. Nuțescu și Șt. Onisie care s-au insultat grav dîndu-se pur și simplu în spectacol.

Am enumerat numai cîteva exemple destul de edificatoare pe marginea cărora se poate concluziona astfel: **sub aspect educativ-disciplinar situația se prezintă destul de grav,** chiar dacă numărul jucătorilor suspendați este totuși relativ mic, chiar dacă turul acestui campionat a consolidat și unele plusuri la acest capitol (echipele U.T.A., Steagul roșu și Politehnica fără nici o abatere; acordarea premiului fair-play jucătorului Lereter; luările de atitudine și măsuri în privința jucătorilor Tătaru și Peronescu).

Dar — după cum s-a arătat, problemele educativ-disciplinare discutate și într-o ședință specială cu reprezentanții Diviziei A au evidențiat o situație de fapt care îngrijorează. Și asta cu atît mai mult cu cît în acest an, 1971, am obținut o serie de succese pe plan internațional care ne dădeau dreptul să pretindem satisfacții asemănătoare și pe plan educativ-disciplinar.

În sfîrșit, cîteva cuvinte despre arbitraje a căror analiză va face obiectul unei acțiuni separate a Colegiului central de arbitri. Semnalăm totuși pînă atunci că, **în general, arbitrajele au corespuns calitativ, dovada constituind-o și media bună a calificativelor obținute de cavalerii fluierului** în turul acestui campionat. La capătul celor 120 de meciuri disputate, făcîndu-se media notelor acordate de revista „Fotbal", a stelelor acordate de ziarul „Sportul" și a calificativelor date de observatorii federali, a rezultat o medie peste 8, care poate fi apreciată ca bună.

În concluzie, **considerăm că acest tur al campionatului Diviziei A a dovedit că acolo unde există preocupare pentru problemele majore ale fotbalului, rezultatele nu întîrzie să apară.** El a confirmat buna orientare a Colegiului central în ceea ce privește indicațiile metodice date la începutul campionatului. Dar a scos în același timp la iveală o serie de deficiențe, mai vechi sau mai noi, care trebuie evitate pe cît posibil pentru ca să ne putem continua cu succes drumul ascendent pe care ne aflăm în prezent.

DIVIZIA NAȚIONALĂ B RĂMÎNE ÎN ACTUALITATE

Echipele din Divizia B nu hibernează, în ciuda faptului că vacanța domnește acum în fotbalul nostru. Sînt atîtea retușuri de făcut, se caută atîtea soluții pentru rezultate mai bune în primăvară, sînt alcătuite planuri de bătaie pentru antrenamentele ce vor reîncepe încă din primele zile ale noului an.

De aceea, DE-A LUNGUL ACESTEI „VACANTE" FOTBALISTICE, NU VOM ÎNCETA SA FACEM DIN ACEASTA PAGINA O TRIBUNA DE DEZBATERE A PROBLEMELOR DIVIZIEI SECUNDE, A DOUA COMPETIȚIE CA IMPORTANȚA A ȚĂRII.

Pentru azi trei echipe — C.S.M. SIBIU, C.F.R. PAȘCANI și PORTUL CONSTANȚA — ridică vălul asupra comportării lor (nesatisfăcătoare) din prima jumătate a campionatului. Ca numitor comun, subliniem faptul că toate trei erau în anii trecuți printre fruntașele categoriei.

C.S.M. Sibiu

ÎN AȘTEPTAREA UNUI SPRIJIN MAI EFICIENT

L-am întîlnit pe profesorul **Mircea Negru** la consfătuirea antrenorilor divizionari, care a avut loc de curînd la București. Și pentru că tînărul antrenor se află la conducerea tehnică a echipei C.S.M. Sibiu, de mai bine de trei ani, am scăpat ocazia de a afla amănunte despre activitatea uneia dintre protagonistele seriei a doua a Diviziei B. Deloc reținut, M. Negru ne-a pus în temă cu unele aspecte legate de viața echipei

— Care sînt cauzele evoluției mai puțin satisfăcătoare a echipei sibiene față de turul campionatelor trecute ?

— Din capul locului — nu ca o scuză — aș vrea să arăt că în turul campionatului lotul echipei a fost supus unor modificări substanțiale. Am renunțat la serviciile unor jucători pe care i-am considerat plafonați, lipsiți de perspectivă, ce nu mai puteau face față cerințelor crescînde ale pretențiilor noastre. Este vorba de **Rișniță, Lazăr, Ștefănescu, Gavrilă, Rădoi, Mureșan, Tarcu** și, în ultima perioadă, și lui **Unguroiu**. Țin să remarc că de toți aceștia jucători ne-am despărțit în condiții de perfectă loialitate. Și-au dat seama că sînt depășiți de nivelul jocurilor. I-am înlocuit cu cîteva elemente tinere, talentate, jucători care au făcut parte din echipa școlii sportive din Sibiu, campioană națională de juniori. Mă declar mulțumit de noile achiziții, cu toate că încadrarea lor în jocul echipei necesită o perioadă mai îndelungată de timp. Mă refer la portarul **Gunesch**, la mijlocașul **Marcu**, la atacanții **Schell** și **Turlea**. Acestora li s-au alăturat și **Drăgoi**, pe care l-am transferat de la U.P.A Sibiu. Mai intră în vederi încă doi juniori și anume **Gabăl** și **Virlan** pe care sperăm să-i avem în mijlocul nostru cît mai curînd.

Iată una din cauzele principale a comportării noastre sub așteptări. De fapt, într-o asemenea împrejurare, cînd echipa este supusă unei metamorfoze atît de pronunțate, rezultatele îmbucurătoare necesită timp și răbdare.

— Mai sînt și alte cauze ?

— Da. Ca în orice colectiv, pe lîngă aspecte pozitive intervin și neajunsuri, generate fie de ignorarea unor obligațiuni ce revin

Mircea NEGRU, ambițiosul antrenor al sibienilor

conducerii echipei, fie de lipsa de sprijin din partea C.J.E.F.S.-ului. Concret, vreau să specific că înstruirea este mult îngreunată de absența unor condiții materiale minime. Dispunem doar de un singur teren, și acela deteriorat, pe care se antrenează nu mai puțin de șase echipe (C.S.M. seniori și juniori. Independența, A.S.A., U.P.A. ca și echipa noastră de rugby). În plus, mijloacele de recuperare sînt ca și inexistente. Cele două dușuri de la stadion nu pot acoperi nevoile celor 16 jucători care după fiecare antrenament stau la rînd pentru cîteva picături de apă ! Ca să nu mai vorbesc de calitatea inferioară a echipamentului și în special a mingilor. Un alt aspect negativ îl reprezintă greșita înțelegere a ideii de club. De fapt echipa este a tuturor și a nimănui, căci marile întreprinderi din oraș care ar trebui să-și îndrepte privirile spre noi — singura reprezentantă din localitate care activează în Divizia B — se ocupă în principal de propriile lor echipe, deși acestea își desfășoară activitatea în categorii inferioare. Astfel, forțele sînt complect dispersate, ba mai mult, ia naștere concurența care nu face nici un serviciu dezvoltării și progresului fotbalului sibian. Nici conducerea C.J.E.F.S.-ului, reprezentată de tov. Vlad Gusu — președinte, și Viorel Hîrtău — vicepreședinte, nu ne asigură sprijinul scontat. De exemplu nici pînă acum nu i-a preocupat înființarea unui teren de antrenament, deși aveau obligația să respecte indicațiile F.R.F., cu termen limită sfîrșitul anului 1971. Nici soluționarea angajării medicului echipei — un om prețuit — în persoana lui A. Costea nu a prins viață. El este nevoit să facă aproape zilnic naveta de la Mediaș și nu dispune de un cabinet medical, atît de necesar activității de performanță.

— Ce intenții aveți pentru retur ?

— Rezultatele obținute nu ne pot mulțumi. Pînă acum, doar apărătorii și mijlocașii au dat satisfacție. Atacul a înregistrat fluctuații mari, tocmai datorită faptului că am căutat în permanență o formulă ofensivă corespunzătoare pe care încă n-am găsit-o. Odată cu reluarea pregătirilor, pe care le vom efectua în localitate cu începere de la 10 ianuarie, vom pune accentul pe forța de joc, deficiență observată cu regularitate în meciurile din tur. Antrenîndu-ne cu seriozitate, intenționăm să depășim toți parametrii din anii trecuți în așa fel încît echipa să dea un randament superior. Încercăm să-i aducem la același numitor comun pe toți jucătorii din lot. Respectînd indicațiile metodice primite din partea F.R.F., nu vom precupeți nici un efort în pregătire, astfel încît, la primăvară, spectatorii sibieni să aibă posibilitatea de a ne urmări numai în evoluții de calitate.

Gheorghe NERTEA

● 18 JUCĂTORI FOLOSIȚI : Gunesch (5 meciuri), Zaharia (15), David (15), Mihai (15), Constantin (13), Schell (11), Crețu (13), Stoicescu (13), Flichiș (14), S. Marcu (1), Răduță (15), Liebhardt (12), Voicu (12), Schwartz (15), Ungurolu (8), C. Marcu (4), Turlea (6), Drăgoi (2).

● GOLGETERI: 4 goluri **Stoicescu**; 3 goluri **Flichiș**; 2 goluri **Schell, Turlea** ; 1 gol **David, Schwartz.**

● NU A AVUT PENALTIURI nici pro nici contra.

● SANCȚIUNI : **Drăgoi** — suspendat pe o etapă.

● CLASAMENTE :

general :	15	7	2	6	13—17	16	p,	locul	5
acasă :		7	0	1	6 2—16	1	p,	locul	11
deplasări :	8	7	1	0	11— 1	15	p,	locul	3

PORTUL

„SANCȚIONAREA NOASTRĂ A FOST PRIPITĂ ȘI NEJUSTĂ"

Sînt cunoscute evoluțiile bune din anii trecuți ale formației constănțene PORTUL. Meritul de a fi printre protagonistele Diviziei B a avut la bază nu numai un lot valoros de jucători, dar și un suport moral, clădit pe o coeziune sufletească între conducere — antrenor — jucători.

Dar, spre deziluzia celor ce o susțin, echipa a avut în acest tur al campionatului o comportare slabă, ocupînd ultimul loc în serie.

În evoluția sa, echipa a resimțit pregnant plecarea unor jucători de bază care au lăsat multe posturi libere, ocupate în cele din urmă, de voie — de nevoie, de fotbaliști dintre care unii nici nu au măcar valoarea necesară Diviziei C. Aflîndu-se într-o asemenea situație, foarte critică, conducerea secției de fotbal a apelat la serviciile antrenorului secund Bükösi și ale lui Koszka, trecuți de mult de prima tinerețe fotbalistică și care au revenit pe gazon ca jucători. Dar să vedem ce spune C. Tîlvescu, *fostul antrenor al echipei:* „Valoarea modestă a majorității jucătorilor a făcut ca în primul rînd echipa să nu aibă o sudură bună între compartimente. Dispariția unor jucători de bază ca Biliboacă, Caraman, Fătu, Etem, iar în ultimul timp Girip și Corendea, plecați să-și satisfacă serviciul militar, a slăbit considerabil potențialul echipei. Înlocuitorii lor au o valoare mult prea scăzută. Au fost promovate cîteva elemente din „județ", dar valoarea lor a rămas tot de... „județ". Iar echipa de juniori, nu a putut promova decît un

Îl recunoașteți ? Este **BUKOSI**, așa cum arată astăzi !

singur jucător, într-o perioadă de un an și jumătate. Aceasta deoarece la lotul de juniori s-a lucrat superficial și necon-vingător. Clubul Farul ne-a dat cîțiva jucători din lotul său de tineret, dar valoarea lor nu e prea ridicată. La aceste carențe s-au mai adăugat și penalizarea pe o perioadă de șase luni, dictată de F.R.F., pe motiv că echipa Portul nu și-ar fi apărat în mod loial șansele în meciul cu Politehnica Galați, din returul campionatului trecut. Cred că a fost o hotărîre pripită și nejustă. Acestea sînt după părerea mea cauzele care au dus echipa pe ultimul loc în clasament. Am renunțat în mod deliberat să o mai antrenez, deoarece am o categorie mică de încadrare".

Iată și părerea tovarășului ing. C. Voicu, *președintele secției de fotbal:* „La ora actuală avem un lot de jucători cu o valoare foarte scăzută, față de pretențiile pe care le nutrim. Plecarea unor jucători de bază la alte echipe sau în armată a influențat negativ comportarea în ansamblu, dar timpul nu este încă pierdut. Vom căuta să valorificăm din plin perioada de pregătire din iarnă, prin antrenamente intensive și, bine înțeles, folositoare în perspectivă. Cred că în cele din urmă, Portul va scăpa de retrogradare".

V. IORDACHE
corespondent

● A ÎNTREBUINȚAT 24 DE JUCĂTORI, lotul cel mai „bogat" din cele două serii ale diviziei secunde : Constantin (10 meciuri), Pleșa (10), Corendea (10), Hulă (6), Enache (13), Mihai (14), Girip (6), Mustafa (11), Manea (14), Strîmbeanu (9), Grămoșteanu (6), Stancu (4), Pavel (2), Paraschivescu (10), Gheorghache (13), Ghițoiu (1), Stoica (12), Mănescu (8), Cojocaru (7), Koszka (6), Botea (7), Bükösi (6), Bărbulescu (2), Cernățeanu (3).

● GOLGETERI : 3 goluri **Enache, Bükösi** ; 2 goluri **Manea, Mustafa, Paraschivescu** ; 1 gol Girip, Gheorgache, **Mănescu, Ciocoiu** (Știința Bacău — autogol).

● N-A BENEFICIAT DE NICI UN PENALTI, dar a fost sancționată de două ori, ambele transformate (cu Știința Bacău și Progresul București).

● SANCȚIUNI : **Paraschivescu** — suspendat pe o etapă, **Cojocaru** — suspendat pe cinci etape.

● CLASAMENTE :

general :	15	2	6	7	16—21	10	p,	locul	16
acasă :		8	2	5	1 9— 8	9	p,	locul	15
deplasări :	7	0	1	6	7—13	1	p	locul	14

C.F.R. Pașcani

„RELAȚIA ANTRENOR-JUCĂTOR DEVENISE PREA INTIMĂ"

Orașul Pașcani este cunoscut prin tradițiile sale fotbalistice, reprezentate prin echipa *C.F.R.* Este cunoscut că din rîndurile acestei formații s-au ridicat cîțiva fotbaliști care mai tîrziu aveau să devină jucători de frunte în rîndul diferitelor echipe din Diviziile A și B. Iată cîteva exemple concludente care au făcut și fac cinste orașului : *Sălceanu* (actualmente la Dinamo București), *Lupulescu* (Politehnica Iași), *Hrițcu* (Sport Club Bacău).

Echipa C.F.R. dispune de o bază sportivă proprie, bine pusă la punct, asigurîndu-se astfel buna desfășurare a antrenamentelor și a jocurilor din campionat. Jucătorii au la dispoziție echipament și materiale necesare întregului proces de instruire, creîndu-se astfel condiții favorabile de pregătire, atît în perioada precompetițională cît și în timpul campionatului. Avînd asigurate toate aceste condiții majore, se aștepta ca echipa să facă, în sfîrșit, saltul valoric mult dorit, să aducă liniște și mîndrie miilor ei de simpatizanți. Dar, spre surprinderea celor care o susțin (uneori cu prea mult zel), echipa a avut în turul acestui campionat o evoluție mai mult decît modestă, ceea ce a generat multe discuții, contradicții, și... schimbarea antrenorului MARIN ALEXANDRU în plină perioadă competițională.

În dorința de a cunoaște cauzele care au generat această slabă comportare, am stat de vorbă cu conducătorii cei mai autorizați din cadrul clubului. Iată ce ne-au răspuns :

Ing. P. TEODORESCU (președintele asociației sportive): *„Sînt o mulțime*

La munte cu două din speranțele feroviarilor : **Vasile COSMA** și **Gheorghe BLEJUȘCA**

de cauze care au dus la această comportare nesatisfăcătoare. Cînd am văzut că nici după 12 etape, echipa nu a căpătat potențialul de joc pe care îl așteptam, am făcut o analiză atentă, dezbătută cu mult simț de răspundere de toți factorii competenți. Am considerat că este utilă schimbarea antrenorului și sancționarea unor jucători ca Udroaică, Mărculescu și Catrina, pentru abateri disciplinare. Conducerea asociației sportive a luat această hotărîre ajungînd la concluzia că relația dintre antrenor și jucător devenise mult prea „intimă". În ultima perioadă de timp, antrenorul Marin Alexandru tolera unor jucători multe abateri de la conduita sportivă și treptat dispăruse autoritatea sa asupra întregei echipe".

TR. IORDACHE (noul antrenor): *„Sînt conștient de greaua misiune pe care mi-am asumat-o și sper că vom reuși să scoatem echipa din impas cu toate greutățile care ne stau în față. Afirm aceasta deoarece vom avea la dispoziție întregului sezon de iarnă pentru pregătire, sperînd că vom remedia lipsurile care ne-au dus în acest impas. Jucătorii manifestă multă ambiție și dorință de reabilitare în fața miilor de simpatizanți din Pașcani"*

Toate aceste carențe au fost sesizate, analizate la timp și, se pare, înlăturate. Consecința firească ar fi un retur reconfortant.

I. VASILE
corespondent

● A FOLOSIT 21 DE JUCĂTORI : Catrina (14 meciuri), Rusu (14), Cozma (14), Bivolan (15), Dinu (14), Panait (15), Buzatu (4), Udroaica (11), Costăchescu (12), Drăgan (15), Bunea (15), Ciorcilă (2), Spiridon (2), Costache (4), Bobu (1), Gh. Blejușcă (12), Mărculescu (11), V. Blejușcă (4), Iordache (8), Damian (4), Obreja (1).

● GOLGETERI : 3 goluri **Mărculescu, Panait, Udroaica**; 2 goluri **Iordache, Bunea** ; 1 gol **Drăgan, Ad. Constantinescu** (Progresul București — autogol).

● DE ȘASE ORI A FĂCUT CUNOȘTINȚĂ CU PENALTIURILE, trei fiind în favoarea sa (două transformate de **Panait**, al treilea ratat tot de el), de trei ori a fost sancționată (tot două lovituri transformate).

● NICI UN SANCȚIONAT.

● CLASAMENTE :

general :	15	4	2	9	15—19	10	p,	locul	15
acasă :		7	4	1	2 12— 6	9	p,	locul	14
deplasare :	8	0	1	7	3—13	1	p,	locul	16

LAUREAȚI ȘI... CONSOLAȚI

• DE LA PORTOCALA LA... LAMIIE SAU CUM A FOST CONSOLAT MAZZOLA • SUPORTERII UITĂ AVERTISMENTELE LUI DOBIAȘ • SECRETELE VICTORIEI LUI VIRKOLA

Se poate vorbi, acum, și despre existența unor veritabile „campionate" ale anchetelor, concursurilor, referendumurilor de sfîrșit de an, organizate pentru cel mai bun fotbalist, cel mai bun antrenor, cel mai sportiv jucător, cel mai popular internațional etc. etc.

Varietatea temelor, diversitatea opiniilor, contrazicerile dintre rezultatele acestor concursuri „sui generis" de sfîrșit de an fac ca interesul pentru ele să crească, derivînd tocmai din multiplele motive de... controverse pe care le oferă.

Știm foarte bine că și în fotbalul nostru, în fiecare dintre marile întreceri care se dau, de șase ani încoace, în cadrul trofeului „FOTBAL", există atîția favoriți, atîția învinși, atîția „nedreptățiți" cîte păreri! Nici nu poate fi altfel într-o activitate care prinde, sub cupola fără margini a pasiunii sale, sute și sute de mii de oameni, de toate vîrstele, de toate profesiile, din toate colțurile unei țări.

Nici finalul anului 1971 n-a făcut excepție de la regula acestor săptămîni aprinse, pline de agitația totalizării, anunțării și premierii laureaților în grațiile spectatorilor, antrenorilor, ziariștilor. În multe țări, cum vă spuneam, aria concursului depășește tema clasică : *„cel mai bun fotbalist al anului"*. Explicația trebuie s-o căutăm și în necesitatea de a oferi momente și chiar motive de consolare marilor învinși. Pentru că, să recunoaștem, de cele mai multe ori un singur loc întîi, un singur mare premiu, sînt atît de mici și de puține spre a cuprinde pe toți realii favoriți ai unei activități de 365 de zile!

În Italia, de pildă, face un mare succes operațiunea întreprinsă de cinci ani de redacția ziarului *„TUTTOSPORT"* din Torino de a decerna un *„Premiu al portocalei"* celui mai amabil, mai îndatoritor, mai sportiv antrenor sau vedetă și *„Premiul lămîii"* celui mai... acru, mai antipatic, mai rece la rugămințile reporterilor, fotoreporterilor, comentatorilor de radio și televiziune pentru o declarație, un interviu, o fotografie, etc.

Anul acesta, premiul dulce al portocalei a revenit lui *Sandrino Mazzola*. Iată un mare caz al consolării. Învins și în ancheta revistei „FRANCE FOTBALL" (de Cruyff) și în aceea, pe întreaga *Italie*, pentru cel mai bun jucător al anului (de către *Facchetti*), atacantul lui *Internazionale* găsește în victoria din „Premiul portocalei", alinarea. Dincolo, la „Premiul lămîii", pentru prima oară fotbalul scapă de locul întîi, care revine, tot pentru prima oară, unei sportive, înotătoarea *A. Calligaris*. Dar, era cît pe-aici ca acest trofeu nedorit să intre în posesia lui *Valcareggi*, selecționerul reprezentativei. Se pare că *„nonno Ferruccio"* a ajuns la raporturi mult mai puțin cordiale cu presa vorbită și scrisă, mai cu seamă după „anul mexican" cînd „tîrul" acesteia nu l-a ocolit...

Să mai parcurgem cîteva „campionate ale simpatiei". Suporterii cehoslovaci n-au ținut cont că *Dobiaș*, căpitanul echipei reprezentative, a primit nu mai puțin de cinci avertismente în cursul partidelor — de campionat sau internaționale — ale anului 1971 și i-au acordat din nou preferința. Suedezii s-au... balansat între fotbal și schi cînd au trebuit să se decidă. Și faptul că l-au preferat pe *Virkola*, vorbește mult despre prețuirea acordată unui sportiv care a reușit victorii senzaționale în două ramuri așa de diferențiate, reunindu-le prin reușitele lui pe ambele fronturi. În *Ungaria*, se *vede* treaba, jocul aripilor este mult iubit. Pentru că și așa trebuie să ne explicăm de ce, după *Fazekaș*, extremul dreapta al lui *Ujpesti Dozsa* și al echipei naționale — decretat jucătorul anului 1970 — a venit rîndul titularului de pe cealaltă aripă a clubului budapestan și al reprezentativei să urce pe treapta cea mai de sus a laureaților: este vorba de *Zambo*, fotbalistul nr. 1 al anului 1971. Referendumul din *R.F. a Germaniei*, ale cărui rezultate definitive vor fi cunoscute abia la sfîrșitul săptămînii, prilejuiește o luptă acerbă între *Müller*, *Netzer* și *Beckenbauer*, prezenți de altfel și între primii zece jucători europeni din clasamentul lui „France Football".

Anchete... referendumuri... concursuri... subiecte care au intrat în decorul finalului de an. Să recunoaștem că ele pun multă „sare și piper" în orele acestui f[illegible] cînd și fotbalul, ca și toate celelalte activități simte nevoia unui bilanț, a unei sărbătoriri, în fine simte nevoia să-și încoroneze idolii, oricît de contestați sînt fiecare dintre ei...

— ef. i. —

Carnet extern

PENTRU CONDIȚII EGALE DE JOC

Așadar, au fost înregistrate primele candidaturi pentru organizarea turneului final (semifinale și finale) al **„Campionatului Europei"**. S-au oferit să-și asume această dificilă sarcină, pentru că este dificilă, mai întîi federația din **Anglia**, apoi cea din Belgia și, acum, în urmă, forul din **Atena**. Probabil că ulterior se vor depune și alte candidaturi, dar nu aceasta constituie obiectul rîndurilor de față, ci cu totul altceva.

Este vorba de un paragraf din regulamentul competiției care prevede că **organizarea turneului final va fi încredințată uneia din federațiile țărilor calificate pentru turneul final**. În lumina acestei prevederi, una din cele trei candidaturi — cea a federației elene — nu are șanse să fie acceptată, **Grecia** fiind eliminată în preliminarii. În aceeași situație s-ar putea găsi și federația din **Anglia** sau din **Belgia** și chiar din amîndouă aceste țări dacă ar fi eliminate în „sferturi". În schimb, **U.E.F.A.** — în cazul calificării lor — ar putea alege pe una din ele și în felul acesta să-i ofere un avantaj, al terenului propriu, destul de decisiv într-o astfel de competiție și, în general, în oricare alta. În două din precedentele ediții, reprezentativa țării organizatoare a turneului final — **Spania** în **„Cupa Europei"** 1962/64 și **Italia** în **„Campionatul Europei"** 1966/68 — au fructificat acest avantaj cucerind trofeul (**„Cupa Henry Delaunay"**), **Spania** la o diferență minimă (2—1), **Italia** după un joc cu prelungiri (1—1) și o rejucare (2—0). Este clar — și nu mai este nevoie de nici un fel de argumentare în plus — că atît echipa spaniolă cît și cea italiană au tras un profit din faptul că jucau pe teren propriu și că, pe un alt teren, partenerii lor de întrecere ar fi avut șanse egale la victorie, în orice caz ar fi fost puse pe picior de egalitate cu **„furia rosa"** și **„squadra azzurra"**, condițiile de joc ar fi fost aceleași pentru toate patru finaliste, iar spiritul de echitate respectat.

Iată de ce credem că **U.E.F.A.** trebuie să ia în considerare, trecînd chiar peste regulament, în primul rînd candidatura unei federații naționale neinteresate direct în turneul final, deci dintr-o țară neutră, și doar în cazul cînd nu se găsește în posesia unei astfel de cereri să încredințeze organizarea, ca ultimă soluție, unei țări finaliste. **(p.g.)**

„FOTBALUL ENGLEZ: O DECEPȚIE ȘI O AMBIANȚĂ"

Sub acest titlu, revista pariziană „Sport" publică însemnările unuia din actorii celor două recente întîlniri din preliminariile Campionatului Europei între reprezentativele Angliei și Elveției (1—1 pe Wembley ; 3—2 la Basel, după un autogol al urmașilor lui Wilhelm Tell). Este vorba de DANIEL JEANDUPEUX, extrema stîngă a reprezentativei Țării Cantoanelor.

Dar să-l ascultăm. Însemnările sale sînt deosebit de interesante, citite mai ales acum după ce meciul Rapid — Tottenham a intrat în istorie :

„Înaintea călătoriei noastre în **Anglia**, cu echipa națională nu avusesem niciodată ocazia de a vedea un meci în campionatul **Angliei**. Doar întîlnirile televizate și cîteva articole mi-au dat posibilitatea de a-mi forma o părere. Adeseori n-am înțeles laudele adresate de ziariștii noștri fotbalului britanic. Eu nu vedeam decît noroc și întîmplare acolo unde trimișii speciali vedeau miracole. Evoluțiile echipelor englezești nu mă entuziasmau deloc, ba aveau chiar darul de a mă irita. Jocul lor, bazat pe o condiție fizică fără reproș, reușea uneori frumoase treceri de balon dar nu cîștiga admirația mea.

DE CE SE DĂ ATÎTA IMPORTANȚĂ FOTBALULUI ENGLEZ ?

Bunele sale rezultate ne impresionează ? Da, în special cvasi-invincibilitatea pe stadionul **Wembley**, pentru că rezultatele fotbalului englez pe terenuri străine sînt mai puțin convingătoare. Echipa națională a cucerit în 1966 **„Cupa Jules Rimet"**, dar la ea acasă. În schimb a demonstrat puțin la mondialele din **Chile** și din **Mexic**. Team-urile englezești n-au dovedit nimic în **„Cupa campionilor europeni"**. Doar **Manchester United** a cîștigat o finală și, dacă-mi amintesc bine, întîlnirea s-a disputat pe **Wembley** !

Succesele importante sînt puțin numeroase în palmaresul formațiilor britanice. Ele nu corespund reputației flatante care este făcută. Mai ales acum cînd rezultatul primează.

DESTĂINUIRILE UNUI INTERNAȚIONAL ELVEȚIAN

Din fericire pentru ei, englezii, inventînd fotbalul, beneficiază de gratitudinea tuturor. De aceea o finală a **„Cupei Angliei"** este retransmisă în atîtea țări. Prezența televiziunii face din acest meci un eveniment de însemnătate internațională

FORȚA LOR

Condiția fizică a fotbaliștilor englezi pare ireproșabilă. Un jucător cu o constituție fizică mai slabă, nu poate practica sportul său favorit, jocul din insulă fiind bazat pe forță.

Felul lor de pregătire a fost copiat în toate țările și acum jucătorii din toată lumea se pregătesc **„à l'anglaise"**. Au ei dispoziții particulare pentru efortul fizic ? Probabil. În plus, în afară de capacitatea atletică, britanicii posedă o comoară pe care cu greu o vor păstra și de aci încolo, o comoară care le-a adus multe succese : încrederea fără limite în forțele proprii, în superioritatea soccerului englezesc. Pentru ei felul lor de joc rămîne cel mai bun, singurul valabil.

SPECTATOR LA TOTTENHAM — EVERTON

Ați simțit anglo-fobia mea în domeniul fotbalului. Cu toate astea, admir mulți jucători britanici și în mod special pe **George Best** și **Bobby Charlton**, fotbaliști cu stil de joc continental.

Am asistat împreună cu echipa națională elvețiană la o întîlnire de campionat, la aceea care a opus pe **Tottenham Hotspur** lui **Everton** din Liverpool. Nimeni dintre noi n-a plecat entuziasmat de la meci. Am văzut cu toții, noi cei din delegația **Elveției**, fotbalul pe care-l așteptam. Stereotipul ce ni-l formasem a corespuns realității. Totuși, stadionul era plin pînă la refuz, adică 50 000 de oameni luaseră loc în tribune și PARTICIPAU LA MECI.

Mi-am dat seama, din cele 90 de minute ale jocului, cît de mult contează numărul spectatorilor și animația publicului, cît de mult aduc spectacolului. Întîlnirea cu publicul englez mi-a plăcut și îmi va lăsa o amintire de neșters, ca și ritmul de joc. Dar mai ales ambianța din jurul lui. Am văzut ceva viu, ceva complet. Publicul cîntă (mult), fluieră (puțin), suride (adesea). Pentru ei stadionul este un loc sacru ; admiră și respectă pe jucători și arbitri. Ambianța care domnește pe un stadion englez este asemănătoare celei din timpul unei slujbe religioase.

Mă voi întoarce adesea **aci**. Mai ales pentru public".

Însemnările lui Jeandupeux se încheie aci. Desigur, poate că el a fost subiectiv, dar nu putem spune că din cele surprinse, cu un ochi atît de ager și redate cu claritatea și precizia unui ziarist de profesie, cîteva procente nu sînt — totuși — reale.

ITINERAR IUGOSLAV

SPRINTUL LUI ZELEZNICEAR

• „ZELIO" — FAVORITUL NR. 1 • CADOU OFERIT SUPORTERILOR CU OCAZIA SEMICENTENARULUI • FILIPOVICI ÎN... PASĂ NEAGRĂ ; BUKAL ÎI IA LOCUL ÎN REPREZENTATIVA • DUPĂ UN ÎNCEPUT SENZAȚIONAL, PARTIZAN INTRĂ ÎNTR-O CRIZĂ PRELUNGITĂ • REVELAȚIA TURULUI : VOJVODINA

S-a încheiat prima parte a campionatului de fotbal din **Iugoslavia**. Cu toate că ultimele etape au solicitat eforturi deosebite jucătorilor — din cauza timpului nefavorabil, terenurile au devenit aproape impracticabile, consemnîndu-se numeroase surprize — clasamentul final al turului a dat cîștig de cauză echipei **Zeleznicear**, socotită pe drept cuvînt cel mai bun team al **Iugoslaviei** la ora actuală. Băieții lui **Milan Ribar** joacă împreună de patru sezoane și omogenitatea, spiritul de echipă, ca și valoarea individuală a unui **Bukal**, **Iankovici**, **Katalinski** etc., au făcut din popularul **Zelio** — cum i se spune — favoritul nr. 1 la titlul de campioană.

Nu trebuie omis faptul că **Zeleznicear** este singura echipă iugoslavă calificată în sferturile de finală ale competiției **„Cupa U.E.F.A."** ; în fața ei au capotat în acest sezon **F. C. Bruges**, **Bologna** și **St. Johnstonne**. Cum tocmai în aceste zile clubul din **Sarajevo** sărbătorește 50 de ani de la înființarea echipei de fotbal, băieții îndrumați de antrenorul lor, **Ribar**, au oferit suporterilor cel mai nimerit cadou : titlul de campioană de toamnă, și calificarea printre cele mai bune opt echipe din Europa în competiția **U.E.F.A.** La un punct doar de lider se situează, departajate de golaveraj, **Steaua roșie**, **Vojvodina** și **O.F.K.-Beograd**.

Favorită la început de sezon, **Steaua roșie**, se mulțumește cu locul secund cu gîndul relansării la primăvară. Trebuie ținut cont că echipa a evoluat 8 etape fără căpitanul ei, **Dragan Geaici**, și, după cum s-a putut constata, „amănuntul" a contat foarte mult. Cînd e vorba de **Steaua roșie** trebuie consemnată deziluzia suporterilor ei față de evoluția lui **Zoran Filipovici**. Unul dintre golgeterii ediției trecute — 17 goluri — **Filipovici** a înscris în acest tur de campionat doar două goluri, cu toate că a evoluat în toate partidele. Jucînd neinspirat el și-a pierdut locul în echipa națională unde a revenit **Iosip Bukal** ca titular.

Revelația sezonului este **Vojvodina** din **Novi-Sad**. Evoluția elevilor lui **Boșkov** a surprins pentru că în primăvară, **Vojvodina** lupta din greu pentru evitarea retrogradării. Dar „puștii" au crescut, echipa a prins contur, joacă dezinvolt și atacă, după spusele antrenorului lor, poziția nr. 1, adică titlul de campioană! **O.F.K.-Beograd** pe locul 4 și cu același număr de puncte, confirmă evoluția bună din ultimii ani. **Petkovici**, **Stepanovici**, **Santraci** și **Zet** joacă constant bine, iar „nouarul" lor este și golgeterul autoritar al turului cu 14 puncte marcate.

Din acest „trio" trebuie căutat, de altfel, contracandidatul lui **Zeleznicear** la titlul de campioană în marea luptă care se va da la primăvară. Campioana **Hajduk**, **Dinamo Zagreb**, prin evoluția stearsă au pierdut contactul cu plutonul fruntaș ; șansele lor în lupta pentru titlu sînt minime. O evoluție total necorespunzătoare a avut-o **Partizan**. Belgrădenii au început senzațional : 11 puncte după șase etape, fiind pe atunci lideri autoritari. Este aproape incredibil de consemnat că în următoarele 11 etape, **Partizan** nu a putut acumula decît patru puncte ! Este cea mai serioasă criză din istoria clubului, pauza competițională va constitui probabil un sfetnic bun, care va analiza comportarea unui excelent lot de jucători, luînd măsurile corespunzătoare. Deoarece de la locul 9 pînă la ultimul echipele sînt despărțite doar de 2 puncte se prevede o luptă acerbă pentru evitarea retrogradării.

Sezonul oficial fiind încheiat, s-a dat repaus obligatoriu jucătorilor. Dar vacanța va fi scurtă, multe echipe susțin partide în turneele programate peste hotare. Steaua roșie se află deja în Peninsula Iberică unde primește asaltul lui Real Madrid, Valencia, Benfica și Sporting din Lisabona, în turneul de o lună de zile. Zeleznicear, Sarajevo, Vojvodina și O.F.K. pleacă în America de Sud în timp ce Hajduk și Dinamo se vor antrena pe insula Hvar.

Toate echipele se vor reîntoarce în țară cel mai tîrziu la sfîrșitul lui ianuarie pentru a pregăti jocurile returului care, datorită calendarului încărcat al naționalei, va trebui să înceapă mult mai devreme.

În final, cred că trebuie notată formația lui **Zeleznicear**, performera sezonului fotbalistic încheiat : **Ianuș — Kojovici**, **Katalinski**, **Hagiabdici**, **Becirspahici** — **Bratici**, **Sprecio** — **Ielușici Iankovici**, **Bukal**, **Derakovici**.

DUȘAN BUGARIN

Novi-Sad — ianuarie

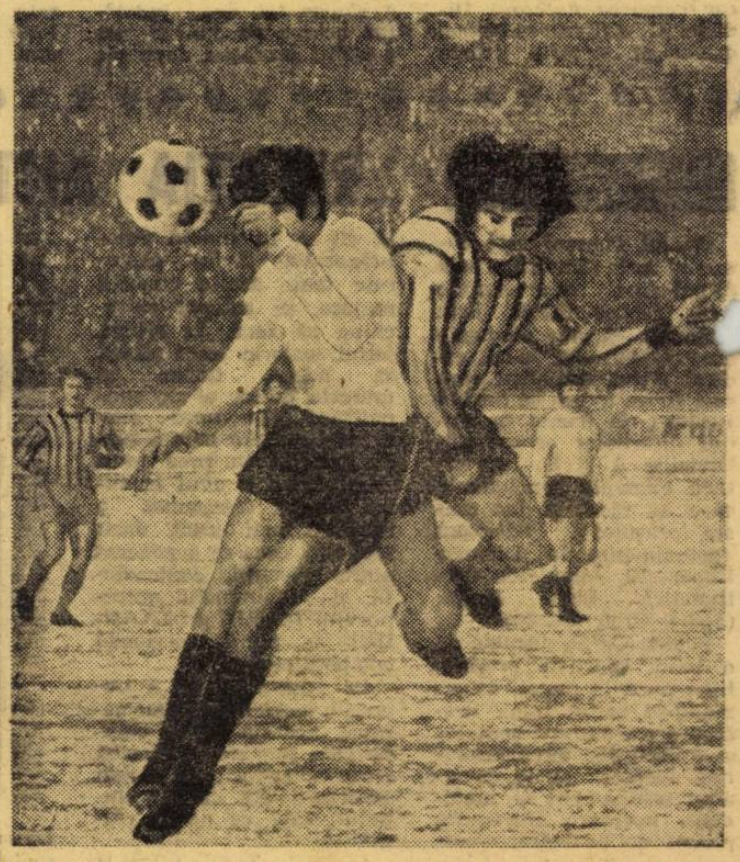

Bukal (tricou vărgat) marchează, cu toată opoziția lui **Paunovici** (Partizan). Va fi un gol foarte important pentru consolidarea poziției de lider a echipei lui...

extern MAGAZIN extern

DUBLU FAULT!

Caz tipic de fault și încă unul dublu, pe care mulți arbitri nu-i văd sau se fac că nu-i văd. Jucătorul în tricou de culoare închisă (dreapta) sare odată cu portarul la minge, dar — în săritura sa — cu o mînă îl trage pe portar, iar cu cealaltă îl apasă sau se sprijină (?) pe capul fundașului peste care a sărit...

HENȚ SAU NU?

O fotografie-ghicitoare dintr-un meci OBERHAUSEN — ESSEN din campionatul vest-german, operă a unui fotoreporter inspirat. În efortul său de a degaja balonul, apărătorul (care nu se vede) pare că-l propulsează pe atacantul din fața lui, spre minge. În săritura lui, acesta din urmă pare că împinge mingea cu mîna...

MOTIVUL PROCESULUI? PLOAIA!

La tribunalul din **Florența** a stîrnit un deosebit interes procesul intentat de un cunoscut medic din oraș, **Giancarlo Pepi**, și de fiul său, **Renzo**, clubului **Fiorentina**. Cei doi, vechi suporteri ai „violeților", au reclamat că, în ciuda repetatelor lor solicitări, de 10 ani nu li se schimbă locurile din tribună pe care le-au cumpărat în abonament. Și aceste locuri se află exact acolo unde acoperișul tribunei se termină și, astfel, sînt nevoiți să stea sub ploaie, în vînt, sub zăpadă, la multe întîlniri. Fiind în specialitate, medicul Pepi, argumentează că sănătatea sa a avut mult de suferit în urma acestei nefericite repartizări a locurilor. Procesul este în toi!

O MASCOTĂ: „BORUSSIA"...

Într-o zi, cînd antrenamentul lui **Inter** era în toi, pe teren a pătruns un cîine, cu coada între picioare și cu botul aplecat spre pămînt. Cuprinși de milă, **Facchetti** și **Mazzola** s-au apropiat de el, l-au mîngîiat și... l-au adoptat pe loc. De atunci, cîinele are stăpîni, hrană și... un nume, pentru că faimoșii internaționali italieni l-au numit **„Borussia"**, în amintirea memorabilei bătălii cu Campioana **R. F. a Germaniei**, în **„Cupa campionilor"**...

ÎN AGITATA LUME A ANTRENORILOR

Spicuim cîteva întîmplări din viața plină de neprevăzut, de demisii și demiteri, a antrenorilor...

• JOCK STEIN, cunoscutul antrenor al lui CELTIC GLASGOW a serbat împlinirea a 20 de ani de activitate la acest club; el a trecut la conducerea tehnică a celebrei formații chiar a doua zi după ce încheiase, sub aceleași culori, o strălucitoare activitate de jucător. Ziarele au remarcat cu ocazia acestui eveniment că STEIN a stabilit un record absolut în materie, pentru fotbalul scoțian.

• După plecarea francezului JEAN SNELLA, clubul SERVETTE din GENEVA a primit nu mai puțin de 26 de oferte pentru ocuparea postului rămas vacant!

• În urma unor grave și numeroase incidente înregistrate în meciul de campionat REAL MADRID—GRANADA, federația spaniolă nu s-a mulțumit cu o suită de suspendări de jucători și cu suspendarea arbitrului, ci a adresat și un avertisment public celor doi antrenori, MUNOZ și JOSEITO.

ÎN ADEVĂR, INDISPENSABIL

Din acest sezon joacă la **Benfica**, fostul centru atacant al echipei **Academica** din **Coimbra**, **Arturo Jorge**. Fost posesor la echipa din **Coimbra** — al tricoului cu nr. 9, **Jorge** l-a primit și la clubul din **Lisabona** tot pe acesta. El se dovedește foarte util liniei de atac de la **Benfica**, prin eficacitatea sa, dar se arată indispensabil și prin faptul că, știind foarte bine limba engleză, îndeplinește rolul de traducător între antrenorul **Jimmy Hagan** și coechipierii săi. Glumeții spun chiar că acesta ar fi fost principalul motiv al transferării lui **Jorge** de la **Coimbra** (!?!). Interesant este că la **Academica** tricoul cu nr. 9 a fost preluat de... **Jose Manuel Jorge**, fratele mai mic al lui **Arturo**, despre care se spun lucruri la fel de bune ca despre fratele mai mare.

FORȚA ROMÂNEASCĂ A LUI NÎMES

Sub acest titlu, ziarul parizian „L'Equipe" publică această fotografie a compatrioților noștri, **Ion Pîrcălab** (stînga), și **Florea Voinea**, înaintea unui joc din campionatul primei ligi franceze. În text, ziarul citat scrie: **„Pîrcălab și Voinea constituie două din elementele esențiale ale forței de atac a lui Nîmes, mai ales în absența lui Vergnes...".** Aprecieri măgulitoare pentru cei doi jucători, dar și pentru fotbalul nostru.

ZBOR...

Această spectaculoasă planare în urmărirea balonului, demonstrează cît de dinamic poate fi fotbalul cînd doar dorința de a-l juca sportiv și corect, te animă...

CE SĂ-I FACI!

N-o fi prea plăcut să cazi pe covorul de gheață și de zăpadă. Dar, ce să-i faci, aceasta este iarna și cu neplăcerile ei, nu numai cu cadourile ei...

- Sandro Mazzola și Gianni Rivera *au fost decorați de către președintele Republicii Italiene, cu ordinul „Comandor al ordinului Republicii Italiene".*

- *Clubul de fotbal al orașului* Swindon *(Anglia) a fost „întărit" prin achiziționarea unui valoros element în vîrstă de... 98 ani care dorește să activeze în formația de old-boys!*

- *Conducerea clubului* Internazionale Milano *intenționează ca, la terminarea campionatului, să-l trimită pe tînărul portar* Bordon *în Anglia, unde să efectueze un stagiu de pregătire și perfecționare pe lîngă celebrul* Gordon Banks.

- *După* Hughes și Wallace *un alt jucător din marea echipă a lui* Celtic *a fost transferat. Este vorba de* Tommy Gemmel *achiziționat de către clubul englez* Nottingham Forrest. *Amintim că mai înainte fuseseră scoși din prima echipă* Bobby Lennox, Craig și Murdoch.

- *În ciuda eforturilor federației din* Buenos Aires, *doi dintre cei mai valoroși fotbaliști argentinieni,* Daniel Onega și Oscar Mas, *au obținut transferul pentru clubul mexican* Cruz Azul.

- *Trei frați, jucători la diferite cluburi engleze, au reușit un record puțin obișnuit;* Frank *(Huddersfield),* David *(Grimsby Town)* și Bob *(Nottingham County)* Worthington *nu au lipsit de la nici un meci de campionat al echipelor lor.*

- *Debutul lui* Kurt Hamrin, *ca antrenor, este diametral opus aceluia ca jucător; de cînd conduce echipa* Pro Vaercelli, *aceasta n-a obținut nici o victorie.*

- *Stadionul* Bernabeu *din* Madrid *a împlinit 24 de ani de existență. S-a publicat, cu acest prilej, o interesantă statistică asupra partidelor găzduite de celebrul stadion madrilen. Astfel, aflăm că el a găzduit 41 partide inter-țări, 16 finale ale „Cupei Spaniei", o finală a „Cupei campionilor europeni". La porțile sale s-au înscris, în acești 24 de ani, 3 506 goluri, dintre care 2 954 reușite de Real.*

- *Accidentele îl urmăresc pe* Wilfried Van Moer, *socotit cel mai bun jucător belgian al momentului. După un accident suferit acum cîtva timp, la reintrare Moer s-a accidentat din nou și iarăși s-a întîlnit cu tușa.*

- *Fundașul lui* Ajax, Blankenburg, *se mîndrește cu un mic record: la* Wiener S. K. *și la actuala sa echipă, el a avut nu mai puțin de 10 antrenori:* Merkel, Langner, Pitz, Binder, Titlkowski, Pesser, Barschand, Ilof, Michels, Ștefan Covaci.

FOTBAL
REDACȚIA ȘI ADMINISTRAȚIA
str. V. Conta nr. 16, etajul V, București, sectorul I, telefoane: 11.10.05 (centrală), 12.95.96

Prezentarea artistică: Liviu BOBOCEA
Prezentarea grafică: Alexandru MUSCA

TRICOLORII, PE LOCUL 5 IN EUROPA

„ROMÂNIA CONTINUĂ ASCENSIUNEA EI SIGURĂ..."

...APRECIAZĂ PREȘEDINTELE U.E.F.A., GUSTAV WIEDERKEHR

După **„Balonul de aur"**, revista **„France Football"** a prezentat în numărul său, apărut ieri, ierarhia selecționatelor de fotbal din **Europa**, alcătuită în urma punctajului obținut în urma rezultatelor din întregul an 1971. Deci, de data aceasta nu a fost vorba de o anchetă pe bază de impresii, de preferințe, ci o operațiune matematică în care procentajul victoriilor, în raport cu numărul jocurilor disputate, a reprezentat criteriul principal și decisiv.

Iată clasamentul primelor 10 reprezentative, după cunoscuta publicație pariziană :

1—2. **Anglia** și **U.R.S.S.** (selecționate care nu au cunoscut înfrîngerea în cursul anului 1971).
3. **R.F. a Germaniei**
4. **Ungaria**
5—6. **Belgia** și **ROMÂNIA**
7—8. **Italia** și **Iugoslavia**
9—10. **R.D. Germană** și **Cehoslovacia**

Comentînd acest clasament, Gustav WIEDERKEHR, președintele U.E.F.A., a declarat : **„Ordinea reprezentativelor europene pe 1971 îmi pare ca reală și normală. Cele patru mari reprezentative ale fotbalului continental, Anglia, U.R.S.S., R.F. a Germaniei și Italia se află pe locurile din frunte, cu o oarecare pierdere de poziții din partea selecționatei italiene, explicată și de împrejurarea că ea începe inevitabila operațiune a întineririi echipei. Reprezentativa maghiară, care făcuse pași înapoi în ultimele sezoane, a revenit pe locuri altă dată familiare ei. Echipa României continuă ascensiunea ei sigură, tot așa și naționala belgiană. Socotesc aceste două echipe ca pe cele mai autorizate reprezentante ale „noului val" din fotbalul european".**

În numărul nostru viitor vom prezenta pe larg operația de clasificare întreprinsă de revista „FRANCE FOOTBALL".

CU CINE VOR JUCA ECHIPA ROMÂNIEI, STEAUA ȘI U.T.A.?

UN SONDAJ U.E.F.A. PE TEMA ORGANIZĂRII TURNEULUI FINAL C.E.

Se apropie data așteptată cu legitim interes și neascunsă curiozitate : 12 ianuarie. În această zi, la Zürich, se vor întruni patru comisii de organizare de competiții europene pentru a proceda la tragerea la sorți a sferturilor de finală ale campionatului Europei (echipe A și de tineret), Cupei campionilor europeni, Cupei cupelor și Cupei U.E.F.A. În această zi vom ști cu cine va juca reprezentativa țării la 29-30 aprilie și 13-14 mai și ce adversari vor avea Steaua și U.T.A. la 8 și 22 martie. La ședință, fotbalul nostru va fi reprezentat de tov. **I. Balaș**, vicepreședinte F.R.F., dar va participa și tov. **Gh. Popescu**, acesta în calitate de membru al comisiei de organizare a campionatului Europei.

Reamintim echipele calificate pentru sferturi de finală :

CAMPIONATUL EUROPEI (echipe A), în ordinea seriilor preliminare : România, Ungaria, Anglia, U.R.S.S., Belgia, Italia, Iugoslavia și R.F. a Germaniei

CAMPIONATUL EUROPEI (tineret) : Cehoslovacia, Bulgaria, Grecia, U.R.S.S., Danemarca, Suedia, Olanda și R.F. a Germaniei

CUPA CAMPIONILOR : Ajax Amsterdam și Feyenoord Rotterdam (Olanda), Arsenal Londra (Anglia), Celtic Glasgow (Scoția), Standard Liège (Belgia), Ujpesti Dozsa Budapesta (Ungaria), Internazionale Milano (Italia), Benfica Lisabona (Portugalia)

CUPA CUPELOR : Steaua roșie Belgrad (Iugoslavia), Dynamo Berlin (R.D. Germană), Glasgow Rangers (Scoția), Torino (Italia), Dinamo Moscova (U.R.S.S.), Steaua București (România), Atvidaberg (Suedia), Bayern München (R.F. a Germaniei)

CUPA U.E.F.A. : A.C. Milan și Juventus Torino (Italia), Ferencvaros Budapesta (Ungaria), U.T. Arad (România), F.C. Liersę (Belgia), Zelezniciar Sarajevo (Iugoslavia), Wolverhampton și Tottenham Londra (Anglia)

Cum se vede, fiecare din țările calificate în sferturile de finală ale campionatului Europei are cel puțin cîte o echipă în cupele europene.

Ședința de la 12 ianuarie mai ridică, însă, o întrebare : **cine va organiza turneul final al campionatului Europei**, turneu care — potrivit regulamentului — urmează să se dispute într-una din țările finaliste ? **U.E.F.A. a făcut, în prealabil, un sondaj printre cele opt sfert-finaliste pe această temă. Trei din ele au răspuns că sînt dispuse să organizeze turneul, bineînțeles, dacă se vor califica : Anglia Belgia și Italia** (aceasta din urmă cu o îndreptățită reținere, deoarece a mai organizat un turneu final). Alte două au răspuns negativ : **Iugoslavia** și **România**. În fine, celelalte trei, n-au comunicat răspunsul lor. Desigur că U.E.F.A. nu va putea lua nici o hotărîre în privința organizatorului turneului final decît după consumarea sferturilor de finală ; dar, știe de pe acum pe cine poate conta.

„JUMĂTATE DIN „BALONUL DE AUR" APARȚINE ANTRENORULUI COVACI ȘI COLEGILOR MEI DE ECHIPĂ..." (CRUYFF)

Dintr-un inofensiv outsaider, olandezul **Johann Cruyff** a devenit cel mai autoritar cîștigător al **„Balonului de aur"** din ultimele ediții. 59 de puncte avantaj față de al doilea clasat, favoritul (teoretic, cum s-a spus...) probei, **Sandro Mazzola**, apoi mult, foarte mult. Acum, cînd toate fazele întrecerii pentru „Balonul de aur" s-au consumat, iată cîteva dintre cele mai semnificative amănunte privind victoria **„olandezului zburător"**. Dintre cei 26 de comentatori sportivi din **Europa**, solicitați să-și exprime părerea, numai 7 nu l-au trecut pe întîiul loc al „buletinelor de vot" pe internaționalul din **Amsterdam : J. V. Lunde** („A.P." Oslo — Norvegia) ; **Andre Guillou** (Helsinki — Finlanda) ; **Vicente Salaner** („Informaciones" — Madrid — Spania) ; **Freddy Wimmer** („U.P." — Viena — Austria) ; **Angelos Funtukidis** („Athlitiki icho" — Atena — Grecia) ; **Max Marquis** („Subday Times" — Londra — Anglia) ; **Hans Blickensdorfer** („Stuttgarter Zeitung" — Stuttgart — R.F. a Germaniei). Iată-i și pe cei 19 confrați care au văzut în **Cruyff** fotbalistul european nr. 1 al anului : **Horst Braunlich** („Sport Echo" — Berlin — R.D. Germană) ; **Paul Andersen** („Berlingske Tidende" — Copenhaga — Danemarca) ; **Ferruccio Berbenni** („La Notte" — Milano — Italia) ; **Couto e Santos** („Mundo Deportivo" — Lisabona — Portugalia) ; **R. Dvorak** („Mlada Fronta" — Praga — Cehoslovacia) ; **Anton Witkamp** („Dee Telegraaf" — Amsterdam — Olanda) ; **Gerard Boulay** (Luxemburg) ; **Samim Var** („Huryet Gazetesi" Istanbul — Turcia) ; **Laszlo Lukacs** („Nepszabadsag" — Budapesta — Ungaria) ; **Wolf Lyborg** („Svenak Idrott" — Stockholm — Suedia) ; **Lev Filatov** („Fotbal" — Moscova — U.R.S.S.), **Aurel Neagu** („Fotbal" — București — România) ; **Gheorghi Milcev** („Naroden Sport" — Sofia — Bulgaria) ; **Jacques Ferran** („France Football" — Paris — Franța) ; **Demot Ashmore** („Irish Time" — Dublin — Irlanda) ; **K. Gryzewski** („Express" — Varșovia — Polonia) ; **Raymond Pittet** („Tribune de Lausanne" — Lausanne — Elveția) ; **Jovan Veljkovici** („Tempo" — Belgrad — Iugoslavia) ; **Jacques Lecoq** („Les Sports" — Bruxelles — Belgia).

Și-acum, impresiile, reacțiile laureaților. Vizitat, de o echipă de redactori în chiar seara în care agențiile de presă făceau cunoscut rezultatul anchetei lui **„France Football"**, **Johann Cruyff**, făcea următoarea scurtă dar semnificativă declarație : **„Sînt mișcat și emoționat. Atît pot să vă spun acum, la cîteva momente după ce am aflat că sînt fotbalistul european nr. 1 pe 1971".** În seara de 31 decembrie, în cadrul unei emisiuni a televiziunii olandeze, care l-a prezentat pe larg, laureatul concursului **„France Football"** dădea o declarație mai amplă din care extragem cîteva fraze : **„Victoria mă umple de fericire. Dar nu în asemenea măsură încît să uit că eu nu ar fi existat fără contribuția antrenorului meu, Ștefan Covaci și a coechipierilor mei. Nu exagerez cu nimic dacă afirm : jumătate din „Balonul de aur" aparține antrenorului și colegilor de la Ajax".** Referindu-se la următorii clasați, **Cruyff** a remarcat : **„Cred că Mazzola îl întruchipează pe marele nedreptățit. Mai cu seamă că vîrsta îi indica drept încoronare a carierei un „Balon de aur".**

De la **Milano**, mult mai triste, ne sosesc reflecțiile lui **Mazzola** : **„Aș fi nesincer dacă v-aș spune că nu mă afectează ratarea „Balonului de aur". Motivul decepției mele este obiectiv și de neînlăturat : nu știu dacă timpul îmi va mai permite să concurez pentru trofeul european. Nu trebuie să mă înșel pe mine însumi : nu mai sînt la început de carieră, nu mai sînt, în fapt, nici la mijlocul ei... Cine îmi poate garanta că voi mai prinde la anul, forma din 1971 ? Cine ?** În schimb **Best** este mai vesel : **„E mic cadou acest loc trei din clasamentul revistei „France Football". Și să vă spun adevărat eu am avut două luni excelente, octombrie — noiembrie și așa a contat în ochii judecătorilor din întreg continentul. Sînt și eu trist pentru Mazzola...".**

Cu aceste ecouri, încă un **„Balon de aur"** trece în domeniul amintirilor...

— ef. i. —

DIN FOTBALUL INTERNAȚIONAL

MOMENTE DIN DUELUL MILANO — TORINO. Duminică, în campionatul italian, a fost programat un duel pe două fronturi între cele două principale centre ale fotbalului peninsular : la **Milano**, pe **San Siro**, s-au întîlnit **Internazionale** cu **Juventus** iar la **Torino**, pe **„Stadio Comunale"**, au fost față în față **A. C. Torino** și **A. C. Milan**. Pe **San Siro** s-a doborît recordul absolut de asistență, în campionat, al stadionului : 85 000 de plătitori, cifră, la care se adaugă posesorii de abonamente, permisele, etc. Asistența totală : peste 103 000 spectatori. La **Torino**, de asemenea, asistență-record. Cîteva mii de „tifosi" fără bilete au forțat intrările stadionului din **Milano**, reușind să pătrundă în tribune și... lăsînd pe dinafară pe posesorii de bilete care n-au avut previziunea să vină cu mai mult de o oră înainte de începerea partidei. Poliția a făcut uz de gaze lacrimogene. În asemenea măsură încît și portarul lui **Internazionale, Bordon**, a căzut victimă. El n-a putut începe jocul, cerînd asistența medicului, pentru că nu vedea aproape deloc, lăcrima puternic. Și toate aceste eforturi, întîmplări și incidente pentru ca, timp de 180 de minute de întrecere, nici la **Milano** și nici la **Torino** să nu se marcheze ...nici măcar un gol !

FOTBAL FEMININ ÎN THAILANDA. Echipa italiană feminină **A. S. Roma** a disputat un meci la **Banghock**, în compania unei formații locale. Public ? Foarte mult. Meciul ? Foarte frumos, cu multe goluri. Deci o reușită. Și în **Thailanda** fotbalul feminin cucerește teren...

A REÎNTRAT URBANCZYK. Rănit serios în incidentul de la **Eindhoven**, internaționalul **Urbanczyk** și-a făcut reintrarea în echipa **Chemie Halle**, în ultima etapă a turului campionatului **R. D. Germane**.

ETTMAYER — FOTBALISTUL NR. 1 AL AUSTRIEI. În urma tradiționalei anchete efectuată de ziarul **„Die Presse"** din **Viena**, jucătorul **Ettmayer**, care evoluează actualmente la echipa vest-germană **Stuttgart**, a fost declarat fotbalistul nr. 1 al anului, în **Austria**.

CESARE TRENTINI

PE SCURT

● Și totuși, partida restanță din preliminariile campionatului Europei **Irlanda de Nord — Spania**, va fi reprogramată. Federația nord-irlandeză ține ca meciul să se dispute și a anunțat că el va avea loc la 16 februarie în orașul Hull din Anglia.

● Federația braziliană a alcătuit un lot lărgit de jucători pentru micul campionat mondial (12 iunie — 9 iulie 1972) : Sergio și Felix — portari ; Carlos Alberto, Ze Maria, Baldochi, Luis Carlos, Vantuir, Marinho, Everaldo, Marco Antonio — fundași ; Clodoaldo, Gerson, Rivelino, Piazza, Ze Carlos, Dirceu Lopez — mijlocași ; Jairzinho, Zequinha, Vaguinho, Dario, Marandinha, Tostao — înaintași. Pele — absent !...

Prima veritabilă campioană a Braziliei:

ATLETICO MINEIRO

CORESPONDENȚĂ DIN BRAZILIA

Cel mai „medaliat" fotbal din lume nu avea pînă acum un campionat național ! Se disputau numai campionate regionale, **Brazilia** avînd pentru fiecare stat care compune Confederația tot atîtia campioni. Există un campion al **„Cupei Braziliei"**. Începînd cu anul 1971, a fost organizat un campionat pe țară, cu 20 echipe participante care au jucat în trei serii. Cîștigătorii seriilor au disputat un turneu final pe un singur tur. De fapt formula, mult criticată, n-a dat rezultatele așteptate fiindcă finalele au indicat trei echipe care nu atrag un public imens : **Atletico Mineiro** din **Belo Horizonte, Sao Paulo F.C., Botafogo** din **Rio de Janeiro**. De pildă, finala a adunat abia 35 mii de spectatori, pe **Maracana**. Cu totul altfel s-ar fi întîmplat lucrurile dacă în finale ar fi apărut **F.C. Santos, Corintians, Flamengo, Vasco da Gama, Fluminense**, echipe care se bucură de o „torcida" mare. Or, fotbalul profesionist este legat de nume mari.

Dar să vă povestesc ce s-a petrecut în cele trei jocuri finale. Conform programului, **Atletico Mineiro** a primit vizita echipei **Sao Paulo**. Antrenorul **Poy** de la **Sao Paulo** și-a făcut socoteala că un meci nul și o victorie îi asigură titlul. El s-a hotărît pentru o tactică defensivă, gen italian, cu un „libero" înaintea fundașilor. L-a fixat pe jucătorul **Teodoro** în fața liniei de fundași, l-a obligat pe **Gerson** să joace și el înapoi, lăsînd în față pe rapidul **Terto**, om de 11 secunde pe 100 m. Totul a mers ca pe roate, pînă ce arbitrul **Armando Marques** a acordat o lovitură liberă, de la 18 m, împotriva lui **Sao Paulo** pentru un fault involuntar. Cu mingea în punct fix, **Odair** a marcat peste zidul saopaulinilor, cu doi înaintași ai săi în ofsaid. Arbitrul a acordat gol. Cu acest 1—0, **Atletico** a cîștigat prima partidă.

Ca să se califice, **Sao Paulo** ar fi trebuit să învingă **Botafogo**, la **Morumbi** cu 2—3 goluri diferență iar **Botafogo**, în ultimul meci, pe **Maracana**, să învingă **Atletico**. Meciul de la **Sao Paulo** a fost cu totul diferit decît primul, de pe **Mineron**. De astă-dată, **Gerson** — care criticase în public pe antrenorul **Poy** pentru tactica defensivă din jocul contra lui **Atletico** — a cerut și primit învoirea să comande echipa pe teren, conform situației. **Gerson** a impus comandaților săi o tactică ofensivă, fiind principalul animator și inițiator al atacurilor. După 45 minute fără nici un gol, dintr-un contraatac, **Botafogo** a marcat primul gol. În acest moment, **Sao Paulo** a trecut la cele mai infernale atacuri văzute în ultimii ani pe un teren brazilian. În 30 minute, echipa lui **Gerson** a marcat patru goluri, recunoscute de același **Armando Marques**, și alte două anulate : 4—1.

Acum rămînea ca **Botafogo** să învingă pe **Atletico**, pe **Maracana**, cu orice scor. Dar s-a întîmplat neașteptatul. Un balon ridicat în mijlocul careului mare de **Humberto Ramos** a căzut în traiectoria alergării lui **Dario**. Un salt, un cap și... gol : 1—0 pentru **Atletico** și cu acest scor s-a terminat meciul. Arbitru : tot **Armando Marques**, cu autoritatea și figurile lui pe teren. A eliminat doi jucători de la **Botafogo**, în ultimele minute și, la sfîrșit, ieșind din teren a fost lovit cu pumnii de faimosul **Nilton Santos**, acum director tehnic al clubului **Botafogo**, incident care ocupă un loc de seamă în cronica sportivă a săptămînii.

Așadar, primul campion al **Braziliei : Atletico Mineiro**, o echipă care nu are nici un jucător în lotul național.

Acum fotbalul brazilian a intrat în vacanță. La 11 ianuarie se reia activitatea amicală. Atunci, **Benfica** va vizita **Sao Paulo**, jucînd cu **Portuguesa de Desportes**. În continuare, contra aceleiași echipe braziliene, vor juca **Zeleznicear** din **Iugoslavia** și **Steaua** din **România**. Se vorbea aici că **Portuguesa** va angaja pe **Artime** pentru aceste jocuri dar, pînă la urmă, s-a ajuns la concluzia că argentinianul e mult prea scump...

PEDRO VILLA

Sao Paulo, 3 ianuarie.

PROGRAMUL TURNEULUI ECHIPEI STEAUA ÎN PERU ȘI BRAZILIA

Fotbaliștii clubului Steaua au încheiat anul 1971 pregătindu-se și l-au început pe cel nou tot cu antrenamente. Zilnic, de două ori, ei pot fi văzuți pregătindu-se fie la stadionul de la Ghencea (și asta se întîmplă des, cît timpul este prielnic antrenamentelor în aer liber), fie în sală. Pentru ei se apropie nu numai data reînceperii campionatului, ci și două termene importante, în „sferturile" Cupei cupelor, și noul sezon oficial trebuie să găsească echipa bine pregătită.

Dar, militarii se mai pregătesc pentru un eveniment, mai apropiat : turneul lor în America de Sud.

Zilele trecute, impresarul Zakour a informat clubul Steaua că **proiectul unor jocuri în Spania sau Maroc a căzut**, astfel că echipa va pleca (la 12 ianuarie) **direct în America de Sud, mai precis în Peru.** În capitala acestei țări, Lima, bucureștenii urmează să susțină **la 15 ianuarie primul lor meci, în compania echipei clubului Universitario.** Peste patru zile, adică la 19 ianuarie, Steaua va trebui să fie la **Sao Paulo**, în Brazilia, pentru jocul amical cu **Portuguesa.** Întîlnirea va avea loc cu ocazia inaugurării noului stadion din orașul lui Pele.

În rest, programul turneului n-a fost definitivat. El urmează să fie stabilit după sosirea echipei pe continentul sud-american. În ori ce caz, în afara celor două meciuri amintite, bucureștenii vor mai disputa încă 6—7 în cîteva orașe braziliene (Rio de Janeiro, Belo Horizonte, Brasilia, Bahia, Recife). La cererea clubului Steaua, ultima partidă a fost fixată la 6 februarie, pentru ca jucătorii români să poată fi la timp în țară în vederea reluării competițiilor interne. Cupa și campionatul.

PRONOSPORT

1. Atalanta — Bologna	1 X
2. Cagliari — Juventus	X
3. Catanzaro — Roma	X 2
4. Fiorentina — Varese	1
5. Inter — Sampdoria	1
6. Lanerossi — Mantova	1
7. Napoli — Milan	X 2
8. Torino — Verona	1
9. Catania — Bari	1 X
10. Livorno — Foggia	X
11. Modena — Perugia	1 X 2
12. Monza — Reggiana	X
13. Palermo — Novara	1

Redacția și administrația : str. Vasile Conta nr. 16, București. Tiparul : I. P. Informația, str. Brezoianu, nr. 23—25, București.

PROLETARI DIN TOATE ȚĂRILE, UNIȚI-VĂ!

FOTBAL

REVISTĂ SĂPTĂMÎNALĂ

294

ANUL VII ● MIERCURI 12 IANUARIE 1972 ● 12 PAGINI ● 2 LEI

ieri dimineață — start în primul turneu al anului. Steaua a plecat peste Ocean — unde sperăm că va confirma bunele aprecieri de care se bucură fotbalul românesc

STEAUA, ÎN DRUM SPRE AMERICA DE SUD

DEBUT '72 – FOTBALIȘTII ROMÂNI PREGĂTESC SEZONUL INTERNAȚIONAL DE PRIMĂVARĂ

AZI, ANALIZA COMPORTĂRII ECHIPELOR „U" CLUJ ȘI F. C. ARGEȘ ÎN TURUL CAMPIONATULUI

ÎNCEPÎND CU ACEST NUMĂR VĂ PREZENTĂM DOCUMENTARUL

PANORAMIC MONDIAL FOTBALISTIC '71

MINI-FOTBALUL A ȚINUT LOCUL „FOTBALULUI MARE", PE TIMPUL VACANȚEI. ÎNCHIDEREA STAGIUNII S-A FĂCUT PRIN MECIUL DINAMO — PROGRESUL, DIN CARE VĂ PREZENTĂM O FAZĂ

„ADUNAREA" A SUNAT ÎN TOATE CLUBURILE, ȘI LA SPORTUL STUDENȚESC, UNDE MOTROC (TRICOU VĂRGAT) ȘI ELEVII LUI PREGĂTESC CU ARDOARE A DOUA JUMĂTATE A CURSEI SPRE A...

● ALTE ECOURI LA ANCHETA LUI „FRANCE FOOTBALL" ASUPRA REPREZENTATIVELOR EUROPENE ÎN 1971 ● UN „DIAGNOSTIC HERRERA" ● ARTIMÉ, EROUL „CUPEI INTERCONTINENTALE" ● CLASAMENTE COMPLETE DIN DIVERSE CAMPIONATE ALE ȚĂRILOR EUROPENE

MUTAȚII NOI CE SE IMPUN ÎN RELAȚIA:

ORGANE TEHNICE F.R.F. — ANTRENORI

Îmbunătățirile aduse în ultimii ani activității fotbalistice ca : regularitatea desfășurării competițiilor prin reducerea la strictul necesar a pregătirilor centralizate ; mărirea bazei de masă a fotbalului de performanță, prin mai justa așezare piramidală a competițiilor interne ; sporirea centrelor de juniori subvenționate, încadrarea acestora în limita de vîrstă propice acumulărilor și revenirea la o formă competițională mai puțin diluată valoric ; insistențele privind intensificarea antrenamentelor și chiar ultimele reglementări organizatorice — toate acestea s-au soldat cu efecte pozitive, dar insuficiente pentru a declanșa o campanie generală, în scopul creșterii capacității globale a jucătorilor, ca suport în obținerea rezultatelor superioare.

Susținem aceasta bazați pe faptul că, în raport cu sporitele exigențe impuse de dinamica jocului modern, „optica" multora din conducerile de cluburi, asociații, secții și antrenori — formată în cadrul îngust al intereselor locale (și uneori chiar personale) — se extinde de regulă, numai pînă la cerințele stricte ale rezultatelor interne imediate. Și această optică se răsfrînge — în mod știut — asupra chematului în care se desfășoară procesul de continuă creștere a capacității jucătorilor și se repercutează negativ, asupra potențialului echipelor noastre — de club și reprezentative — în confruntările internaționale.

Tratînd lucrurile corespunzător situației concrete din fotbalul nostru — în care rezultatele frecventelor „recomandări" făcute de F. R. Fotbal, pentru ridicarea capacității globale de joc a echipelor noastre, sînt încă sub limita cerințelor — considerăm necesar a arăta că, pentru îndeplinirea acestui deziderat, **este nevoie, în primul rînd, de o substanțială îmbunătățire a eficienței procesului instructiv-educativ, la toate nivelele,** îmbunătățire realizabilă, printr-o înnoire a metodelor de lucru, a organului central de conducere tehnică.

În această idee, **recunoaștem utilitatea și valoarea — în conținut — a cursurilor organizate periodic în forma actuală, dar remarcăm și faptul că eficiența acestora este mult diminuată prin desfășurarea lor într-un „cerc restrîns" și prin aceea că, predările teoretice și practice ale noilor metode și mijloace de antrenament** — cuprinzînd uneori lucruri deja cunoscute — **nu sînt însoțite și suficient motivate, de precizări, care să marcheze efectul concret al antrenamentului prin indici optimi-obiectivi.**

Fără a milita pentru revenirea la trecuta perioadă de tutelă, în care întreaga activitate se desfășura după un plan „unic" de antrenament, un sistem „unic" de joc, probe și norme „unice" de control etc., considerăm totuși necesar ca — așa cum eficiența activității unor colectivități, care acționează disparat dar în același scop, este determinată de modul și nivelul la care sînt dirijate de un organ coordonator (de pildă centralele industriale) — și în cazul nostru, organul central de specialitate trebuie să găsească forma și metoda de lucru corespunzătoare concepției evoluate din toate sectoarele de activitate.

Pentru aceasta este nevoie de **revitalizarea organelor tehnice din subordinea F. R. Fotbal** — Colegiul central de antrenori, Comisia medicală și colegiile județene de antrenori — **și îmbunătățirea sistemului informațional, prin care, centralizîndu-se, comparîndu-se și adaptîndu-se observațiile antrenorilor fruntași și ale celor trimiși pentru studiu peste hotare,** să se intre în posesia datelor necesare stabilirii — pe factori — a parametrilor ce trebuie atinși de jucători într-un timp dat (sau menținuți la unii dintre ei) pe trepte competiționale și grupe de vîrstă, în cadrul procesului instructiv-educativ (ca de exemplu actualul test de rezistență).

Completîndu-se în acest mod restrînsa gamă a indicilor optimi, cu date pr[illegible] unor jucători de ma[illegible] valoare de la noi și [illegible] alte țări — în spe[illegible] ale celor ce se relevă prin capacitate fizică — și punîndu-le la îndemîna tuturor antrenorilor, se dă acestora, și chiar jucătorilor, posibilitatea să constate „pe viu", efectul real al metodelor și mijloacelor folosite în pregătire.

Totodată, se creează și organului central un mijloc în plus, — de o obiectivitate indiscutabilă — **de control și apreciere a calității procesului de instruire, desfășurat în secții.** Astfel că nu va mai fi nevoie de lungi și costisitoare deplasări „în munca de îndrumare și control" în care, oricum, nu pot fi cuprinse toate echipele ; nici de lecturarea lungilor rapoarte trimestriale, semestriale sau anuale nu întotdeauna cu referiri strict la subiect ; sau a rezultatelor sporadice, care oricît de mari ar fi uneori, nu reflectă potențialul real al echipelor.

Transpunerea și transmiterea sarcinilor în parametri se poate face astfel mai judicios — și în raport cu „particularitățile" secțiilor —, la începutul și chiar pe parcursul fiecărui an competițional. Iar îndeplinirea lor va putea fi controlată, prin confruntarea acestora cu datele cifrice raportate de antrenori, la termene prestabilite (veridicitatea rapoartelor și respectarea termenelor, fiind în funcție de dinamismul, autoritatea și prestigiul organului central).

În acest mod — apreciem noi — **se adaugă un element „modern" în relațiile organului central de conducere tehnică cu antrenorii de toate categoriile, ca expresie a concepției de pregătire metodico-științifică și a realului suport valoric, pentru obținerea rezultatelor superioare.**

Sintetizînd cele expuse mai sus, opinia noastră este că, în stadiul actual de dezvoltare și răspîndire a științelor exacte, modul „desfășurat" de transmitere a sarcinilor și de raportare a îndeplinirii acestora, este în mare parte depășit. Majoritatea detaliilor antrenamentului și jocului de fotbal pot fi transpuse — pentru tehnicieni — în cifre care să redea în mod mult mai obiectiv realul potențial atins la un moment dat de jucători și echipă, decît aproximativele noțiuni de viteză „ridicată", [illegible]tență „sporită", „crescută", tehnic[illegible] „superioară" etc., etc.

I. BALANESCU
antrenor

ALIMENTAȚIA FOTBALISTULUI
ÎN PERIOADA PREGĂTITOARE DE IARNĂ

Perioada pregătitoare din lunile de iarnă urmărește, în fapt, realizarea unei condiții fizice generale, pentru obținerea căreia sînt necesare antrenamente de volum, intensitate și complexitate mult mai mari, în raport cu cele efectuate în alte perioade ale anului. În aceste condiții apare firesc, pe primul plan al preocupărilor legate de asigurarea unei rezistențe corespunzătoare a organismului și de menținerea unei stări normale de sănătate a fotbaliștilor, problema refacerii pierderilor energetice suferite. Lucru care presupune în mod normal un regim de hrană substanțial, echilibrat și chiar individualizat. De unde importanța alimentației în contextul activității de pregătire a fotbalistului, subiect asupra căruia ne propunem a ne îndrepta atenția în rîndurile ce urmează.

Din capul locului vom preciza că *regimul alimentar al jucătorilor nu trebuie să reprezinte o succesiune mecanică a unor rații unice și meniuri tip care să ne lase numai impresia că pot asigura maximum de randament pentru toți fotbaliștii ;* ci va trebui alcătuit variat și individualizat în raport cu diversitatea activității depuse în ziua respectivă, de starea de sănătate a fiecăruia, precum și de elementele constitutive individuale (vîrstă, greutate, rezistența la diferite condiții de climă și temperatură, postul în echipă).

În același timp, ținîndu-se seama că în această perioadă pregătitoare de iarnă se urmărește dezvoltarea musculaturii și a rezistenței generale a organismului, va fi absolut necesară mărirea, prin alimentație, a aportului de protide și în special a celor fosforate, de origine animală (lapte, brînzeturi, carne etc). Aceste protide sînt necesare pentru că din distrugerea lor rezultă glicocolul și metionina, doi aminoacizi esențiali pentru organismul sportivului în efort. Glicocolul, găsindu-se îndeosebi în cartilaje, se recomandă includerea în alimentație a consumului de piftie și aspic. Metionina, care împiedică infiltrarea grasă a ficatului și formează acetilcolina, atît de necesară transmiterii excitației de la nerv la mușchi, se găsește în cazeină și de aceea laptele și brînzeturile (în special brînza de vaci) să nu lipsească din rația zilnică a fotbalistului. Cantitatea mărită de protide trebuie să se dea, în special la mesele care preced și care succed efortul, deoarece s-a constatat că mușchii absorb cel mai bine substanțele azotoase în timpul sau perioada de refacere după efort.

Va fi necesară, de asemenea, și creșterea cantităților de glucide, dar cu mare atenție în așa fel încît aceasta să nu se realizeze prea mult pe seama pastelor făinoase și a pîinii — produse care sporesc aciditatea și așa ridicată în timpul efortului — ci printr-un aport substanțial de zaharuri, dulciuri, fructe și legume.

În perioada de iarnă alimentația va trebui să aducă și un aport sporit de vitamine și în special pe cele din grupa B (B1 B2, B15 și PP) și vitamina C, care intervin în procesele metabolice așa de mult solicitate. În zilele în care temperatura va coborî, reacțiile de termogeneză vor fi mai intense, fapt pentru care vom avea grijă ca la micul dejun să prevedem rații crescute de lipide (unt, brioșe cu unt). Aportul alimentar nu trebuie să fie mare cantitativ (greutatea alimentelor pe o zi să nu depășească 2,5 kg) ci să se compună din alimente cu o mare valoare calorică, ușor digerabile și asimilabile.

În ceea ce privește repartiția pe mese, *ea se va face în funcție de conținutul antrenamentelor, de timpul planificării lor, precum și de orele eventualelor meciuri de verificare.* Efortul fizic nu va începe, în nici un caz, mai devreme de 2—2,5 ore după micul dejun și cel puțin 3—3,5 ore după dejun. După terminarea activității sportive masa nu va fi servită mai devreme de o oră Micul dejun va fi o masă substanțială în general, bogată în alimente protidice, care să asigure caloriile necesare susținerii efortului fizic. El va cuprinde 25—30 la sută din valoarea calorică zilnică și în afară de ceai sau lapte va mai cuprinde carne friptă rece, șuncă slabă sau ouă moi, biscuiți, unt, dulceață și fructe. Dejunul va reprezenta 40—45 la sută din numărul caloriilor și va fi bogat în proteine animale, glucide, legume și fructe. Se vor servi, de regulă, legume crude, carne friptă sau rasol (eventual pește), brînză, prăjituri, fructe și apă minerală. Cina are rolul de a restabili cheltuielile nerecuperate la prînz și de a pregăti organismul pentru antrenamentul zilei următoare. Ea va conține 30—35 la sută din valoarea calorică zilnică și nu va trebui să încarce excesiv aparatul digestiv pe timpul nopții și nici să conțină excitante puternice care pot provoca insomnii (cafea, ciocolată, ceai tare).

Se recomandă ca în alimentație să fie evitate unele produse cum ar fi : *brînzeturile fermentate, salamurile condimentate, carnea de berbec sau de porc prea grasă, vînatul, maionezele, afumăturile, peștele sărat și afumat, grăsimile prăjite, sosurile, marinatele, varza, fasolea uscată și castraveții.* Cantitatea de pîine pentru o zi poate varia între 350—500 grame.

Aprecierea dacă regimul alimentar este corespunzător nevoilor energetice ale fotbaliștilor o putem face numai dacă prin acestui reușim a menține greutatea optimă formei sportive. De aceea, în această perioadă, înregistrarea grafică zilnică și individuală — a curbei ponderale ne va fi de un mare ajutor, ea dîndu-ne valoroase indicații în întocmirea rației alimentare zilnice și, pe această bază, se va putea asigura refacerea corespunzătoare a pierderilor suferite în antrenament pe timpul celei mai importante perioade de pregătire a anului.

Dr. GH. UNTEA
cabinetul de medicină sportivă, policlinica Tîrgoviște

Specialiștii răspund cititorilor

CENTRĂRILE, JOCUL CU CAPUL ȘI LEGĂTURA DINTRE ELE

Deseori am avut ocazia să constatăm în meciurile divizionare A că centrările nu sînt folosite în scopul transformării lor în goluri, că, în foarte multe cazuri, calitatea centrărilor suferă, ca execuție și conținut tactic. De asemenea, am mai notat că jocul cu capul nu prezintă îmbunătățiri substanțiale în raport cu evoluția și cerințele fotbalului actual, lovirea mingii făcîndu-se de multe ori incorect. Or, între centrări și jocul cu capul există o strînsă legătură și aceasta am putut s-o verificăm la multe jocuri internaționale. Importanța fiecărei execuții în parte și a corelației dintre ele au demonstrat-o fotbaliștii englezi, vest-germani, iugoslavi, sovietici etc.

Pe această temă, cunoscutul antrenor **D. Cremer,** instructor F.I.F.A., a publicat în buletinul federației internaționale, **„F.I.F.A. News",** un foarte interesant comentariu, prin care atrage atenția asupra importanței centrărilor și a jocului cu capul și din care extragem cîteva pasagii caracteristice.

Centrările — scrie el pe bună dreptate — au valoare atîta timp cît atacanții centrali se străduiesc să tragă foloase din ele. **Uwe Seeler,** de pildă, este jucătorul care transformă în goluri chiar centrările ratate. El știe că în fotbal doar golurile contează și manifestă o voință fermă în a le obține în toate împrejurările folosind iscusința sa și toate mijloacele sportive.

În lupta pentru balon, pe sol sau în aer, determinantă este în primul rînd voința de succes. Cel care dorește realmente și cu ardoare să intre în posesia mingii va cunoaște mai des reușita în acțiunea lui și în acest scop va dezvolta mari calități. Dimpotrivă, jucătorul care se angajează în luptă fără convingere, nu va fi decît rareori victorios sau, poate, niciodată. Săriturile la balon efectuate numai așa ca să fie nu dau posibilitatea de a marca goluri cu capul. Fotbalistul care nu sare decît ca să salveze aparențele nu va atinge mingea, oricare ar fi calitatea centrării. În schimb, cel care este animat de dorința și voința de a înscrie va trage profit chiar din centrări greșite.

Deci, voința este cea care predomină și ea trebuie să se manifeste din pregătire, pentru că trebuie urmat un antrenament sistematic și intens. Acesta ține mai întîi corectitudinea centrării și a jocului cu capul. Exercițiile utile sînt multe. Extrema sprintează, driblează și apoi centrează fără întîrziere; atacantul central urmărește faza, aleargă la întîlnirea cu mingea și reia cu capul. Cele două mișcări trebuie să se conjuge cu mare exactitate, ceea ce pretinde un neobosit lucru de detalii la antrenamente. Singură perseverența poate duce la reușită, la gol.

La început, spune **D. Cremer,** la exercițiu participă trei jucători: extrema, atacantul central și portarul, care încearcă să respingă mingile șutate cu capul sau să intercepteze centrările. Succesiv se vor adăuga apoi, jucători-apărători, pentru a îngreuna exercițiul. Extrema va trebui să depășească apărarea pe partea sa și să centreze ; atacantul central va urmări o demarcare corectă, ieșirea de sub marcajul apărătorului, ocuparea unei poziții convenabile și triumful asupra portarului. Gradul de dificultate și posibilitățile de exersare vor crește pe măsură ce vor participa mai mulți atacanți și apărători. În orice caz, antrenamentului trebuie să i se dea forme apropiate unui meci, acțiunile să se apropie cît mai mult de fazele care se produc realmente pe teren, în timpul unei partide. Antrenamentul, oricum ar fi el, este mai mult sau mai puțin artificial; nu poate înlocui un meci. Dar, cel care — pornind de la meci — știe ce trebuie să exerseze, va putea practica în timpul antrenamentului tot ceea ce va avea nevoie pentru a-și ameliora jocul, deci și centrările și jocul cu capul. Acestea sînt aspecte importante ale „mozaicului" jocului perfect, care trebuie consolidat în amănunt prin antrenamente asidue. Dar, rîvna dovedită la antrenamente — conchide **D. Cremer** — nu va duce la nimic dacă jucătorul nu va afirma și voința de a realiza performanță în partidele dure, în care ritmul variază atît de mult.

PRONOSPORT

Pronosticurile noastre la concursul nr. 3 din 16 ianuarie 1972 :

1. Bologna—Napoli	1
2. Juventus—Fiorentina	1 X
3. Mantova—Inter	2
4. Milan—Atalanta	1
5. Roma—Torino	X
6. Sampdoria—Cagliari	1 X 2
7. Varese—Lanerossi	X
8. Verona—Catanzaro	1
9. Foggia—Lazio	1
10. Perugia—Bari	1 X
11. Reggiana—Ternana	1 X
12. Sorrento—Arezzo	2
13. Taranto—Catania	1 X

ÎN 7 ZILE

• „INVADATORII", ÎN LOT ! • MAI BINE MAI TÎRZIU... • NE PROCURAM SINGURI EXPLICAȚIILE • PÎNA UNDE VA MERGE MINIFOTBALUL ? • N-A GREȘIT FEDERAȚIA; DAR NICI NOI ! • DUPA CE „ȘI-A LUAT CÎMPII", BEST ÎȘI IA SUSPENDAREA...

Foamea de senzațional sau — cel puțin — de inedit a celor care devorează fotbalul este greu potolită în aceste săptămîni incolore de ianuarie. Întreruperea de iarnă este. sub acest aspect, al planului informațional sau al „cazului" de dezbătut pe toate fețele, handicapată față de pauza din timpul verii, pentru că ea nu ne poate oferi nici atît de suculentul subiect al transferărilor. Așa încît, fără... respingerea cererii de transfer a lui Dumitru la Dinamo și fără schimbul Năstase — Beldeanu dintre Steaua și Progresul (ca să luăm numai „capetele de afiș" ale interstagiunii anterioare) zilele de ianuarie ni se par mai lungi decît cele de iulie... Este drept că de cîteva zile se face simțită febra reluării pregătirilor, că Steaua a plecat ieri în America de Sud, că azi are loc o tragere la sorți care ne interesează din plin. dar — cotidian — fotbalul are încă „afișul" destul de slăbuț.

Ne-a animat, totuși, constituirea noului lot reprezentativ, a cărui componență a fost făcută publică zilele trecute. Lot din care lipsesc „senatori de drept" ca Răducanu și Sătmăreanu I și în care apar „invadatorii" **Ștefan. Crețu, Uifăleanu, Sătmăreanu II.** nume noi care, pe de o parte, vin să infirme asertiunile asupra imobilismului lui Angelo Niculescu, iar pe de alta (cel puțin așa ne place să credem...) să-i confirme flerul. Nu e rostul acestei rubrici să comenteze pe larg lotul. Ne mărginim să subliniem doar că „șa-bul la Răducanu" continuă, că lista celor 17 aleși pentru voiajul peste ocean sugerează perspectiva și că, după Dinamo care dă șase jucători, Universitatea Cluj — cu patru nume, cei trei citați mai sus, plus Anca — devine al doilea mare furnizor al lotului național.

O surpriză plăcută, cel puțin pentru semnatarul acestor rînduri, prezența în lot a lui **Uifăleanu.** Acum mai bine de un an (era înaintea meciului nostru de debut în preliminariile C.E., cu Finlanda la București), ziarul **„Informația Bucureștiului"** a publicat o anchetă printre ziariști, întrebîndu-i cum ar vedea „unsprezecele" reprezentativ pentru meciul care se apropia. Pentru postul de extrem dreapta, l-am indicat pe Uifăleanu, supunîndu-mă astfel unor comentarii cel puțin inoportune, pentru că prezența clujeanului în compania tricolorilor consacrați părea unora utopică. Satisfacția mea e azi certă și o mărturisesc. Nu la dimensiunile celei pe care, pe bună dreptate, a resimțit-o Valeriu Mironescu după meciul cu Cehoslovacia, cînd s-a bucurat de rezultatul investițiilor de energie depuse pentru Dobrin, dar, oricum, o satisfacție bine conturată.

În orice caz, **mulțumesc. Angelo**, și — mai ales — **mulțumesc, Uifăleanu !**

Tăceri... tăceri...

Tăcere asupra motivelor pentru care **Valentin Stănescu** nu mai e antrenor al lotului olimpic. A obținut două victorii asupra Albaniei și a pierdut (dacă el a pierdut...) meciul cu Danemarca, dar — de fapt — conducînd o echipă care nu era „olimpica" lui de pînă atunci...

Tăcere asupra motivelor pentru care **Angelo Niculescu** nu mai are un „secund" la lotul reprezentativ A, în locul lui **Titus Ozon...**

Tăcere asupra motivelor pentru care arădeanul **Dumitrescu** refuză din toate puterile să primească responsabilitatea unui lot național. (S-a vorbit — și nu numai atît — despre numirea lui la cîrma olimpicilor).

Toate aceste tăceri își pot găsi însă un răspuns dacă acceptăm ideea că **un antrenor de club,** care are echipă în campionat, **nu-și poate asuma și răspunderi de lot.** Dar în ce măsură este inatacabil un asemenea principiu ? Sau, în ce măsură fondul nostru de antrenori valoroși este atît de bogat încît să ne permită atîtea toleranțe ?

Balonului rotund nu-i mai sînt de ajuns terenurile gazonate. Începe acum să reclame și parchetul sălilor, pînă acum domeniu al handbalului, voleiului și baschetului, care în ultimii ani au marcat un mare „recul" față de terenurile în aer liber. Minifotbalul din sala Dinamo va deveni, oare, un moment istoric de referire pentru viitoarele materiale „de magazin" ale cronicarilor unei subramuri în dezvoltare ? În definitiv, de ce nu ? Ce-ați spune, de exemplu, de **o competiție de mai largă anvergură sau de competiții, deocamdată locale, de minifotbal în timpul iernii ?** Nu s-ar putea, oare, juca și la Constanța, și la Cluj, Timișoara, Ploiești ?

Meciurile din sala Dinamo, din aceste zile, au avut atîtea momente delicioase,încît credem că, cel puțin sub un aspect, cel spectacular, minifotbalul are destulă acoperire. Valențele sale tehnice nu sînt nici ele de neglijat. Cît despre teama că am putea asista la declinul fotbalului de cîmp, așa cum — de altfel și pe plan internațional, nu numai la noi — l-am înregistrat pe cel al tradiționalului handbal în 11, dați-ne voie ca — pentru viitorii o sută de ani — să nu ne temem...

Anchetele de sfîrșit de an, după ceea ce am numit „primele ecouri", produc acum reverberații. Prietenul nostru și al fotbalului, scriitorul **Ion Băieșu,** a publicat luni în Scînteia tineretului un articol intitulat **„Spectatorii și fotbalul".** În care — între altele — face loc și afirmațiilor unui cititor relative la ancheta noastră pentru desemnarea laureatului **„Trofeului Fotbal '71".** Pe scurt, cititorul respectiv se arăta supărat că **„n-au fost stabiliți doi fotbaliști care să primească înaltul titlu"** și ajungea la concluzia că, de aceea, **„Federația are pe conștiință un mare păcat".**

Aici cititorul Scînteii tineretului comite două mari erori.

Prima, aceea că federația ar fi desemnat pe cel mai bun jucător al anului. Or, precizăm că **F.R.F. nu s-a amestecat în desfășurarea acestei anchete, ea însușindu-și rezultatul final**, așa cum a reieșit din larga și competenta consultare întreprinsă. A doua eroare pornește din necunoașterea regulamentului anchetei care prevedea din capul locului niște **criterii de departajare în caz de egalitate de puncte, criterii pe care noi le-am aplicat în toți anii.** Greșeala ar fi fost tocmai dacă acum le-am fi refuzat aplicarea. Ne-ar fi sărit în cap... cele 7 000 de puncte pe care Dobrin le-a primit în plus de la public, față de Dumitru...

Lucrurile astea sînt, precum se vede, foarte simple și foarte limpezi, pentru britanici.

George Best, cel de-al treilea jucător de fotbal din Europa în anul trecut (ancheta lui „France Football") nu prea vine pe la antrenamentele echipei sale, Manchester United. Va fi suspendat !

Iată, între altele, de ce mie, din toată lista de azi, de la Zürich, mi-e cea mai mare teamă de Anglia...

Radu URZICEANU

PRIM PLAN

ADAMACHE

Se spune, în general, că portarul de fotbal e de neconceput fără un grăunte de nebunie. Și se mai spune că tocmai din acest grăunte de nebunie cresc legendele care luminează fruntea unui Zamora, David, Homici, Voinescu, Răducanu. Există, însă, și o altă categorie de portari, cărora le lipsește acest fermecător grăunte de nebunie. Și tocmai din această a doua categorie face parte portarul „stegar" Adamache, succesor — într-un fel — al lui Pavlovici, Sadovschi, Toma.

Care ar fi deosebirea între aceste două categorii de portari ? Primii sînt favoriții tribunelor, care par dispuse oricînd să uite golul parabil, amintindu-și doar de marile goluri salvate. Ceilalți sînt favoriții antrenorilor, care cer portarului să apere în primul rînd „ceea ce poate fi apărat".

Adamache e, probabil, cel mai tehnic portar al nostru. Dar Adamache are un... defect : e mult prea sobru. Și tribuna noastră, care e mult mai colorată decît cea englezească, de pildă, nu e dispusă să-și facă un idol dintr-un portar care a preluat ceva din stilul auster al lui Banks.

Adamache a fost și este, totuși, un mare portar. Adamache este maestrul incontestabil al acelui 0—0 al „stegarilor", care a reprezentat un moment de trecere calitativă în viața echipei. Adamache a apărat fabulos în turneul israelo-australian al olimpicilor, fiind omul care a alungat de cel puțin patru ori spectrul înfrîngerii. Adamache are, în sfîrșit, un cont general care depășește activul tuturor portarilor din ultimii ani.

Din păcate, acest mare portar a primit un gol istoric, la Guadalajara, împotriva Angliei : golul lui Hurst. De atunci, sobrului Adamache nu i se poate ierta acest gol. E oare cu putință ?

*Dacă stau să mă gîndesc bine, această asprime a publicului nostru e, poate, cel mai mare compliment adresat portarului Adamache... Lui Răducanu i s-au iertat multe, în numele faimosului blocaj din minutul 4 al meciului de la Lausanne. I s-a iertat faultul gratuit din meciul cu Portugalia. I s-a iertat Copenhaga, trecîndu-se totul asupra lui Boc. I s-a iertat și **rendez-vous-ul** cu Capkovici... I s-a iertat totul, în numele fermecătorului său grăunte de nebunie. Lui Adamache nu i se va ierta niciodată — spre cinstea lui — golul lui Hurst, despre care nimeni nu va putea spune vreodată că a fost un gol parabil...*

Ioan CHIRILĂ

ÎN 1972, ACTIVITATEA CENTRELOR DE COPII ȘI JUNIORI, UN IMPORTANT OBIECTIV AL FEDERAȚIEI

Ca și anul trecut, ca și acum doi ani, și în 1972 una din principalele direcții spre care F.R. Fotbal își va îndrepta atenția va fi asigurarea „stafetei" fotbaliștilor, prin dezvoltarea în continuare a fotbalului pentru copii și juniori, a fotbalului școlar, asigurarea tuturor celor necesare pentru învățarea și practicarea sportului îndrăgit de micii sportivi fotbaliști.

O cifră care sintetizează eforturile ce vor fi depuse în continuare de federație a fost prezentată la ultima sa conferință de presă de tov. **Mircea Angelescu**, președintele F. R. Fotbal: **10 400 000 lei vor fi cheltuiți anul acesta din bugetul federației numai pentru copii și juniori. Dintre cheltuielile prevăzute pe 1972, aceasta este cifra cea mai mare.**

Căutînd să descifrăm cele ce se ascund sub această înșiruire de numere, aflăm... combustibilul care va duce înainte, în 1972, această activitate care are ca destinație finală apariția pe terenurile noastre de fotbal a altor jucători ca Dobrin, ca Mocanu ori Lucescu, ca Dumitrache sau Lereter, crescuți în „uzinele de fotbal" care sînt centrele de copii și juniori, răspîndite în toată țara : 40 în 1971 ; numărul lor va crește anul acesta cu încă trei (și anume: **Azotul Slobozia, Voința București și Oltul Sf. Gheorghe,** aprobate de biroul federal dintr-un mare număr de cereri), iar cel al antrenorilor ce lucrează la centre cu o normă întreagă va ajunge la 115. **Niciodată, în istoria fotbalului nostru, nu au fost angrenați atîția tehnicieni într-o activitate organizată de F.R.F. în creșterea tinerei generații de fotbaliști.**

În aceeași sumă de aproape zece milioane și jumătate mai sînt prevăzute **contribuția la școlile cu profil de fotbal** (liceele de specialitate din Bacău și din București, ca și Școala generală nr. 178 din București), **amenajarea de noi baze sportive pentru copii și juniori** (dacă în 1971 astfel de amenajări s-au făcut la Pitești, Timișoara, Focșani și Oradea, numărul lor va fi și mai mare anul acesta, biroul federal urmînd a lua în discuție cele 18 cereri existente), **cumpărarea a 2 000 de mingi și a 500 de seturi de echipament sportiv,** ce vor fi repartizate — ca și în 1971 — școlilor generale de la orașe și sate. Stabilirea acestora se va face de comisiile județene de fotbal în colaborare cu organele județene U.T.C. și de pionieri. Vor avea prioritate școlile generale cu preocupări pentru fotbal, cele care au echipe și continuitate în pregătire.

(În legătură cu această acțiune, să notăm însă că nu există material adecvat pentru copii și juniori, cum ar fi mingi ceva mai mici decît cele cu care se joacă în mod obișnuit, ghete de construcție specială pentru micii fotbaliști. Și asta în ciuda promisiunilor și a asigurărilor date de Ministerul Industriei Ușoare).

Să mai adăugăm **tipărirea unei programe a secțiilor de fotbal, cu pondere pentru activitatea copiilor și juniorilor, organizarea celor trei tabere de pregătire** (aproximativ 200 de tineri fotbaliști), pe trei categorii de vîrstă, în timpul vacanțelor școlare, în afara taberelor ce vor fi organizate de Ministerul Învățămîntului și Consiliul național al organizațiilor de pionieri. În sfîrșit — **consfătuirile metodice pentru antrenorii ce activează la aceste centre.**

Iată, așadar, cîte se ascund sub cifra rece anunțată de președintele F.R.F.: un program fierbinte pentru 1972 privind importanța acțiune de asigurare a continuității fotbalistice pentru anii următori, un program în creștere de la an la an.

Mircea TUDORAN

Carnet

ANCHETE (II)

de EUGEN BARBU

Cu prilejul recentelor anchete privitoare la fotbaliști în lumea cititorilor, se remarcă dispariția de pe lista principalelor preferințe a două nume încă în actualitate și mult discutate : Răducanu și Dumitrache.

Cum era de bănuit, înlăturarea portarului rapidist de pe lista celor ce vor face un lung turneu în America de Sud în cadrul **naționalei** a stîrnit un val de cerneală. Ziariștii care au făcut și mult bine fotbalului românesc au început să plîngă asupra paginilor, înduioșați de soarta lui Ricică. Brusc au fost uitate stupefiantele lui **fapte de arme,** brusc s-a șters cu guma nemaipomenita ieșire de la Ploiești de acum cîțiva ani, s-au uitat golurile trăznitoare primite, driblingurile lui hazardate, nevoia acestui uriaș cu inima de copil de aplauze. Dar poarta naționalei nu este un oarecare loc de trecere dintr-o gară de provincie, alegerea unui titular pentru acest post a fost totdeauna dificilă pentru că noi am avut mereu mari portari. Gîndiți-vă la Pavlovici, la David și mai recent la Voinescu și Toma. Credeți că vreunul din aceștia își permiteau clovneriile pe care omul nostru din Giulești și le-a permis de atîtea ori în fața privirilor noastre stupefiate ? La drept vorbind Răducanu nici nu mi se pare un portar ieșit din comun. Ajutat de o statură mai mult decît convenabilă, el sperie mai mult pe adversari, creîndu-le prin carură un obstacol natural greu de trecut. Dar vreau să vă amintesc ușurința cu care primește goluri de la distanță, el care ar trebui să fie de netrecut, mai ales la mingile pe sus. O lipsă de atenție majoră îl împiedică să fie un portar sigur. Se vorbește mereu despre siguranța pe care acest jucător o inspiră celor din teren. S-ar putea să fie o realitate, dar mai degrabă, credem noi, este vorba despre firea veselă a lui Răducanu, despre ceea ce face el în lungile cantonamente decît ceea ce se întîmplă în 16 m. Fire glumeață, cam prea nepăsător (**calm** s-ar numi acest mod placid de a nu participa la suferințele colective cînd echipa e condusă) la soarta meciurilor la care participă, gata să facă o glumă chiar dacă ne aflăm după o înfrîngere. Rică poate deci să pară optimiștilor omul care trebuie, dar, pentru Dumnezeu, meciurile care vin nu sînt amicale, nu angajează numai soarta lui Răducanu în fotbalul european, așa încît sancțiunea dată de cei ce au avut curajul să-l folosească în continuare după gafa din meciul cu Cehoslovacia, dar să nu uite, este bine venită. Condeieri hamletieni își pun întrebarea dacă s-a renunțat definitiv la acest portar pentru națională ? **Noi sperăm că da** pentru că el a dat din totdeauna semne că este irecuperabil. Răducanu are un fond neserios și de aceea ar trebui să ne gîndim serios nu la Adamache, ci la un portar mai tînăr pentru meciurile care vor veni. S-a apelat la Ștefan în lipsa lui Iordache, victimă a unor încăpățînări incalificabile. Să sperăm că testul va reuși.

Și-acum cazul Dumitrache. Încă odată s-au dovedit calitățile de pedagog ale lui Angelo Niculescu. Invitarea **Mopsului** la lot, chiar după un sezon slab este un lucru excelent. Noi credem că spre deosebire de Răducanu, Dumitrache poate fi recuperat. El nu este victima unei înfumurări premature, ci mai curînd a unor mici tragedii personale pe care le cunoaștem numai din auzite. Poate fi vorba și despre o oboseală firească la un jucător care permanent a fost **ciocănit** de adversari care mai mult l-au vînat decît l-au marcat, cum poate fi vorba, pur și simplu, de o ieșire din formă, cum se întîmplă și la alte case mai mari (vezi Geaici). Pentru noi cazul Dumitrache este cu mult mai limpede. Îl știu pe dinamovist și nu mă îndoiesc că ambiția lui binecunoscută o să-l facă să iasă din impasul trecător în care s-a aflat. El nu este un tip de boem care reazemă **cîrciuma,** el știe mai bine decît alții ce are de făcut pentru a reintra cu glorie acolo unde era rege. Sigur că nu e plăcut să constați că publicul te-a și uitat cum ai făcut un sezon prost, sigur că este trist să constați că la o vîrstă destul de bună pentru fotbal ești dat la o parte de pe tronul pe care ai stat o vreme, dar cît de pilduitor mi se pare să ți se spună prin aceste referendumuri că nu mai e vremea sentimentalismelor și că numai cine **trage** cu sete are drept la aplauze.

Sper că Dumitrache a înțeles lecția voturilor publicului și că va ști să-și ia revanșa...

„U" Cluj: UN EXAMEN ABSOLVIT CU SUCCES

A fost odată (nu prea demult) o echipă îmbrăcată în culorile alb și negru. Era o echipă foarte simpatică, ușor boemă, niteluș cam delăsătoare și extrem de inconstantă. Naveta cu nonșalanță între sublim și ridicol, cu zîmbetul pe buze și cu aer vag de automulțumire, de parcă ar fi vrut să arunce tuturor în față: „Ce vreți, așa sînt și nu mă pot schimba. Dacă mă iubiți, iubiți-mă așa cum sînt!" Numai că suporterii ei obosiseră să o iubească așa cum era, capriciile ei le veștejise speranța, și stadionul din Cluj începuse să se golească lent, progresiv și fără nici un dubiu. La cîrma echipei stătuse în ultima vreme un om ambițios și exigent, dar formația a eschivat elegant pe sub „mîna sa de fier". A urmat un alt antrenor „tobă de fotbal", blînd și iertător, iar băieții au fraternizat repede mai puțin cu înțelepciunea și mai mult cu toleranța sa de bunic. În sfîrșit, un al treilea, din a cărui distincție și detașare de om puțin ostenit, studenții s-au adăpat din plin...

Astăzi, Universitatea Cluj nu a mai păstrat integral decît culorile alb-negru. Astăzi echipa arată altfel, mai forte și mai sigură de ea, mai pretențioasă, mai pragmatică, mai ambițioasă. La catedră a urcat de data aceasta un antrenor (l-am numit pe **Ștefan Onisie**), un antrenor încă tînăr, cu elan netocit și învățătură trasă din școala „marelui C.C.A.". Cu această echipă de pe Someș s-a întîmplat, categoric, „ceva" și în sens pozitiv, revirimentul se leagă cronologic de popasul noii conduceri tehnice și noi ne vom strădui în rîndurile care urmează să urcăm efectul pe masa de disecție, să-i dezvăluim cauzele care l-au generat, să analizăm o constatare în sine, să explicăm, cu alte cuvinte, metamorfoza de bun augur al team-ului mai mult decît centenar.

ȘTEFAN ONISIE

LA POSTUL DE OBSERVAȚIE

Antrenorul **Onisie** și-a preluat noua funcție cu o lună înainte de începerea campionatului. A descins în rîndurile ei la Cîmpulung Moldovenesc, unde „secundul" **Vasile Băluțiu** începuse pregătiri sîrguincioase. Cunoștea echipa sub raportul invers, de pe banca adversarului, în calitate de antrenor la Steaua. Se interesase în stînga și în dreapta și aflase că posibilități umane există în cantitate fericită. I s-a mai spus însă că un soi de „dolce farniente", o comoditate dăunătoare se cuibărise în echipă, blocîndu-i mijloacele de exprimare la limita de suficiență. A investigat mai departe și a mai aflat că „elanul", mult trîmbițatul elan studențesc, reprezintă o armă, într-adevăr, valabilă, dar scoasă din panoplie cu zgîrcenie, doar la zile mari. Și i-a fost dat să mai audă că faimoasa coeziune morală, spiritul de familie atotlăudat nu mai reprezintă decît o noțiune perimată, reactualizată în mod artificios doar de voci dezinformate sau pur și simplu numai nostalgice. Noi înșine aveam să luăm cunoștință de acest fenomen cu oarecare stupoare, cînd, cu doi ani în urmă, doctorul **Titus Lucaciu**, pe vremea aceea în conducerea secției de fotbal, concluziona așa o discuție despre echipa clujeană: „No, și știți care-i baiul cel mai mare?" L-am privit fără să ghicim „baiul", în urechi doar cu rezonanța vocii sale cu inflexiuni domoale și accent ardelenesc. Și tot domnia sa a dat răspunsul: „Baiul cel mai mare îi că jucătorii nu mai sînt prieteni între ei!"

Desigur, gol! Partarul Moldovan este deznădăjduit. Fanea Lazăr (nr. 6) mai are parcă rezerve de optimism. Dar în acest tur de campionat „U" a avut mai multe momente de satisfacție decît de tristețe.

Cînd a ajuns, deci, la Cîmpulung Moldovenesc **Ștefan Onisie** l-a rugat pe secundul **Băluțiu** să împartă lotul de jucători în două echipe, care s-au înfruntat între ele. Pe sub streașina sprîncenele sale, **Onisie** a privit cu atenție ambele echipe și pe fiecare din cei 22 de jucători. I-a privit o dată, de două ori, de nouă ori, a selecționat o singură echipă, i-a opus-o lui C.F.R. Cluj și și-a notat niște considerente pe care le-a apreciat drept definitive.

— Ce observații ați reținut atunci?, l-am întrebat pe **Ștefan Onisie?**

— Mi-am dat seama că echipa are o pregătire fizică bună, dar susceptibilă de progres. Că apărarea joacă hazardant, numai la intercepție, fără preocupare de marcaj. Ambii portari, Ștefan și Moldovan, mi s-au părut dotați, curajoși dar neinițiați la ieșirile de pe linia porții. Înaintașii dovedeau dexteritate, dar abandonau repede lupta, sarcinile de recuperare a balonului reprezentau pentru ei o problemă minoră. O carență pregnantă însemna distanțarea exagerată a compartimentelor în cadrul jocului, în fine, echipa nu se înclina nici unei idei exacte de a juca, trona inspirația liberă, forța improvizației, virtutea spontaneității.

Este lesne de înțeles că noua conducere tehnică a pornit la drum cu dorința expresă de a corija defectele majore. De bun augur a fost cristalizarea unor relații ideale dintre antrenori și secția de fotbal, ambele părți statornicindu-se în perimetrul exact al prerogativelor specifice. Descătușați, se subînțelege, de obligativități apriorice și de imixtiuni neavenite, antrenorii și-au propus un loc în prima jumătate a clasamentului, în primul rînd, prin limitarea posibilităților de succes ale echipelor vizitatoare pe terenul de sub Dealul Feleacului. Obiective care au fost acoperite cu brio acum, la jumătatea întrecerii, cînd echipa s-a postat pe locul al treilea, fără a pierde nici măcar un singur punct (fenomen imposibil de realizat odinioară) în meciurile de acasă. Cum a fost posibilă această realizare notabilă?

O ECHIPĂ ÎNTREAGĂ ÎNVAȚĂ O LECȚIE NOUĂ

Evident, fiecare antrenor cu personalitate imprimă echipei sale un anumit stil de joc. Cheia succesului rezidă mai întotdeauna în simțul realității, în știința de a doza pretențiile în funcție de posibilitățile umane și materiale avute la îndemînă. Fără să fi deslușit în mod absolut „secretele de fabricație" din jocul lui „U" (unele nuanțe ne-au scăpat pur și simplu, furnizate confidențial de antrenorii **Onisie** și **Băluțiu** ne-am obligat de a nu le dezvălui), putem conchide acum, după 15 etape, că principalele caracteristici din jocul studenților clujeni au fost **o capacitate de efort admirabilă, în stare să confere posibilitatea unui presing permanent și susținut; realizarea unui singur bloc funcțional în cele două faze ale jocului, de atac și apărare, o circulație rapidă a jucătorilor și a balonului; protejarea posesorului mingii; marcaj sever al adversarului în situațiile de defensivă. Aceste calități în stare potențială dar neexploatate suficient pînă acum, aliniate la o disciplină fermă de joc au fost dezvoltate, nici nu se putea altfel, prin antrenamente intensive, la care jucătorii au aderat fără rezerve. O perfectă disciplină în teren și în afara lui, un flux de simpatie cu ricoșeu în sens reciproc, pe traseul antrenori-jucători, explicabil prin calități umane înalte, o recimentare logică a spiritului de amiciție** („în turneul de la Erevan am auzit din nou, după atîta amar de vreme, echipa noastră cîntînd", ne mărturisește veteranul formației, Remus Cîmpeanu), **au constituit cadrul necesar și real al realizărilor acumulate.** Aportul doctorului **Alexandru Pop**, ale cărui teste de început de săptămînă nu au dat nici o dată greș, merită evidențiat ca un model de colaborare fructuoasă între antrenori și medicul echipei.

Beneficiară a propriilor ei eforturi, Universitatea Cluj s-a impus deci ca o echipă solidă și cu veleități, dacă nu declarate, în orice caz demonstrate. Bilanțul ei de 15 etape este pozitiv din toate punctele de vedere, **cîștigînd opt jocuri, pierzînd cinci, obținînd două meciuri nule în deplasare.** Diferența între golurile marcate și primite: +9. Iată cum o echipă cu comportament imprevizibil, spaima favoritelor sau ciuca bătăilor, s-a transformat într-o formație de regularitate, cu evoluție în general constant bună, mînată din spate de ambiție și de posibilități. Marele ei salt efectiv s-a realizat în supremația totală pe teren propriu, acolo unde în trecut se simțea complexată la gîndul că este trădată de propriii suporteri și fără tăria morală de a recunoaște că de fapt ea însăși trișa. Singurele eclipse din evoluția lui „U" Cluj au fost evoluțiile palide de la Ploiești (0—1) și Petroșani (0—3), cînd echipa a primit gol în primele minute de joc fără să poată remonta ulterior, din pricina unei prăbușiri nefaste, în primul rînd de ordin psihic. Iată deci că terenul prezintă încă fisuri, parcele nedesțelenite, pe care va opera, desigur, conducerea tehnică a echipei.

CEI 11

Trebuie semnalat aici faptul că „U" și-a găsit relativ repede o formulă de echipă închegată, stabilă și capabilă. O revelație a fost fundașul **Crețu** și fără îndoială că recenta lui cooptare în lotul național lărgit (alături de coechipierii **Ștefan, Anca** și **Uifăleanu**) reprezintă o recunoaștere oficială a meritelor acestor jucători, imposibil de etalat de fapt într-un ansamblu doar mediocru. Portarii **Ștefan** și **Moldovan** mai mult decît satisfăcători. Linia de fundași s-a dezbărat de romantism și a devenit mai aprigă și mai agresivă (în sensul bun al cuvîntului), îmbină spiritul ofensiv al lui **Crețu**, cu tenacitatea lui **Pexa**, abilitatea lui **Solomon**, forța lui **Mihăilă** și rutina lui **Cîmpeanu**, care și-a regăsit spectaculos forma din zilele lui bune. La mijloc neobositul **Anca**, util, laborios, puțin egocentrist în detrimentul colectiv și **Fanea Lazăr**, un jucător în plină ascensiune. Înaintarea ni se pare un compartiment încă nefinisat, unde realizări de marcă (combinații rapide și șuturi surprinzătoare, incursiuni de mare efect de extreme), alternează cu lipsuri regretabile (finalizare defectuoasă, sincope periodice în joc). Aici s-a reintegrat **Munteanu**, excelent acasă, dar timid în deplasare, s-a cîștigat pentru fotbalul, am zice național, **Lică**. Dar tot aici e dat dispărut un mare talent al soccerului nostru, **Barbu**, care-și făurise un renume prin calități excepționale, amînînd concomitent o împlinire cu adevărată deplină. **Barbu** are și circumstanțe atenuante: a fost victima unei accidentări, o întindere în regiunea pubiană, care pe parcurs a recidivat. Eliminat din formație din pricini fortuite nu a mai găsit forța să revină printre primii 11, deși la antrenamente rămîne un om de coloratură, uluitor prin exercițiile sale tehnice ireproșabile. Părerea noastră este că **Barbu** reprezintă, într-un fel, un izolat, ultimul „poet" dintr-o echipă, care s-a transformat sub ochii săi, părăsind redutele desuete ale fotbalului romantico-naiv, o[illegible]

JUCĂTORI	TOTAL MINUTE	SUMA NOTELOR
1. Anca (15)	1350	114
2. Pexa (15)	1350	114
3. Crețu (15)	1350	110
4. Uifăleanu (15)	1340	107
5. Solomon (15)	1305	113
6. Adam (15)	1230	103
7. Lică (15)	1205	108
8. Fanea Lazăr (13)	1095	96
9. Munteanu (13)	1035	92
10. Mihăilă (11)	945	85
11. Ștefan (12)	945	84
12. Cîmpeanu (6)	520	46
13. Moldovan (7)	405	37
14. Sudy (6)	305	41
15. Iordache (7)	209	35
16. Barbu (3)	180	19
17. D. Mocanu (1)	65	6

În paranteze: numărul jocurilor. Pe prima coloană: timpul total (în minute) de joc; în coloana a doua: totalul notelor obținute.

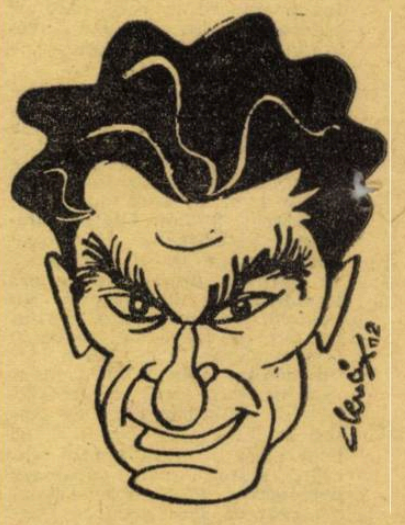

ȘTEFAN ONISIE

du-le cu convingere pe acelea mai avansate ale fotbalului realist. Semnul de întrebare sub care este el plasat se conjugă cu neliniștile legate de al doilea post de atacant central (acela de lîngă **Munteanu**) unde **Adam** pune pe un talger al balanței rutina, forța, simțul golului, bunăvoința și pe celălalt vîrsta sportivă care-l apasă inevitabil. Cine-l poate înlocui astăzi, cui va lăsa locul definitiv mîine? **Iordache** are calități mari, dar se mulțumește cu puțin, la „tineret-rezerve" se vîntură un nume — **Mureșan** — dar el nu a trecut încă proba de foc a Diviziei A.

★

Realizările lui „U" ni s-au părut semnul unei seriozități depline a jucătorilor și a unei probități profesionale certe a antrenorului. Un antrenor care obține asemenea rezultate, având acoperire în comportarea de calitate, care disciplinează tactic și în general niște băieți nu răi, ci doar zglobii prin definiție, care reduce numărul fumătorilor de la zece la patru, fără asprimi inutile și fără poză ostentativă, ni se pare a fi confirmarea fericită a maturității în meserie. La Universitatea Cluj odată cu studenții fotbaliști, dacă nu chiar înaintea lor, antrenorul **Onisie** a promovat cu brio examenul sever, care se numește fotbalul competițional la pretențiile lui de azi.

Ion CUPEN

În acest tur de campionat echipa „U" Cluj a reușit să se disloce din mediocritate, avînd în general o comportare bună. A dat dovadă de luciditate tactică, insistență în atac, rafinament tehnico-tactic, siguranță în apărare, sprijin reciproc, aport substanțial al mijlocașilor. S-a menținut la un nivel constant bun. Echipa dă uneori dovadă de imprecizie mare în finalizare. În unele jocuri (cu Steagul roșu și Rapid) jucătorii și-au stăpînit cu greu nervii.

(APRECIERILE COLEGIULUI CENTRAL AL ANTRENORILOR)

FIȘIER COMPETIȚIONAL

8.VIII.	: V.S.S. Kosice	(d)	0—2
11.VIII.	: Salgotarjan	(d)	1—1
22.VIII.	**: Politehnica Iași**	**(d)**	**3—3**
29.VIII	**: S.C. Bacău**	**(a)**	**3—1**
5.IX.	**: A.S.A. Tg. Mureș**	**(d)**	**0—1**
12.IX.	**: Crișul Oradea**	**(a)**	**4—0**
18.IX.	: Ararat Erevan	(d)	3—0
23.IX.	: Dinamo Tbilisi	(d)	1—0
26.IX.	**: Steagul roșu Brașov**	**(d)**	**1—1**
3.X.	**: Universitatea Craiova**	**(a)**	**2—0**
17.X.	**: Dinamo București**	**(d)**	**2—3**
24.X.	**: C.F.R. Cluj**	**(d)**	**0—1**
31.X.	**: F.C. Argeș**	**(a)**	**2—1**
17.XI.	**: Petrolul Ploiești**	**(d)**	**0—1**
28.XI.	**: U.T.A.**	**(a)**	**2—0**
1.XII.	**: Jiul Petroșani**	**(d)**	**0—3**
5.XII.	**: Farul Constanța**	**(a)**	**3—0**
8.XII.	**: Steaua București**	**(a)**	**1—0**
11.XII.	**: Rapid București**	**(d)**	**0—1**

Deci: 19 meciuri jucate dintre care 15 de campionat (8 victorii, 2 nule și 5 înfrîngeri) și 4 amicale internaționale (2 victorii, un meci nul și o înfrîngere și golaveraj 5—3).

F. C. ARGEŞ — REDIVIVUS

Nouă victorii, şase înfrîngeri, nici un meci nul şi 18 puncte, 26 goluri marcate şi 22 primite în 15 jocuri; locurile 15—16, 12—13, 12, 11, 13, 11, 13, 9, 11, 9, 6, 9, 7, 6 şi 4 ocupate succesiv după cele 15 etape — iată bilanţul cu care a încheiat F. C. Argeş prima parte a campionatului divizionar. Un bilanţ bun, poate mai bun decît se aşteptau piteştenii avînd în vedere că aşa cum a început echipa, după frămîntările interne cunoscute şi locurile ocupate în clasament în primele 8—9 etape nimic nu lăsa să se întrevadă un „happy-end" — în sezonul de toamnă. După 9 etape F. C. Argeş abea agonisise 8 puncte, dar în ultimele 6 a reuşit un veritabil tur de forţă, totalizînd 10 puncte din 12 posibile, adică peste 55% din totalul cu care a încheiat turul şi cu care s-a instalat pe locul 4 în clasament, la adăpost de emoţiile zonei periculoase.

De aici rezultă că echipa argeşeană s-a prezentat în toamnă sub două aspecte, diametral opuse. Cum se explică?

DE CE N-A „MERS" LA ÎNCEPUT

Răspunsul am căutat să-l aflăm, pentru o maximă exactitate a faptelor, adresîndu-ne unor factori autorizaţi să-l dea: **Titus Ozon**, antrenorul care a pregătit lotul piteştean pînă în preajma începerii campionatului, cînd s-a produs „divorţul" cu F. C. Argeş; **Florian Halagian** care a preluat conducerea tehnică a echipei şi **Anastase Dima**, factorul comun în cele două cupluri de antrenori. Toţi trei au dovedit mult realism şi obiectivitate în judecarea lucrurilor.

Pe **Fl. Halagian** l-am întrebat **de ce crede că n-a mers echipa în prima parte a campionatului.** Iată-i răspunsul: **„1. Capacitatea fizică a fost redusă datorită scurtimii perioadei de pregătire. Ea s-a realizat şi îmbunătăţit pe parcursul campionatului şi în final s-a văzut efectul: echipa a rezistat cu succes celor cinci etape în două săptămîni. 2. Unele frămîntări din sînul colectivului nostru au influenţat negativ pregătirea şi comportarea jucătorilor. Din fericire, ele au fost lichidate la timp şi în această privinţă jucătorii au avut o contribuţie însemnată, reuşind să depăşească momentul critic deoarece s-au convins că numai printr-o unitate morală pot realiza o comportare bună. Şi au izbutit. De altfel, în această direcţie s-a şi îndreptat din primul moment atenţia colectivului de antrenori şi am avut satisfacţia reuşitei. Aceasta este una din principalele explicaţii ale revirimentului echipei, alături de efortul depus de jucători în pregătire, într-o ambianţă plăcută, stimulatoare, forma şi conduita fără reproş a lui Dobrin şi sprijinul permanent al conducerii clubului".**

EXPLICAŢIILE REVIRIMENTULUI

La rîndul său, **Titus Ozon** şi-a spus opinia în ce priveşte revirimentul echipei din finalul sezonului: **„Cred că stingerea frămîntărilor din sînul echipei au produs, în primul rînd, acest reviriment printre jucători, convinşi că într-un campionat valoarea se pune în evidenţă numai pe baza unei bune pregătiri. În al doilea rînd, o altă explicaţie a bunei comportări din ultima cincime a turului o constituie conduita total schimbată în bine, din toate punctele de vedere, a lui Dobrin, ambiţia şi voinţa lui de a redeveni jucătorul de bază în echipa sa şi, de aici, de a recuceri locul în echipa naţională".**

OPINIILE UNUI FACTOR COMUN

În fine, **A. Dima** — ca factor comun — s-a referit la ambele perioade: **„Echipa n-a mers bine la început pentru că: ● prin plecarea lui Frăţilă n-am reuşit să găsim un înlocuitor care să asigure eficacitatea: încercarea cu Radu n-a izbutit, el fiind extremă de „meserie" ● nehotărîrea şi indisciplina lui Olteanu nu ne-au permis asigurarea unei stabilităţi în apărare ● reîncadrarea lui Barbu în echipă, cu rol de „libero", a necesitat timp şi poate de aceea apărarea a prezentat fisuri şi... goluri ● schimbarea de antrenor şi atmosfera creată în sînul echipei a avut înrîuriri asupra comportării jucătorilor la pregătire şi în jocuri ● între jucători au existat diferenţe ca grad de pregătire. În a doua parte a turului însă, a început ascensiunea echipei deoarece: ● a beneficiat de o pregătire fizică bună spre foarte bună şi datorită ei a terminat în forţă sezonul ● folosirea judicioasă şi atentă a perioadelor de întrerupere ● starea psihică, atmosfera s-au ameliorat simţitor în sînul lotului ● Dobrin s-a schimbat mult în bine, a vrut să se pregătească serios pentru a reveni în echipa naţională prin comportarea sa bună la F. C. Argeş, ceea ce i-a reuşit, contribuind astfel şi la revenirea formaţiei noastre ● extremele Radu şi Jercan au atins o formă foarte bună, şi-au mărit mult raza de acţiune şi eficacitatea (11 goluri din 26 sînt opera lor) ● linia de mijloc preconizată Prepurgel — M. Popescu a început să funcţioneze bine, asigurînd echilibru şi elasticitate echipei".**

CALITĂŢI DE DEZVOLTAT

Desigur că la aceste puncte de vedere — expuse în mod succint — se pot adăuga şi alte observaţii pe marginea comportării echipei în toamnă. Ceea ce vom face mai jos, pe baza unor constatări la jocuri.

Nu încape îndoială că adevărata faţă a lui F. C. Argeş a fost cea din finalul sezonului, cînd **posibilităţile jucătorilor au fost mai bine valorificate, atît pe teren propriu cît şi în deplasare.** Este remarcabilă dorinţa jucătorilor de a fi mai pretenţioşi faţă de ei înşişi şi de a năzui la un clasament mai bun, de a nu se mulţumi — cum au făcut în alte campionate — la poziţii de mijloc în tabela de clasificare. Şi efectele s-au văzut, în joc şi în rezultate.

● Echipa **şi-a recîştigat, invincibilitatea pe teren propriu.** Dacă în ediţia precedentă, în tur a pierdut 5 puncte acasă, în toamna anului trecut a cucerit maximum de puncte posibile, fiind una din cele 7 formaţii neînvinse pe teren propriu.

● Jocul său a devenit mult **mai ordonat, mai echilibrat şi mai elastic în momentul în care linia de mijloc şi-a îndeplinit mai bine funcţiile de bază.** Aplicînd de regulă varianta 4—2—4, dar pregătită şi pentru 4—3—3 (mai mult la jocurile în deplasare, cu retragerea alternativă a lui Roşu, Frăţilă sau Dobrin, în raport cu fazele de joc), formaţia păstrează trăsături ale fotbalului ofensiv — acţiuni cursive, pregătite cu grijă la mijlocul terenului, cu participare colectivă, fără o concentrare la Dobrin, şi desfăşurate larg, în special pe extreme, unde Jercan şi Radu s-au dovedit adevărate motoare; sau, în deplasare, contraatacuri prompte, desfăşurate rapid.

● Sincronizarea acţiunilor a devenit mai eficientă în atac, dar lasă de dorit în apărare.

● Eficacitatea echipei subliniază creşterea forţei de atac şi de realizare a tuturor înaintaşilor: Radu a marcat 5, Frăţilă 4, Dobrin 8 şi Jercan 6 din totalul de 26 de goluri!

PREA MULTE GOLURI PRIMITE!

Sigur că echipa piteşteană a manifestat şi scăderi, inexactităţi în joc, mai ales în prima parte a turului, lipsuri care evident atrag atenţia acestor doi buni meseriaşi care sînt **Fl. Halagian** — debutant în Divizia A ca antrenor — şi **A. Dima**, cu mai multă experienţă şi practică în prima divizie (lucrează din 1961 la F. C. Argeş).

Mai mult decît **instabilitatea liniei de mijloc**, unde au survenit dese modificări (doar **M. Popescu** — om de construcţie, cu intuiţie a jocului, dar şi finalizator — avînd o prezenţă constantă); mai mult decît **replicrile uneori greoaie şi tardive sau fragmentarea jocului** ne-a atras atenţia **capacitatea redusă a defensivei, uşurinţa cu care se dezechilibrează sau intră în derută**, mai ales în meciurile disputate în deplasare. În primul rînd, **echipa a primit prea multe goluri** (22) şi există o disproporţie stridentă între golaverajul jocurilor de acasă (19—4) şi cel din deplasare (7—18!). În al doilea rînd, **echipa primeşte foarte uşor goluri în perioade scurte.** La jocul cu Sport Club la Bacău, a primit 3 goluri în 10 minute! La Braşov, a fost egalată la 3 minute după ce Dobrin deschisese scorul. În meciul cu U.T.A., la Arad, gazdele au înscris 3 goluri în 20 de minute, dintre care ultimele 2 în 4 minute!! În fine, la Tg. Mureş (0—3) ultimele 2 goluri le-a primit în 5 minute! Exemplele — completate cu graficul — sînt edificatoare. Ele subliniază cît se poate de bine faptul că apărarea intră uşor în panică, se zăpăceşte şi lasă cale liberă spre poarta lui Stan. Aceasta este, o după opinia noastră, problema cea mai importantă pe care trebuie s-o rezolve cei doi antrenori: **o organizare mai solidă a apărării, o sincronizare cît mai bună în modul de a acţiona al celor patru fundaşi şi o mai mare contribuţie din partea mijlocaşilor la acoperirea fundaşilor centrali şi la aglomerarea spaţiului din faţa porţii,** ridicînd astfel capacitatea defensivă a echipei. În acelaşi timp însă, se pune şi problema eficienţei jocului de atac în partidele din deplasare, pentru că a înscrie numai 7 goluri în 8 meciuri, **orice s-ar spune, este foarte-foarte puţin pentru un lot de atacanţi valoroşi ca cel piteştean.**

PERSPECTIVE

Ele se nasc din realizările anterioare şi acest capitol se prezintă favorabil năzuinţelor piteştene. Dar atenţia nu trebuie sustrasă de la lipsuri, pentru că ele pot determina o reducere... Oricum, perspectivele argeşenilor — ca şi ale altor echipe — depind în primul rînd de jucători. Şi cum cei de la F. C. Argeş au dovedit în finalul de sezon un potenţial sporit care le-a adus, ca urmare, locul 4 în clasament, dorinţa celor doi antrenori şi a jucătorilor înşişi este logică. **„Avem opt jocuri acasă şi cîteva ceva mai uşoare în deplasare, deci putem spera la un loc dintre primele patru şi într-o comportare mai bună în Cupa României".** Cu evoluţia din ultima parte a turului, F. C. Argeş îşi poate realiza aceste deziderate, redevenind echipa valoroasă şi cu pretenţii din trecut şi înscriindu-se ca a patra echipă provincială, spre interesul campionatului, în duelul cu divizionarele bucureştene.

Petre GAŢU

FIŞIER COMPETIŢIONAL

8.VIII	: Spartak Subotiţa	(d)	1—4
11.VIII	: Motor Subotiţa	(d)	6—0
14.VIII	: OFK Beograd	(d)	3—4
15.VIII	: Napredak Kruşevac	(d)	3—2
19.VIII	: Hapoel Beer Sheba	(a)	5—1
22.VIII	**: Sport Club Bacău**	**(d)**	**1—4**
29.VIII	**: Rapid Bucureşti**	**(a)**	**2—1**
5.IX	**: St. roşu Braşov**	**(d)**	**1—2**
8.IX	**: C.F.R. Cluj**	**(a)**	**2—1**
11.IX	: Hapoel Jerusalim	(d)	0—0
15.IX	: Hapoel Jafa	(d)	0—3
18.IX	: Hapoel Petahtik	(d)	4—1
22.IX	: Hapoel Beer Sheba	(d)	1—0
26.IX	**: Steaua Bucureşti**	**(d)**	**1—2**
3.X	**: Politehnica Iaşi**	**(a)**	**2—0**
17.X	**: U.T. Arad**	**(d)**	**0—4**
24.X	**: Petrolul Ploieşti**	**(a)**	**5—0**
31.X	**: Universitatea Cluj**	**(d)**	**1—2**
17.XI	**: Universitatea Craiova**	**(d)**	**2—1**
28.XI	**: Farul Constanţa**	**(a)**	**3—0**
1.XII	**: A.S.A. Tg. Mureş**	**(d)**	**0—3**
5.XII	**: Jiul Petroşani**	**(a)**	**2—0**
8.XII	**: Crişul Oradea**	**(d)**	**1—0**
12.XII	**: Dinamo Bucureşti**	**(a)**	**3—2**

Aşadar, 24 jocuri, dintre care 15 de campionat (9 victorii, 6 înfrîngeri, golaveraj 26—22) şi 9 amicale (5 victorii, un draw, 3 eşecuri şi 23—15).

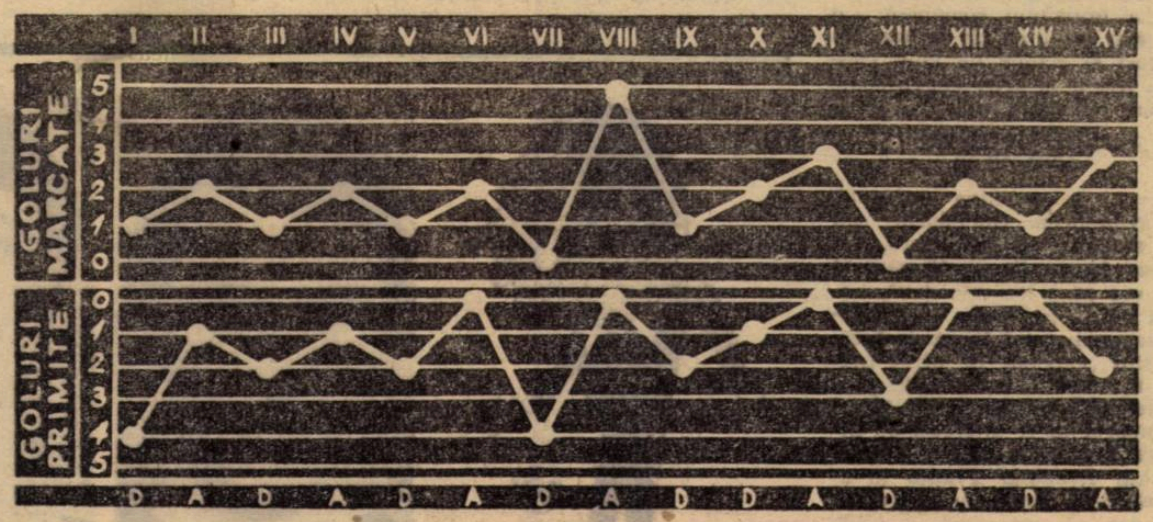

JUCĂTORI	TOTAL MINUTE	SUMA NOTELOR
1. Jercan (15)	1343	103
2. Pigulea (15)	1323	106
3. Vlad (15)	1311	113
4. Ivan (14)	1260	95
5. Popescu (15)	1242	104
6. Stan (14)	1215	103
7. Dobrin (13)	1170	105
8. Radu (15)	1070	97
9. Prepurgel (12)	867	83
10. Roşu (9)	652	61
11. Barbu (8)	630	50
12. Dobrescu (12)	585	68
13. Olteanu (6)	540	41
14. Frăţilă (7)	517	46
15. Ciolan (7)	461	41
16. E. Dumitru (5)	250	17
17. Niculescu (1)	90	7
18. Nedelcu (1)	90	7
19. Ciornoavă (2)	73	13
20. Ariciu (1)	44	4

În paranteze — numărul partidelor la care au participat jucătorii. Pe prima coloană — timpul total în care a jucat; în coloana a doua: totalul notelor obţinute.

Atacul argeşenilor a avut un final de sezon plin de vervă. Dovada? Şi această secvenţă arătîndu-i pe înaintaşii din Piteşti asaltînd poarta lui Dinamo

După un început slab, treptat şi-a revenit, ocupînd un loc fruntaş. Echipa şi-a conturat o idee de joc, şi-a recăpătat prospeţimea şi încrederea în forţele proprii. În deplasare joacă aglomerat în apărare, cu „libero", avînd preocupări şi pentru atac, prin contraatacuri percutante şi curajoase. Jocul echipei nu ni s-a părut a mai fi în totalitate canalizat în jurul formei şi aportului lui Dobrin. Echipa prezintă unele trăsături de joc modern, în special în pregătirea atacului, unde joacă calculat. Rezistenţa fizică a fost suficientă pentru a desfăşura un joc dinamic. Cu toate că echipa a acumulat patru puncte în deplasare, jocul de ansamblu suferă încă. Nu trebuie uitat faptul că în trei deplasări (la Arad, Bacău şi Tg. Mureş) a primit 11 goluri. Aceasta denotă o carenţă serioasă în apărarea echipei şi uşurinţă din partea jucătorilor.

(APRECIERILE COLEGIULUI CENTRAL AL ANTRENORILOR)

DEBUT '72 — FOTBALIŞTII ROMÂNI PREGĂTESC SEZONUL INTERNAŢIONAL DE PRIMĂVARĂ

LOTUL REPREZENTATIV ÎNAINTEA UNEI STAGIUNI CARE-I POATE ADUCE CONSACRAREA DEPLINĂ

● „CAPETELE DE AFIŞ" ALE PRIMĂVERII ● PRIMA ACŢIUNE, ÎN STRUCTURA ŞI JOCUL ECHIPEI ● NICI O SCHIMBARE DE FOND PE RUTA: PERU — VENEZUELA — GUATEMALA — SALVADOR — MEXIC

Peste cîteva ore după apariţia acestor rînduri iau sfîrşit emoţiile tragerii la sorţi de la Zürich. Partenera reprezentativei noastre în sferturile de finală ale campionatului Europei va fi cunoscută şi... vor începe comentariile şi pronosticurile.

Şi pe bună dreptate. Campionatul Europei este, limitîndu-ne la sezonul de primăvară, principalul obiectiv al fotbalului nostru. Firesc deci, ca întreaga atenţie să se îndrepte spre ultima etapă dinaintea turneului final spre care ţintim. Evoluţia şi ascensiunea echipei naţionale au ridicat cota aspiraţiilor fotbalului românesc. Cu atît mai mult cu cît în toamnă au fost şi echipe de club care şi-au trecut la activ cîteva comportări remarcabile.

„PUNCTELE FORTE" ALE PRIMAVERII

Revenind la echipa naţională, să reamintim calendarul sau din sezonul de primăvară. La **29 sau 30 aprilie şi 13 sau 14 mai vor avea loc cele două meciuri (tur-retur) din „sferturile" campionatului Europei.** Acestea sînt „capetele de afiş". Înainte însă, ca o treaptă de pregătire, dar păstrîndu-şi totuşi şi importanţa şi interesul ca întîlnire bilaterală, se va disputa revanşa **România—Franţa** (8 aprilie). S-ar putea însă ca acest calendar să primească o completare. **Federaţia sovietică de fotbal a propus forului nostru un meci amical în aprilie.** F.R.F. studiază posibilitatea perfectării acestei interesante partide.

PRIMA ACŢIUNE DE PREGĂTIRE...

Este vorba, după cum se ştie, de turneul în cîteva ţări din **America de Sud, Centrală şi de Nord,** mai precis — potrivit informaţiile sumare de care dispune antrenorul emerit **A. Niculescu** — în **Peru, Venezuela, Guatemala, El Salvador şi Mexic** (cu primul joc probabil la 8 februarie în Mexic).

Pentru această acţiune importantă, **A. Niculescu** a alcătuit un lot de 17 jucători: ADAMACHE şi ŞTEFAN-portari; CREŢU, LUPESCU, DINU, SĂTMĂREANU II, DELEANU şi MOCANU-fundaşi; DUMITRU NUNWEILLER VI şi ANCA-mijlocaşi: LUCESCU, DEMBROVSCHI, DOBRIN, DUMITRACHE, IORDĂNESCU şi UIFĂLEANU-înaintaşi. De subliniat prezenţele inedite: **Ştefan, Creţu, Uifăleanu şi Sătmăreanu II,** precum şi reapariţia lui **Dumitrache.** În cazul unor eventuale defecţiuni pînă la plecarea în turneu, **A. Niculescu** are la dispoziţie cîteva rezerve: **Ghiţă, Simionaş, Neagu** şi **Kun II.**

Jucătorii vor fi convocaţi la Bucureşti pe ziua de 31 ianuarie, urmînd ca la 1 şi 2 februarie să fie supuşi unui riguros control medical, precum şi unor antrenamente, plus un joc. Turneul urmează să aibă loc între 4 [...] februarie.

... ŞI URMATOARELE

Şi pentru că sîntem la capitolul „acţiuni" ale lotului A, să notăm, după informaţiile lui **A. Niculescu,** şi pe cele care vor urma pînă la finele sezonului:

● La înapoierea din turneu, lotul va fi supus unui nou control medical.

● Între 20 şi 22 martie lotul (mai puţin jucătorii de la Steaua şi U.T.A.) va participa la un stagiu de pregătire.

● Între 3 şi 8 aprilie pregătire pentru jocul cu Franţa.

● 21—30 aprilie: stagiu de pregătire pentru primul joc din „sferturile" campionatului Europei.

● 5—14 mai: pregătirea returului din „sferturile" C.E.

De fiecare dată medicul lotului, **D. Tomescu,** va controla starea de sănătate, a jucătorilor.

NICI O SCHIMBARE DE FOND!

— Cum vede **A. Niculescu** activitatea sa şi a echipei naţionale în apropiatul sezon? Ce preocupări are, ce probleme?

— **Ne continuăm munca începută** — ne-a spus antrenorul lotului. **Aceasta înseamnă că în structura echipei şi în jocul său nu va interveni nici o modificare de fond. Nucleul de bază al echipei rămîne acelaşi. Nu am nici un motiv să-l schimb, dat fiind randamentul său din toamnă şi garanţia unuia similar în viitor. Iar ca joc, de asemenea, continuăm orientarea din toamnă, din partidele cu Finlanda, Cehoslovacia şi Ţara Galilor. Problemele de detaliu sînt în funcţie de adversarii pe care-i vom întîlni în campionat, de altfel cum fac toţi cei din seria mea. Vom căuta să ne studiem partenerii în vreun joc pe care-l vor disputa înainte.**

— Formarea echipei creează vreo dificultate?

— **În apărare, deocamdată, nu. În atac însă mă gîndesc cum voi face dacă Dumitrache îşi va reveni la forma şi randamentul său obişnuit, ceea ce de fapt aştept. De asemenea îmi pun şi problema consacrării lui Uifăleanu. În asemenea condiţii, cu candidaţi mai mulţi pentru patru posturi — fapt care mă bucură, sincer vorbind —, ceea ce va decide va fi forma, randamentul individual în cadrul jocului de ansamblu.**

REZERVE PENTRU VIITOR

— Vă gîndiţi la vreo înnoire în echipă pe vreun post?

— **În mod special şi expres nu am pentru moment asemenea probleme. Dar mă gîndesc că, în viitorul mai apropiat sau mai îndepărtat, mă voi afla, vrînd-nevrînd, în situaţia de a fi descoperit în vreo 2—3 posturi. Pentru a preîntîmpina acest lucru am început să rodez în lotul A cîţiva jucători; paralel însă, fac acelaşi lucru şi loturile olimpic şi de tineret. Mă preocupă în mod special această acţiune care dă posibilitate jucătorilor vizaţi să intre în atmosfera, ritmul de muncă şi jocul lotului naţional, să se integreze în mecanismul echipei, astfel încît atunci cînd voi apela la ei să se încadreze fără ca echipa să se resimtă (ca Anca în partida cu Cehoslovacia). Aşa se explică prezenţa în lot a lui Ştefan, Creţu, Uifăleanu şi Sătmăreanu II. Iar cei care nu se încadrează în disciplina de lot şi în general într-o comportare la nivelul cerinţelor, se vor exclude singuri. Ca Răducanu, de pildă, căruia nu-i mai pot fi tolerate capriciile şi ieşirile nesportive, pentru care e drept, ca şi atunci cînd a meritat recompensele, să fie pedepsit. Numai aşa cred că-l putem îndrepta şi recîştiga pe portarul giuleştean.**

Aici s-a încheiat discuţia noastră cu antrenorul lotului, pe marginea activităţii de pregătire a unui sezon în care reprezentativa noastră va susţine jocuri importante pentru deplina sa consacrare pe plan internaţional. Îi urăm succes.

Petre GAŢU

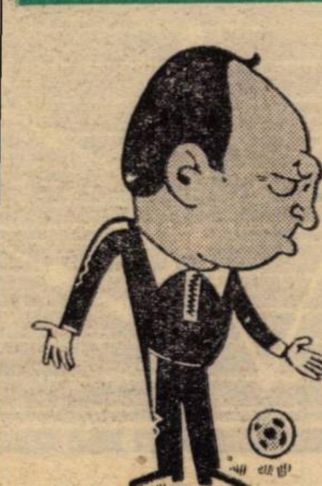

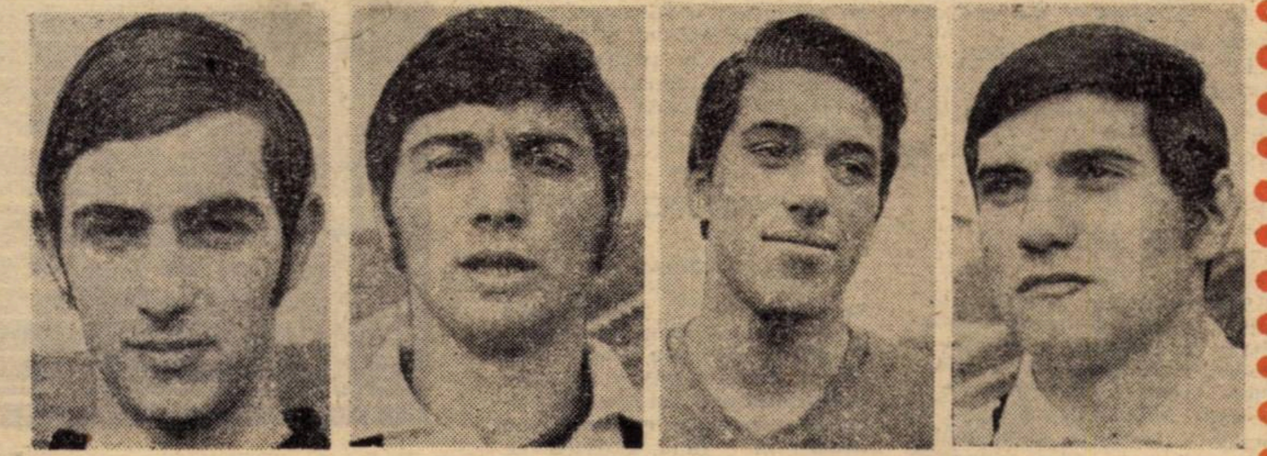

Angelo Niculescu şi „noul val" al lotului A: Ştefan, Creţu, Sătmăreanu II, Uifăleanu

Aelenei (în tricou alb), titularul echipei naţionale de juniori, în care antrenorul Constantin Ardeleanu îşi pune mari speranţe la turneul final U.E.F.A. din Spania

„OPERAŢIUNEA U.E.F.A.":

CERTITUDINI ŞI INCERTITUDINI ÎN REPREZENTATIVA DE JUNIORI

A treia reprezentativă a României şi cea mai tînără dintre ele simte de pe acum febra marelui eveniment internaţional fotbalistic din primăvara acestui an: turneul final de juniori U.E.F.A. ce se va desfăşura în Spania între 10—20 mai.

Agenda de lucru a antrenorilor Constantin Ardeleanu şi Vasile Zavoda este plină de însemnări, concluzii şi grafice privind activitatea de pregătire începută de fapt, cu mult timp în urmă, în luna iulie cînd în tabăra de vară din Oraşul Victoria s-a semnat actul de naştere al lotului U.E.F.A. Constantin Ardeleanu ne mărturiseşte cu vădită satisfacţie despre greaua-i misiune soldată pînă acum cu rezultate bune.

— [...] Împreună cu colegul meu Vasile Zavoda am reuşit să închegăm o echipă cu destul de multe talente, despre care peste un timp cu siguranţă că se va vorbi. Am susţinut cu ea un număr de 11 jocuri internaţionale din care am cîştigat şapte, iar patru le-am terminat la egalitate cu un golaveraj pozitiv: 20—6. E un indiciu.

— *Şi totodată o speranţă, adăugăm noi, pentru apropiatul turneu din Spania.*

— Într-un fel da, dar s-au ivit anumite complicaţii în formula de echipă. Trei dintre titularii apărării, Bedea (Crişul), Naghi (Corvinul) şi Enache (Politehnica Galaţi) au „dispărut" din formaţie temporar din motive medicale. Este, dacă vreţi, problema nr. 1 a echipei. Fireşte, vom căuta cu înfrigurare alte soluţii, în eventualitatea nerecuperării nici unuia dintre cei trei, vom face noi încercări, primele rezerve Creţu (Automobilul Focşani), Grigoraş (Rapid) şi Purima (Gaz Metan) fiind în atenţia noastră. În orice caz prevăd că vom avea multă bătaie de cap, întrucît este foarte greu să titularizezi alţi jucători într-o perioadă cînd nu mai ai la dispoziţie un calendar internaţional atît de bogat ca în anul ce s-a scurs.

— *Cum se prezintă celelalte compartimente?*

— De la mijlocaşi în sus nu avem şi sper să nu avem în continuare nici o problemă. Dacă am debuta mîine în turneul U.E.F.A. în mod sigur aş folosi pe următorii: Ion — Dumitriu, o pereche de mijlocaşi peste generaţia precedentă din toate punctele de vedere, pe Şumulanschi (Roşu), Luchescu (Răducanu), Aelenei şi Szabados, în atac.

— *V-aţi fixat un program de pregătire înaintea debutului?*

— În mare, deocamdată, eşalonat pe trei etape. Primele două de scurtă durată, de regulă organizate la mijlocul săptămînii, vor avea loc înaintea vacanţei de primăvară. Ultima etapă este preconizată în vacanţa elevilor, cînd vom disputa trei jocuri cu adversari, sper, redutabili, acasă sau probabil peste hotare. În tot acest timp vom proba înlocuitorii din linia de fund, vom omogeniza echipa şi, la nevoie, dacă pe parcurs vom descoperi vreo nouă piesă de valoare, vom încerca s-o integrăm rapid în ansamblul reprezentativei.

— *În sfîrşit, o ultimă întrebare: ce ştie antrenorul Ardeleanu despre viitorii parteneri ai grupei D din care facem parte: Spania, Italia şi Malta, enunţaţi de fapt în ordinea jocurilor pe care le vom disputa?*

— Prea puţine lucruri. Din sursă directă, pentru că anul trecut am jucat la Bucureşti cu Spania, recunosc tehnicitatea destul de bună a acesteia, mişcarea ei fluentă în teren. Mi s-a părut totuşi că jucătorii spanioli sînt lipsiţi de finalitate în faţa porţii. Acasă, fireşte, într-un meci cu miză, datele problemei se schimbă. Pe italieni îi cunosc numai din auzite şi pregătirile noastre vizează, în primul rînd, contracararea marcajului sever şi evitarea jocului în forţă. Oricum, sînt sigur că ambele partenere vor exprima buna valoare a fotbalului practicat şi apreciat în ţările respective. De maltezi, pe care nu-i ignorăm, nu ştiu chiar absolut nimic. Sper însă că aceştia să nu ne dea nici un fel de bătaie de cap. Cred că într-un fel sau altul federaţia ne va ajuta, aşa cum a făcut-o şi în alte ocazii, să ne cunoaştem mai amănunţit partenerii de joc pentru ca astfel juniorii români să întregească într-un fel buna carte de vizită a fotbalului românesc pe arena internaţională.

Stelian TRANDAFIRESCU

STEAUA ÎN VÎRTEJUL INTENŢIILOR ŞI SPERANŢELOR

● START SPRE LIMA, CU GÎNDUL LA „CUPA CUPELOR"

STEAUA a încheiat prima parte a perioadei pregătitoare de iarnă şi, la ora cînd apar aceste rînduri, lotul echipei militare — plecat pentru aproximativ patru săptămîni spre meleagurile însorite ale Americii de Sud — se pregăteşte în vederea primului examen al turneului său: partida cu formaţia peruană **Universitario din Lima, de la 14 ianuarie.**

Înainte de plecare, cu cîteva zile în urmă, am avut ocazia să urmărim la lucru — în sală şi în aer liber — pe terenul de la Ghencea, pe purtătorii speranţelor noastre în marea întrecere a cîştigătorilor de cupe. Cei doi antrenori, **Valentin Stănescu şi Gheorghe Constantin,** s-au dovedit, şi de astă dată, gazde amabile, iar discuţia purtată cu ei ne-a oferit prilejul să reţinem unele lucruri interesante cărora le facem loc în rîndurile ce urmează.

Mai întîi, cîteva date privind activitatea de instruire desfăşurată pînă în prezent şi programul acţiunilor viitoare, pînă în preajma competiţiilor oficiale. Steaua a început — după cum se ştie — antrenamentele pe ziua de **24 decembrie 1971** şi a efectuat, în prima etapă, a pregătirii generale, un număr de 16 şedinţe, între care şi două jocuri de verificare. Turneul în America de Sud, care va dura pînă în jurul datei de 10 februarie, cuprinde zece meciuri înscrise pe un itinerar pe parcursul căruia se cunosc, deocamdată, numai primele două „escale": **Lima şi Sao Paulo.** La înapoierea în ţară, jucătorii vor primi o scurtă vacanţă de 4—5 zile, după care pregătirea va fi continuată la Braşov.

Întrebat asupra ideii de joc preconizate de formaţia militară pentru noul sezon competiţional, antrenorul **V. Stănescu** a sintetizat intenţiile sale tactice în cuvinte puţine, dar pline de conţinut: apărare fermă, cu măsuri suplimentare de siguranţă în zona sa centrală; agresivitate ofensivă, cu participarea tuturor jucătorilor la acţiunile de atac, în funcţie de fază.

— Şi obiectivul major imediat al acestei activităţi de pregătire?

— **Evident, participarea noastră cu succes în sferturile de finală ale „Cupei cupelor". Cu alte cuvinte, ne propunem calificarea în semifinala acestei competiţii, performanţă, indiscutabil, mare, dar şi posibilă, în acelaşi timp.**

— Ce adversar aţi socoti mai convenabil pentru dubla întîlnire de la 8 şi 22 martie?

La această întrebare-test, adresată tuturor, antrenorii şi jucătorii şi-au exprimat, cu toţii, aproape fără excepţie, preferinţa pentru o formaţie dintre cele mai bune. Mai precis, **Bayern München,** aceasta reprezentînd etalonul valorilor internaţionale de prim rang şi întrunind, astfel, cele mai multe... voturi. Să deducem, oare, de aici, printre altele, şi încrederea mare a militarilor bucureşteni în propriile lor posibilităţi?

— Ce formulă de bază a echipei preconizaţi pentru asaltul competiţional de primăvară?

Este rîndul „secundului" **Gh. Constantin** să răspundă. Să-i dăm, deci, cuvîntul:

— **Haidu (Coman) — Sătmăreanu, Smarandache, Negrea, Cristache — Vigu, Savu — Pantea, Tătaru, Iordănescu, Năstase (Marcu).**

— După cum se vede, un nou partener pentru Vigu în linia de mijlocaşi şi o intenţie, deschis mărturisită, de reconsiderare a cuplului Tătaru - Iordănescu?

— **Deocamdată, numai intenţie, întrucît Iordănescu rămîne acasă în vederea pregătirii sale cu lotul naţional. Ceea ce nu ne va împiedica, totuşi, a încheiat „profesorul", ca în sezonul oficial să-l folosim din nou, pe el alături de Gigi Tătaru, într-un „duo" pe care-l dorim nu numai spectaculos, ci şi eficace şi de care ne legăm, azi, mari speranţe în realizarea viitoarelor noastre performanţe.**

Mihai IONESCU

Iordănescu are două fronturi pentru continuarea ascensiunii din 1971: echipa naţională şi „Cupa cupelor", unde Steaua atacă sferturile de finală

U.T.A, RITM ACCELERAT DE INSTRUIRE, ÎN FEBRUARIE...

De trei ani, la fiecare început de toamnă, **U.T.A.** se aliniază în plutonul echipelor de club cu blazon pe continentul nostru, aşteptînd şi luînd apoi startul în competiţiile patronate de forul suprem al fotbalului european. Un debut dezastruos, cu un rezultat, rod al unei întîmplări nefericite (1969, Legia), o surpriză de mari proporţii (1970, eliminarea Feyenoordului) în „Cupa campionilor" şi calificarea în sferturile de finală ale „Cupei U.E.F.A.", după trei tururi de forţă (1971, **Austria Salzburg, Zaglebie Walbrzych** şi **Vitoria Setubal**) au fost de fapt tot atîtea etape distincte, dar, în acelaşi timp, trepte ale unui drum ascendent, încercări ale unui singur şi dificil examen: confruntarea cu fotbalul european.

După al doilea joc cu redutabila echipă portugheză, meticulosul antrenor principal al arădenilor, referindu-se la concluziile la care a ajuns în urma dificilelor întîlniri internaţionale susţinute de U.T.A., afirma:

„Astăzi, orice meci este şi o dispută de idei. Făcînd abstracţie de procentul, mai mic sau mai mare de hazard, dar care uneori poate avea chiar rol decisiv, aproape întotdeauna cîştigă echipa, jucătorii care gîndesc mai rapid evoluţia fazelor, care aleg cu o mai mare promptitudine — din arsenalul de posibilităţi la îndemînă — procedeele tehnice cele mai simple şi eficiente, cu ajutorul cărora să rezolve problema sau problemele ce li se pun. Este vorba, cu alte cuvinte, despre rapiditatea execuţiilor în condiţiile unui angajament fizic total, ale intervenţiilor hotărîte ale adversarului. Jucătorii noştri, în marea lor majoritate, sînt deficitari în această privinţă. Indiscutabil, e o problemă spinioasă, care nu poate fi rezolvată cît ai bate din palme. Şi nu e singura. Cu toate acestea, pe parcursul lunilor care ne despart de ziua primului meci din sferturile Cupei U.E.F.A., vom căuta să facem tot ce este posibil pentru ca în primăvară, U.T.A. să se comporte cel puţin la fel de bine ca şi în toamna lui '71..."

Tot ce este posibil...

Căutăm să aflăm, acum, la început de an, ce se ascunde de fapt dincolo de acest „posibil" invocat de antrenorul textiliştilor, în ce acţiuni concrete se materializează. Solicităm centralistei de la interurban o convorbire cu clubul arădean. La celălalt capăt al firului — antrenorul **Ion Ionescu.**

— **De fapt pregătirile noastre pentru sezonul de primăvară** — ne spune „secundul" U.T.A.-ei — **au început încă de la sfîrşitul lui decembrie, cînd întreaga echipă (cu excepţia lui Vidac, care a făcut un tratament special la Arad) a fost la Băile Felix. Controlul medical propriu zis a avut loc luni, 10 ianuarie, după care au început şi primele antrenamente**

Vidac — portarul-revelaţie al sezonului trecut, în luptă cu atacanţii Vitoriei Setubal. Pe cine va avea în faţă jucătorul din Arad în sferturile de finală ale „Cupei U.E.F.A."?

● **„CÎŞTIGĂ CEI CE GÎNDESC MAI RAPID..."**

● **UN TURNEU, SUBIECTUL TUTUROR DISCUŢIILOR**

— Ţinînd cont de faptul că U.T.A. va debuta în noul sezon la 8 martie, în Cupa U.E.F.A., cu un meci de mare importanţă, s-a preconizat cumva un plan de pregătire specială faţă de anii trecuţi?

— **Doar a doua parte a perioadei de pregătire, cea care va începe după ce ne vom întoarce de la Băile Herculane (27 ianuarie) are caracteristici oarecum deosebite. Pentru ca să ne prezentăm la 8 martie în plenitudinea tuturor forţelor, echipa va trebui ca, pînă atunci, să-şi reintre în formă, fapt pentru care vom fi nevoiţi să accelerăm ritmul în tot cursul lunii februarie în aşa fel, ca la începutul lui martie, U.T.A. să aibă deja multe jocuri, nu dintre cele mai uşoare, la activ. Iată de ce este necesar un turneu peste hotare, pentru care am solicitat sprijinul federaţiei.**

— Şi dacă nu vor exista posibilităţi de a-l efectua?

— **Credem totuşi că nu vom fi obligaţi să recurgem la a doua alternativă, pe care am prevăzut-o însă: jocuri multe, cu echipe din ce în ce mai puternice, în ţară.**

— În toamna lui '71 U.T.A. a rulat un mic număr de jucători. Există perspectiva lărgirii lotului?

— **Sperăm ca în această iarnă să legitimăm doi sau trei jucători tineri de mare perspectivă. Dar nu vă pot spune nimic sigur...**

Începînd de luni 10 ianuarie, U.T.A. — club, antrenori, jucători — s-a pus în mişcare, cu hotărîrea de a se autodepăşi, cu modestie şi seriozitate, aşa cum stă bine unui lider ce se vrea autoritar.

Laurenţiu DUMITRESCU

GHEORGHE OLA

GHEORGHE CONSTANTIN

UN DEBUTANT ÎN SINGURUL ŞI MARELE MECI AL OLIMPICILOR DIN PRIMĂVARĂ: ANTRENORUL GHEORGHE OLA

Gheorghe Ola ajunge deci la direcţia tehnică a echipei olimpice odată cu începutul lui 1972. Juniori... tineret... echipa olimpică... Se poate spune că el deţine un record unic în fotbalul nostru, acela de a fi avansat, treaptă cu treaptă în funcţia de antrenor responsabil al reprezentativelor, exact în ordinea în care urcă, într-o normală ascensiune biografică a performanţei, un fotbalist... Tehnicianul acesta meticulos, cu mult simţ pedagogic, s-a format efectiv la echipele naţionale. „Aventura de la Steaua" s-a consumat ca un capriciu. De ambele părţi. Am zice chiar că la F.R.F. acest statornic component al grupului de antrenori federali, a apărut de fiecare dată ca soluţia logică, poate şi a prudenţei, cînd s-au ivit „vacanţe" la formaţiile superioare selecţionatei de juniori, fiindcă **Ola** este un produs — dacă se poate spune aşa — al celei mai mici dintre reprezentativele noastre cu care şi deţine isprava cea mai de seamă din viaţa lui de antrenor: cîştigarea Turneului U.E.F.A. 1962.

— **Cînd aţi aflat despre propunerea de a fi numit ca principal responsabil al echipei olimpice aţi fost surprins?**

— Da. N-aş fi crezut ca evoluţia aceasta, a mea, în cadrul echipelor naţionale, să cunoască o precipitare...

— **Şi, după ce aţi acceptat, după ce propunerea a devenit fapt, ce aţi făcut?**

— N-am vrut, timp de 24 de ore, să mă pronunţ în nici un fel. Am stat aceste ore... cu mine însumi. Ştiu că, dacă pînă acum, echipele la care am lucrat, erau formaţii de experiment, mai mult, de maturizare, echipe la care conta mai mult să consacri un talent înmugurit sau altul în floare, aici am intrat în domeniul performanţei. Şi, în cazul meu, chiar primul joc vine cu o mare condiţie, victorie, victorie la mai mult de un gol diferenţă, în faţa selecţionatei Danemarcei şi calificarea pentru turneul final al Jocurilor Olimpice.

— **Cum văd, aţi cîntărit foarte bine obligaţiile ce vă revin, chiar din primele săptămîni, în fruntea echipei olimpice.**

— Nu le-am măsurat singur. Pentru că, după cele 24 de ore de singurătate, am trecut la un sfat îndelung cu colaboratorul meu principal, **Gheorghe Constantin.** Vreau să vă spun că startul îmi dă, acest mare avantaj, un coleg pe care îl preţuiesc foarte mult şi cu care sper să mă înţeleg foarte bine.

— **Şi, dacă ele sînt accesibile curiozităţii noastre, la ce principale concluzii aţi ajuns, după această maratonică convorbire?**

— Am stabilit că, în condiţii normale, lotul olimpic trebuie să se bazeze în primul rînd pe **U.T.A.** şi **Steaua.** Din aceste două formaţii de club, care se bucură şi de reuşite pe planul competiţional internaţional cu totul remarcabile, putem clădi baza reprezentativei olimpice.

— **Asta ar limita perimetrul selecţionării la ruta Bucureşti-Arad?**

— Nici vorbă. Ar fi o mare greşeală. De altfel, spuneam mai sus că ideea unei combinate **U.T.A.—Steaua** trebuie menţinută pentru situaţia NORMALĂ a formei celor două echipe. Dar să nu uităm că tocmai pretenţioasele programe de primăvară ale celor două pot fi un obstacol în calea proiectelor noastre, proiecte de iarnă, nedeţinînd nici măcar datele de informare ale unor intenţii din sezonul competiţional. Posibilităţile de a alcătui un lot echilibrat, capabil de a obţine calificarea olimpică, există prin folosirea jucătorilor şi din alte cluburi, din mai toate cluburile de prima divizie.

— **De pildă...**

— De pildă acest cuplu de la **Steagul roşu: Olteanu—Pescaru,** primul reprezentînd tinereţea, al doilea experienţa. Mai departe, **Bacăul** ne poate da şi el o pereche de jucători cam de aceeaşi construcţie, **Ghiţă şi Mioc.** Ne gîndim cu multă stăruinţă la **Fanea,** de la **Cluj**: a arătat multe lucruri frumoase în trecutul sezon. **Piteştiul** ne pune ferma şi sigura candidatură a lui **Vlad,** pe mine mă interesează şi **Jercan. Rapidul** are un trio de posibilităţi certe şi cu multiple variante de întrebuinţare într-o formaţie: **Pop, Boc, Petreanu.** Să nu-l uităm pe **Simionaş,** un alt candidat care îmi vine acum în minte. Dar marele propunător de selecţionabili este campionatul. Vorbeam adineaori de „blocul" **U.T.A.—Steaua: Vidac, Domide, Broşovschi, Kun II, Popovici, Smarandache, Vigu, Pantea, Năstase,** acesta ar fi nucleul procurat de cele două cluburi.

— **Vreo dorinţă specială aveţi acum cînd abia aţi intrat în pielea antrenorului reprezentativei secunde a ţării?**

— Dacă e vorba de formaţie, aş dori — numai în cazul că sînt perfect sănătoşi şi nu prejudiciază interesele lotului A — să-i pot utiliza şi pe cei trei „olimpici": **Dumitru, Iordănescu** şi **Tătaru.** Fiindcă nu pot ocoli jocul cel mare — şi singurul pentru noi din sezonul de primăvară — cel cu Danemarca, aş dori ca cei 11 băieţi cu care vom intra în teren să poată răzbuna meciul acela nefericit, dominat de neşansă, al selecţionatei noastre pe stadionul din **Copenhaga.**

Eftimie IONESCU

Divizia B

ELEMENTE DE ANALIZĂ A TURULUI

Prin locul imediat următor pe care-l ocupă după prima divizie a țării, campionatul divizionar B este destinat să contribuie la ridicarea nivelului fotbalului de performanță, alimentînd, prin promovări de jucători, eșalonul principal al competițiilor interne.

Obiectivul, judecînd prin desfășurarea turului, a fost în bună măsură atins. **Nu numai că s-au înregistrat jocuri valoroase și disputate dîrz, dar și promovările cu adevărat reușite de jucători din divizia secundă în echipe din „A" și chiar în loturile reprezentative, au fost mai numeroase ca altă dată.** Este suficient să citățm din această categorie pe **Năstase** de la Progresul București la Steaua și în lotul național A; pe **Sandu Gabriel** de la Metalul București la Dinamo București și în lotul de tineret; pe **Vidac**, de la Politehnica Timișoara la U.T.A. și, de asemenea, în lotul de tineret; să nu-i uităm nici pe **Tamaș** de la Metalurgistul Cugir la Crișul Oradea, pe **Moldovan** de la Gaz metan Mediaș la Petrolul, pe **Bălosu** de la Dunărea Giurgiu și **Nistor** de la C.S.M. Sibiu la Farul Constanța etc.

Elementele de perspectivă existente actualmente în Divizia B constituie o premisă că și în viitor va continua acest proces de promovare.

CONSTATĂRI ÎMBUCURĂTOARE

O primă constatare îmbucurătoare este aceea că **turul campionatului s-a desfășurat la un nivel și în mijlocul unui interes mai mare decît perioada respectivă din campionatul 1970—1971**, fapt dovedit și de numărul tot mai mare de spectatori prezenți la unele meciuri din sezonul trecut. De pildă la meciul **Progresul București—Sportul studențesc** au fost circa 15 000 de privitori, iar la **Metalul București — Progresul** București 10 000; derbiul gălățean, dintre **Politehnica** și **F.C. Galați**, a fost urmărit de un public cifrat la aproape 18 000 de spectatori; cel al Timișoarei **(Politehnica — C.F.R.)** a atras 12 0000 de iubitori ai fotbalului, iar la Reșița, la meciul socotit ca fiind derbiul seriei **(C.S.M. — C.F.R. Timișoara)** peste 8 000 de spectatori.

Creșterea numărului de spectatori (firește, nu peste tot) își are explicația în existența echilibrului de forțe, ca și în veleitățile manifestate — spre deosebire de campionatele anterioare — pentru obținerea locului I, nu numai de echipele retrogradate din Divizia A în turul încheiat în această toamnă se poate observa că formațiile care au căzut în campionatul **trecut, C.F.R. Timișoara** și **Progresul București**, se află la 5 și, respectiv, 6 puncte diferență de primele clasate. Echilibrul se oglindește și în numărul mic de puncte care desparte formațiile din prima jumătate a clasamentului, de cele din a doua. De pildă, în prima serie, **Metalul Plopeni**, aflată pe locul 9, este departajată de ultima clasată prin numai patru puncte; în seria a II-a, **Chimia Făgăraș**, tot pe locul 9, are doar trei puncte în plus față de **Electroputere Craiova**, de pe locul 16).

Desfășurarea primei părți a campionatului ne îndreptățește să afirmăm că **unele concluzii trase din comportarea în competiția pe 1970—1971 au servit drept îndrumar majorității echipelor, nu numai în ce privește latura organizatorică, dar și în procesul de pregătire.** Merită a fi evidențiată, în această privință, asigurarea bazei de pregătire a echipelor, precum și unele inițiative preluate din recomandările anterioare făcute antrenorilor din Divizia A, cum ar fi **trecerea testului Cooper ca mijloc de pregătire și verificare a capacității fizice a jucătorilor.** Semnalăm ca o realitate baza materială bună de care se bucură marea majoritate a echipelor din Divizia B.

A mai contribuit la mai buna desfășurare a turului divizionar B și **componența loturilor**, mult întinerite față de trecut la cele mai multe dintre echipe. De pildă, în prima serie, la 12 echipe numărul jucătorilor între 18—20 de ani este de 56, între 21—23 de ani de 61, 58 fiind fotbaliștii între 24—26 de ani; în seria secundă, la 10 echipe, numărul jucătorilor între 18—23 de ani este de 74 iar cei între 24—26 de ani, 62. Și pentru că sîntem la capitolul acesta, să notăm și faptul că media de vîrstă a echipelor variază între 21 de ani și 9 luni **(Politehnica Galați)** și 25 de ani și 3 luni **(Olimpia Oradea).**

PREOCUPĂRI ȘI EXIGENȚE SPORITE FAȚĂ DE TRECUT

Trecînd în revistă procesul de instruire al celor mai multe dintre echipe se poate spune că el a contribuit în mare măsură la ridicarea nivelului de joc în divizia B, preocupările și exigența celor mai mulți dintre antrenori fiind mult crescute față de trecut. De altfel, multe echipe beneficiază de serviciile a cîte doi antrenori **(Sportul studențesc și Progresul București, C.S.M. Reșița, Minerul Baia Mare, C.F.R. și Politehnica Timișoara etc.).**

Dacă planificarea antrenamentelor și evidența muncii de instruire, metodele și mijloacele folosite pot fi remarcate la **Politehnica Galați, Sportul studențesc, Metalul București, C.S.M. Sibiu, Știința Bacău,** nu același lucru putem spune despre **Progresul București, C.S.M. Reșița** sau **Metalurgistul Cugir**, care, prin conținutul lor, nu oglindesc exact obiectivele muncii de instruire.

Vom arăta în continuare, cîteva observații asupra unui ciclu de antrenament urmărit la Metalul București, întrucît ele pot fi extinse și la multe alte echipe. Astfel, considerăm că ședințele de analiză au suferit (și suferă) la majoritatea echipelor de lipsa datelor concrete, care ar fi avut darul de a-i face mai receptivi pe jucători, și ar fi putut contribui la o mai judicioasă întocmire a ciclului săptămînal.

Problema jocurilor-școală rămîne, în continuare, deschisă. **Ele nu sînt folosite în mod corespunzător și rămîn mai departe antrenamentul cel mai ușor în cadrul ciclului săptămînal.** Pentru atingerea scopului propus, trebuie ca indiferent de valoarea adversarului să se traseze echipei și jucătorilor sarcini precise și concrete în funcție de deficiențele manifestate sau de ceea ce ne-am propus să trasăm în jocul ansamblului.

Vorbind însă de antrenamentele propriu-zise, colegiul a constatat că numărul antrenamentelor săptămînale sînt în număr de patru (marți, miercuri, joi și vineri) la cele mai multe dintre echipe. Puține sînt cele care fac 5—6 antrenamente, adică și luni și sîmbătă. În general, prima zi a săptămînii este destinată antrenamentelor cu rezerve, iar sîmbăta se fac lecții de pregătire la foarte puține echipe (printre care citățm **Sportul studențesc și Progresul Brăila). De asemenea, în foarte puține locuri durata și intensitatea** antrenamentelor ating parametrii ceruți de fotbalul modern. Putem cita ca exemple pozitive echipele **Metalul București, Politehnica Galați, Sportul studențesc, C.F.R. Timișoara, C.S.M. Sibiu.** În general, însă, volumul antrenamentelor variază între 6 și 9 ore, iar intensitatea între slabă și medie. Foarte rar apare individualizarea, iar în unele locuri chiar de loc.

Față de componența loturilor se impune ca procesul de instruire să fie mult mai amplificat, numărul, durata și intensitatea antrenamentelor să atingă nivelul Diviziei A, ținînd seama de faptul că din punctul de vedere al condițiilor nu există diferențe mari între regimul echipelor din cele două categorii.

În privința organizării jocului se poate afirma că **se observă două maniere tactice, în funcție de locul unde se desfășoară meciul, acasă sau în deplasare.** Există și unele excepții, ca **Sportul studențesc, C.S.M. Reșița** ș.a., care practică același joc și acasă și în deplasare.

Din relatările antrenorilor, a observatorilor federali etc., cu privire la desfășurarea partidelor din Divizia B, se apreciază o creștere a capacității de efort, care a atins chiar un nivel bun la **Sportul studențesc, S. N. Oltenița, C.S.M. Sibiu, Politehnica Galați** și rămîne nesatisfăcătoare sau sub nivelul campionatului trecut la **C.F.R. Timișoara, Progresul București, Poiana Cîmpina, Portul Constanța, Electroputere Craiova.** O constatare paradoxală este aceea că nici **C.S.M. Reșița**, cu toate că se află pe primul loc în clasamentul seriei secunde, nu a atins un plafon maxim în pregătire.

Valoarea tehnică a jocurilor o putem considera în progres față de anul trecut, așa cum s-a întrevăzut la partidele **Politehnica Galați — F.C. Galați, Politehnica Galați — Sportul studențesc, Progresul București — Sportul studențesc, Minerul Baia Mare — Politehnica Timișoara.** La polul opus, meciurile **Portul Constanța — Progresul Brăila, C.F.R. Pașcani — S. N. Oltenița** etc.

Sub aspect tactic se remarcă **o generalizare a așezării în formula 1—4—3—3**, folosită atît pe teren propriu cît și în deplasare, cu „libero" plasat fie în spatele fie în fața fundașilor centrali, și cu fundașii laterali acționînd tot mai mult în atac. Se poate afirma că echipele au început să se obișnuiască cu această așezare, dar pregătirea tactică a jucătorilor nu este mulțumitoare și ea generează erori, uneori plătite scump. **În apărare se vădește o greșită înțelegere și aplicare a marcajului om la om, combinat cu cel în zonă.** În multe cazuri golurile primite nu sînt urmarea unei superiorități tehnico-tactice a adversarului, ci pur și simplu a unor greșeli de marcaj. Cît despre atac, se constată **o șablonizare a acțiunilor**, mereu dirijate în același sens, cu aceleași centrări pe sus, fără învăluiri sau pătrunderi pe aripi care să fie terminate cu pase înapoi. Insuficiențele de ordin tehnic duc la numărul redus de „un-doi"-uri, de combinații de 2—3 jucători. De asemenea, executarea loviturilor libere directe și indirecte continuă să rămînă lipsite de conținut tactic.

Și în acest domeniu explicațiile trebuie căutate în **modul greșit în care este alcătuit ciclul săptămînal de antrenamente.** El nu este elaborat diferențiat, în funcție de sarcinile partidei următoare, jocurile-școală nu sînt făcute în condiții reale, în multe cazuri adversarii nu sînt aleși în mod judicios, astfel că asemenea întîlniri nu constituie, de fapt, o repetiție serioasă pentru duminica următoare. **În totul se simte și lipsa de pregătire teoretică a fotbaliștilor din Divizia B,** care consideră libertatea de acțiune și spiritul creator drept o invitație la evidențieri personale și nicidecum la realizarea jocului colectiv.

Așa cum s-a mai arătat, orientarea tactică este în funcție de locul disputării meciului, adică: **apărarea aglomerată și accent pe contraatac în deplasare, și joc pronunțat ofensiv acasă.** Dar pe lîngă această observație se mai poate face și alta ca urmare a vizionării a unor meciuri jucate de **Știința Bacău, Portul Constanța, Olimpia Satu Mare, Olimpia Oradea, Chimia Rm. Vîlcea.** Despre aceste formații se poate spune că practică un joc neorganizat, fără o idee tactică, fără nici o preocupare pentru o concepție. Din această cauză **multe jocuri** au purtat amprenta unor dispute care, pînă la urmă, s-au transformat în bătălie exclusiv pentru puncte, depășind limitele regulamentului și obligînd Comisia de competiții și disciplină din cadrul federației să aplice sancțiuni.

CÎTEVA CUVINTE DESPRE ANTRENORI

Cu ocazia deplasărilor pe teren a activului federație ca și din informările primite, au reieșit și o serie de deficiențe organizatorice în activitatea secțiilor divizionare B. De pildă, **la C.F.R. Pașcani, C.F.R. Timișoara și C.S.M. Reșița, în componența secțiilor de fotbal nu au fost incluși și antrenorii!** Apoi, **hotărîrea referitoare la încadrarea cu normă întreagă a antrenorilor nu și-a găsit rezolvarea în toate locurile.** Scriptic, ea este rezolvată, dar practic nu. De pildă, la **C.S.M. Reșița**, în statele de plată figurează antrenorul **Pantelimon Bratu**, dar pregătirile echipei sînt conduse în mod efectiv de **Ion Reinhardt**, el neputînd fi recunoscut de F.R. Fotbal întrucît are contract în vigoare la **U.T.A.** La **Minerul Baia Mare** figurează alt nume, dar de echipă se ocupă **Andrei Sepci.** La **C.F.R. Timișoara** pregătirile sînt conduse de **Cicerone Manolache**, dar de echipă răspunde **Vasile Gain.** Acest mod de a aplica hotărîrea F.R. Fotbal nu face altceva decît să creeze de la început soluții de compromis, iar antrenorii să piardă din prestigiu în fața conducerilor și jucătorilor.

Să amintim încă un lucru: pentru că prezenta analiză a turului Diviziei B să fie cît mai completă, federația a cerut secțiilor de fotbal și o serie de alte date. Dacă marea majoritate a acestora a răspuns la termenul fixat altele nici pînă în prezent nu au trimis datele cerute, federația fiind nevoită să ia măsuri administrative, prin Colegiul central al antrenorilor, față de tehnicienii echipelor **Chimia Rm. Vîlcea, F.C. Galați, Vulturii Textila Lugoj, Minerul Baia Mare** etc.

Asemenea acte de indisciplină exprimă situația din cadrul asociațiilor și cluburilor respective, cu toate că printre echipe se găsesc și unele cu aspirații la un loc în Divizia A **(C.F.R. Timișoara, F.C. Galați, Minerul Baia Mare)**, iar altele pe care nu le interesează nivelul performanței decît ca afirmare locală **(Chimia Rm. Vîlcea, Minerul Anina, Olimpia Satu Mare).**

Ținînd seama de condițiile și posibilitățile existente, ne exprimăm convingerea că ridicarea nivelului antrenamentelor și jocurilor va putea fi realizată numai pe baza participării conștiente a jucătorilor la procesul de instruire, prin perfecționarea continuă a cunoștințelor profesionale ale antrenorilor și a sprijinului eficient al tuturor celor care activează nemijlocit în sfera fotbalului de performanță.

(Text prescurtat din analiza prezentată la consfătuirea antrenorilor din diviziile A și B, de antrenorul federal **Cornel Drăgușin).**

PROGRAMUL RETURULUI DIVIZIEI B

SERIA I

ETAPA A XVI-a, 19 MARTIE

(1—3) Sp. studențesc Buc. — Metalul Tîrgoviște
(2—3) Portul Constanța — Știința Bacău
(3—2) S. N. Oltenița — Metalul Plopeni
(2—1) F. C. Galați — Metalul București
(0—4) Ceahlăul P. Neamț — Politehnica Galați
(0—0) C.F.R. Pașcani — Chimia Rm. Vîlcea
(0—2) Dunărea Giurgiu — Progresul Brăila
(1—2) Progresul București — Poiana Cîmpina

ETAPA A XVII-a, 26 MARTIE

(1—0) Politehnica Galați — C.F.R. Pașcani
(0—2) Poiana Cîmpina — S. N. Oltenița
(1—2) Știința Bacău — Sp. studențesc Buc.
(0—4) Chimia Rm. Vîlcea — Dunărea Giurgiu
(0—2) Metalul Plopeni — Progresul București
(1—2) Progresul Brăila — Ceahlăul P. Neamț
(0—0) Metalul București — Portul Constanța
(0—3) Metalul Tîrgoviște — F. C. Galați

ETAPA A XVIII-a, 2 APRILIE

(2—2) Portul Constanța — Poiana Cîmpina
(2—2) Sp. studențesc Buc. — Politehnica Galați
(0—1) Chimia Rm. Vîlcea — S. N. Oltenița
(1—3) C.F.R. Pașcani — Metalul Tîrgoviște
(0—4) Dunărea Giurgiu — Metalul București
(1—2) F.C. Galați — Știința Bacău
(1—0) Progresul București — Progresul Brăila
(0—3) Ceahlăul P. Neamț — Metalul Plopeni

ETAPA A XIX-a, 9 APRILIE

(0—0) Știința Bacău — Dunărea Giurgiu
(0—2) S. N. Oltenița — Metalul Tîrgoviște
(0—0) Politehnica Galați — Portul Constanța
(0—2) Ceahlăul P. Neamț — Progresul București
(1—3) Progresul Brăila — Chimia Rm. Vîlcea
(1—1) Metalul București — Sp. studențesc Buc.
(0—2) Metalul Plopeni — F.C. Galați
(0—2) Poiana Cîmpina — C.F.R. Pașcani

ETAPA A XX-a, 16 APRILIE

(1—2) F.C. Galați — S.N. Oltenița
(0—1) Progresul București — Dunărea Giurgiu
(1—2) Poiana Cîmpina — Știința Bacău
(1—2) Portul Constanța — Sp. studențesc Buc.
(1—2) C.F.R. Pașcani — Metalul Plopeni
(0—0) Progresul Brăila — Politehnica Galați
(0—0) Metalul Tîrgoviște — Ceahlăul P. Neamț
(0—1) Metalul București — Chimia Rm. Vîlcea

ETAPA A XXI-a, 23 APRILIE

(0—1) Politehnica Galați — Progresul București
(1—5) Dunărea Giurgiu — F. C. Galați
(1—1) S.N. Oltenița — Metalul București
(1—0) Metalul Plopeni — Poiana Cîmpina
(3—2) Sp. studențesc Buc. — Ceahlăul P. Neamț
(2—0) Metalul Tîrgoviște — Portul Constanța
(1—2) Chimia Rm. Vîlcea — Știința Bacău
(0—2) C.F.R. Pașcani — Progresul Brăila

ETAPA A XXII-a, 30 APRILIE

(1—2) Metalul București — Metalul Plopeni
(2—2) Ceahlăul P. Neamț — Portul Constanța
(1—3) Progresul București — C.F.R. Pașcani
(1—0) Chimia Rm. Vîlcea — Metalul Tîrgoviște
(0—2) F. C. Galați — Progresul Brăila
(0—0) Dunărea Giurgiu — S. N. Oltenița
(1—3) Poiana Cîmpina — Sp. studențesc Buc.
(1—3) Știința Bacău — Politehnica Galați

ETAPA A XXIII-a, 7 MAI

(1—3) Poiana Cîmpina — Metalul Tîrgoviște
(0—1) Progresul Brăila — Metalul București
(1—1) Politehnica Galați — F.C. Galați
(0—0) Ceahlăul P. Neamț — Știința Bacău
(0—1) Portul Constanța — Dunărea Giurgiu
(0—1) Metalul Plopeni — Chimia Rm. Vîlcea
(3—2) S. N. Oltenița — C.F.R. Pașcani
(1—1) Sp. studențesc Buc. — Progresul Buc.

ETAPA A XXIV-a, 14 MAI

(1—2) C.F.R. Pașcani — Ceahlăul P. Neamț
(1—1) Sp. studențesc Buc. — S.N. Oltenița
(0—2) Metalul București — Poiana Cîmpina
(1—2) Politehnica Galați — Dunărea Giurgiu
(0—2) Știința Bacău — Progresul Brăila
(0—4) Metalul Tîrgoviște — Progresul București
(1—1) Chimia Rm. Vîlcea — F. C. Galați
(2—3) Metalul Plopeni — Portul Constanța

ETAPA A XXV-a, 21 MAI

(0—0) Progresul București — Știința Bacău
(0—2) F.C. Galați — Poiana Cîmpina
(0—0) Progresul Brăila — Portul Constanța
(0—0) Metalul Tîrgoviște — Metalul Plopeni
(2—1) Ceahlăul P. Neamț — Chimia Rm. Vîlcea
(2—3) Dunărea Giurgiu — Sp. studențesc Buc.
(0—2) S.N. Oltenița — Politehnica Galați
(0—1) C.F.R. Pașcani — Metalul București

ETAPA A XXVI-a, 28 MAI

(1—1) Sp. studențesc Buc. — Progresul Brăila
(0—3) Dunărea Giurgiu — C.F.R. Pașcani
(1—3) Poiana Cîmpina — Ceahlăul P. Neamț
(0—1) Portul Constanța — F.C. Galați
(0—3) Metalul București — Metalul Tîrgoviște
(0—1) Știința Bacău — S. N. Oltenița
(1—8) Chimia Rm. Vîlcea — Progresul Buc.
(1—2) Politehnica Galați — Metalul Plopeni

ETAPA A XXVII-a, 4 IUNIE

(0—2) Chimia Rm. Vîlcea — Portul Constanța
(0—1) Metalul Plopeni — Sp. studențesc Buc.
(0—1) C.F.R. Pașcani — Știința Bacău
(1—0) Metalul Tîrgoviște — Dunărea Giurgiu
(0—1) S. N. Oltenița — Progresul Brăila
(1—1) Progresul București — Metalul București
(0—3) Poiana Cîmpina — Politehnica Galați
(0—5) F. C. Galați — Ceahlăul P. Neamț

ETAPA A XXVIII-a, 11 IUNIE

(0—4) Ceahlăul P. Neamț — Metalul București
(0—0) Politehnica Galați — Chimia Rm. Vîlcea
(0—0) Dunărea Giurgiu — Poiana Cîmpina
(1—1) Sp. studențesc Buc. — C.F.R. Pașcani
(1—1) Știința Bacău — Metalul Plopeni
(0—2) Progresul Brăila — Metalul Tîrgoviște
(1—2) Progresul București — F.C. Galați
(2—3) Portul Constanța — S. N. Oltenița

ETAPA A XXIX-a, 18 IUNIE

(1—2) Progresul Brăila — Metalul Plopeni
(0—5) S. N. Oltenița — Progresul București
(0—1) Portul Constanța — C.F.R. Pașcani
(0—2) Dunărea Giurgiu — Ceahlăul P. Neamț
(1—2) F. C. Galați — Sp. studențesc Buc.
(1—2) Chimia Rm. Vîlcea — Poiana Cîmpina
(0—0) Metalul Tîrgoviște — Știința Bacău
(0—1) Metalul București — Politehnica Galați

ETAPA A XXX-a, 25 IUNIE

(2—2) Progresul București — Portul Constanța
(0—2) C.F.R. Pașcani — F.C. Galați
(1—1) Știința Bacău — Metalul București
(1—3) Metalul Plopeni — Dunărea Giurgiu
(1—0) Poiana Cîmpina — Progresul Brăila
(2—2) Politehnica Galați — Metalul Tîrgoviște
(2—1) Sp. studențesc Buc. — Chimia Rm. Vîlcea
(0—4) Ceahlăul P. Neamț — S.N. Oltenița

RETROSPECTIVĂ INTERNAȚIONALĂ 1971

COMENTARII ● **CLASAMENTE** ● **STATISTICI**

IERARHIA CONTINENTALĂ

1— 2. **ANGLIA și U.R.S.S.**
3. **R.F. a Germaniei**
4. **Ungaria**
5— 6. **Belgia și România**
7— 8. **Italia și Iugoslavia**
9—10. **R.D. Germană și Cehoslovacia**
11. **Bulgaria**
12. **Spania**
13—14. **Franța și Austria**
15. **Olanda**
16. **Suedia**
17—18. **Elveția și Portugalia**
19. **Polonia**
20. **Irlanda**
21—22. **Scoția și Danemarca**
23. **Țara Galilor**
24—25. **Grecia și Albania**
26. **Turcia**
27. **Norvegia**
28. **Finlanda**
29. **Luxemburg**
30. **Malta**
31. **Irlanda (Eire)**
32. **Cipru**

Neclasată pentru insuficientă activitate, selecționata Islandei.

Așa cum v-am promis, stimați cititori, astăzi vă prezentăm pe larg clasamentul reprezentativelor europene, întocmit de revista **„FRANCE FOOTBALL"** din **Paris.** Asupra configurației, în partea lui superioară, v-am informat în numărul nostru trecut. Pentru astăzi avem datoria să vă înfățișăm **„expunerea de motive"** a ordinei pe anul 1971, așa cum este redactată de organizatorii acestei operații-bilanț, precum și o situație generală, pe 13 ani a ierarhiei reprezentativelor de pe continentul nostru, rezultînd tot din ordinea apărută în citata revistă. De asemenea, tot în această pagină, veți găsi — rămînînd tot în domeniul clasamentelor și statisticilor — o situație actuală a marei **„armate a fotbalului"** de pe glob și (avînd grijă să nu-i uităm niciodată), un clasament „la zi" al arbitrilor europeni.

„EXPUNERE DE MOTIVE"

Iată cum caracterizează **JACQUES FERRAN,** directorul lui „FRANCE FOOTBALL" activitatea reprezentativelor europene, în ordinea dată de clasamentul pe care îl publicăm și noi, în întregime, mai sus:

1—2. N-am putut departaja, în nici un fel, pe primul loc, echipele ANGLIEI și UNIUNII SOVIETICE. Echipa lui **Ramsey** nu și-a complicat, în 1971, viața. Ea n-a întîlnit decît formații de a doua sau a treia categorie și, dacă vreți, **Scoția** și, în **„Campionatul Europei"**, Elveția, în fața căreia, de altfel, nu s-a prea distrat. Selecționata **Uniunii Sovietice** a avut de-a face, în cadrul competiției europene, cu un adversar de mare reputație : **Spania.** Ea l-a depășit, deși acel 1—1 cu **Irlanda** îi creease anumite greutăți de clasament. Aceste două formații de mari resurse au apărut în anul trecut într-o poziție de semi-repauz, preparînd parcă sezonul următor fără să se oboseacă peste măsură. Mai remarcăm că nici anul trecut aceste două echipe nu au putut fi departajate, dar atunci ele au ocupat locurile 3—4.

3. Reprezentativa R. F. a GERMANIEI rămîne și ea una dintre valorile certe ale fotbalului european. Ea a obținut calificarea în sferturile de finală ale **Campionatului Europei",** grație unui succes net la **Varșovia.** Ea a făcut ravagii în fața unor adversari minori **(Turcia, Norvegia)** și a aplicat **Mexicului** cea mai severă corecție din întregul său turneu european (5—0). A marcat cel mai mare număr de goluri, în 1971, dintre toate selecționatele europene.

4. Echipa UNGARIEI face, într-un fel, figura formației care revine ; pentru că, din 1967, ea n-a mai obținut un loc mai bun ca acesta (7—13—8). A lăsat impresia, mai întîi, că face pași înapoi și că va rata calificarea în sferturile de finală ale competiției europene, prin acel egal, 1—1, de la **Budapesta** în fața **Franței.** Dar trezirea fotbaliștilor maghiari conduși **de Robert Ilovszky** a fost teribilă și atît selecționata bulgară cît și cea franceză au trebuit să facă o tristă experiență. Iată deci unsprezecele **Ungariei** relansat și replasat în elita europeană.

5—6. **Echipele ROMÂNIEI și BELGIEI** impart un remarcabil loc cinci, cu un palmares care — după opinia noastră — cîntărește la fel. Fotbaliștii belgieni au început anul de o manieră entuziasmantă, cu scoruri nete (3—0) în fața **Portugaliei** și **Scoției,** apoi cu succes la Copenhaga. Dar, învinși de scoțieni, în meci-retur, belgienii au tremurat puțin pînă au smuls calificarea, la **Lisabona** (1—1). 1971 este deci, pentru fotbalul belgian, cel mai bun sezon din 1963 (epoca marelui **Anderlecht).** Probă că deziluzia **Mexicului** a reușit să fie „digerată" de **Raymond Goethals.**

APARIȚIA ROMÂNIEI printre „marile echipe ale Europei" este mai recentă. Ea datează de prin anii 1965—1966. În 1969 deja, selecționata română a meritat cu prisosință locul cinci în clasamentul nostru, grație remarcabilei campanii „pre-mondiale". Ea a reușit — în 1971 — să elimine Cehoslovacia din „Campionatul Europei" și numără, în meci amical, o victorie asupra Iugoslaviei, la Novi Sad, grație unui gol al lui Dembrovschi. O formație tînără, impresionantă prin omogenitatea și tehnicitatea ei, care are toate motivele să spere în continuarea ascensiunii.

7—8. Reprezentativele ITALIEI și IUGOSLAVIEI, clasate și ele ex-aequo, închid acest prim pluton al clasamentului,cu formații ajunse în sferturile **„Campionatului Europei". Italia,** laureata noastră în 1970, a retrogradat vizibil în 1971. Asta din pricină că ea s-a înclinat **la Cagliari,** în fața Spaniei. Dar era vorba doar de un meci amical. În schimb, în **Campionatul Europei",** ea s-a debarasat fără să forțeze, de **Suedia** și **Austria. „Squadra azzurra"** a încercat să renoveze formația sa pentru viitoarea bătălie mondială. Ceea ce explică, fără discuție, acest recul. Cît privește **Iugoslavia,** ea este singura dintre cele opt vedete ale noastre care a înregistrat două înfrîngeri. Dar ele sînt compensate de egalul obținut **la Rio,** în fața **Braziliei** și de calificarea în **„Campionatul Europei",** obținută dezinvolt într-o grupă din care făceau parte echipe ca **Olanda** și **R. D. Germană.**

9—10. Selecționata R. D. GERMANE, împreună cu aceea a CEHOSLOVACIEI, conduc acest pluton secund. La egalitate de reușite. Este un grup compus din echipe al căror bilanț este în general pozitiv, chiar dacă au fost eliminate din „Campionatul Europei". Selecționata **R.D. Germane** se apropie de mai mulți ani de elita europeană. Momentul decisiv al sezonului 1971 a fost pentru ea acel meci de la 9 mai cînd a fost învinsă, pe teren propriu, de echipa **Iugoslaviei.** Apoi a venit eșecul din fața **Olandei.** Cu toate acestea, palmaresul ei conține cîteva perle, mai cu seamă cele trei victorii și un meci egal în turneul din **America Latină.** CEHOSLOVACIA care coborîse pînă la locul 17 în trecutul clasament a început să remonteze această cădere. Dar ea a plătit în fața echipei **României** acel egal înregistrat anul trecut acasă, în fața **Finlandei.**

11. Reprezentativa BULGARIEI ocupa în clasamentul nostru, de mulți ani, remarcabile locuri mediane. 1970 și C.M. au trecut-o însă pe un loc 18 de unde ea a început să revină spre locurile obișnuite. Bulgarii au crezut că au eliminat Ungaria, la 19 mai, dar — mai tîrziu — au fost nevoiți să reconsidere această părere.

12. Echipa SPANIEI spera foarte mult în revenirea pe care i-o promitea aducerea lui **Kubala** în fruntea direcției tehnice. Ea a traversat anul 1970 fără să cunoască eșecul (locul 6 în clasamentul nostru) și a început 1971 printr-o „lovitură de teatru", acea victorie de la **Cagliari.** Dar, apoi...

13—14. Și iată și echipa FRANȚEI, decepționantă, în raport cu acel loc 8 de anul trecut. Meciul acela de pe stadionul Colombes, cu formația Ungariei, a compromis totul ! La egalitate cu reprezentativa FRANȚEI am clasat selecționata AUSTRIEI care, pentru prima oară după șase sezoane, are un bilanț favorabil.

15. Bilanțul formației OLANDEI este pozitiv, dar echipa lui **Cruyff** și **Van Hanegem** a disputat 4 din cele 5 jocuri pe teren propriu.

16. SUEDIA nu contează în 1971 decît prin victoria din acel amical cu selecționata **R. F. a Germaniei.**

17—18. ELVEȚIA și PORTUGALIA n-au reușit să iasă din anonimat, cu toate că au făcut eforturi disperate.

19. POLONIA (locul 9 în 1969) se bate spre a reveni. A avut însă o serie grea, cu selecționata vest-germană.

20. IRLANDA a făcut unele meciuri bune dar nu și rezultate... în consecință.

21—22. DANEMARCA și SCOȚIA. Au intrat în al 3-lea pluton al clasamentului. **Scoția** a avut un semestru catastrofal. **Danemarca** are victorii neconcludente.

23. ȚARA GALILOR a rezistat unor adversari străluciți, ca **România și Cehoslovacia.**

24—25. **ALBANIA** și **GRECIA.** Comportări promițătoare dar adversari prea puternici.

Celelalte reprezentative : TURCIA, NORVEGIA, FINLANDA, LUXEMBURG, MALTA, IRLANDA (Eire), CIPRU au evoluat în nota valorii lor.

„CATALOGUL" ARBITRILOR...

128 de partide internări s-au disputat anul trecut pe continentul european. Firește, este vorba de partide între primele reprezentative ale celor 33 de țări ce intră în cadrul U.E.F.A. Cele mai multe dintre ele, în cadrul preliminariilor Campionatului european, dar destule și amicale. Una — prima în lume — s-a disputat în cadrul preliminariilor viitorului campionat mondial, cel din 1974, din R.F. a Germaniei. Este vorba de partida jucată la La Valetta între reprezentativele **Maltei** și **Ungariei.**

Un număr atît de mare de meciuri internaționale a solicitat, desigur, și foarte mulți arbitri. Încercînd să facem o statistică a cavalerilor fluierului folosiți de-a lungul lui 1971, ajungem la cifra de **87 de arbitri europeni întrebuințați pentru meciurile echipelor de pe vechiul continent.** Cîțiva au fost solicitați să conducă partide și pe alte continente, cum ar fi America de Sud sau Africa.

În fruntea listei celor mai folosiți arbitri trebuie să trecem **Franța, Scoția, R.F. a Germaniei** și **Suedia,** fiecare prezentă cu cîte cinci conducători de joc, numărul cel mai mare de meciuri conduse de aceștia, cîte nouă, împărțindu-și-l cei din **R.F. a Germaniei** și **Suedia.** Cîte patru arbitri au avut **Austria, Polonia, Italia, Norvegia, Țara Galilor.** În urma lor **Elveția** cu trei arbitri folosiți, dar cu un număr mare de jocuri la activ (7), ceea ce înseamnă că arbitrii din această țară continuă să se afle printre fruntașii europeni.

1971 a fost un an fructuos și pentru arbitrii români. Trei dintre ei, **Gheorghe Limona, Constantin Bărbulescu** și **Victor Pădureanu** fiind chemați să conducă cîteva jocuri de mare importanță. Cea mai frumoasă activitate a avut-o **Constantin Bărbulescu,** primul arbitru român care a condus un meci la Wembley, „templul fotbalului", ceea ce înseamnă o consacrare, chiar dacă este neoficială, internațională. Alături de meciul **Anglia — Elveția** (1—1), **C. Bărbulescu** a mai fost conducătorul întîlnirilor **Bulgaria — U.R.S.S.** (1—1) și Cipru — Spania (0—2). **Gh. Limona** a condus partida **Grecia — Bulgaria** (0—1), iar **V. Pădureanu** pe cea dintre reprezentativele **Bulgariei** și **Greciei** (2—2). Deci, nici o victorie a gazdelor !

Cei mai solicitați arbitri au fost englezul **J. K. Taylor** și vest-germanul **Kurt Tschenscher,** fiecare cu patru partide la activ. Cîte trei meciuri au condus **C. Bărbulescu** — România, **F. Marschall** — Austria, **R. Scheurer** — Elveția, **E. Bostrom** — Suedia și **V. Loraux** — Belgia. Surprinde faptul că unul dintre cei mai buni arbitri europeni, italianul Lo Bello, a arbitrat numai două meciuri, iar conducătorul finalei ultimului campionat mondial, **Rudy Glöckner** — R.D. Germană, nu a condus anul trecut decît un singur joc.

...ȘI UN „CLASAMENT AL CLASAMENTELOR"

Despre evoluția pe un spațiu mai larg a reprezentativelor europene vorbește elocvent o totalizare a bilanțurilor din ultimii 13 ani, adică din sezonul în care s-a început alcătuirea acestor clasamente anuale. Notînd cu cifra locului respectiv fiecare an (deci pentru locul 1 se acordă 1 punct, pentru locul 2 se acordă 2 puncte etc.) s-a ajuns la următoarea situație în care, se înțelege, cu cît ai puncte mai puține, cu atît ești pe un loc mai bun :

1. U.R.S.S.
42 puncte (de trei ori locul 1)
2. Anglia
57 puncte ((de patru ori locul 1)
3. Ungaria 67 puncte
4. R.F. a Germaniei 70 puncte
5. Italia 71 puncte
6— 7. Cehoslovacia
Iugoslavia 97 puncte
8. Suedia 105 puncte
9. Spania 117 puncte
10. Bulgaria 120 puncte
11. Belgia 134 puncte
12. Scoția 148 puncte
13. R.D. Germană 152 puncte
14. Franța 153 puncte
15—16. Portugalia
Austria 155 puncte
17. ROMÂNIA 161 puncte
18. Elveția 173 puncte
19. Olanda 181 puncte
20—21. Irlanda (Eire)
Polonia 184 puncte

Cum se vede, selecționata noastră, care a adunat „puncte bune" numai în ultimele patru sezoane, trebuie să continue aceste realizări spre a urca și în acest „clasament al clasamentelor".

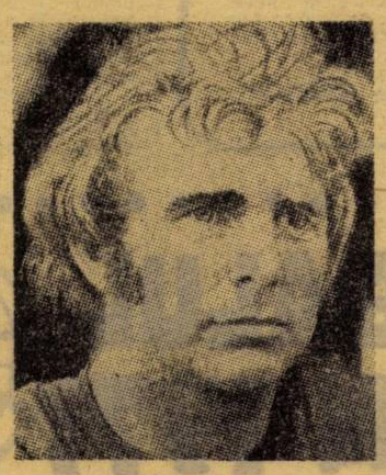

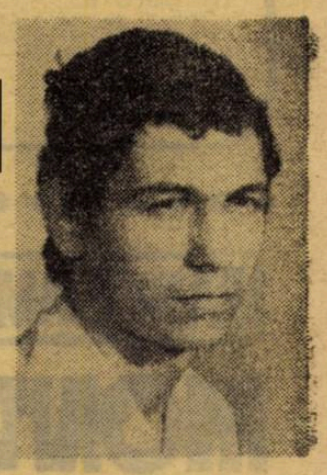

Bobby Moore (Anglia), **Șesternev** (U.R.S.S.), **Lucescu** (România), căpitanii a trei selecționate fruntașe în **Europa**

EUROPA DOMINĂ FOTBALUL MONDIAL !

TREI SFERTURI DIN NUMARUL FOTBALIȘTILOR DIN LUME ACTIVEAZĂ PE VECHIUL CONTINENT

În cursul anului trecut Federația Internațională de Fotbal Asociație **(F.I.F.A.)** a procedat la un sondaj printre cele 140 de federații naționale afiliate, pe tema numărului de cluburi, echipe, jucători, arbitri care activează în cadrul lor. La acest chestionar, prin care s-a efectuat sondajul, au răspuns 134 de federații naționale. În baza materialului statistic transmis, F.I.F.A. a avut posibilitatea să stabilească o situație (incompletă însă, pentru că 6 federații n-au răspuns) din care rezultă ponderea activității fotbalistice pe continente :

Continentele	Cluburi	Echipe	Jucători	Arbitri
Europa	198 850	386 182	11 887 305	243 596
America de Nord	6 150	66 243	1 532 955	6 476
America de Sud	24 465	54 516	1 047 175	12 646
Asia	29 744	21 167	524 637	10 653
Africa	11 359	20 345	501 563	9 750
Oceania	1 750	11 651	173 854	2 415
Total	271 818	560 234	15 667 545	284 941

Din aceste cifre rezultă clar că **fotbalul european domină, că are cea mai mare pondere:** 73,04% din cluburi, 69,92% din echipe, 75,87% din jucători și 85,49% din arbitri activează pe acest continent. Doar în privința federațiilor naționale Europa are un procent (23,60%) mai mic decît Africa (27,85%). În schimb, America de Sud se situează pe un plan cu mult inferior Europei : 7,14% federații, 9% cluburi 9,73% echipe, 6,68% jucători și 4,44% arbitri din totalul general. Și încă o informație : din cei 42 220 de jucători profesioniști, cîți sînt înregistrați ca atare la federațiile respective, 21 597 sînt în Europa și 11 954 în America de Sud, 5 312 în Africa, 3 211 în America de Nord și Centrală etc.

VEȘTI DIN FOTBALUL CEHOSLOVAC

Zilele trecute s-a înapoiat, venind din **America de Sud**, reprezentativa de fotbal a **Cehoslovaciei**, care a întreprins o serie de jocuri în mai multe țări din această parte a globului. Turneul și-a atins scopul — după cum a declarat antrenorul **L. Novak** — pentru faptul că jocurile s-au desfășurat pe terenuri proaste, care cereau jucătorilor eforturi deosebite. Numai în **Guatemala** terenul a fost mai bun și acest lucru s-a reflectat imediat și în ceea ce privește rezultatul.

Prin alcătuirea formației, **Novak** a căutat să-i încerce pe **Hagara** alături de **Zloha** sau **Hrivniak**. În atac au fost utilizați **Gajdusek**, împreună cu **Nehoda** și **Vesely**, alături de **Stratil**. În ultimul joc, pe partea dreaptă Stratil a făcut aripă cu Nehoda. Evoluția tuturor jucătorilor s-a situat la un nivel mediu. În ultima partidă, desfășurată la **Caracas**, în echipa gazdă au evoluat opt jucători brazilieni printre care și fiul lui **Didi**, în vîrstă de 17 ani: o copie fidelă a tatălui său, mai ales în ceea ce privește tehnica. În plus, este foarte rapid.

• ECHIPA NAȚIONALĂ S-A ÎNAPOIAT DIN AMERICA DE SUD • NOVAK A ÎNCERCAT O SERIE DE JUCĂTORI • PERFORMANȚE MEDII ALE INTERNAȚIONALILOR • DIDI II — COPIA FIDELĂ A TATĂLUI SĂU • RETURUL CAMPIONATULUI SE VA DESFĂȘURA SÎMBĂTA ȘI MARȚEA.

În urma discuțiilor purtate în cadrul biroului federației de fotbal, s-a hotărît ca, în returul campionatului, etapele să se desfășoare sîmbătă, iar cele care în mod normal erau programate miercurea vor avea loc marțea. În felul acesta duminicile vor rămîne libere pentru fotbaliștii din divizia A și B, care le vor petrece în sînul familiei.

Campionatul va fi reluat la 18 martie 1972. În cursul sezonului de primăvară, naționala **Cehoslovaciei** va susține trei partide internaționale. Cu reprezentativa **Austriei** la 8 sau 9 aprilie la **Brno**, cu echipa **Luxemburgului** la 26 aprilie la **Plzen** și la 14 mai cu **Suedia** la **Stockholm**.

JAN HAJEK

Carnet extern

NU ESTE O ALARMĂ FALSĂ!

Și sezonul trecut și începutul acestuia nou n-au reușit să iasă de sub teribilele efecte ale unor partide violente și, mai cu seamă, ale efectelor deloc mici, ale brutalităților, ale dezlănțuirilor de patimi și incorectitudini. „Grosul" acestor acte reprobabile, trebuie să le numim așa, din fotbal l-a furnizat dubla — în fapt tripla ciocnire **Borussia Monchengladbach — Internazionale**. N-a fost suficientă acea scenă de veritabilă agresiune a lui **Boninsegna**; a trebuit să vină și acel al treilea meci în care ultimele minute au văzut frcturarea piciorului fundașului **Müller** de către „victima" primei întîlniri, **Boninsegna**. Cînd spiritele păreau că se mai liniștesc iată, vine această „finală de rezervă" de la **Atena** cu un alt grav accidentat: **Tamaras**, ieșit și el cu o dublă fractură, dintr-o violentă ciocnire cu fundașul uruguayan **Morales**. Miră, dacă ar rămîne judecată singular, **sancțiunea extrem de severă dictată de U.E.F.A.** împotriva lui **Morales**, dar ea trebuie socotită ca utilă în cadrul acțiunii combinate — preventivă și curativă — întreprinsă de forurile oficiale.

Fiindcă se accentuează tot mai mult necesitatea de a se acționa energic împotriva spiritului de violență care se răspîndește îngrijorător, printre jucători. Chiar partida a treia dintre **Borussia Monchengladbach** și **Internazionale** a fost purtată într-un spirit — mai cu seamă din partea italienilor — departe de ceea ce am admite că se numește cu indulgență fotbal de angajare sau fotbal eminamente atletic. O asemenea viciere a spiritului de joc nu s-a mai întîlnit și asta accentuează criza în care fotbalul a intrat.

Tocmai de aceea se așteaptă ca F.I.F.A. să preia conducerea unor acțiuni de amploare și cu măsuri spectaculoase. Tocmai de aceea, în afara sancțiunii dată lui **Morales**, s-au emis de către U.E.F.A. și alte punițiuni împotriva clubului **Nacional**, a antrenorului și a conducerii care a efectuat deplasarea la **Atena**. Cifrele absolut obiective, totalizate din rapoartele comisiilor medicale ale federațiilor din **Europa** duc la concluzia că accidentele foarte grave, din teren, s-au înmulțit cu 25% în 1971 iar cele mai puțin grave cu 35%. Ceea ce dovedește că nu e nici o glumă sau o simplă alarmă, determinate de impresii, de influențe de moment. Este un semnal de alarmă real, declanșat de această veritabilă ploaie de duble fracturi, de ruperi de mușchi, de entorse și ruperi de menisc sau mai știm noi de ce alte grave leziuni provocate jucătorilor în lupta care — cum vedem — devine tot mai neloială.

Eftimie IONESCU

CE FAC CAMPIONII MONDIALI?

• ÎN URMĂRIREA CELOR 11 AȘI AI BALONULUI CARE AU ADUS BRAZILIEI DEFINITIVA PROPRIETATE A „CUPEI JULES RIMET" • LUNILE DE DUPĂ TRIUMFUL DE PE AZTECA N-AU FOST PREA VESELE PENTRU MULȚI DINTRE CAMPIONII LUMII • SPERANȚELE REAPAR LA ORIZONT

A trecut mai bine de un an de cînd, pe stadionul **Azteca** de la **Ciudad de Mexico**, reprezentativa Braziliei devenea pentru a treia oară campioană mondială cucerind definitiv trofeul pus în joc, **„Cupa Jules Rimet"**. A trecut mai bine de un an de zile de atunci dar ecourile acestei a IX-a ediții nu s-au stins nici acum și nu se vor stinge încă multă vreme. Am socotit interesant să vedem ce fac campionii acum.

Portarul **Felix**, supranumit „pisica", a devenit... rezervă în echipa lui de club, **Fluminense**, antrenorul **Zagalo**, făuritorul succesului din Mexic, preferîndu-i pe mai tînărul **Vitorio**.

Carlos Alberto, „marele căpitan" cum îi spun brazilienii, a suferit o operație de menisc de pe urma căreia încă se mai resimte. În primăvara acestui an, în urma unor neînțelegeri cu conducătorii echipei, a fost împrumutat de **F. C. Santos** lui **Botafogo** pentru patru luni după care a revenit la vechiul său club alături de **Pele**, **Edu** etc.

Brito, această forță a naturii, considerat cel mai perfect atlet, a fost de curînd suspendat pe un an de zile pentru faptul că în cursul unui meci l-a lovit pe arbitru. Este pe cale de a fi transferat la un alt club din străinătate, „fentînd", în acest fel, sancțiunea.

Piazza — fundaș central de circumstanță în Mexic (este de meserie mijlocaș) a avut o comportare atît de bună acolo încît a fost menținut pe același post în echipa sa de club, **Cruzeiro**, unde dă rezultate dintre cele mai bune. Are însă mari necazuri cu menținerea greutății corporale.

Everaldo își împarte timpul între activitatea fotbalistică propriu-zisă și postul de administrator al unei ferme de lîngă **Porto Alegre**. În continuare, este jucătorul nr. 1 la **Gremio** unde este foarte stimat și apreciat de către public, colegi și antrenorul **Otto Gloria**.

Jairzinho (stînga) revine la forma „mexicană..."

Clodoaldo, marea revelație a C. M. din Mexic, a devenit... major împlinind nu de mult 21 ani. Din pricina unei supărătoare boli de stomac nu reușește încă să-și găsească forma optimă.

Gerson a fost accidentat la un genunchi din care cauză a lipsit multă vreme din echipa sa, **F. C. Sao Paolo**. Conducerea clubului nu este prea convinsă de gravitatea accidentului considerîndu-l doar un pretext cu ajutorul căruia **Gerson** speră să obțină dezlegarea pentru a da curs numeroaselor oferte ale altor cluburi.

Jairzinho este mereu ținta apărătorilor adverși, motiv pentru care stă mai mult în clinici decît pe terenul de fotbal. De altfel, aproape șase luni a avut un picior în gips. Acum a reintrat cu succes.

Tostao continuă să fie „vioara întîi" la **Cruzeiro** și răstățitul multimilor. De mai multă vreme este animatorul unei acțiuni care are ca scop organizarea unui meci jubiliar în onoarea și pentru ajutorarea lui **Garrincha**

Pele acuză de mai mult timp o serioasă scădere de formă datorită, pare-se, insuficienței pregătiri determinată de o tot mai intensă activitate extra-sportivă.

Rivellino, „bombardierul" lui **Corinthians**, mai resimte încă urmările unei grave... autoaccidentări în cursul meciului cu **F. C. Sao Paolo**, cînd a rămas în stare de inconștiență timp de două zile! Acum el și-a reluat pregătirile și așteaptă... un moștenitor.

UN „DIAGNOSTIC HERRERA"...

Această soluție era așteptată, atunci cînd cunoști eforturile și banii investiți pentru înrădăcinarea sportului cu balonul rotund pe teritoriul **Statelor Unite ale Americii**. De ani de zile, s-au făcut organizări și reorganizări, s-au înființat competiții și campionate, cărora li s-au dat de la un an la altul forme noi, mai atractive, au fost create cluburi în multe orașe, au fost angajați nenumărați jucători profesioniști străini, din **Europa**, **America de Sud**, precum și antrenori și manageri, au fost puse pe picioare turnee internaționale și cîte și mai cîte! Și, totuși, **fotbalul** se găsește încă în epoca **pioneratului**, n-a reușit să „prindă", să răzbată printre sporturile fruntașe, meciurile au loc în fața unei mîini de spectatori, deficiturile s-au mărit.

De ce? La această întrebare a răspuns apreciatul antrenor **Helenio Herrera**, care a întreprins în vară o lungă călătorie în jurul lumii și a poposit mult timp și în **S.U.A.** Pe scurt, după **Helenio Herrera**, cauzele eșecului sînt următoarele:

1. Concurența puternică a baseballului și rugbyului american, care luptă împotriva rivalilor periculoși pentru ele. Întreaga publicitate la TV, radio și în ziare este concentrată și plătită de aceste două sporturi.

2. Transplantarea fotbalului n-a avut o bază solidă. Au fost „importați" jucători străini sfîrșiți, care nu mai aveau nimic de învățat, sau jucători fără clasă sau necunoscuți, dar susținuți de intermediari fără scrupule. Și aceste stele stinse n-au putut entuziasma și atrage publicul american.

3. Organizarea unor turnee cu echipe străine, care participau după un sezon obositor și se considerau în vacanță în S.U.A. Jucînd ca simpli turiști, fotbaliștii europeni n-au făcut o bună propagandă sportului lor.

4. Crearea unor cluburi americane pe naționalități, care s-au destrămat rapid, fără să dea vreun rezultat sportiv.

5. Organizarea jocurilor pe stadioane foarte mari, în care luau loc... 3—4.000 spectatori, pierduți în imensitatea tribunelor, ceea ce-i demoraliza, ca și pe fotbaliști.

6. Antrenorii angajați n-aveau specializare și nu cunoșteau munca pe care trebuiau s-o presteze. Or, americanul de rînd nu știe nimic despre tehnica fotbalului.

7. Lipsa de experiență a conducătorilor, prompt plătită cu deficite care au atins suma de 15 milioane de dolari.

Toate acestea au făcut ca tentativele de transplantare a fotbalului, cel mai popular în restul lumii, să eșueze în S.U.A., în ciuda materialului uman de prim ordin, cum spune „H. H.", avut la dispoziție, a forței organizatorice și a mijloacelor financiare.

PANORAMIC FOTBALUL MONDIAL ÎN 1971

1

Ca și anul trecut, revista „Fotbal" vă prezintă, stimați cititori, meciurile internaționale jucate de-a lungul anului 1971. Dar — precizăm dintr-un început — luăm în considerație **numai jocurile disputate între primele reprezentative.**

1971 nu a făcut excepție și a fost la fel de bogat în evenimente fotbalistice de toate categoriile ca și anii trecuți, chiar dacă în cele 365 de zile nu s-a disputat nici un campionat mondial sau turneu olimpic etc. A fost însă un an preliminar pentru marile competiții care se anunță în 1972, cînd, alături de meciurile amicale, multe dintre ele, de pe acum prevăzute în calendarele federațiilor, vor avea loc mai multe faze finale ale unor mari competiții, ca de pildă **turneul final al Campionatului Europei, al „Cupei Africii"** (programat pentru luna februarie în Camerun), **al turneului olimpic de la München** etc. 1971 a cuprins, deci, preliminariile acestor întreceri, dar și nenumărate meciuri în competiții regionale disputate mai ales în Asia. Pe lîngă toate aceste partide amicale, în **panoramic** au fost prevăzute și meciurile din preliminariile olimpice care au avut loc în țările Asiei și Africii, unde reprezentativele olimpice se confundă cu cele naționale.

Deci, start în **panoramicul fotbalului mondial în 1971**. Cu o precizare în plus: datele au fost culese în limita posibilităților informaționale avute la dispoziție.

IANUARIE

• 2 — Cairo : R. A. EGIPT — LIBIA 3—1 (2—1)
ARBITRU : Babkir Elsa Bedawi (Sudan) ; 35 000 spectatori.

• 8 — Buenos Aires : ARGENTINA — FRANȚA 3—4 (0—1)
AU MARCAT : Loubet, Djorkaeff, Lech, Revelli (F) ; Brindisi (A).
ARGENTINA : Marin — Sunie, Perfumo, Laraignée, Carrascosa, Madurga, Nicolau, Tojo (Brindisi), Gromacho (Marcos), Obberti (Bianchini), Veron.
FRANȚA : Carnus — Djorkaeff, Novi, Bosquier, Rostagni, Huck, Mezy, Floch, Loubet (Revelli), Lech, Bereta (Herbert).
ARBITRU : R. Barreiro (Argentina) ; 4 500 spectatori (4 milioane telespectatori).

• 10 — Accra : GHANA — Rep. ZAIR 1—1 (1—0) (C. Af.)
ARBITRU : B. M. Simfukwe (Zambia).

• 12 — Mar del Plata : ARGENTINA — FRANȚA 2—0 (1—0)
AU MARCAT : Laraignée, Madurga.
ARGENTINA : Santorro — Sunie, Perfumo (Nicolau), Laraignee, Carrascosa, Madurga, Nicolau (Tojo), Brindisi, Marcos, Yazalde, Veron.
FRANȚA : Carnus — Djorkaeff, Michel, Bosquier, Rostagni, Huck, Mezy, Herbert, Lech (Molitor), Loubet, Bereta (Floch).
ARBITRU : L. Pestarino (Argentina) ; 18 000 spectatori.

• 29 — Bagdad : IRAK — KUWEIT 2—0 (1—0)
ARBITRU : A. K. Saadi (Irak) ; 4 650 spectatori.

• 31 — Freetown : SIERRA LEONE — GHANA 2—1 (2—0 (C. Af.)
ARBITRU : A. S. Gondor (S. Leone) ; 13 000 spectatori.

FEBRUARIE

• 31 — Nicosia : CIPRU — GRECIA 1—2 (0—2)

• 2 — Santiago : CHILE — R. D. GERMANĂ 0—1 (0—1)
A MARCAT : Kreische.
CHILE : Araya — Avendano, Herrera, Gonzales, Valenzuela, Las Heras, Torres, Gallegos, Salah, Farias, Henry.
R. D. GERMANĂ : Croy — Kurbjuweit, Irmscher, Sammer, Ganzera, Strempel (Dörner), Stein, Frenzel (Rock), P. Ducke (Richter), Kreische, Vogel.
ARBITRU : Robles (Chile) ; 20 000 spectatori.

• 3 — Gzira : MALTA — ANGLIA 0—1 (0—1) (C.E.)
A MARCAT : Peters.
MALTA : Mizzi — Grima, Mallia, Camilleri, C. Michallef, Darmanin, Cocks, Vassalo, Cini, Theobald, Arpa.
ANGLIA : Banks — Reaney, Hughes, Mullery, McFarland, Hunter, Ball, Chivers, Royle, Harvey, Peters.
ARBITRU : F. Marschall (Austria) ; 30 000 spectatori.

• 3 — Nicosia : CIPRU — IRLANDA DE NORD 0—3 (0—0) (C.E.)
AU MARCAT : Nicholson, Dougan, Best (penalti)
CIPRU : Herodotos — Katos, Kavazis, Kalis, Kureas, Charlambus, Vasiliou, Fokis, Pamboulis, Stilianou, Stephanis.
IRLANDA DE NORD : Jennings — Craig, Nelson, Hunter, O'Neil, Dodd, Hamilton, McMordie, Dougan, Nicholson, Best.
ARBITRU : F. Francescon (Italia) ; 14 000 spectatori.

• 3 — Liege : BELGIA — SCOȚIA 3—0 (1—0) (C.E.)
AU MARCAT : McKinnon (autogol), van Himst — 2
BELGIA : Piot — Heylens, Dewalque, Plaskie, Thiessen, van Moer, van den Daele, Deprieux, Semmeling, Van Himst, Denul.
SCOȚIA : Cruickshank — Hay, Mc Kinnon, Moncour, Gemmel I, Craig, Gemmel II, Stanton, Stein, O'Hare, Cooke.
ARBITRU : A. Sbardella (Italia) ; 20 000 spectatori.

• 7 — Lomé : TOGO — GUINEEA 1—1 (0—1) (T.O.)
ARBITRU : S. Nosseir (R. A. Egipt).

• 7 — Accra : GHANA — SIERRA LEONE 2—1 (2—0) (C. Af.)
ARBITRU : G. L. Lamptey (Ghana).

• 8 — Montevideo : URUGUAY — R. D. GERMANĂ 0—3 (0—2)
AU MARCAT : Strempel, Stein — 2.
URUGUAY : W. Corbo — Sandoval, Goncalvez (Matosas), Montero, Vasquez, Aparicio, Latuada, Montegazza, Villaba, Maneiro, R. Corbo.
R. D. GERMANĂ : Croy — Kurbjuweit, Irmscher, Sammer, Ganzera, Stein, Strempel, Frenzel, P. Ducke, Kreische, Vogel (Richter).
ARBITRU : R. Baretto (Uruguay) ; 20 000 spectatori.

Abrevieri : C.E. = meci în cadrul preliminariilor Campionatului Europei ; C. Af. = Cupa Africii ; T.O. = meci în preliminariile olimpice, jucat între primele reprezentative. Partidele neînsemnate cu aceste abrevieri au fost amicale

Documentar realizat de
Mircea TUDORAN

— Va urma —

extern MAGAZIN extern

INSIGNE ȘI... IMAGINAȚIE...

Pasiunea pentru fotbal se manifestă în fel și chip. Una din laturile ei este colecționarea de insigne și fanioane de cluburi sau federații. Și sînt mulți astfel de pasionați. Unul din ei este și antrenorul nostru emerit **C. Braun-Bogdan,** posesor al unei colecții bogate.

Privind o colecție de insigne, ochii îți sînt atrași fie de frumusețea lor, fie de execuția ireproșabilă, dar și de ingeniozitatea cu care sînt concepute. Unele surprind prin efectele lor artistice, altele prin simbolurile alese. Vă prezentăm cîteva exemplare, lăsînd pe seama dv., dragi cititori, să apreciați fanteziile de care dau dovadă creatorii unor insigne.

Deportiva America — Cali
(Columbia)

A.S. Roma
(Italia)

Vittoriosa Stars F.C.
(Malta)

Pesoporikos — Larnaca
(Cipru)

F.C. Hitchin Town
(Anglia)

F.C. Twente — Enschede
(Olanda)

1. Vienna F.C.
(Austria)

O TEMPORA! După mulți ani, cei mai celebri dintre foștii internaționali elvețieni au reîmbrăcat tricourile, au încălțat bocancii și au reapărut pe gazon. Fotografia de rigoare n-a lipsit. Printre cei din alăturatul cliseu, **Antenen, Schneiter, Rappan, Hugi II, Elsener, Balamann, Grobety, Alemann** etc., nume glorioase ale fotbalului din „țara cantoanelor".

START SPRE TITLU!

Se poate spune că, din această fază, **Atletico Mineiro** a cîștigat titlul! Pentru că, **Terțio (F. C. Sao Paulo),** scăpat spre poartă, ratează și, într-o fază următoare **Oldair** (în centrul imaginii, în fața portarului), fundașul central și căpitanul lui **Atletico,** va înscrie singurul gol al întîlnirii.

CINE A DEGAJAT?

Facem prinsoare că nu bănuiți cine a intervenit la acest balon. Vă veți grăbi să răspundeți că unul dintre cei doi jucători din prim plan, **Mac Donald (Newcastle)** sau adversarul său direct, **Mc Lintock (Arsenal).** Apoi, veți fi tentați să credeți că portarul **Wilson** a intervenit. Dar nu este așa! **Graham,** jucătorul din al patrulea plan (în stînga), a degajat cu capul iar ceilalți trei au sărit în van...

PELE DESPRE EL ȘI DESPRE FOTBAL

Aflat la **Paris** într-o scurtă vacanță, celebrul jucător brazilian **Pele** a răspuns întrebărilor unor ziariști cu privire la unele probleme personale sau de actualitate ale fotbalului. Întrebat cînd va abandona activitatea competițională, el a spus: **„Voi mai juca încă trei ani la Santos dar, în nici un caz, nu voi mai participa la viitoarea ediție a C. M., decît, poate, ca spectator.**

Despre tacticile actuale în fotbal **Pelé** a afirmat: **„Defensiva răpește frumusețea și spectaculozitatea jocului. Dacă vrem ca acest sport să-l facem cît mai atractiv trebuie să-l orientăm exclusiv spre ofensivă. Cei mai valoroși jucători pe care i-am văzut? Fără discuție Gilmar, Iașin, Facchetti, Santamaria, Beckenbauer, Seeler, Zito, Eusebio, Kopa, Garrincha".**

RECORDURI DE... STAT PE TUȘĂ

Comisia de disciplină a ligii engleze a dictat cea mai mare suspendare de la începutul campionatului și pînă acum: 9 etape suspendare pentru **O' Neill** (Southampton) care primise 3 avertismente pentru joc dur sau atitudini nesportive. Este un record de... stat pe tușă.

Dar, iată, la capitolul disciplinar ne reîntîlnim cu o veche cunoștință: „onorabilul" **Nobby Stiles.** Ajuns în liga a doua — la **Middlesbrough,** unde deține și funcția de căpitan — fostul titular al echipei **Angliei** și al lui **Manchester United,** a reușit să marcheze primul său gol în noul sezon și la noua echipă. Dar bucuria a fost de scurtă durată. În meciul următor... **Stiles** a fost eliminat și, avînd și două avertismente, a primit o suspendare de trei săptămîni.

O FINALĂ CU CÎNTEC...

Ediția 1971 a Cupei campionilor africani a avut o încheiere puțin obișnuită. S-au întîlnit în finală echipele cluburilor **Canon** din Yaounde (Camerun) și **Ashanti Kotoko Kumasi** (Ghana). În primul meci, **Ashanti** a cîștigat cu 3—0, iar în al doilea **Canon** cu 2—0. Cum regulamentul competiției nu ține seamă de golaveraj în astfel de cazuri, ci de diputarea unui al treilea joc, **cele două echipe s-au reîntîlnit într-un baraj** care nu s-a terminat. La scorul de 1—0 pentru **Canon,** jucătorii echipei **Ashanti Kotoko** s-au retras de pe teren deoarece arbitrul nu le-a validat un gol, cu care egalaseră. **Canon** a fost declarată astfel cîștigătoarea ediției.

GLASGOWUL ȚINE LA REPUTAȚIE

Se știe că cel mai mare stadion din EUROPA este cel din Glasgow, HAMPDEN PARK, cu 126 000 de locuri. Iată că totuși Glasgowul tinde să dețină supremația în materie de stadioane. Glasgow Rangers are în proiect mărirea capacității tribunelor stadionului propriu, Ibrox Park (cel pe care s-a întîmplat catastrofa prăbușirii unei scări, soldată cu numeroase victime), capacitate de 80 000 locuri actualmente, pînă la 130 000 locuri. Toate locurile vor fi pe scaune și toate vor fi acoperite.

SCAPĂ CINE POATE!

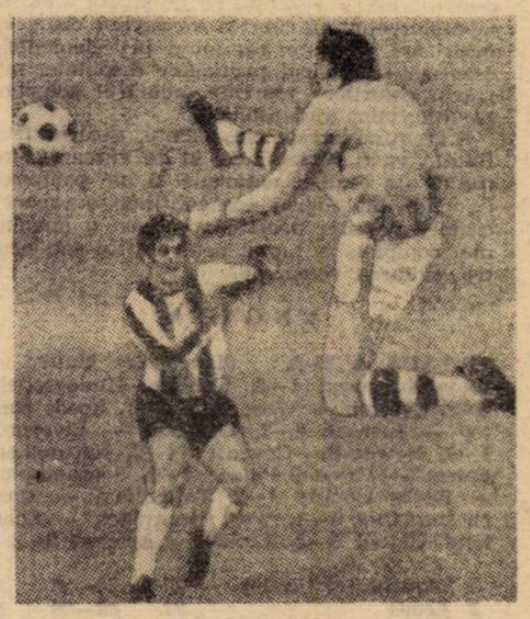

Ocolit, la cîțiva centimetri, de piciorul uriașului **Szeja** — portarul lui Zagłębie Walbrzych — **Gajdusek (Legia)** pare că trece printr-un moment de mare panică. Are și motive!

CLUBUL GRIGORI FEDOTOV

Există în **Uniunea Sovietică** un club al celor mai eficaci atacanți care poartă numele celebrului **Grigori Fedotov** și în care pot intra jucătorii care au la activul lor cel puțin 100 goluri înscrise în campionat. Pînă de curînd acest club număra 18 membri, recent el s-a îmbogățit cu încă unul, **Eduard Markarov** de la **Erevan Ararat** care a reușit să înscrie cel de-al 101-lea gol al său.

Iată cum se prezintă acest clasament în întregime și numărul de goluri înscrise de fiecare jucător:

1. **SIMONIAN** 156; 2. **Ponomarev** 152; 3. **Ivanov** 150; 4. **Soloviev** 143; 5. **Fedotov** 132; 6. **Gogoberidze** 128; 7. **Streltov** 128; 8. **Kopaev** 119; 9. **Husarov** 119; 10. **Kaloev** 115; 11. **Salnikov** 112; 12. **Beskov** 106; 13. **Voroșilov** 103; 14. **Bobrov** 102; 15. **Kasakov** 102; 16. **Krasnitzky** 102; 17. **Markarov** 101; 18. **Ilin** 100; 19. **Korotkov** 100.

- Meciul amical feminin dintre o selecționată locală a Renaniei și reprezentativa **Danemarcei,** dublă campioană mondială, a fost arbitrat de cunoscutul internațional vest-german **Wolfgang Overath.** Acesta nu s-a sfiit să acorde oaspetelor o lovitură de la 11 m din care au înscris golul victoriei.
- Cu ocazia congresului U.E.F.A. din luna iunie a acestui an se va alege și noul președinte al acestui organism pentru care pînă în prezent și-au pus candidatura francezul **Jacques Georges** și belgianul **Roger Petit.**
- Un calcul efectuat asupra actualului campionat vest-german arată că, numai în tur, din 58 penaltiuri acordate, doar 37 (63%) au fost transformate, ceea ce înseamnă că mai mult de o treime au fost ratate.
- Noul antrenor al echipei vest-germane **Borussia Dortmund** este **Herbert Burdensky** care-l înlocuiește în acest fel pe **Horst Witzler** demis datorită slabelor rezultate obținute de echipă.
- A 24-a ediție a tradiționalului turneu pentru juniori și tineret de la **Viareggio** se va desfășura între 4 și 14 februarie. Iau parte, ca de obicei, opt echipe italiene și opt străine, printre acestea din urmă aflîndu-se și revelația de acum doi ani **Bocca Juniors.**

FOTBAL
REDACȚIA ȘI ADMINISTRAȚIA
str. V. Conta nr. 16, etajul V, București, sectorul I, telefoane: 11.10.05 (centrală), 12.95.96

Prezentarea artistică: **Liviu BOBOCEA**
Prezentarea grafică: **Alexandru MUSCĂ**

MARILE ÎNFRÎNGERI ALE „FAIR-PLAY"-ULUI ÎN 1971

Se știe că la fiecare sfîrșit de an sau început de nou an, se fac diferite bilanțuri, statistici, clasamente asupra principalelor evenimente care s-au consumat în ultimele 12 luni. De data aceasta vom trece în revistă unele episoade tragice petrecute în 1971, unele cunoscute, altele mai puțin (sau chiar deloc), care au făcut la vremea lor multă vîlvă în soccerul internațional.

Buciucasa cutie de Pepsi-Cola aruncată din tribunele stadionului din **Mönchengladbach** în capul lui **Boninsegna** a provocat un scandal fără precedent în cupele europene și, ca măsură exemplară, meciul a fost anulat și apoi rejucat!

Dar unele întîmplări au fost cu mult mai tragice. Să enumerăm cîteva dintre ele.

2.I. La derbiul scoțian **Celtic — Rangers** se prăbușește o tribună pe **Ibrox Park**, unde își pierd viața 66 de persoane, iar 108 sînt grav rănite!

3.II. Antrenorul echipei braziliene **Ferroviário Vale Rio** este omorît de spectatorii din orășelul **Itarana**, pentru că echipa sa a cîștigat meciul cu formația locală.

12.IV. La **Santiago de Chile**, la meciul dintre **Union Espagnole** și **Estudiantes la Plata**, intervenția poliției cu gaze lacrimogene se soldează cu un accident tragic: un tînăr de 17 ani își pierde viața.

14.V. La meciul dintre **Boca Juniors Buenos Aires** și **Sporting Lima** s-a înregistrat cu o încăierare fără precedent între jucători. Bilanțul: 19 jucători — răniți!

30.X. Portarul unei echipe mexicane, **Alberto Arce Santiago** a fost împușcat în momentul cînd echipa sa a primit cel de-al patrulea gol, pierzînd meciul cu 4—3.

Și în Europa au fost înregistrate cîteva întîmplări deosebite, dintre care unele au putut fi prevenite la timp.

La meciul dintre **Catania** și **Livorno** (divizia B), la o încăierare între suporteri, 50 de spectatori și un jucător au fost internați în spital.

Arbitrul meciului **Teccheria-Acuto** (campionatul districtual din **Italia**) a fost grav rănit în urma unui glonte de pistol!

La 14.II. portarul **Sepp Maier** (Bayern München) a scăpat ca prin urechile acului. Un spectator prezent la meciul **Bayern-Rottweiss Essen** a aruncat un cuțit (cu o lamă de 30 cm) spre **Maier**, dar, din fericire, cuțitul s-a înfipt în bara porții!

La un control preventiv înaintea partidei **Schalke 04-Borussia Dortmund** au fost găsite asupra unor spectatori următoarele obiecte „prohibite": un pistol cu gaze; două bastoane de cauciuc; nenumărate lanțuri groase; 12 obiecte de metal greu!

Așadar, o agendă a anului 1971 destul de mare care, sperăm, ca în noul an să dispară.

ARTIMÉ — EROUL FINALEI INTERCONTINENTALE

S-a mai consumat o finală a Cupei Intercontinentale, a XII-a, de data aceasta cu un caracter mai puțin oficial pentru că dacă **Nacional Montevideo** era într-adevăr cîștigătorul Cupei campionilor sud-americani, în schimb **Panathinaikos** nu avea decît calitatea de finalist. Cum s-a ajuns la această finală se știe și nu vom mai reveni. Vom sublinia însă că returul finalei 1971 a fost periclitat la un moment dat deoarece **Panathinaikos** n-a mai vrut să se prezinte de teama jocului periculos al uruguayenilor (la Atena îl pierduse pe **Tamaras** — fractură a piciorului provocată de **Morales**, suspendat de altfel). La insistențele forurilor superioare însă, echipa ateniană s-a deplasat la Montevideo. Înainte, căpitanul echipei, **Domazos**, a declarat că dacă jucătorii echipei Nacional vor practica un joc brutal, el și colegii săi își vor marca goluri în propria poartă, anulînd spectacolul fotbalistic...

N-a fost însă nevoie de un asemenea procedeu. Nacional — cum se știe — a învins cu 2—1 (la Atena: 1—1) și a intrat în posesia trofeului. Interesant de subliniat că cele trei goluri ale uruguayenilor au fost marcate de **Artime** (îl vedeți în fotografie înscriind primul, la Montevideo), iar golurile elenilor de **Filakouris**

DE LA „UNDER 23" LA „UNDER 25"...

O INTERESANTĂ PROPUNERE A FEDERAȚIEI ITALIENE

Preocuparea pentru selecționatele de tineret există mai de mult în numeroase țări europene, dovadă că treptat ele au luat locul echipelor naționale B și că activitatea lor s-a intensificat cu timpul. Existența unei competiții oficiale pentru tineret (Campionatul Europei) a făcut ca interesul să sporească. Reprezentativele de tineret constituie, în același timp, un mijloc pentru rodarea elementelor talentate și un rezervor pentru prima echipă națională.

Unele federații însă, găsesc că limita de vîrstă admisă (23 de ani) nu favorizează acțiunea în sine, de perfecționare a tinerilor fotbaliști. De aceea, **federația italiană** — de pildă — **va propune** (după cum a anunțat **F. Valcareggi**, selecționerul și antrenorul echipei Italiei) **la U.E.F.A. majorarea vîrstei la 25 de ani.** Motivarea: **o asemenea măsură ar da posibilitate unei serii de jucători tineri valoroși care nu sînt încă „copți" pentru lotul A, dar care au depășit vîrsta de 23 ani, să-și continue activitatea într-o competiție oficială grație căreia să-și îmbogățească experiența și să devină apți de promovare.**

CEI MAI BUNI 33 FOTBALIȘTI SOVIETICI

RUDAKOV — JUCĂTORUL ANULUI 1971

Ca-n fiecare an, federația sovietică de fotbal a alcătuit, pe baza activității din 1971, și a dat publicității lista celor mai buni trei jucători pe posturi, alcătuită în urma unui referendum printre tehnicieni. Iată-i pe cei 33:

Portari: E. Rudakov (Dinamo Kiev) — declarat fotbalistul anului —, **V. Bannikov** (Torpedo Moscova) și **V. Pilgui** (Dinamo Moscova).

Fundași dreapta: **R. Dzodzuașvili** (Dinamo Tbilisi), **I. Istomin** (T.S.K.A. Moscova), **B. Serostanov** (S.K.A. Rostov)

Fundași central dreapta: **A. Sesternev** (T.S.K.A.), **V. Sosnihin** (Dinamo Kiev), **L. Pahomov** (Torpedo Moscova)

Fundași centrali stînga: **M. Hurțilava** (Dinamo Tbilisi), **N. Abramov** (Spartak Moscova), **A. Kovalenko** (Ararat)

Fundași laterali stînga: **V. Zîkov** (Dinamo Moscova), **V. Matvienko** (Dinamo Kiev), **N. Mesropian** (Ararat)

Mijlocași dreapta: **O. Dolmatov** (Kairat), **N. Kiselev** (Spartak), **V. Veremeev** (Dinamo Kiev)

Mijlocași centrali: **V. Fedotov** (T.S.K.A.), **O. Zakazanian** (Ararat), **M. Maccaidze** (Dinamo Tbilisi)

Mijlocași stînga: **V. Kolotov** (Dinamo Kiev), **A. Andriasian** (Ararat), **A. Konjkov** (Sahtior)

Extreme dreapta: **L. Iștoian** (Ararat), **B. Greștiak** (Karpati), **A. Puzaci** (Dinamo Kiev)

Atacanți centrali: **A. Bișovei** (Dinamo Kiev), **B. Kopeikin** (T.S.K.A.), **E. Markarov** (Ararat).

Extreme stînga: **V. Sevcenko** (Neftci), **E. Kozinkevici** (Sahtior), **V. Hmelnițkii** (Dinamo Kiev).

CAMPIONATE NAȚIONALE DIN EUROPA

Știind că marii iubitori ai fotbalului sînt tot mai interesați să cunoască desfășurarea celor mai importante campionate naționale din **Europa**, începem, cu numărul de astăzi, publicarea clasamentelor integrale ale unora dintre acestea. Sistemul de publicare a clasamentelor elimină rubrica meciurilor cîștigate, egale sau pierdute, rămînînd la elementele esențiale: numărul partidelor disputate, numărul golurilor marcate, numărul golurilor primite, punctajul realizat.

Prezentînd aceste clasamente, a căror preferință va fi determinată și de viitoarele întîlniri ale echipei naționale și ale echipelor de club (în cadrul competițiilor europene), cititorii revistei noastre vor avea o imagine mai completă a luptei pentru titlu sau pentru evitarea retrogradării.

ANGLIA

ETAPA A 25-A: Manchester United — Wolverhampton 1—3, Chelsea—Huddersfield 2—2, Everton — West Ham 2—1, Leeds United — Ipswich 2—2, Leicester — Liverpool 1—0, Newcastle—Coventry 4—2, Nottingham Forest — Crystal Palace 0—1, Southampton — Derby County 1—2, Tottenham — Manchester City 1—1, West Bromwich — Sheffield United 2—2, Stoke — Arsenal 2—2.

1. Manchester United	25	50—33	35
2. Leeds	25	38—20	34
3. Manchester City	25	48—25	34
4. Derby County	25	42—23	33
5. Sheffield	25	45—33	32
6. Wolverhampton	25	45—35	31
7. Arsenal	25	37—29	30
8. Tottenham	25	40—28	29
9. Liverpool	25	30—26	28
10. Chelsea	25	32—28	27
11. Stoke City	25	26—29	24
12. West Ham	25	27—25	23
13. Coventry	25	28—42	22
14. Everton	25	26—27	21
15. Leicester	25	25—30	21
16. Ipswich	25	20—34	21
17. Newcastle	25	29—37	20
18. Southampton	25	32—50	20
19. Hundersfield	26	23—38	19
20. Crystal Palace	25	23—39	18
21 West Bromwich	25	20—36	16
22 Nottingham	26	31—49	15

BELGIA

ETAPA A 15-A: Standard Liège — Lierse 2—1; St. Trond — Anderlecht 1—2; Union St. Gilloise — Diest 1—1; Malines — F.C. Liège 4—0; F.C. Bruges — Racing White 2—0; Beveren — Antwerp 1—0; Grossing Schaerleck — C.S. Bruges 1—0; Beerschot — Waregem 2—0.

1. F.C. Bruges	15	37—10	26
2. Standard Liège	15	37—11	24
3. C.S. Bruges	15	18—12	21
4. Anderlecht	15	33—17	20
5. Malines	15	18— 9	17
6. Racing White	15	18—13	17
7. Union St. Gilloise	15	14—21	15
8. Diest	15	16—26	14
9. Antwerp	15	19—18	13
10. St. Trond	15	13—17	12
11. Crossing	15	8—11	12
12. F.C. Liège	15	15—30	12
13. Waregem	15	17—21	10
14. Lierse	15	16—26	10
15. Beveren	15	14—27	10
16. Beerschot	15	12—24	9

FRANȚA

ETAPA A 20-A: Rennes — Lyon 0—0; Angers — Monaco 4—1; Bordeaux — St. Germain Paris 2—0; Red Star—Reims 2—2; Nice — Angoulême 3—0; Bastia — Nîmes 1—0; Marseille — Ajaccio 1—1; Lille — Metz 3—0; Nancy — Sochaux 0—0; St. Etienne — Nantes 2—1.

1. Marseille	20	44—19	30
2. Nîmes	20	39—19	25
3. Rennes	20	31—21	25
4. Sochaux	20	27—25	24
5. St. Etienne	20	42—30	22
6. Nantes	20	39—28	22
7. Nice	20	30—23	22
8. Bastia	20	30—26	22
9. Lyon	20	25—26	22
10. Angers	20	32—23	21
11. Nancy	20	26—33	21
12. Bordeaux	20	19—22	20
13. Reims	20	25—35	17
14. Ajaccio	20	28—32	16
15. Metz	20	21—29	16
16. Paris St. Germain	20	28—39	16
17. Monaco	20	21—36	15
18. Red Star Paris	20	18—35	15
19. Lille	20	24—34	14
20. Angoulême	20	20—43	13

ITALIA

ETAPA A 13-A: Atalanta — Bologna 0—0, Cagliari — Juventus 2—1, Catanzaro—Roma 1—1, Fiorentina — Varese 1—0, Inter — Sampdoria 4—4, Lanerossi — Mantova 1—0, Napoli — Milan 0—0, Torino—Verona 2—2.

1. Juventus	13	24—13	20
2. Milan	13	18— 7	19
3. Fiorentina	13	15—10	18
4. Cagliari	13	15— 9	17
5. Torino	13	15—12	16
6. Roma	13	17—17	16
7. Inter.	12	20—11	15
8. Sampdoria	13	15—16	14
9. Napoli	13	14—14	13
10. Atalanta	13	10—12	12
11. Lanerossi	12	17—16	10
12. Bologna	13	10—17	9
13. Verona	13	9—17	9
14. Mantova	13	7—12	7
15. Catanzaro	13	7—18	5

SPANIA

ETAPA A 16-A: Real Madrid — Atletico Madrid 1—0, Valencia—Malaga 3—0, Betis—Gijon 2—1, Celta Vigo — Las Palmas 2—0, Sabadell — Espanol 0—2, Atletico Bilbao — Real Sociedad 1—2, Granada — Burgos 2—1, Deportio Corruna — Sevilla 1—0, C.F. Barcelona — Cordoba 4—1.

1. Real Madrid	16	24—11	24
2. Valencia	16	25—10	23
3. Atletico Madrid	16	22—11	19
4. Real Sociedad	16	26—21	19
5. C.F. Barcelona	16	20—12	18
6. Espanol	16	22—17	18
7. Sevilla	16	21—17	18
8. Malaga	16	16—16	18
9. Las Palmas	16	20—17	17
10. Granada	16	17—19	15
11. Gijon	16	20—22	14
12. Corruna	16	19—22	13
13. Celta Vigo	16	16—22	13
14. Burgos	16	16—23	13
15. Atletico Bilbao	16	18—14	13
16. Betis	16	10—23	12
17. Sabadell	16	14—28	12
18. Cordoba	16	19—33	10

DIN FOTBALUL INTERNAȚIONAL

PELE SE EXPLICĂ PREȘEDINTELUI BRAZILIEI. De mai multă vreme, în **Brazilia** s-a declanșat o veritabilă campanie pentru convingerea lui **Pele** de a participa, totuși, la **„Minicupa mondială"** organizată anul acesta acolo. A intervenit, printr-o declarație publică, în această privință și președintele **Braziliei**, generalul **Gavastazu Medici**. **„Perla neagră"** a explicat președintelui țării că nu poate reveni asupra deciziei sale. **„Cred că înțelegeți că nu mai pot anula o hotărîre oficializată printr-o sărbătorire publică, în fața a zeci de mii de oameni"**, arată **Pele** în declarația sa.

UN CLASAMENT AL ZIARULUI „EL MUNDO DEPORTIVO". Ziarul din **Barcelona „El Mundo Deportivo"** a publicat un clasament al reprezentativelor europene, pe baza rezultatelor înregistrate de ele în cursul anului 1971 (meciuri oficiale și amicale). Iată primele zece selecționate europene, după acest clasament: 1. **U.R.S.S.** (4 victorii, 4 egalități, 0 înfrîngeri) 4,75 puncte. 2. **Anglia** 4,55 puncte. 3. **Ungaria** 4,50 puncte. 4. **Bulgaria** 3,77 puncte. 5. **ROMÂNIA** 3,66 puncte. 6. **Spania** 3,30 puncte. 7. **Belgia** 3,24 puncte. 8. **Elveția** 2,87 puncte. 9. **Cehoslovacia** 2,82 puncte. 10. **Olanda** 2,80 puncte.

ECHIPA LUI H.H. INVITATĂ ÎN THAILANDA. Organizatorii recentului turneu al echipei feminine de fotbal **A.S. Roma**, la **Bangkok**, au transmis invitația de a juca în **Thailanda** și formației masculine, antrenată de **Helenio Herrera**. Jucătorii din **Roma** ar urma să dispute două partide în cursul acestui turneu.

STEPANOVICI, ÎNVINGĂTORUL LUI GEAICI. Internaționalul **Dragoslav Stepanovici**, de la **O.F.K. Beograd**, a fost declarat fotbalistul nr. 1 al **Iugoslaviei** pe anul 1971. El a obținut 91 puncte față de cele 13 totalizate de **Dragan Geaici**, cel care a cîștigat de patru ori consecutiv această întrecere a popularității.

CESARE TRENTINI

Redacția și administrația: str. Vasile Conta nr. 16, București. Tiparul: I. P. Informația, str. Brezoianu nr. 45—53, București.

PROLETARI DIN TOATE ȚĂRILE, UNIȚI-VĂ!

FOTBAL

REVISTĂ SĂPTĂMÎNALĂ
ANUL VII
295
MIERCURI
19 IANUARIE 1972
12 PAGINI
2 LEI

U. T. A., OPTIMISTĂ!

În pag. 6

O NOUĂ RUBRICĂ A REVISTEI:
INTERVIUL SĂPTĂMÎNII
SUBIECTUL DE AZI:
„DUMITRACHE, în căutarea timpului pierdut"

În pag. 7 și 12

VĂ PREZENTĂM ADVERSARII FOTBALIȘTILOR ROMÂNI ÎN COMPETIȚIILE EUROPENE

● OPT CĂPITANI DE ECHIPĂ COMENTEAZĂ SUCCINT ȘANSELE REPREZENTATIVELOR LOR ÎN „SFERTURILE" DE FINALĂ ALE CAMPIONATULUI EUROPEAN ● CORESPONDENȚE SPECIALE DIN BARCELONA, MÜNCHEN ȘI LONDRA

În pag. 9

PREGĂTIREA NOULUI SEZON ÎN PLINĂ ACTUALITATE
„BĂTĂLIA" ACUMULĂRILOR A ÎNCEPUT
Reportaje la fața locului cu RAPID, PETROLUL ȘI JIUL

„CAREUL MAGIC" arădean face pronosticuri pentru meciul cu Tottenham:
● DOMIDE: 2-0 LA ARAD, 1-3 LA LONDRA ● LERETER: 2-0, 1-2 ● POJONI: 2-0, 1-3 ● PETESCU: [illegible]

Nu se împrumută

DIN ACTIVITATEA CENTRELOR DE COPII ȘI JUNIORI

ACUZAȚII, ADVERSITĂȚI

• ANTRENAMENTE PE... CIMPURILE DE LA MARGINEA ORAȘULUI • MIUȚA CEA DE TOATE ZILELE • OARE, DOAR UN VINOVAT EXISTĂ?

În momentul de față, despre Centrul de copii și juniori Mureșul Deva nu se pot spune lucruri prea bune. Înființat cu doi ani în urmă, acestui centru, sprijinit eficient de F.R.F., Asociația sportivă Mureșul nu-i acordă atenția cuvenită, nu creează condiții optime de lucru antrenorului și grupelor de jucători. În acest sens, antrenorul **V. Ioan** ne spunea recent:

— Echipele centrului au un singur teren la dispoziție; un teren cu zgură pe care mai fac antrenamente alte patru echipe din campionatul județean. De mai multe ori sintem obligați să ne schimbăm programul stabilit inițial. Parte din pregătirea fizică o facem pe unde putem, de regulă pe cimpurile de la marginea orașului. Există totuși un teren gazonat dar pe el nu avem acces decit de două ori pe săptămînă. Cică așa prevede „contractul" dintre A. S. Mureșul și C.J.E.F.S. care patronează acest teren. În altă ordine de idei, vreau să arăt că prima echipă de juniori, participantă în campionatul republican, este privită ca o cenușăreasă, este lăsată să se descurce cum poate și greutățile — legate de deplasările pe care le face — se țin scai de ea. Nu va fi de mirare deci dacă la sfirșitul campionatului ne vom clasa pe locurile 8—9—10...

Se știe că în centru activează mulți juniori și copii cu reale și verificate aptitudini pentru fotbal: extremă stîngă a naționalei de juniori, Szabados; alți trei juniori — Gulea, Sala și Vesa, cu toții atacanți — bat la porțile consacrării, în timp ce alții, Hărțăgău, Pescar, Moldovan etc. — fac tot ce le stă în putință pentru a promova o treaptă, pentru a fi incluși în prima echipă de juniori a Asociației Mureșul.

Dar, despre activitatea centrului, despre contradicțiile generate de starea de lucruri nu tocmai fericită a acestuia ne-a vorbit la Deva, și Mircea Biriș, președintele Consiliului județean pentru educație fizică și sport — Hunedoara.

— Poate că o să vă surprindă, dar trebuie să spun că o parte din vină, privind situația centrului, o are însuși antrenorul. De nenumărate ori absentează nemotivat de la antrenamente, făcîndu-i pe copii să piardă timp prețios, în cele mai multe cazuri, antrenamentul lor reducîndu-se la o... miuță. Am considerat că este de datoria Asociației sportive Mureșul să-l sancționeze, dar aceasta, din cîte știu eu, nici măcar verbal nu i-a atras atenția. Tocmai pentru că între Asociația Mureșul și propriul ei centru de copii și juniori nu există relații de colaborare. Mai mult, între antrenorul centrului și cei ai divizionarei Mureșul există adversitate, ceea ce este de-a dreptul revoltător. În sfirșit, trebuie să spunem că o vină avem și noi, metodistul cu problemele fotbalului din cadrul consiliului nereușind nici pînă în prezent să încadreze pe postul liber de la centru un antrenor care, împreună cu V. Ioan să se ocupe de o pregătire corespunzătoare a grupelor de copii, a echipelor de juniori de la centru...

Așadar: antrenorul centrului se plînge de faptul că nu are condiții optime pentru a-și desfășura activitatea; Asociația Mureșul se plînge că nu are posibilități materiale pentru a ajuta centrul; C.J.E.F.S. Hunedoara se miră că vinovatul — antrenorul centrului — nu este sancționat pentru absențe de la antrenamentele a... trei grupe, însumînd 60 de jucători!?! Toate acestea îngrijorează și au serioase repercusiuni asupra pregătirii tinerilor jucători. Iată de ce considerăm că, acum, la începutul unui nou sezon, atît Asociația sportivă Mureșul, cît și C.J.E.F.S. Hunedoara vor trebui să analizeze cu toată răspunderea precara situație a centrului de copii și juniori din Deva, să ia măsurile necesare pentru ca, pe viitor, activitatea zilnică la această pepinieră a fotbalului local, să se desfășoare în bune condițiuni.

IOAN VLAD
corespondent

VITRINA CU CĂRȚI

O POVESTE ADEVĂRATĂ, SCRISĂ CU DRAGOSTE PENTRU FOTBAL

Neagu Rădulescu, *neobosit,* ***este din nou prezent*** *în vitrinele librăriilor și în inimile* ***iubitorilor*** *sportului rege cu un* ***volum*** *care stirnește interes încă din titlu* („FOTBAL CU PIINE"), ***deschizîndu-ți*** *apetitul* ***pentru a afla*** *cît mai repede* ***despre ce este*** *vorba în cele aproape 200 de pagini. Și cel ce îl deschide nu-l mai lasă din mînă pînă la ultima filă, cînd închide cartea cu regretul că povestea s-a sfirșit atît de repede.*

De ce? Pentru că „Fotbal cu pîine" potolește foamea celor ce iubesc fotbalul, atît a celor care au trăit momentele descrise de povestitor, cît și a celor ce doresc să cunoască tipuri și momente din istoria fotbalului nostru.

Incepînd cu Mitty Niculescu *căpitanul și centrul înaintaș al Venusului de odinioară („Mirosea iarba a primăvară și a izmă creață, și la fiecare gol marcat de nea Mitty noi ne dădeam peste cap de trei ori și ne tăvăleam de fericire, ca Ciacanica de la circul Sidoli, sau ca mînjii născuți de cîteva zile") și încheind cu nopțile de pomină ale Mundialului mexican* („Regi necontestați, ca Pele, Jairzinho sau Tostao, s-au învirtit uneori — neputincioși tirezi — în jurul lui Dinu, Dembrovschi sau Dumitru, jonglind românașii ăștia ca maeștrii. Va să zică se poate să fim și-n fotbal vedete!"), *în fața cititorului se perindă (la figurat, ca și la propriu; datorită caricaturilor ce însoțesc momentele povestite) vedetele noastre de ieri și de azi. Sint reînviate „momentul Chinezul"; facem cunoștință cu Dobay-„calul", cu John Langenus, marele arbitru belgian, prezent de atîtea ori cu fluierul în meciurile României, cu faimoasa Balcaniadă din 1933, cînd* Sepci, *portarul de atunci al naționalei, n-a scos niciodată mingea din poartă.*

Frumoase sînt rîndurile dedicate lui „Ciogli" Vogl, cel de curînd dispărut dintre noi: „Vogl a fost mereu expresia perfectei loialități, a bravat și a fost totdeauna superb în acel joc elegant, parcă de nevinovată domnișoară care îl caracteriza!", *care-i prezintă perfect pe acest fost mare jucător și antrenor, de zeci de ori căpitan al echipei naționale.*

Dar cum am spus Neagu Rădulescu *n-a ilustrat în paginile cărții sale numai momentele din trecutul îndepărtat al fotbalului românesc, al fotbalului de pe terenul* C.A.B., *de la* Șosea, *ori al* Romcomitului, *ci se dovedește la fel de în temă și cînd e vorba să dea viață pe hîrtie ultimelor isprăvi de pe „23 August", Wembley sau stadionul Jalisco cel încărcat de soarele Guadalajarei.*

O poveste; o poveste adevărată, scrisă cu dragoste pentru fotbal este acest volum al lui Neagu. Să-i urăm sănătate autorului, suferind în aceste zile, și puterea de a mai dărui celor înfometați de fotbal cărți la fel de plăcute.

M. T.

CAMPIONATELE JUDEȚENE

LIDERI

OLIMPIA ARAD

Prima parte a campionatului s-a situat — din punct de vedere organizatoric și tehnic — la un nivel superior celor precedente. După cele 14 etape ale turului, primul loc este deținut de **OLIMPIA ARAD,** dar la egalitate de puncte cu revelația întrecerii, Crișana Sebiș, antrenată de Daniel Bătrîn, fosta extremă stînga a echipelor Gloria Arad și F. C. Craiova. Iată și o deficiență care a început să se permanentizeze: ultimele trei ediții ale campionatului au debutat cu cite 16 echipe, după care una s-a retras din competiție. De astă dată este vorba despre Luptătorul Lipova care, după opt etape, a dat bir cu fugiții. (**Pavel Sodinca** — corespondent).

TELEORMANUL-TROIANU și RECOLTA-IZVOARELE

In campionatul județean, categoria I, activează 25 echipe de seniori împărțite în 2 serii, nord și sud. Majoritatea lor sint din mediul sătesc și aparțin cooperativelor agricole care le acordă un substanțial ajutor material. **„TELEORMANUL"**-Troianu (instructor P. Filip) și **„RECOLTA"**-Izvoarele (instructor **Fl. Neicu**), au avut în tur cele mai bune comportări, deținînd locul 1.

Pentru insuficienta organizare a unor meciuri, terenurile echipelor **„Recolta"-Poroschia** și **„Flacăra"-Lița au fost suspendate, în timp ce „Viitorul"-Drăgănești** și **„Voința"-Balaci au trebuit să sufere consecințele „îndrăznelii" de a părăsi terenul înainte de terminarea meciului.** Acum, în perioada de iarnă, comisia de fotbal desfășoară o susținută activitate organizatorică și educativă menită să ducă la înlăturarea — în retur — a unor deficiențe prezente în sezonul trecut. (**T. Negulescu** — corespondent).

STRĂDUINȚA SUCEAVA

Spre deosebire de anii precedenți, prima parte a actualei ediții a campionatului s-a desfășurat în cadrul unor condiții mult îmbunătățite, majoritatea echipelor acordînd atenția necesară comportării civilizate pe terenurile unde au evoluat. **Așa se face că, pe parcursul celor 13 etape ale turului, subcomisia de disciplină nu a avut nici o intervenție spectaculoasă, sancțiunile pe care le-a dictat fiind minore.**

O a doua constatare pozitivă: patru echipe, în ordine — **„Străduința"**-Suceava, **„Foresta"**-Moldovița, **„Auto-rapid"**-Suceava și **„Automobilul"**-Rădăuți — înșiruite pe distanța a numai două puncte, **ridică pretenții la primul loc,** disputa lor pasionînd. În prezent toate aceste echipe și-au reluat pregătirile cu multă asiduitate (**Ion Mîndrescu** — corespondent).

C.I.L. BLAJ

Practic, în apriga luptă pentru primul loc al campionatului județului Alba au rămas **C.I.L.** Blaj, **C.F.R.** Teiuș, **Olimpia Aiud, Minerul Baia de** Arieș și **Arieșul** Cîmpeni, acestea fiind de altfel și cele mai bune echipe ale campionatului care, în fiecare an, rivnesc la promovarea în Divizia C. Deocamdată șefia clasamentului este deținută de C.I.L. Blaj, dar nu fără emoții, deoarece și celelalte pretendente își manifestă pregnant speranțe pentru a termina victorioase întrecerea, fapt ce conferă returului noi valențe atractive. (**A. Gligor** — corespondent).

CONSTRUCȚII-MONTAJ CLUJ

In ultima etapă a turului, echipa constructorilor clujeni a fost egalată la punctaj, întrucît a suferit cea de a doua înfrîngere. Faptul acesta face și mai atractivă partea a doua a întrecerii. C. M. Cluj este pregătită de fostul fundaș al Universității, **V. Costin și comportarea ei este cu atît mai merituoasă, cu cît echipa a promovat în vara anului trecut.** Două aspecte ale campionatului comportă însă discuții atente: **disciplina competițională, care lasă mult de dorit** (în toamna anului 1971 subcomisia de disciplină a dictat cu 27 sancțiuni mai multe ca în sezonul de primăvară al aceluiași an) **și insuficientul sprijin acordat schimbului de mîine, în rîndurile celor mai multe dintre echipele de juniori făcîndu-și apariția jucători de circumstanță, unii depășiți de vîrstă, alții fără nici o tangență cu fotbalul! (Paul Radvani** — corespondent).

• • • • • • •

PRONOSPORT

1. Cagliari—Mantova	1
2. Catanzaro—Milan	2
3. Fiorentina—Sampdoria	1
4. Internazionale—Varese	1
5. Lanerossi—Juventus	X
6. Napoli—Atalanta	1
7. Torino—Bologna	1 X
8. Verona—Roma	X
9. Arezzo—Monza	1 X
10. Cesena—Palermo	1 X 2
11. Foggia—Catania	1 X
12. Reggina—Livorno	1 X
13. Ternana—Brescia	1

MINI-FOTBAL LA BÎRLAD

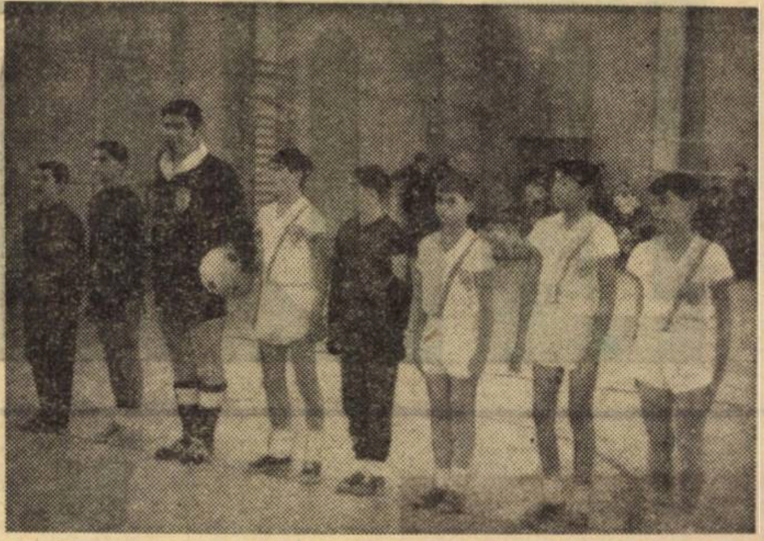

Peste cîteva clipe, arbitrul N. Rainea va fluiera începutul meciului dintre Chimia Suceava și Rulmentul II Bîrlad

160 DE GOLURI!

În primele zile ale acestui an, la Bîrlad, în sala municipală a sporturilor s-a desfășurat o atractivă competiție fotbalistică de mini-fotbal, dotată cu **„Cupa Rulmentul"**, la startul căreia s-au aliniat 12 echipe din patru județe — **Galați, Iași, Suceava** și **Vaslui.** Competitoarele au fost grupate pe două categorii de vîrstă: grupa 11—13 ani (**Casa Pionierilor Iași, Chimia Suceava, Rulmentul I Bîrlad, Politehnica Iași, Rulmentul II Bîrlad și Ajax Galați) și grupa 14—15 ani (Politehnica Iași, Rulmentul II Bîrlad, Chimia I Suceava, Săgeata Galați, Chimia II Suceava și Rulmentul I Bîrlad).**

Cele 12 jocuri preliminare din serii, ca și cele 6 jocuri finale, pentru stabilirea ordinei echipelor clasate pe primele locuri au constituit tot atîtea spectacole sportive agreabile, de bun nivel tehnic, cu faze care au „electrizat" sala. S-au marcat, în total, 160 de goluri, unele de o rară frumusețe, printre cei mai eficace jucători numărîndu-se COSTEL ORAC (Ajax Galați), cu 12 goluri, grupa 11—13 ani, și CONSTANTIN COCA (Politehnica Iași) tot cu 12 goluri, la grupa 14—15 ani.

Pe primul loc (grupa 11—13 ani) s-a clasat echipa AJAX GALAȚI (antrenor **Zoltan David**) care a dispus, în serie, cu 5—1 de Casa Pionierilor Iași, cu 6—3 de Rulmentul I Bîrlad, iar în finală cu 7—3 de Rulmentul II Bîrlad. La grupa 14—15 ani primul loc a fost ocupat de echipa POLITEHNICA IAȘI (antrenor **M. Bîrsan**) care a învins, în serie, cu 9—4 pe Rulmentul II Bîrlad și cu 6—3 pe Chimia I Suceava, iar în finală cu 8—6 pe Chimia II Suceava.

Cu acest prilej s-a desfășurat și un concurs de îndemînare tehnică cu balonul (jonglerii), fiecare județ prezentînd cîte un singur concurent. Titlul de cel mai virtuos fotbalist a fost atribuit, în unanimitate, lui **Sternat Constantin** de la Rulmentul Bîrlad.

ELIADE SOLOMON
corespondent

POȘTA REDACȚIEI

PETRE GHEORGHE, com. Geamăna-Argeș. 1. U.E.F.A. a stabilit doar o ordine preferențială în ce privește țara organizatoare a turneului final al „Campionatului Europei": **Anglia, Belgia, Italia.** După consumarea „sferturilor" vom ști precis locul marilor dispute. 2. Intr-adevăr, în 1972 se împlinesc 50 de ani de la primul meci internațional al echipei noastre naționale. Evenimentul, din cîte știm noi, va fi sărbătorit cum se cuvine.

ION HAGIU, Brăila. Gherghell, fostul jucător dinamovist, activează la echipa Hertha Berlin, iar **Dan Coe** la divizionara A belgiană Antverp, unde are o comportare apreciată. **Octavian Popescu,** revenit în țară, după ce a jucat o vreme în Turcia, s-a dedicat muncii de antrenor.

GHEORGHE MOCUȚA, Curtici. Ne pare sincer rău că după nenumărate intervenții la Oficiul P.T.T.R. al localității Curtici, încă n-ați reușit să intrați în posesia nr. 287 al revistei FOTBAL la care sînteți abonat. Dar nu e vina noastră. Ceea ce putem să vă spunem noi este că, **vinovatul principal rămîne tot oficiul P.T.T.R. căruia v-ați adresat.** Spuneți-i, din partea noastră, dirigintei **Florica Lașcu** să fie ceva mai atentă cu salariații oficiului pe care îl conduce și din vina cărora — credem noi — s-a rătăcit abonamentul dv., decît să vă îndemne să faceți reclamații inutile la redacție. Dacă revistele n-au sosit la Curtici, repetăm, difuzarea presei este de vină nu redacția.

IOAN COSMA, satul Sălăgeni-Arad. 1. Iată adresa clubului Steaua: **Calea Plevnei nr. 114, București.** 2. Printre cei mai eficace atacanți ai primei noastre reprezentative de-a lungul anilor s-au numărat, în ordinea numărului de goluri marcate: **Bodola** (30), **Dobay** (20), **Sepi** (15), **R. Wetzer, Baratky** (14).

PETRE MANGA, București. 1. Fotbalul nostru are statut de amator. 2. Din lipsă de spațiu. 3. L-am întrebat pe Neagu cîte goluri a marcat pentru Rapid în campionatul primei noastre divizii. N-a știut numărul exact. În schimb și le amintește (cu lux de amănunte!) pe cele marcate pentru reprezentativa țării în partide amicale și oficiale. Dar care iubitor al fotbalului din țara noastră poate uita golul înscris, la Guadalajara, în partida cu Cehoslovacia? Sau acela de la Stuttgart din meciul cu R. F. a Germaniei?

I. C. SIMIONESCU, București. Am citit cu mulă atenție scrisoarea pe care ne-ați trimis-o, în conținutul căreia faceți aprecieri calde, pline de semnificații la adresa unora dintre vedetele de altădată ale fotbalului nostru — **Tänzer, Ciolac, Dobay, Raffinski, Roșculeț** etc. — pe care ați avut prilejul să-i întîlniți de cîteva ori. Vă asigurăm stimate tov. Simionescu, nu vom scăpa primul prilej care ni se va oferi pentru a transmite lui Geaici, reputatul internațional iugoslav, considerațiile și stima pe care i le purtați, pentru desăvîrșitul lui fair-play, pentru aprecierile frumoase pe care vedeta fotbalului din țara vecină și prietenă le-a făcut privind jocul lui Sătmăreanu care de cîteva ori, i-a fost adversar direct și de netrecut.

ÎN 7 ZILE

• DE CE SĂ RĂSPUNDĂ NUMAI ANGELO NICULESCU? • TRADIȚIE, DA; DAR SĂ DĂM PRIORITATE PREZENTULUI • NEGRUL ARE ȘI ZILE CÎND E MAI SPĂLĂCIT... • LA —14 GRADE, NU-I MAI INVIDIAȚI PE FOTBALIȘTI • DOBRIN RECITĂ • TOTTENHAM, „REZERVA STRATEGICĂ" A U.T.A.-EI, ÎN CAZ DE EȘEC LA DRAGAȘANI

Frămîntata viață a antrenorului de fotbal (ne gîndim nu numai la individ ci — de ce n-am spune-o? — **și la profesia ca atare, la reglementările ei**) a fost, în repetate ocazii, subiect de discuție. Și continuă să fie, pentru că, iată, la sfîrșitul acestei săptămîni, **măsurile pentru îmbunătățirea activității antrenorilor de fotbal** se găsesc pe primul punct al ordinei de zi în ședința plenară a Comitetului federal, de sîmbătă.

Evident, antrenorul de fotbal nu este o categorie specială în ansamblul mișcării noastre sportive, cadrul general fixat de C.N.E.F.S. pentru practicarea acestei profesii cuprinzîndu-l și pe el; dar Biroul federal simte, probabil, nevoia ca **anumite aspecte specifice fotbalului, să fie mai bine puse la punct, mai precis reglementate** și de aceea pregătește o hotărîre, pe care o va supune peste cîteva zile Comitetului federal. Nu putem anticipa în legătură cu conținutul hotărîrii, dar ni se pare că se impune, între altele, o mai bună conturare a **responsabilității** antrenorului. Răspunderea acestuia trebuie lărgită, în sensul ca ea să depășească hotarele „rezultatului de duminică", atingînd și aspectele educative, disciplinare, de creștere a cadrelor, de perfecționare profesională, de răspundere **nu numai pentru interesele clubului** (azi unul, mîine altul...), **ci pentru obiectivele generale ale fotbalului românesc.** Altfel spuse lucrurile, ar fi cazul ca, din cînd în cînd, să avem posibilitatea, fără supărare, de a pune — de exemplu — întrebarea: **„Dar, dumneata, ce-ai făcut ca să ajungem să batem Cehoslovacia?"** sau **„N-ai nimic de spus, relativ la munca dumitale, în legătură cu faptul că nu ne-am calificat și la tineret?"** Că să-i întrebăm, mereu, numai pe Angelo Niculescu sau pe Ola, începe să nu prea mai aibă haz..

Optica asupra unui apropiat meci de fotbal trebuie să plece de la realitățile **prezentului** sau, cel mult, **ale unui trecut foarte apropiat.** Iată motivul pentru care a ne referi, în legătură cu dubla noastră întîlnire cu Ungaria, la **tradiția palmaresului** nu ni se pare **nici fundamentat**, fotbalistic vorbind, **nici just** ca pregătire complexă a echipei înaintea unor examene ca cele la care reprezentativa noastră va fi supusă la sfîrșitul lui aprilie și la mijlocul lui mai.

În definitiv, nu este fotbalul, la toate nivelele practicării sale, unul din sporturile cele mai puțin „tradiționaliste", ca respect față de cifrele antecedente? Iar dacă reprezentativa noastră n-a întrecut-o de atîția ani pe cea maghiară, nu este — între altele — și din cauză că, **în ultimul timp, cu această echipă nu ne-am mai întîlnit?**

Așa încît optimismul pe care-l reflectă declarațiile unor „tricolori", publicate sau nu, ni se pare mai de luat în seamă, **pentru că pleacă de la prezent**, decît temerile enunțate, **pornind din complexe vechi și ruginite.** Iată de ce rezultatul tragerii la sorți de la Zürich, evenimentul „cap de afiș" al săptămînii trecute, nu este de natură a ne îndispune sau a ne pune pe gînduri. Mai mult chiar, înclinăm să credem că mîna domnișoarei Antenen a fost, pentru noi, mai gentilă decît minuța Monicăi Canedo, acum doi ani, în holul hotelului „Maria Isabel", cînd aproape că ne-a spus: „lăsați orice speranță"...

Tottenham ne-a speriat, în primul moment, recunoaștem, poate chiar mai mult decît Bayern München. Prea era, probabil, proaspătă eliminarea Rapidului, de către Chivers, Peters, Gilzean și ceilalți și prea erau greu de digerat proporțiile acestei eliminări... Dar, iată, încet-încet, lucrurile intră, și în privința viitorului adversar al U.T.A.-ei în cuvenita matcă; adică Tottenham este un adversar ca oricare altul, **ca oricare altul în această înaintată fază a Cupei U.E.F.A.** Și, ceea ce merită subliniat, îndemnul de a nu ne pierde cu firea ne vine — în primul rînd — tocmai de la... Arad! Pronosticurile pe care reporterii noștri ni le-au adus din tabăra arădeană (și pe care, cu o ostentație pe care vă rugăm să ne-o iertați și să v-o explicați, le publicăm azi pe prima pagină) probează, o dată în plus, **maturitatea liderului nostru, conștiința (pozitivă!) a propriei sale valori.** În al doilea rînd, iată, în presă, o știre semnificativă: Tottenham termină la egalitate, pe teren propriu, în Cupa Angliei, cu divizionara B Carlisle: 1—1, Gilzean egalînd în repriza a doua.

Prin urmare, negrul nu e chiar așa de negru... Are și zile în care e mai spălăcit... De ce două dintre aceste zile, n-ar cădea în martie?...

Brrr!... Ce frig!... (Am început astfel fraza nu numai pentru că aveam nevoie de un **B** care să continue acrostihul permanent al acestei rubrici, ci și pentru că am intrat în birou după ce fereastra fusese larg deschisă spre cele —14 grade de afară...). Și, **cu tot gerul crîncen, echipele noastre se antrenează din plin.** Nici una dintre ele nu se mai află în stadiul... pregătirilor pentru începerea pregătirii. În condițiile acestea, vorbele spuse de Angelo Niculescu rapidiștilor, la recenta lor ședință de analiză **(„Antrenamentul din ziua de azi nu mai poate fi o distracție; este un travaliu imens și continuu; dacă vreți, este un chin")**, capătă o acoperire în plus.

Scrimeri și pingpongiști! Cel puțin pînă la primăvară, nu-i mai invidiați pe fotbaliști! Și nici măcar pe Dobrin; ați citit că face, solitar, antrenamente pe un ger de crapă pietrele...

Apropo de același Dobrin. Ziarul „Sportul", de acum două zile, ne anunță că, la 26 ianuarie, la Pitești, în cadrul unui program cultural-artistic, alături de Anda Călugăreanu, Anca Agemolu și Dan Spătaru, se va produce și **„perla** (F.C.) **Argeșului"**. Dacă știrea că Dobrin va lua parte, cu cîteva eseuri, la redeschiderea de astă-seară a cenaclului „Nicolae Labiș" a fost dezmințită vineri de „Săptămîna", noi sîntem, în schimb, în măsură să anunțăm că în programul de la Casa de cultură a sindicatelor din Pitești, Dobrin va participa ca recitator.

Cei care l-au văzut, la repetiții, în această postură, afirmă că el e inegalabil în sonetul lui Eminescu **„S-a stins viața falnicei Veneții"** și că pune un patos cu care va „rupe sala" la versul final **„Nu-nvie morții: e-n zadar, copile!"** (variantă poetică a zicalei populare **„Mortul de la groapă, nu se mai întoarce")**, aluzie (și răspuns ironic?!...) la cei care suferă și nu se împacă cu gîndul că Dobrin a primit titlul de **cel mai bun jucător român** al anului trecut.

La sfîrșitul lui februarie, U.T.A. va pleca într-un turneu în Spania, unde va întîlni — printre alte echipe — și pe campioana acestei țări, Valencia. **O excelentă pregătire pentru... meciul de la 5 martie, din Cupa României, cu Unirea Drăgășani**, care mizează, totuși, pe calificare, contînd că oboseala turneului iberic își va spune cuvîntul.

În caz de eliminare, U.T.A. contează, însă, pe reabilitare, în jocul următor, cu Tottenham... Să mai spună cineva că sorții nu i-au avantajat pe arădeni...

Radu URZICEANU

Carnet

ANCHETE (III)

de EUGEN BARBU

În lumea fotbalului au circulat anul acesta și alte nume ilustre care au dreptul să participe la marele festin al alegerii preferințelor. Mă gîndesc la Dinu, un mare jucător pe care nimeni, cred, că l-ar putea uita, deși '71 nu a fost pentru el o perioadă memorabilă. Vechi lovituri, un plictis fatal, ivit pe parcurs, o nervozitate nefrînată, poate și alte cauze l-au situat pe un loc mai mult decît secundar, deși el rămîne pentru noi un mare exemplu. Dinamovistul, cît îl cunosc, va reveni printre fruntașii fotbalului nostru, și asta foarte curînd pentru că are toate calitățile. Este în primul rînd ambițios, joacă cîinește, este necruțător cu adversarul și mai ales se respectă acolo unde orice mare personalitate în jocul de minge trebuie să se respecte, la antrenamente.

Lupescu a făcut, curios, o mare carieră tardivă. El este unul dintre pionii victoriilor românești de pînă acum în Campionatul european, deși cu doi ani în urmă încă nu promitea prea mult. Trecut de vîrsta cea mai potrivită pentru performanțe în fotbal, rapidistul dă un exemplu admirabil, ca și Lereter de ceea ce poate crea ambiția. Serios, fără a face caz de propria persoană, plin de ardoare în pregătire, stoperul de pe podul Grant a suplinit și la club și la națională pe marele său coleg, Dan Coe. El constituie un exemplu minunat pentru tinerii blazați pretimpuriu, pentru cei ce nu au încredere în calitățile personale chiar cînd steaua succesului nu ți-a surîs devreme. Culai este tipul **jucătorului care se bate**, ajutat nu atît de talent cît de voință.

Nunweiller VI cu toate amurgurile sale de formă de pe la mijlocul turului, în campionat nu l-a trădat pe Angelo Niculescu care, primul dintre noi, a știut să vadă în acest minunat produs al dinastiei Nunweillerilor un cal de rasă. Acolo unde numărul mare de partide și oboseala clădită în mușchi de neodihnă și concedii prea scurte, pronostica o cădere, o mare încredere a reușit să ne restituie un admirabil tehnician care scos prea devreme la pensie ne-ar fi lăsat cu un regret incalculabil. Forța acestui jucător subtil, tehnica sa perfectă și mai ales eleganța cu care se mișcă în teren ne fac să credem că pe marile stadioane europene dinamovistul va face pe mulți cronicari să suspine de admirație.

Există în provincie doi superbi jucători despre care eu însumi scriu rar, din motive inexplicabile, poate și pentru că îi văd destul de rar la București: Dembrovschi și Domide. Ei sînt ca și Dobrin totul pentru clubul lor: reputație, glorie, talent, puncte, spectacol. Băcăuanul a jucat de mai multe ori la națională și a reușit să impresioneze pe specialiștii aflați la Mexico cu formidabila sa conducere a balonului, cu gîndirea sa tactică strălucită. Personalitatea acestui jucător de mijloc al terenului briază de fiecare dată, rare ori se poate spune că face partide slabe, el este disciplinat și util, nu mi se pare a fi mai mult decît, să zicem, Dumitrache, dimpotrivă, dar tocmai umoarea sa egală la fiecare partidă îl ajută să se mențină în favorurile publicului.

Domide este un caz mai special. De cîte ori a fost convocat la loturi a făcut partide șterse, el este ceea ce se numește curent, **un bun jucător de club**, în deplasare scapără cîteodată, dar pe teren propriu este cu totul excepțional, echipa sa, U.T.A. îi datorează foarte multe puncte pentru că interul arădean este mai întîi de toate un realizator și în același timp, caz mai rar, și un fin constructor de joc.

Aș mai pomeni aici cîteva nume care s-au impus anul care a trecut și se vor impune, cred eu, în continuare: Iordănescu, marea noastră speranță; Năstase, capricios și imprevizibil; Broșovschi, Lică și pierdutul Iordache. Ei sînt batalionul, de mîine, nume pe care votanții anchetelor pomenite le vor scrie cu majuscule curînd, curînd, cum au și făcut-o, cîteodată pînă acum...

P.S. Nu-mi place optimismul formal sau nu care s-o iscat în legătură cu meciul cu Ungaria. Cine crede că vecinii noștri se vor speria de ultimele noastre performanțe, se înșeală. Partida trebuie abordată cu toată seriozitatea. Nu i-am învins decît o dată, mi se pare și acum e clipa marii revanșe, cu condiția ca la Budapesta să obținem măcar un meci nul...

PRIM PLAN

SĂTMĂREANU

Mi-ar fi foarte simplu să spun, fără prea multă originalitate, că Sătmăreanu este beneficiarul unei conjuncturi speciale, un senator fără contracandidați. E adevărat, Sătmăreanu nu are aproape nimic din... dinamita lui Vasile Zavoda, care era capabil să arunce în aer edificiul celui mai ingenios atac, dar mi-e greu să adopt tonul ironic față de un jucător care a apărat flancul drept al celei mai productive echipe naționale din ultimii... 50 de ani.

Pentru a-l judeca pe Sătmăreanu, e bine să invităm în arenă un jucător cu 11 pe spate: Zagalo. Vă aduceți aminte? În 1958, Zagalo a creat, pentru prima oară noțiunea „extremei false". Jucînd ca un mijlocaș pe terenurile suedeze, pentru a-l împinge în față pe „decarul de geniu" (Pele), Zagalo i-a obligat pe fundașii dreapta adverși să mediteze asupra noilor lor obligații. De atunci au intervenit o serie de modificări structurale. Fundașul dreapta a devenit prin forța împrejurărilor, latifundiarul gazonului. Dar, această libertate de mișcare pînă spre zările porții adverse i-a conferit obligații speciale. Aproape pe neașteptate, fundașul dreapta (cu precădere) a început să cumuleze rolul mijlocașului și pe cel al extremei. Din acest cumul s-au născut fundașii de tip Dovias, Carlos Alberto și... Sătmăreanu. (Facchetti, omul de pe stînga, nu se înscrie în excepție, pentru că uriașul Giacinto *e doar un mare înaintaș deghizat)*

Ce reprezintă astăzi Sătmăreanu?

Pentru cei obișnuiți să raporteze totul la prototipul „fundașului de altădată", Sătmăreanu este un apărător vulnerabil. În schimb, pentru cei dispuși să înțeleagă rolul fundașului modern, el este purtătorul merituos al celor peste 20 de tricouri naționale.

Cei din prima categorie își amintesc mai mult de dificultățile lui Sătmăreanu în fața lui Loubet, de șovăiala care a permis grecilor să deschidă scorul în 1969, pe Karaiskakis, de ezitarea care a înlesnit centrarea lui Paulo Cesar la golul lui Jairzinho (golul lui 2—0 pe Jalisco). Ceilalți, în schimb, nu vor uita frumoasa cursă-revanșă a lui Sătmăreanu pe același Karaiskakis (la numai cîteva minute după golul primit) și încheiată prin șutul egalizator al lui Dumitrache. De asemenea, nimeni nu poate uita că acel dribling diavolesc al lui Paulo Cesar a fost „decontat" în finalul partidei cu Brazilia, cînd irezistibilul demaraj al lui Sătmăreanu s-a încheiat prin golul onoarei, golul lui Dembrovschi.

La ora bilanțului, Sătmăreanu va rămîne un fundaș de clasă...

Ioan CHIRILĂ

LOTUL DE TINERET ÎNTR-O NOUĂ VIZIUNE...

Chiar dacă n-a cîștigat Balcaniada de la Atena și nici grupa preliminară din Campionatul european (ceea ce, firește, ar fi reprezentat o garanție în plus!), lotul național de tineret a fost o importantă bază de rodare și propulsare a numeroase talente. Utilitatea acestui lot a fost atît de mare încît astăzi el, practic, nu mai... există. Ștefan, Crețu, **Sătmăreanu II** și **Uifăleanu** au fost chemați în lotul A, **Oltcanu, Simionaș, Vidac, Petreanu, Kun I** și **Broșovschi** reprezintă puncte de greutate în team-ul olimpicilor, la a cărui cîrmă a trecut tot un fost „cadet", **Gheorghe Ola**. În aceste condiții, onorante și stimulatorii pentru universul cadeților, prima problemă care se pune este alcătuirea unui nou lot. Această dificilă acțiune a fost încredințată zilele trecute antrenorului federal **Cornel Drăgușin**, iar recomandările — vizînd o perspectivă solidă — s-au îndreptat spre zămislirea a două echipe: cea de 21 de ani, reluarea unei trepte abandonate la un moment dat care ar permite prelungirea activității competiționale a juniorilor în echipa națională, și echipa de 23 de ani — rezervor al naționalei A și al olimpicilor.

— Care sînt intențiile antrenorului Drăgușin și primii pași din noul drum?

— **Ținînd cont că anul acesta Balcaniada de la Izmir se va disputa în plin campionat, vom alcătui în așa fel lotul încît să nu stingherim desfășurarea Diviziei A. Astfel, ne vom îndrepta privirile spre elementele de perspectivă din campionatul de tineret-rezereve, diviziile B și C. Intenționez să recuperez și anumiți jucători care au făcut parte din lotul de tineret (Beldeanu, Dudu Georgescu, Cassai), dar care din diferite motive, astăzi nu mai fac parte. Intenția de bază, sau mai bine zis, marele obiectiv al activității noastre este, însă, alcătuirea unei formații puternice — valoros fond de rezervă pentru olimpici și lotul A.**

— Chiar dacă vă aflați în faza primară a procesului de căutări, ne interesează totuși primele dv. investigații.

— **Am început să alcătuiesc noul lot (e vorba de ambele echipe, de 21 și 23 de ani) pe baza observațiilor din sezonul trecut. Am folosit informațiile oferite de Gheorghe Ola, fostul antrenor al lotului, și de întregul colegiu central de antrenori. Voi pune mare accent pe observațiile speciale ce vor fi făcute la meciurile din retur. În virtutea primelor investigații din noua familie a cadeților vor face parte: Beldeanu, Cassai, Dudu Georgescu, Tănăsescu, Moț, Moldovan (Crișul), Costaș, Dobrău, Sandu Gabriel, Bölöni, Mulțescu, Donose, Ciocîrlan, Mateescu (Metalul București), Sandu Mircea (Sportul studențesc), Petre Victor, Bataciiu, Eftimescu (toți trei de la tineretul lui Dinamo), Marcu, Ștefănescu (Steaua), Atodiresei (C.S.M. Reșița), Vișan (C.F.R. Cluj), Florea (S.C. Bacău), la care se vor adăuga, după turneul U.E.F.A. Acienei, Dumitriu, Ion Ion și alți jucători pe care campionatul îi va recomanda.**

— **Există un antrenor principal, există conturat în linii mari și lotul celor două echipe de cadeți, trebuie să existe, firesc, și un plan de atac pentru noul an.**

— **O dată cu problema alcătuirii loturilor lărgite ne-am gîndit și la un program de jocuri interne și internaționale pentru selecția, verificarea și construcția celor două formații. În mare, programul este acesta: la 9 aprilie joc cu reprezentativa de tineret a Franței la Le Havre; între 9—16 august Balcaniada de la Izmir; în octombrie, la București, întîlnim formația R.D.G. (ambele echipe 21 și 23 ani); în noiembrie, tot la București, echipa de 23 de ani va întîlni reprezentativa de tineret a Poloniei. Ținînd seama de condițiile ce le avem, sper ca împreună cu colegii mei și cu viitorul antrenor secund care va fi ales, să putem forma o valoroasă echipă de tineret a României și să-i asigurăm și schimbul.**

...Încrederea lui Cornel Drăgușin își are temei. Pentru că el a mai fost antrenorul lotului național de tineret. În 1966. Atunci, printre elevii săi s-au numărat tineri despre care se vorbea destul de puțin: Răducanu, Cornel Dinu, Domide, Vigu...

Mircea M. IONESCU

STEAGUL ROȘU

FINAL DE SEZON BUN — MOTIV DE AUTODEPĂȘIRE

„Stimați ascultători, scorul este de 2—0 în favoarea brașovenilor și, după aspectul jocului, credem că va lua proporții. Mingea este la Pescaru, deschidere pe dreapta la Zotincă, pătrundere, șut, gool... Ne aflăm în minutul 52 și Steagul roșu conduce cu 3—0... Minutul 69 : 4—0, autor Pescaru... Minutul 80 : 5—0, autor Necula... Recital brașovean... Final excelent de sezon... Dumitru înscrie unicul gol al rapidiștilor".

Așa și-au încheiat brașovenii sezonul de toamnă, excelent, cum remarca, în transmisia sa, și trimisul Radioului, Ion Ghițulescu. Un final, poate, nesperat...

...1 iulie, 1971. La sediul clubului Steagul roșu, antrenorul de pînă atunci al brașovenilor, **Valentin Stănescu**, îi strîngea — la despărțire — cu căldura mîna pentru colaborarea perfectă, secundului **Nicolae Proca**, omul care avea să-i urmeze la conducerea tehnică. De 23 de ani jucător, apoi antrenor în cadrul clubului de la poalele Tîmpei, **N. Proca** a preluat, cu emoție, dar și cu încredere în posibilitățile sale și ale jucătorilor, cîrma echipei. Aproape cu același efectiv de jucători, la care s-a adăugat **Furnică**, **Șerbănoiu** și, mai tîrziu, **Zotincă**, dar fără **Emil Dumitriu**, transferat la Dinamo, brașovenii au început devreme pregătirile, pășind cu convingere și hotărîre, spre noul sezon competițional. Prima confruntare oficială, în Cupa Balcanică, cu Altai Izmir, a fost de bun augur, încheindu-se cu o victorie confortabilă (3—0). Și meziul retur, de la Izmir, a însemnat tot un succes, prin acel rezultat de egalitate.

Data primului joc din campionat se apropie cu pași repezi. Cum va merge echipa ?, se întrebau unii, scepticii, care considerau plecarea lui V. Stănescu o pierdere. N-a fost, însă, așa, pentru că în primele cinci etape Steagul roșu n-a coborît niciodată sub locul patru în clasament. Întreruperea campionatului pentru meciul cu Finlanda a însemnat o relaxare în pregătire și, implicit, o comportare sub așteptări în meciurile susținute în perioada imediată reluării campionatului. **Puncte pierdute pe teren propriu cu U.T.A. și „U" Cluj ; jucători inconstanți în evoluție ; un început de degringoladă.** Treptat, însă, echipa și-a revenit, a traversat acest moment critic și, în continuare, a acționat din ce în ce mai bine, terminînd campionatul cu calificativul excelent.

DE LA DORINȚE, LA REALIZĂRI

În ședința premergătoare primului joc în campionat, președintele clubului, **Ion Indrei**, antrenorii **N. Proca** și **A. Meszaros**, împreună cu toți jucătorii din lot — de comun acord — și-au propus obiectivul ca, la sfîrșitul turului, echipa Steagul roșu să ocupe un loc de mijloc în clasament, pe care să-l mențină și în final. După prima jumătate a campionatului, brașovenii se pot declara mulțumiți, obiectivul lor a fost depășit : a cincea poziție în clasament.

Cheia succesului se datorește, în mare măsură, **aderiunii totale a jucătorilor la menținerea unui climat sănătos de muncă. Pe filiera : conducerea secției — antrenori — jucători s-a întronat o atmosferă sănătoasă de colaborare, de interpretare și înțelegere a situațiilor ivite, de prietenie și atașament. Remarcabil este faptul că pe tot parcursul celor 15 etape, nici un jucător nu a apărut în fața Comisiei de disciplină a F.R.F.** Excepțiile **(Adamache, Florescu, Rusu, Balint** — jucători care au încălcat disciplina de echipă) au fost dezbătute la nivelul clubului și apoi penalizați fără menajamente, măsurile luate arătîndu-se eficiente : jucătorii în culpă au înțeles și s-au îndreptat.

ATACUL, MAREA PROBLEMĂ

Dacă întrebi pe antrenorul **N. Proca** despre compartimentul care i-a dat cea mai mare bătaie de cap, îți va răspunde, fără ezitare, — **atacul**, deși privind pe orizontala clasamentului, Steagul roșu are, la activ, 19 goluri înscrise față de numai 11 primite. Explicația este cît se poate de simplă.

Antrenorul NICOLAE PROCA, omul care a încărunțit la Steagul roșu

Majoritatea realizatorilor au fost jucătorii din linia a doua **(Pescaru — 6, Ghergheli — 4, Cadar — 1)** și de fundașul **Olteanu — 2**, față de numai 6 goluri înscrise de înaintași.

Să trecem, însă, în revistă, evoluția jucătorilor pe compartimente, tocmai pentru a sublinia decalajul dintre comportarea bună spre foarte bună a liniilor dinapoi, față de cea ofensivă.

1. APĂRAREA. Este compartimentul care a dat cel mai bun randament pe parcursul întregului tur. De altfel, menținerea în permanență a acelorași patru fundași : **Ivăncescu — Jenei — Olteanu — Rusu (Cojocaru** a intrat în echipă numai datorită accidentării lui **Rusu)** a dat roade. Ei au alcătuit un dispozitiv defensiv bine echilibrat, sobru, omogen, elastic și intuitiv față de alegerea direcției de atac a adversarilor. Toți acești jucători se află acum în plin progres, posedă o mare experiență competițională, acumulată în timp. Trebuie subliniată și constanța portarului **Adamache**, titular în formație, jucătorul care prin intervențiile sale sigure a dat încredere întregii echipe.

2. MIJLOCAȘII. Au avut, în general, o comportare mulțumitoare. În primele cinci etape cuplurile de mijlocași s-au schimbat aproape cu regularittae. Abia din etapa a șasea s-a cristalizat o linie mediană permanentă, menținută pînă în final, alcătuită din **Pescaru** și **Cadar**, jucători care au urmat o curbă ascendentă, atingînd cota maximă spre sfîrșitul turului. De altfel, succesele echipei se datoresc, într-o mare măsură, liniei mediane— cureaua de legătură între atac și apărare. Organizarea jocului la mijlocul terenului a fost sprijinită, de fapt, și de un al treilea jucător, de cele mai multe ori **Ghergheli**. Așa că, alternativ, cîte unul din cei trei, în funcție de situații, a „urcat" sau a „coborît", participînd la acțiunile de atac sau apărare. Un mare merit îi revine lui **Pescaru**, jucător înzestrat cu un înalt grad de tehnicitate — coordonatorul echipei — calitate care i-a permis să aleagă cele mai bune situații pentru a-și pune în valoare echipierii din atac. În același timp, el a știut să găsească momentul surpriză de pătrundere, încît a apărut oportun în atac, cu această manevră marcînd șase goluri și devenind golgeterul echipei.

3. ATACUL. Opt jucători pe trei posturi. Iată o cifră exagerată care ne arată cîte modificări au survenit în alcătuirea liniei ofensive. În speranța găsirii unei formule corespunzătoare în atac, omogenă și eficace. Din întreg efectivul de jucători rulați (17), pe toate celelalte posturi au fost întrebuințați 9, iar la înaintare, numai pentru extrema dreaptă și vîrf de atac, 8. Problema aripei stîngi era definitivată de la început, avîndu-l ca titular pe **Györfi**. Aceasta este și explicația faptului că atacul se situează la polul opus al comportării. Ca exemplu, în căutarea unui vîrf de atac, pe acest post au fost rulați nu mai puțin de 6 jucători **(Florescu, Drăgoi, Ghergheli, Furnică, Pescaru, Necula)**. O dată cu transferarea lui **Zotincă** (din etapa a VIII-a), s-a rezolvat și problema postului de extremă dreaptă. Așa stînd lucrurile nu este de mirare că înaintașii n-au fost în stare să înscrie decît 6 goluri în 15 meciuri.

DIN ÎNSEMNĂRILE ANTRENORULUI

Ca orice antrenor, și Nicolae Proca își notează, într-o agendă de lucru, multe din problemele legate de bunul mers al echipei. Iată una din însemnări care vizează tactic echipa. **„În cadrul formației s-a simțit nevoia unei modificări de mentalitate, dar, mai ales, de structură a jocului în sine. Încă din perioada pregătitoare am căutat să aprofundăm ideea tactică preconizată să o folosim în campionat. Raportat la posibilitățile jucătorilor am ajuns la concluzia că ei se pot adapta mai bine următoarei idei : menținerea unui echilibru în așezarea pe teren privind cele două momente importante, de atac și apărare, fără ca dinamica jocului să aibă de suferit. În acest scop am căutat să mărim zona de acțiune a ficăruia, printr-o participare activă în ambele momente, indiferent dacă jucam acasă sau în deplasare. Mă declar mulțumit de modul în care au căutat jucătorii să aplice aceste indicații. Sigur că nu toți au fost la fel de receptivi. Adamache, Ivăncescu, Jenei, Rusu, Olteanu, Pescaru, Györfi și, în ultima parte, Ghergheli și Zotincă, alcătuiesc eșalonul celor care au știut să se achite bine de sarcini și, ca atare, au dat și cel mai bun randament. Alții, ca Florescu, Furnică, Drăgoi, Necula și Balint, au evoluat sub valoarea obișnuită, fiind deseori înlocuiți".**

Iată, acum, și media notelor acordate de antrenori în sezonul trecut fiecărui jucător în funcție de comportarea și de aplicarea în joc a sarcinilor încredințate : **Adamache — 8,40 ; Ivăncescu — 7,65 ; Jenei — 7,40 ; Olteanu — 7,75 ; Rusu — 7,65 ; Pescaru — 7,90 ; Cadar — 7,60 ; Șerbănoiu — 6,30 ; Drăgoi — 5,75 ; Ghergheli — 6,80 ; Florescu — 6,00 ; Necula — 6,50 ; Györfi — 7,10 ; Zotincă — 7,00 ; Furnică — 5,00 ; Cojocaru — 7,00 ; Balint — 6,80**

JUCĂTORI	TOTAL MINUTE	SUMA NOTELOR
1. Adamache (15)	1350	119
2. Cadar (15)	1350	108
3. Ivăncescu (15)	1336	110
4. Olteanu (14)	1260	107
5. Jenei (14)	1240	107
6. Pescaru (14)	1235	105
7. Györfi (14)	1208	104
8. Ghergheli (14)	1074	90
9. Rusu (12)	1002	69
10. Florescu (10)	767	62
11. Drăgoi (11)	620	53
12. Zotincă (7)	599	47
13. Necula (9)	556	53
14. Balint (7)	517	41
15. Cojocaru (5)	362	27
16. Șerbănoiu (5)	167	24
17. Furnică (5)	111	29

În paranteze — numărul jocurilor la care a participat jucătorul. Pe prima coloană — timpul total jucat ; în coloana a doua — suma notelor obținute.

Apărarea, cel mai bun compartiment al echipei, rezolvă cu siguranță un atac al arădenilor, sub privirile atente ale portarului Adamache, omul care prin intervențiile sale a dat încredere întregii echipe.

FIȘIER COMPETIȚIONAL

1.VIII.	Vörös Meteor Budapesta	(a)	0—0
8.VIII.	Altai Izmir	(a)	3—0
15.VIII.	Altai Izmir	(d)	0—0
22.VIII.	**Petrolul Ploiești**	**(a)**	**3—0**
29.VIII.	**Dinamo București**	**(d)**	**2—2**
5.IX.	**F. C. Argeș**	**(a)**	**2—1**
8.IX.	Panionios Atena	(a)	0—0
12.IX.	**Farul Constanța**	**(d)**	**0—2**
26.IX.	**„U" Cluj**	**(a)**	**1—1**
3.X.	**Jiul Petroșani**	**(a)**	**1—0**
17.X.	**Crișul Oradea**	**(d)**	**0—0**
24.X.	**U.T.A.**	**(a)**	**0—1**
27.X.	Panionios Atena	(d)	0—2
31.X.	**Universitatea Craiova**	**(d)**	**0—1**
17.XI.	**Steaua**	**(d)**	**0—0**
28.XI.	**A.S.A. Tg. Mureș**	**(a)**	**3—1**
1.XII.	**S. C. Bacău**	**(a)**	**2—0**
5.XII.	**Politehnica Iași**	**(d)**	**0—1**
12.XII.	**C.F.R. Cluj**	**(d)**	**0—0**
22.XII.	**Rapid**	**(a)**	**5—1**

Așadar, 20 jocuri, dintre care 15 de campionat (6 victorii, 5 meciuri egale și 4 înfrîngeri ; golaveraj 19—11) și 5 internaționale, dintre care 4 oficiale disputate în „Cupa Balcanică" (o victorie, 2 egale și o înfrîngere) și un joc amical terminat la egalitate.

LA LOC DE CINSTE — SUPORTERII

Aproximativ 500 de membri cotizanți, fideli suporteri ai stegarilor sînt nelipsiți din tribunele stadionului Tineretului, unde și-au încurajat echipa tocmai în momentele mai grele. Purtînd pe cap sepci de carton și fluturînd steaguri galben-negre cu culorile clubului ei au fost și sînt alături de jucătorii lor dragi din primul și pînă în ultimul minut de joc. Vom cita numele cîtorva dintre ei : ing. **Dan Stelea, Eugen Iacob, Gh. Chițu, Silvia Draghia, Gh. Mihuț, Ilie Drăgăniță, Albert Szasz.** Și ca ei sînt mulți alții acești adevărați iubitori ai fotbalului, care pe ploaie, sau frig, au știut, prin îndemnurile lor, să-și poarte echipa spre victorie. Așa a fost la meciurile cu F.C. Argeș, A.S.A. Tg. Mureș, „U" Cluj, cînd oaspeții au trăit prea puțin cu speranța unui succes, plecînd apoi steagul în fața unei galerii îndrăcite. Și bine remarcă antrenorul **N. Proca : „Dacă ne aflăm pe locul 5 în clasament, o parte din succese le datorăm și admirabililor noștri suporteri, cărora îmi permit să le adresez mulțumirile mele și ale jucătorilor pentru înflăcăratul lor atașament, pentru îndemnurile din momentele cele mai dificile, care ne-au dat aripi, ne-au ridicat moralul și pe care i-am simțit întotdeauna în suflet".**

*

Acum, cînd brașovenii privesc în perspectivă, avînd în față oglinda realizărilor, dar și a lipsurilor, sînt conștienți că viitoarea etapă în evoluția lor trebuie să constituie un salt decisiv în direcția unei integrări depline în coordonatele actuale ale fotbalului. În acest scop, obiectivele în sezonul de primăvară se referă la : **intensificarea procesului de pregătire : îmbunătățirea stilului de joc ; cristalizarea unei linii de atac eficace.** Realizarea lor se leagă de speranța într-un sprijin material mult mai consistent, atît de necesar activității de performanță.

Sîntem convinși că bunele intenții pentru retur ale stegarilor vor da roade și că la sfîrșitul campionatului vor trăi bucuria unor **evoluții superioare constante**, deziderat realizabil dacă avem în vedere că stegarii au suficiente resurse de autodepășire.

Gheorghe NERTEA

SUPERLATIVE

- Cea mai categorică victorie : 5—1 cu **Rapid**
- Cel mai valoros joc : cu **Dinamo la București**
- Cel mai slab : cu U.T.A. la Brașov
- Cel mai vechi jucător : **Ivăncescu**
- Cel mai constant : **Adamache**
- Cel mai tehnic : **Pescaru**
- Cel mai vîrstnic : **Jenei** (32 ani)
- Cel mai tînăr : **Ghergheli** (20 ani)
- Cel mai receptiv : **Pescaru**
- Cel mai rezistent : **Cadar**
- Cel mai disciplinat : **Ghergheli**
- Golgeterul echipei : **Pescaru** (6 goluri)
- Cel mai ineficace : **Györfi, Drăgoi, Balint** (nu au marcat nici un gol)
- Puncte pierdute acasă : 3 (cu **U.T.A.** — 2, **„U" Cluj** — 1)
- Puncte acumulate în deplasare : 4 (cu **Dinamo, Crișul, C.F.R. Cluj, Steaua**)

Steagul roșu Brașov a început campionatul foarte promițător în ceea ce privește calitatea fotbalului practicat. Treptat a cedat și între etapele a IV-a și a IX-a părea incapabilă de a rezista uniform celor 90 de minute. Din nou și-a revenit, ca pînă la urmă să termine turul în condiții satisfăcătoare. Echipa este în reconstrucție și din acest punct de vedere are unele circumstanțe atenuante. În ansamblu, echipa practică un fotbal cu elemente moderne (zonă de acțiune mare a jucătorilor, participarea efectivă la rezolvarea celor două faze) etc. În deplasare a jucat întotdeauna cu un scop precis (de a obține meci nul), aceasta reușindu-i de patru ori. A avut momente cînd a înfirziat jocul prin mijloace nesportive. Echipa este capabilă de progres. O notă de joc ofensiv și curajos în deplasare ar influența-o pozitiv. Rezistența la efort a fost bună. Echipa este pe un drum bun, dar încă inegală în comportări.

(APRECIERILE COLEGIULUI CENTRAL AL ANTRENORILOR)

STEAUA, O ECHIPĂ CU PRETENȚII, DAR ȘI FOARTE CAPRICIOASĂ

Ori de cîte ori se face vreo referire la echipa de fotbal Steaua, judecățile de valoare se fac raportîndu-se formația de azi la vechiul lot, la C.C.A.-ul de odinioară, la 11-le a cărui componență, începînd cu **Voinescu** sau **Toma** și încheind cu purtătorul tricoului cu nr. 11, pe atunci **Tătaru I,** o știe și azi de dinafară orice iubitor al fotbalului. Iar meciurile mai sînt și acum raportate la acel, într-adevăr de neuitat, C.C.A.—Luton Town, 5—1. De cele mai multe ori, rezultatul acestor judecăți de valoare este defavorabil actualului team, deși, după părerea noastră, **Steaua de azi a reușit uneori să întreacă pe C.C.A.** Adică: a devenit campioană și a cucerit „Cupa României" (ca și C.C.A.), a avut unele comportări slabe în competițiile europene (ca și C.C.A.); în plus, însă, iată că în actuala ediție a „Cupei cupelor" a ajuns în sferturile de finală (treaptă pe care C.C.A. nu a pășit niciodată).

Nu am făcut această introducere pentru a despărți apele în două și a căuta realitatea, ci pentru a demonstra cît de lipsit de sens este acest mod de a judeca lucrurile, în fond asemănător cu situația în care se află copii ce au avut părinți celebri...

AȘADAR, STEAUA ANULUI 1972...

...va decurge, desigur, din Steaua anului 1971, mai precis din Steaua toamnei lui 1971, cînd în structura echipei (antrenori + lot) s-au petrecut modificări esențiale. Într-adevăr, cu puțin timp înaintea începerii ediției nr. 54 a campionatului, la conducerea echipei a venit un nou tehnician **(Valentin Stănescu),** care a schimbat nu numai pe fostul antrenor principal **(Ștefan Covaci)** dar a adus cu el și un nou spirit de lucru; au dispărut, apoi, o serie de jucători care pînă atunci se număraseră, fie, printre vedetele ei, fie, printre cei care se rodau pentru Divizia A. Din rîndul primilor notăm pe **Suciu,** dar și pe **Ștefănescu** sau **Dumitriu III** și chiar pe **Hălmăgeanu** sau **Ciugarin,** al căror rol (și prezență) în echipă s-a diminuat mult. Dintre ceilalți — **Mirăuță, Manea, Gligore, Vlad, Purcaru, Georgescu** au dispărut, răspîndiți pe la alte echipe. După cum, dimpotrivă, a crescut rolul lui **Aelenei,** ori au apărut **Năstase** și **Smarandache,** acum oameni de bază.

Datorită acestor mutații era firesc ca în linia de comportare a cîștigătoarei cupei să existe și fluctuații, deși, firește, de dorit ar fi fost ca ea să fi rămas la comportarea constant bună demonstrată în primăvara anului trecut.

JUCĂTORI	TOTAL MINUTE	SUMA NOTELOR
1. Negrea (15)	1350	114
2—3. Naom (15)	1350	110
2—3. Vigu (15)	1350	110
4. Pantea (15)	1328	107
5. Sătmăreanu (14)	1260	102
6. Năstase (14)	1180	86
7. Cristache (14)	1167	91
8. Smarandache (12)	1055	84
9. Iordănescu (12)	927	78
10. Haidu (10)	900	76
11. Aelenei (13)	627	91
12. Coman (5)	450	38
13. Tătaru II (5)	367	32
14. Dumitriu III (5)	361	25
15. Marcu (5)	310	34
16. Ciugarin (5)	295	26
17. Hălmăgeanu (3)		20
18. Ion Constantin (6)	163	25
19. Ștefănescu (3)	140	17

În paranteze — numărul partidelor la care au participat jucătorii.

O SUMARĂ TRECERE ÎN REVISTĂ...

...a rezultatelor echipei în toamna lui 1971 și raportarea lor la Steaua toamnei lui 1970, ne îndreptățește constatarea că, **totuși, prea multe — cel puțin cifric — nu s-au schimbat în cadrul echipei militare.**

Iată:

Turul 1970/71, locul 9
15 5 5 5 21—21 15 p.

Turul 1971/72, locul 6
15 5 6 4 18—13 16 p.

Deci un singur punct în plus anul trecut care a adus-o pe locul 6, numărul de victorii, de înfrîngeri și de meciuri pierdute fiind aproximativ același. Doar golaverajul e mai bun de astă dată.

(Putem merge mai departe cu raportarea — curiozitate statistică — și vom vedea că Steaua a încheiat cele două sezoane în mod absolut identic: dacă în ultimul meci de campionat de anul trecut a învins la București pe Crișul cu 4—0, cu 365 de zile mai înainte, tot în ultima etapă și tot la București cîștigase exact cu același scor în fața formației timișorene C.F.R.! De fiecare dată, deci, una din echipele slabe ale campionatului).

Judecînd astfel putem pune semnul egal între cele două tururi de campionat. Putem uita însă excelentul retur, splendidele partide reușite de Steaua în primăvara lui 1971, acele jocuri de mare spectacol, aplaudate la scenă deschisă de un public încîntat de ceea ce i se oferea? Firește, nu, mai ales că ele au dus la cucerirea din nou a „Cupei României". De aceea, cred că raportarea ar trebui făcută mai curînd — eficiența concluziilor fiind mai completă — la **acest** sezon de primăvară. Astfel privind lucrurile, Steaua din toamna lui 1971 e inferioară ca rezultate și... număr de aplauze adresate, Stelei din primăvară. Spectatorilor nu i s-au mai oferit în aceeași măsură fentele lui **Iordănescu,** jongleriile lui **Tătaru II** sau acea țesătură de pase ce scotea adversarul din poziții și deschidea calea golului. Și asta în ciuda faptului că în primele opt partide Steaua nu a cunoscut înfrîngerea.

O POVESTE CU AUTOGOLURI

Cîștigarea cupei, mai mult decît schimbările produse în conducerea tehnică și în efectiv, a făcut ca jucătorii militari să privească cu superioritate (!) celelalte echipe, dovada fiind rezultatul de 1—1 cu Universitatea Craiova, realizat la București. Valoarea generală a echipei, mai bine-zis suma valorii individualităților, era mai mare decît a Craiovei, dar victoria era cît pe aci să revină viguroasei formații din Oltenia. Conform obiceiului, purtătorii tricoului roș-albastru se mobilizează pentru meciul următor și: 2—2 cu U.T.A. la Arad. După un clar 2—0 cu Farul, urmează 1—1 cu Jiul, la Petroșani (noroc cu **Dodu,** care a semnat golul Stelei, înscriind în propria-i poartă, după ce tot el deschisese scorul!), un penibil 0—0 la La Valeta cu Hibernians Paola, un foarte dificil 2—1 cu F.C. Argeș, golul victoriei fiind oferit de arbitru dintr-un penalti ce nu a existat.

Și vine al doilea autogol al sezonului: **Carvana** (Hibernians) marchează în propria-i poartă și aduce calificarea Stelei în optimi. Se părea că militarii își vor găsi cadența după victoria cu 2—0 de la Ploiești (notăm al treilea autogol în favoarea formației militare; autor **Gruber)** și 1—1 cu A.S.A. la București. Mureșenii au fost atunci foarte aproape de o mare surpriză.

Ne-am apropiat de rezultatele-vîrf realizate de echipa bucureșteană în toamna trecută: cele două victorii în fața fotbaliștilor de la C.F. Barcelona și calificarea în sferturile de finală ale „Cupei cupelor", performanță reușită însă tot pe fondul — de ce să ne ascundem după deget? — unei lipse de formă, fotbaliștii iberici conducînd ostilitățile la Barcelona și arătîndu-se periculoși și la București. Înaintea jocului de pe stadionul „23 August" cu C.F.B., înfrîngere la Bacău, adică startul în neagra perioadă de campionat cînd Steaua — ca pe vremuri Rapidul — n-a marcat nici un gol în șase partide, cînd a reușit să obțină doar două puncte! Pentru o formație ce se vrea și se consideră fruntașă e infinit prea puțin.

De fapt în aceste șase meciuri s-a marcat un gol dar el a fost — ați ghicit — un autogol, al patrulea în favoarea Stelei! Noroc cu **Penzeș,** că altfel C.F.R. Cluj ar fi plecat acasă cu două puncte! Și, în sfîrșit, finalul: 4—0 cu Crișul, dezlănțuire de forțe și imaginație, gheața fiind spartă de fundașul **Hălmăgeanu** și scorul rotunjit de al cincilea autogol în favoarea Stelei (autor: **Sărac** — Crișul).

FIȘIER COMPETIȚIONAL

8.VIII.	: Dunav Russe	(d) 0—0
10.VIII.	: Ludogoseț Razgrad	(a) 2—1
22.VIII.	: „U" Craiova	(d) 1—1
29.VIII.	: U.T.A.	(a) 2—2
5.IX.	: Farul	(a) 2—0
12.IX.	: Jiul	(d) 1—1
14.IX.	: Hibernians Paola	(d) 0—0
26.IX.	: F. C. Argeș	(a) 2—1
29.IX.	: Hibernians Paola	(a) 1—0
3.X.	: Petrolul	(a) 2—0
17.X.	: A.S.A.	(d) 1—1
20.X.	: C. F. Barcelona	(a) 1—0
24.X.	: Rapid	(a) 2—1
31.X.	: S. C. Bacău	(d) 0—1
3.XI.	: C. F. Barcelona	(d) 2—1
17.XI.	: Steagul roșu	(a) 0—0
28.XI.	: Politehnica Iași	(d) 0—2
1.XII.	: Dinamo	(a) 0—1
5.XII.	: C.F.R. Cluj	(a) 1—1
8.XII.	: „U" Cluj	(d) 0—1
12.XII.	: Crișul	(a) 4—0

Așadar: 21 de meciuri disputate, dintre care 15 în campionat (5 victorii, 6 egale, 4 pierdute, golaveraj: 18—13), două amicale (o victorie și un meci egal, golaveraj 2—1) și 4 în cadrul „Cupei cupelor" (3 victorii, un joc egal, golaveraj 4—1).

Trei puncte i-au adus Stelei aceste goluri marcate de adversari în poarta lor. Cu 13 puncte, echipa din Calea Plevnei s-ar fi aflat destul de jos în clasament.

Așadar, **cîștigarea cupei să fi fost de vină? Înaintarea care „nu dădea goluri"? Schimbările survenite în echipă? Modificarea stilului de muncă și a repartizării sarcinilor în cadrul celor 11 posturi? Sau toate la un loc?**

Iată atîtea semne de întrebare care-și așteaptă răspunsul. Nu-l vom da noi pentru că nu avem căderea, dar trebuie, este de datoria noastră, să le semnalăm. **Poate că toate la un loc au generat această comportare lipsită de strălucire în ciuda prezenței pe o treaptă niciciînd atinsă în ierarhia europeană.**

Antrenorul **Valentin Stănescu,** într-o scurtă convorbire avută cu el înaintea decolării spre America de Sud, a evidențiat și o altă cauză: **lipsa de interes manifestată în pregătire de mulți dintre fotbaliștii de la Steaua.**

Iată, deci, nodul gordian al chestiunii, al unei chestiuni ce nu constituie o noutate încă de pe vremea lui **Dumitru Nicolae,** stoperul cu alură de atlet și figură de star de cinema...

„Datorită acestei „lipse de interes în pregătire" pe care Valentin Stănescu ne-o mărturisea cu durere în glas, s-au înregistrat, deci, acele fading-uri, acele suișuri și coborîșuri atît de bruște și de repezi încît păreau neverosimile pentru valoarea echipei, pentru — repet — suma valorilor individuale ce există la Steaua.

Dacă apărarea a fost aproape mereu aceeași, în schimb atacul a suferit modificări de la joc la joc (23 față de numai 8 în liniile de fund și de mijloc), atît în funcție de necesități, cît și datorită adversarului (uneori aplicîndu-se o așezare 1—4—3—3 mai ortodoxă, mai aproape de cifra 3 în atac, alteori mai largă, atacîndu-se cu patru înaintași și chiar cu **Vigu** sau **Sătmăreanu** în ofensivă).

ÎNCOTRO VA MERGE STEAUA?

Am spus în altă parte că Steaua anului 1972 decurge din Steaua lui 1971, adică din lotul cîntărit de **Valentin Stănescu** și **Gheorghe Constantin,** pregătit după metoda lor, conform ideii tactice ce și-au format-o, destul de îndepărtată de aceea a lui **Ștefan Covaci** care oferea jucătorului cîmp larg de desfășurare a talentului, intuiției, personalității sale.

Dar nu a fost oare **Valentin Stănescu** cel ce a cizelat Rapidul în anii cuceririi campionatului? Nu a făcut el din Steagul roșu o formație cu aplomb? Desigur, la Steaua personalitatea jucătorilor e alta. Și dacă a pornit pe linia modificărilor de stil, a redistribuirii rolurilor,

Aelenei (al doilea din stînga), crescut în pepiniera clubului, în plină acțiune. (Fază din meciul Steaua — Farul, 2—0).

Foto: S. BAKCI

înseamnă că a văzut ei ceva. Îi trebuie timp pentru a pune în practică ceea ce simte și, totodată, adeziunea jucătorilor. Adeziune care să se traducă prin cuvintele: **viață sportivă, efort la antrenamente, voință, disciplină tactică în teren.**

Firește, așa cum ne spunea un antrenor odată referindu-se la zestrea de puncte a echipei sale, cele 16 puncte ale Stelei pot fi multe, dar pot fi și puține, pot constitui o rampă de lansare spre locul 1, dar și spre a doua jumătate a clasamentului. **Direcția spre care va merge Steaua depinde în principal de jucători.**

Spre titlu de campioană, urcușul pare mai greu. De U.T.A. o despart... trei meciuri. Dar Cupa... Cine știe? Steaua e, doar, specialistă...

Mircea TUDORAN

„Randamentul este în scădere față de campionatul trecut, partide reușite fiind doar cele disputate cu U.T.A., Rapid și Dinamo. Rezistența fizică a fost inegală, la o mare parte din efectiv ieșind în evidență cu un spirit de economie la efort. Jocul echipei s-a caracterizat prin spirit ofensiv, dar fără o precisă organizare tactică, lăsînd impresia că aceasta este la inspirația fotbaliștilor.

Meritorie calificarea în sferturile de finală ale „Cupei cupelor", echipa neacceptînd rolul pe care l-a jucat în campionat. Steaua a dovedit astfel că este capabilă de rezultate mult mai bune".

(APRECIERILE COLEGIULUI CENTRAL AL ANTRENORILOR)

DUMITRACHE —

ÎN CĂUTAREA TIMPULUI PIERDUT

INTERVIUL SĂPTĂMÎNII

În fotbalul nostru, Dumitrache reprezintă (sau a reprezentat) dorul de aventură. Obosită de fantezii pe hîrtie, tribuna a salutat în Dumitrache pe... aventurierul capabil să sondeze adevăratele resurse ale fotbalului nostru. Și, trebuie să recunoaștem, tribuna a avut o mare intuiție. Aventurierul Dumitrache a impuns, cu vîrful sfredelului său întotdeauna încins, pînzele adormite ale fotbalului românesc.

Totul a început cu acea formă de trufie din partida cu Anglia, la București, cînd „mopsul" a socotit normal să dribleze succesiv trei campioni mondiali. A urmat meciul cu Elveția, salvat, în fond, de saltul disperat al lui Dumitrache. A fost, după aceea, „noaptea de pe Wembley"... Și Atena... Și Portugalia...

... Dumitrache a fost Fotbalistul așteptat de tribuna românească.

Aplaudîndu-l pe **Dobrin**, tribuna a visat că, într-o bună zi, vom juca și noi **ca brazilienii**.

Aplaudîndu-l pe **Dinu**, tribuna s-a gîndit că, într-o bună zi, vom putea juca și noi **ca englezii**.

Aplaudîndu-l pe **Dumitrache**, tribuna a visat că, în sfîrșit, vom juca **românește**.

...Dumitrache a avut în cariera sa 400 de zile de foc. Ele încep, așa cum am mai spus-o, împotriva Angliei, la București, și se încheie în seara calificării pentru Mexic, cînd tribuna, uitînd cele 400 de zile și nopți de foc continuu, i-a reproșat torței faptul că s-a stins.

S-a stins, oare, torța ?

„Trebuie să ajung să mă bat pe teren ca Dinu"...

— S-a stins torța, Florică ?

— Nu știu dacă s-a stins, dar nu mai arde cum a ars. În 1968 am fost cel mai bun jucător al anului. În 1969 am repetat figura. În campionatul 1968—69 am fost golgeter, cu o cifră bună: 22. Apoi am început să scad. La sfîrșitul lui 1970 am pierdut titlul. În vara lui '71 am adunat 15 goluri, cînd cu Tătaru, dar s-a spus că-s prea puține și că mi-ar fi fost dăruite. În sfîrșit, acum o lună mi-am dat seama că lumea m-a uitat.

VĂ MAI AMINTIȚI CUM CENTRA PÎRCĂLAB ?

— Cum explici această scădere de formă în ultimii doi ani, la o vîrstă cînd, oricum, ar fi trebuit să urci?

— Ar fi multe de spus. În primul rînd, fundașii au început să-mi cunoască și să-mi presimtă mișcările. Cei care n-au reușit asta au decis că trebuie să mă „radă". Oh, de-ați ști ce greu e să joci în provincie! Cei mai mulți apărători — la ce bun să mai dau nume? — te primesc ca pe un invadator. Aud deseori: „Ascultă, mopsule, ia-ți valea de pe partea mea, că tot nu te las să treci!" Și cînd încerc să găsesc un alt culoar, amenințarea se repetă. Doar cuvintele tari se schimbă... Aș putea spune că numai apărătorii de la U.T.A. au văzut în mine un fotbalist și m-au tratat ca pe un fotbalist.

— Socotești că această înăsprire...

— Nu. Să nu credeți că vreau să mă scuz. Dar nu pot uita că l-am pierdut pe Pîrcălab, și dacă pierzi centrarea lui Pîrcălab, adio titlul de golgeter. Pîrcălab, ca orice mare jucător, simțea extraordinar momentul centrării.

AM PIERDUT DOI ANI...

— Totuși, parcă nu mai sari cum săreai.

— La ce să mai sari ? Aproape întotdeauna, extremele de după Pîrcălab — iar n-are rost să dau nume — fac un pas în plus sau o fentă în plus. Dar eu, în acest timp, am și plecat. E adevărat, în ultima vreme am fost nervos, ba chiar foarte nervos, dar nu e puțin lucru să pornești de 20 de ori ca din gropile de atletism și să frînezi după 4—5 metri pentru că mingea zboară de parcă ar fi fost lovită de un fundaș hotărît să tragă de timp. E adevărat, nervii m-au costat cam mult, dar e greu să fii calm după 20 sau 30 de „starturi false". Credeți că John Carlos ar suporta o asemenea pedeapsă ?

— Să zicem că nu... În ultimul timp te-ai retras, totuși, spre mijlocul terenului. De ce oare ?

— Mi-a scăzut forța. Nu mai am, mai ales în picioare, forța de acum doi ani.

— Care ar fi motivul ?

— Eu n-am fost niciodată un atlet.

— Cruyff nu e nici el un atlet. La 1,80 înălțime nu are mai mult de 65 kg. Și totuși, sprintează de trei ori mai mult ca tine...

— Eu nu sînt Cruyff. Eu

„În afară de forță, Dumitrache are tot ceea ce e necesar unui vîrf de atac de talie internațională. Tehnică bună, subtilitate, oportunitate, soluționare variată a acțiunilor și un mare simț al golului. Deseori se deconectează, însă. Dispare total din joc. Nu înțelege sau nu vrea să înțeleagă că un jucător trebuie să participe indirect la unele acțiuni, așa cum am văzut la înaintașii lui Milan, în meciul cu Ajax. În sfîrșit, nu are stăpînire de sine, calitate indispensabilă unei mari vedete. Un jucător de clasă nu poate fi conceput ca un om irascibil. Pînă și Pele, în momentul în care a devenit irascibil, a început să coboare".

(Emerich Vogl, într-un interviu acordat revistei „Sport", în vara anului 1969).

am fost și cred că am să mai fiu Dumitrache.

— Cum ?

— Prin dezvoltarea forței. Am pierdut doi ani, dar sper că nu e tîrziu. Vă aduceți aminte ? În aprilie '69, după 2—2-ul de la Atena, am stat de vorbă împreună. Eram cam amețit după golurile împotriva Greciei. M-ați întrebat spre sfîrșit : „Ce visuri ai, Dumitrache ?" Și eu am răspuns : „Vreau să călăresc un pic vîrtejul ăsta, pentru ca să nu rămînă totul doar un vis".

— Îmi aduc aminte. Se pare că nu ai reușit să fii un bun călăreț. Crezi că mai e posibil ?

— La primăvară împlinesc 24 de ani. Cred că nu mai sînt un copil, deși am auzit un doctor spunînd că la mine osificarea nu e încă încheiată...

...Între timp, sora lui Florică ne-a adus cafele. A rămas cu noi. Am schimbat discuția.

DE CE MAI NUMIM FOTBALUL JOC ?

— Care e momentul cel mai frumos al carierei tale ?

— Penaltiul de pe Wembley... Cînd am așezat mingea, m-am uitat peste sprîncene, spre colțul stîng al lui Banks. Mi-am dat seama că englezul a căzut în cursa asta simplă. M-am depărtat cîțiva metri. Apoi am pornit. În drum spre

„E greu să fii calm după 20 sau 30 de „starturi false"...

minge, mi-am aruncat ușor umărul stîng în aceeași direcție. Banks s-a dus într-acolo. Am aruncat mingea, fără nici o dificultate, în partea opusă. M-a surprins mult ușurința cu care Banks a mușcat din momeală. Pe „23 August", contra lui Suciu, în finala Cupei, am încercat aceeași manevră. Dar Suciu n-a mișcat. După un minut sau două, Voinea a marcat golul victoriei, în finala Cupei. Asta e fotbalul...

— Și în afară de Wembley ?

— N-am prea multe momente frumoase. La Atena, la 0—0, după ce am făcut un slalom pe tot terenul, am vrut să-l scot din careul mic pe Ikonomopoulos. Ar fi fost un gol frumos. Dar nu mi-a reușit. La Novi Sad, după ce l-am „întors" pe Holter, ca pe un copil, cu o minge peste cap, de pe dreapta pe stînga, am tras puțin peste bară...

— Un gol ratat în acest fel e egal cu un autogol.

— Asta ține de contabilitate. Dacă facem atîtea socoteli, de ce mai numim fotbalul un joc ? Eu n-am reușit încă să mă dezbar de... plăcerea jocului. Și tocmai de aceea mi-a părut rău că am fost acuzat uneori pe nedrept. La Bratislava, de pildă, mi s-a spus că am ratat un gol pentru că m-am jucat, ca să rîd de Viktor. Nimeni n-a văzut probabil, că în timp ce mă pregăteam să trag, **un fundaș m-a prins de tricou**. Mai mult decît asta, însă, m-a durut faptul că mi s-a reproșat **pînă și golul pe care l-am primit noi !** S-a spus că am driblat cînd nu trebuia. Eu am fost, pînă la urmă, marele vinovat, deși mă aflam la vreo 60 de metri de poarta lui Răducanu, iar în drumul mingii spre poarta noastră au mai existat vreo opt jucători, plus Rică.

TREBUIE SĂ VII MEREU CU CEVA NOU...

— Spune-mi ceva despre Campionatul european...

— Mi-a fost frică de italieni. Nu m-aș fi temut de echipele care joacă în forță : Anglia, R. F. a Germaniei, U.R.S.S. Cu aceste echipe, noi am fi jucat tehnic. Am fi avut, deci, nebuni de culori diferite. Și am fi păstrat ceva șanse... Ungurii sînt pe undeva la mijloc, între tehnică și forță. Nu e de loc simplu, dar echipa noastră e mai bună decît aceea de acum 20 de ani, deși se spune că jucătorii de atunci erau mai buni decît noi.

— Ce părere ai de Dobrin?

— Știe foarte mult fotbal. Nu e adevărat că anul trecut a jucat un singur meci mare, cel cu Cehoslovacia. La Pitești, contra noastră, a fost poate și mai bun. Noi, parcă eram la prima lecție de patinaj.

— Cu ce te ocupi în timpul liber, Florică ?

— Cred că beau mai puțin decît englezii și citesc mai mult decît francezii.

— Ce citești ?

— În primul rînd romane de aventuri și de călătorii. Îmi place acțiunea. **„Zece negri mititei"** m-a dat gata.

— Mergi la teatru ?

— Nu. Teatrul are foarte puțină acțiune. Și nici cadru. Poate că am să spun o prostie, dar cînd văd marginea unei peruci, îmi vine să fug din sală. Și-apoi, un actor cu care am băut o bere la „Capșa" la 7, nu mă poate convinge că e altcineva pe scenă, după numai o oră. Cinematograful mi se pare mai adevărat.

— Ai vreun actor preferat ?

— Da. Anthony Quinn. L-am văzut în „Zorba", iar peste cîteva zile, tot la Tele, în filmul acela cu boxerii. Era cu totul altul. Asta mi se pare extraordinar. Oh, dacă aș putea fi și eu altul, începînd cu primăvara asta !

— De ce neapărat ALTUL? Ar fi bine să fii ce-ai fost.

— N-ar fi bine. Trebuie să vii mereu cu ceva nou. Trebuie să ajung să mă bat pe teren ca Dinu. Trebuie să-mi lucrez forța cu orice preț. Trebuie să dorm 10—11 ore pe noapte... Acum cîteva zile am fost la antrenament și am simțit apoi un gol în stomac. Forțasem prea tare, fără să fi recuperat efortul antrenamentului trecut. Acum un an, cînd auzeam de recuperare, îmi venea să mor de rîs. Acum știu că de aici începe totul.

★

Va reuși Dumitrache să regăsească locul pierdut ?

Ioan CHIRILA

„M-a surprins mult ușurința cu care Banks a mușcat din momeală..."

Fotografii de : Paul ROMOȘAN

SĂ NE CUNOAȘTEM ADVERSARII DIN COMPETIȚIILE EUROPENE

7 secvențe din viața ECHIPEI UNGARIEI

Fotbalul maghiar este bine cunoscut de iubitorii balonului rotund de la noi, fie din întîlnirile directe cu diferitele echipe din țara vecină și prietenă, fie din presa de specialitate care i-a oglindit activitatea internațională. Valoarea lui și reputația de care se bucură în cercurile fotbalistice din lume sînt recunoscute, chiar dacă periodic a traversat momente de impas, cum s-a întîmplat cu cîțiva ani înainte, după campionatul mondial din Anglia, și din care cauză a absentat pentru prima dată, din 1954, de la un turneu final C.M. Fotbalul maghiar a rămas încă o forță și echipa națională constituie un adversar redutabil.

În rîndurile care urmează vom puncta, totuși, cîteva momente din viața fotbalului maghiar:

PREZENȚE ÎN COMPETIȚII INTERNAȚIONALE. Selecționatele naționale au luat parte la principalele întreceri : *echipa A la 7 din cele 9 ediții ale campionatului mondial și la toate patru edițiile ale campionatului Europei.*

CARTEA DE VIZITĂ. În palmaresul său fotbalul maghiar are înscrise cîteva performanțe : *trei titluri olimpice* (1952, 1964 și 1968); *finalistă a C.M* (1938 și 1954)

CARIERA ÎN CAMPIONATUL EUROPEI. Echipa națională a fost eliminată în *1958/60* în 8-imi de U.R.S.S. cu 3—1 și 1—0. *Locul 3 în ediția 1963/64*, 3—1 și 1—1 cu Țara Galilor (16-imi), 2—1 și 3—3 cu R. D. Germană (8-imi), 3—1 și 2—1 cu Franța (4-imi), 1—2 cu Spania (semifinale) și 3—1, după prelungiri, cu Danemarca (finala loc 3). *Ediția 1966/68* — eliminată în 4-imi de U.R.S.S. cu 3—0 și 0—2 (în grupă : 2—2 și 2—1 cu Olanda, 6—0 și 2—0 cu Danemarca, 3—1 și 0—1 cu R. D. Germană). *Rezultatele din ediția actuală.* În grupă : 3—1 și 4—0 cu Norvegia, 1—1 și 2—0 cu Franța, 0—3 și 2—0 cu Bulgaria.

DEBUTUL ÎN C.M. 1974. Echipa Ungariei a deschis seria de jocuri preliminare C.M. 1974, jucînd în decembrie la La Valetta cu Malta (2—0, golurile înscrise de Bene). Alte trei jocuri — amicale — au completat programul din 1971 : 2—0 cu Austria la Viena, 0—0 cu Brazilia la Rio și 2—1 cu Iugoslavia la Budapesta.

TREI ANTRENORI, TREI ETAPE. — A fost mai întîi perioada de după C. M. 1968 cînd selecționata — pierzînd cîțiva jucători de bază — a pierdut și din strălucire și eforturile lui *L. Baroti*, antrenorul de atunci, au eșuat și la cîrma echipei a venit antrenorul ziarist *J. Hoffer*. Dar, un eșec — neașteptat — 3—0 la Sofia, a anihilat tot ce făcuse pînă atunci *Hoffer* și a pus capăt și carierei acestuia. *Hoffer* s-a retras, lăsînd loc lui *R. Illovszki*, fost antrenor federal. Acesta a reușit să repună echipa pe linia ascendentă de comportare la nivel internațional și să realizeze un prim obiectiv : *calificarea în „sferturile" campionatului european.*

CONSOLIDAREA ECHIPEI. În prezent, *Illovszki* lucrează la consolidarea echipei A, pentru atingerea unui alt obiectiv, calificarea în turneul final, dar este preocupat și de pregătirea lotului olimpic (condus de Lakat), care are ca obiectiv apărarea titlului la München și în sînul căruia sînt rodate elementele tinere cu perspective certe de promovare. Din cei 37 de jucători care alcătuiesc lotul mare, *Illowszky* a folosit 16 în 7 jocuri (bilanț : 5 victorii, un meci nul și un eșec, la Madrid). Cu ei, el a pus pe picioare o formație omogenă, bătăioasă, cu remarcabile calități fizice și o cotă ridicată de tehnicitate, cu elasticitate tactică, trecînd cu ușurință de la 4—2—4 (de regulă acasă) la 4—3—3 cu „libero" (în deplasare), și cu un ax: *Pancsics — Szücs — Bene*, care constituie motorul echipei. Iată așezarea ei într-un meci disputat acasă, cu Norvegia : *Geczy— Nosko, Pancsics, Vidats, P. Juhazs — I. Juhasz, Szücs—Fazekaș, Bene, Dunai II, Zambo;* și aceea într-un joc în deplasare, cu Malta : *Geczy—Kovacs—Nosko, I Juhasz, Vidats, P. Juhasz—Bene, Szücz—Fazekas, Dunai II, Zambo.* În afara acestora au mai fost folosiți *Fabian și Szalai.* 10 jucători din cei 37 îi dă *Ujpesti Dozsa. 7 Ferencvaros, 6 Honved, 4 Vasas Budapesta etc.*

ACTIVITATEA ÎN 1972. De mîine, joi, lotul va pleca spre America de Sud, unde va rămîne pînă la 16 februarie. Pînă la partidele cu *România*, echipa *Ungariei* va susține un meci cu *R.F. a Germaniei* (29 martie) și altul cu *Malta* (6 mai), ambele la Budapesta. În continuare : cu *Suedia* (25 mai) și *Austria* (14 octombrie) ultimele trei în cadrul C.M.

Reprezentativa Ungariei, de la stînga la dreapta, sus : Geczy, Pancsics, Fabian, Nosko, P. Juhasz, Vidats, Szücs, I. Iuhasz, Rothermel și antrenorul Rudolf Illovszky ; jos : Szöke, Fazekas, Bene, Dunai II, Zambo, Karsai.

BAYERN MÜNCHEN — o echipă „grea", la propriu și la figurat

Chiar dacă palmaresul și vitrina sa de trofee nu egalează, de pildă, pe acelea ale faimoaselor *Real Madrid* sau *Manchester United*, totuși *Bayern München* este plasată de multă vreme pe orbita marilor cluburi europene, în elita fotbalului mondial. Cînd rostești numele său, este imposibil ca gîndul să nu te ducă la acest mare tehnician și elegant fotbalist care este *Beckenbauer*, la portarul-panteră *Maier* ... la cel mai temut „tunar" din ultimii ani, *Gerd Müller*, toți trei jucători de bază ai reprezentativei vest-germane, oameni de nădejde ai lui *Hemuth Schön*.

Acesta le este — cum de altfel au și dorit — adversar jucătorilor de la Steaua, în „sferturile" Cupei cupelor. O echipă „grea" la propriu și la figurat, bine rodată în întîlniri dificile, foarte agresivă, și în deplasare, atletică, suplă, echilibrată. Intr-un cuvînt un partener dificil, cu forță în apărare (fundași cu gabarit, rapizi, aplicînd un marcaj strict) și forță în atac. Marele conducător al sistemului defensiv : *Beckenbauer*, reprofilat în fundaș central și la nevoie în „libero", dintr-un mijlocaș prin excelență ofensiv. În spatele lui, un portar atent, cu „ochi" și foarte... zgîrcit : *Maier*, 18 goluri primite în 17 partide de campionat, în toamnă ! Marele realizator : *Gerd Müller*, spărgător de apărări și teroarea portarilor ; 17 goluri marcate în 17 meciuri în turul actualului campionat (este golgeterul sezonului), 4 în cupele și 12 goluri în 9 întîlniri ale echipei naționale în 1971 ! Cifrele spun foarte mult, mai ales pentru Haidu... De altfel, acești trei jucători au la un loc 126 de prezențe în reprezentativă : *Beckenbauer* 56, *Maier* și *Müller* cîte 35. Echipa cuprinde însă și alți cîțiva internaționali : fundașul central *Schwartzenbeck*, fundașul lateral *Breitner*, mijlocașul *Roth*. Cel mai tînăr dintre jucători este *Höness*, un fundaș — mijlocaș — extremă, dacă se poate spune așa, pentru că joacă la fel de bine pe aceste posturi ca titular. El are 19 ani și constituie o speranță a lui *Schön*.

De altfel, este remarcabilă multilateralitatea jucătorilor ; aceștia pot juca cu mare randament pe mai multe posturi, după necesitățile tactice ale echipei și în raport cu particularitățile adversarului și cu locul unde joacă, acasă sau în deplasare.

În această privință credem că mai bine decît orice exprimă modul cum s-a așezat și a acționat pe teren echipa münchenează în cele patru meciuri disputate în actuala ediție a Cupei cupelor, în urma cărora a ajuns pînă în „sferturi" :

- *La Plzen, cu Skoda (15. IX), 1—0 (autorul golului: Sühnholz):* Maier — Beckenbauer — Hansen, Schwartzenbeck, Breitner— Roth, Zobel, Höness—Schneider, G. Müller, Sühnholz.
- *La München, cu Skoda (29. IX), 6—1 (Müller 2, Hofman 2, Roth și Krathausen);* Maier—Hansen, Schwartzenbeck, Höness (Koppenhöfer), Breitner — Roth, Zobel, Krathausen — Schneider (Hoffmann), Müller, Sühnholz.
- *La Liverpool, cu F.C. Liverpool (20. X), 0—0 :* Maier—Beckenbauer — Koppenhöfer, Höness, Schwartzenbeck, Breitner — Roth, Müller — Schneider, Krathausen, Sühnholz.
- *La München, cu F.C. Liverpool (3. XI), 3—1 (Müller 2 Höness,);* Maier — Hansen, Beckenbauer, Schwartzenbeck, Breitner—Zobel, Höness, Roth—Krathausen,. Müller, Sühnholz.

Sperăm că această succintă „carte de vizită" va fi utilă pentru steliști în pregătirea lor pentru acest al doilea adversar vest-german pe care-l întîlnesc într-o cupă europeană. Primul a fost Borussia Dortmund, în fața căruia C.C.A. a cedat în trei jocuri. Poate acum...

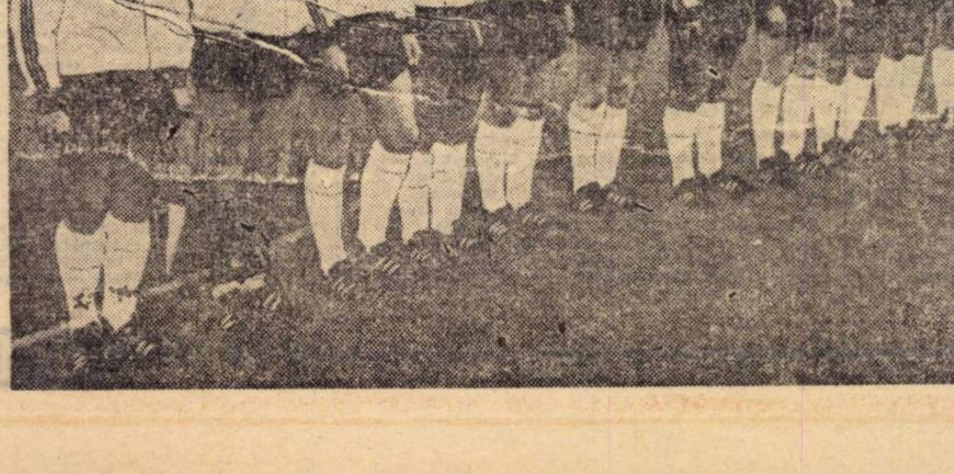

În 1967, Bayern München a cunoscut o mare satisfacție : a cucerit „Cupa cupelor", învingînd în finală cu 1—0 pe Glasgow Rangers. În fotografie : echipa cîștigătoare.

CAMPIONATUL EUROPEI (ECHIPE A)

Ungaria — ROMÂNIA
Anglia — R. F. a Germaniei
Iugoslavia — U.R.S.S.
Italia — Belgia

CAMPIONATUL EUROPEI (ECHIPE TINERET)

U.R.S.S. — R. F. a Germaniei
Suedia — Cehoslovacia
Danemarca — Grecia
Bulgaria — Olanda

Jocurile se vor disputa la 29/30 aprilie și 13/14 mai

CUPA CAMPIONILOR

Ujpest Budapesta — Celtic Glasgow
Feyenoord Rotterdam — Benfica Lisabona
Ajax Amsterdam — Arsenal Londra
Inter Milano — Standard Liège

CUPA CUPELOR

STEAUA BUCUREȘTI — Bayern München
St. roșie Belgrad — Dinamo Moscova
A.S. Torino — Glasgow Rangers
I.F. Atvidaberg — Dynamo Berlin

CUPA U.E.F.A.

Juventus Torino — Wolverhampton
Ferencvaros Budapesta — Jeleznicíar Sarajevo
U.T. ARAD — Tottenham Londra
A. C. Milan — Lierse S. K.

Meciurile se vor juca la 8 și 22 martie.

TOTTENHAM HOTSPUR fuge după... patru iepuri !

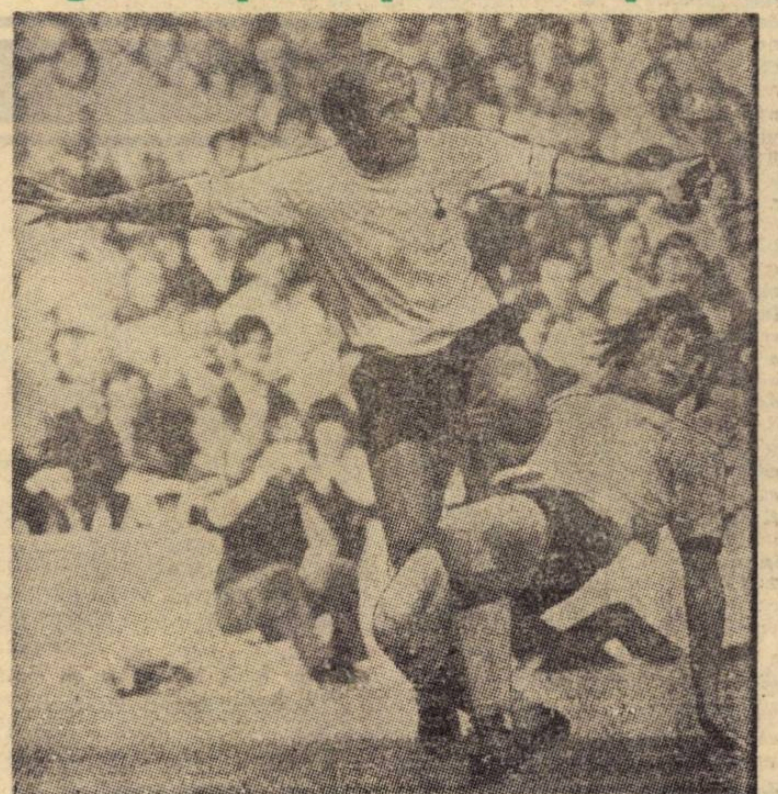

Ralph Coates (stînga), în partida de campionat cu Crystal Palace

Sorții au pus pentru a doua oară în fața unei echipe românești, în cadrul **Cupei U.E.F.A.**, formația engleză **Tottenham Hotspur** : după **Rapid București**, iată că **U.T.A.** va fi opusă formației care și-a propus, pentru 1972, cînd... împlinește 90 de ani, să cîștige trofeul cu care a fost dotată prima ediție a acestei noi (și totuși vechi) competiții.

Firește, o nouă „carte de vizită" a echipei din **Anglia** nu-și mai are rostul, biografia clubului fiind cunoscută. Totuși, cîteva notații pe scurt, pentru a reaminti că : **„certificatul de naștere" datează din 1882 ; vîrsta senectuții s-a dovedit cea mai prodigioasă : campioană în 1950/1951 și 1960/61 ; cîștigătoare a „Cupei Angliei" în 1961, 1962 și 1967, după ce o cucerise și în anii tinereții (1901) și ai maturității (1921) ; este una din cele patru formații insulare care au la activ marele event : concomitența reușită în Cupă și în campionat (1961) ; victorie în finala „Cupei cupelor" (5—1 cu Atletico Madrid) în 1963.**

Sîntem obișnuiți cu programul încărcat al formațiilor englezești, dar viitoarea adversară a textiliștilor din Arad se pare că a întrecut... măsura. Intr-adevăr, partenera **U.T.A.**-ei joacă nu numai partidele din cadrul campionatului Angliei, ci, în același timp, ia parte la jocurile din **„Cupa Angliei"**, din **„Cupa ligii engleze"** și din **„Cupa U.E.F.A."**. Deci, în același timp, o prezență pe patru fronturi. Oricît de renumiți sînt fotbaliștii englezi din punct de vedere al pregătirii fizice, iată însă că **Tottenham**, datorită repetatelor meciuri jucate la o distanță de nici trei zile, a început să șchioapete : duminică nu a putut trece peste **Carlisle**, din divizia a doua în cadrul „Cupei Angliei". După 90 de minute scorul era de 1—1.

În continuare programul este la fel de încărcat și va continua non-stop pînă la primul joc cu **U.T.A.**, astfel : 22 ianuarie întîlnește pe **Newcastle**, pe teren propriu : la **29 ianuarie** joacă acasă cu **Leeds** ; la **5 februarie** va juca din nou cu **Carlisle**, în turul III din cadrul **„Cupei Angliei"** ; la **12 februarie** va avea ca adversar în campionat pe **Nottingham Forest**, pe terenul acesteia ; după o săptămînă joacă cu **Stoke City**, acasă ; la **26 februarie** întîlnește pe **Everton**, la **Liverpool**, sau va disputa tot un meci de Cupă ; iar la **4 martie** va susține unul din derbiurile campionatului englez, jucînd pe **White Hart Lane** cu **Manchester United**. Și, după patru zile, partida de la **Arad**, cu **U.T.A.** în cadrul **Cupei U.E.F.A.**

Dar credem că este interesant să arătăm programul formației engleze și pînă la returul cu **U.T.A.** Astfel, **la 11 martie, Tottenham** va avea ca adversară pe **Derby County** (acasă) ; **la 18 martie** pe **Huddersfield** (în deplasare) sau meci de cupă ; **returul cu U.T.A.** la **22 martie**, ca peste două zile să joace cu **Sheffield United** (acasă).

Așadar, **Tottenham va disputa** opt meciuri de la 15 ianuarie pînă la 8 martie, în timp ce **U.T.A.** va fi prezentă în tot acest timp doar la o singură partidă **oficială**, în cadrul **„Cupei României"**, cu **Unirea Drăgășani, la 5 martie**... Un program sărac (datorită **unor** condiții obiective) pe care **antrenorul Nicolae Dumitrescu caută să-l** îmbunătățească prin **antrenamente** de mare intensitate **și un turneu** peste hotare.

Nu putem încheia **fără a cunoaște** părerea **formației arădane** despre jocurile de la **8 și 22 martie**. Precis ca întotdeauna, antrenorul **Nicolae Dumitrescu** l-a declarat unui trimis al **revistei** noastre : **„La Arad vom cîștiga, fără îndoială. Cred că vom marca două goluri. Nu știu însă ce vom reuși la Londra, mai ales că U.T.A. nu a jucat niciodată cu o echipă din Anglia".**

Așadar, n-am scăpat de **Tottenham**. Ne va „scăpa" **U.T.A.** ?

Materiale redactate de **Petre GAȚU** și **Mircea TUDORAN**

PREOCUPĂRI DE SEZON ȘI TOTUȘI PERMANENTE

Vacanța de iarnă a fotbaliștilor s-a încheiat și în prezent toate echipele noastre fruntașe — fără excepție — au reluat pregătirile în vederea noului sezon competițional.

Ne găsim, așadar — chiar dacă acest lucru înseamnă doar începutul — în limitele unei activități dominată de *preocuparea generală pentru instruire*, capitol a cărui importanță constă, înainte de toate, în faptul că el reprezintă în ansamblul străduințelor colective, *cheia bunelor comportări viitoare și a rezultatelor de valoare*. Și asta cu atît mai mult în acest an 1972, în care fotbalul nostru este chemat să confirme saltul de calitate înregistrat în ultimul timp în arena internațională. Motiv pentru care, de altfel, și atenția noastră vizează, în acest moment de start, ca obiectiv — nu numai de sezon — pregătirea privită de astă dată prin prisma principalelor jaloane care-i determină dimensiunile, conținutul și eficiența reală.

Și fără a ne erija în îndrumători — asta cu atît mai mult cu cît în cadrul consfătuirii antrenorilor din decembrie, anul trecut, s-au făcut prin grija Colegiului central o serie de recomandări tehnico-metodice de mare utilitate practică — ne propunem ca în rîndurile ce urmează să insistăm asupra a două dintre aspectele cele mai însemnate, legate de activitatea de pregătire și de finalitatea acesteia.

Primul dintre aceste aspecte, a cărui pondere în ansamblul acumulărilor necesar a fi dobîndite acum nu mai poate fi contestată cu nici un argument obiectiv, este acela al *nivelului superior pe care trebuie să-l realizeze capacitatea de efort a jucătorilor, în așa fel încît aceștia să fie capabili a pune de acord tehnica și elementele de tactică cu noile cerințe ale jocului modern, bazat pe angajament fizic, mare viteză în execuții și rezistență competițională*. Subliniind importanța majoră a capacității de efort în contextul pregătirii generale a fotbaliștilor de performanță, recenta analiză a F.R.F. privind desfășurarea primei părți a campionatului arăta că *insuficiențele manifestate în domeniul acestui factor de bază al instruirii au constituit una dintre principalele cauze ale deficiențelor semnalate în evoluția echipelor noastre divizionare*. Cum se explică acest lucru?

Firesc, *perioada pregătitoare de iarnă își propune crearea unui fundament fizic capabil să potențeze cerințele impuse de efortul competițional*. Și în marea majoritate a cazurilor aceasta se realizează, mai mult sau mai puțin, în condițiile unui program de antrenament, în care *atît volumul, cît și intensitatea efortului ating cote ridicate*. Ceea ce se neglijează — cu sau fără știință — este însă faptul că acest fundament, această rezervă fizică, este uneori lăsată a coborî sub un anumit nivel, dincolo de care aportul său în valorificarea potențialului tehnico-tactic al jucătorului nu mai reprezintă o garanție a bunei comportări. De aici și *necesitatea ca tot ce s-a obținut, la un moment dat, sub raportul capacității de efort să fie consolidat și desăvîrșit într-un proces continuu, început acum — odată cu primele ședințe de antrenament ale sezonului — și continuat apoi cu insistență, metodic, strict individualizat, cu mijloace variate și o viață sportivă corespunzătoare cerințelor marii performanțe sportive, pe parcursul întregului an competițional*. Acest lucru presupune din partea antrenorilor și o permanentă activitate de obiectivizare a conținutului pregătirilor, realizată printr-o evidență reală a cantității și mai ales a calității lucrului efectuat, prin folosirea testelor și a probelor de control, ca și printr-o colaborare eficientă cu medicii echipelor respective, acest din urmă element constituind una din condițiile de prim ordin ale desfășurării unui modern proces de instruire.

Cel de-al doilea aspect, pe care ne-am propus să-l evidențiem, *ține mai puțint de pregătirea propriu-zisă și poate fi considerat mai de grabă un rezultat al acesteia, conjugat, bineînțeles, cu posibilitățile efectivului de jucători și cu concepția tactică a antrenorului*. Pe scurt, *este vorba de nominalizarea — pînă la sfîrșitul perioadei de pregătire — a unei formule stabile de echipă care să asigure omogenitatea de ansamblu și care să ducă la practicarea unui joc de bună calitate*. Este de prisos a mai încerca să demonstrăm avantajele pe care le conferă o echipă bine conturată, cu jucători bine pregătiți corespunzător distribuiți în angrenajul formației, titularizați pe baza valorii individuale, a ideii de joc și a unui credit moral obiectiv și nu în funcție de inspirație, capricii sau sentimentaliste. Exemplele U.T.A.-ei, lidera campionatului, ca și al recentei promovate A.S.A., situată constant pe poziții fruntașe în clasament sînt suficient de edificatoare.

In mod practic ce se poate deduce de aici? Mai întîi, faptul că *antrenorilor le revine sarcina de a-și organiza și desăvîrși procesul de definitivare a formulei de echipă concomitent și în directă legătură cu activitatea de pregătire*. In al doilea rînd, trebuie avut în vedere că *durata destul de mare a perioadei pregătitoare de iarnă permite și efectuarea în timp a unor încercări, a unor soluții de rezolvare a eventualelor neajunsuri din angrenajul general al formației*. Acum este poate momentul cel mai propice de a proba posibilitățile încadrării jucătorilor într-o formă de așezare sau alta în teren și într-o anumită idee de organizare a jocului în ansamblu sau pe compartimente. Acum, poate fi, de asemenea, verificat potențialul jucătorilor și apreciate perspectivele celor noi introduși în lot, ca și a celor recuperați după accidente.

In sfîrșit, atunci cînd vorbim de folosirea cu eficiență a perioadei pregătitoare sub aspectul realizării unor formații de bază stabile, *o mare atenție trebuie acordată programului de jocuri precompetiționale*. Evident, nu toate cluburile vor putea beneficia, în intervalul de timp pînă la reluarea activității oficiale, de avantajul efectuării unor turnee peste hotare și totodată de condiții climaterice favorabile și terenuri bune. Mai important decît acestea însă ni se pare ca — indiferent de locul și condițiile instruirii — *fiecare echipă divizionară să realizeze în cea de-a doua parte a pregătirii o mare densitate de meciuri de verificare și o frecvență caracteristică perioadelor de mare intensitate competițională*. In acest fel, *antrenamentul prin joc va putea răspunde mai bine nu numai unor cerințe optime de instruire sub raport tehnico-tactic, ci și necesităților actuale de îmbunătățire continuă și consolidare a capacității de efort a jucătorilor*.

Iată, așadar, cîteva preocupări care își așteaptă rezolvarea în săptămînile ce urmează debutului în pregătiri. Deși au o nuanță — am putea spune — de sezon, ele rămîn și trebuie să rămînă permanent în atenția antrenorilor.

Mihai IONESCU

MIȘCAREA ÎN

Asistînd la jocurile echipelor noastre de fotbal se poate lesne face constatarea că *marea majoritate a jucătorilor efectuează, de regulă o mișcare în plus, mai ales atunci cînd sînt puși în situația de a acționa cu mingea*. Se poate chiar afirma că foarte rare sînt împrejurările (degajări în situații critice la propria poartă sau uneori șuturi la poartă) cînd jucătorii noștri nu efectuează această mișcare în plus care pe lîngă faptul că împietează asupra cursivității jocului (unul din atributele spectacolului) atrage după sine și o serie de neajunsuri cu efect direct asupra comportării echipei în ansamblu și implicit asupra rezultatului.

In mod succint *iată și cîteva* — poate că și cele mai importante — din aceste *neajunsuri: întîrzieri în construcția atacurilor; ratarea posibilităților de contraatac* — al cărei element principal este tocmai rapiditatea —; *periclitarea propriei porți* (mai ales atunci cînd aceste greșeli aparțin mijlocașilor și, fapt și mai grav, jucătorilor din linia de fund); *acordarea gratuită, în ultimă instanță, a balonului adversarului care astfel din ipostaza de apărare în care se află se trezește invitat la atac*.

Analizînd pe posturi modul în care jucătorii noștri efectuează această mișcare în plus am ajuns la următoarele concluzii:

● *Portarii fac mișcarea în plus după ce au reușit să prindă balonul, cînd fie că lovesc mingea de pămînt în situații în care se impune o repunere în joc foarte rapidă, directă, imediată; fie că lovesc balonul de pămînt sau îl conduc cu piciorul prea mult căzînd, de fapt cu o oarecare întîrziere, în aceeași culpă.*

● *Fundașii pretau inutil mingi care se pot și se cer a fi repuse direct în joc, de la prima atingere*. În situațiile în care se recomandă un scurt control al mingii, se întîrzie totuși prea mult, fie pentru faptul că balonul este condus în mod exagerat, fie că apărătorul se angajează în driblinguri, ceea ce pe lîngă întîrzierea construcției atacului reprezintă și un pericol destul de mare pentru propria poartă.

● *Mijlocașii efectuează, la fel, mișcări în plus în situații ca: mingii ce prin anticipație pot și se cer a fi transmise direct;* mingi în care situația de joc reclamă o transmitere puțin mai întîrziată (atacanți nedemarcați, temporizare de moment a jocului) sînt ținute la picior nepermis de mult.

● *Atacanții* cad în această greșeală în împrejurări de genul celor cum ar fi: *conducerea balonului la mijlocul terenului, atunci cînd un coechipier este demarcat și cînd recomandabil este, în general, ca înaintarea spre poarta adversă să se facă prin pase*; atacantul care vine la primit în zona de organizare *nu declanșează fulgerător contraatacul* la unul din coechipierii angajați în această manevră; *ținerea balonului* (conducere, driblinguri inutile) *în zone aglomerate* atunci cînd există posibilitatea fie de a transmite balonul unui alt atacant mai bine plasat, fie chiar de a face o pasă în urmă către mijlocașul venit în sprijinul atacantului: *tatonarea prin ținerea balonului* (oprire-conducere) a unei poziții și mai bune de șut, decît cea inițială.

Căutînd cauzele care determină acest mod defectuos de a acționa în teren am desprins următoarele:

— Deprinderi greșite la jucători, dobîndite încă din perioada cînd respectivul se afla în sfera fotbalului neorganizat;

— Instruirea necorespunzătoare manifestată prin: însușirea insuficientă a procedeelor tehnice; deficiențe de ordin tactic, jucătorii necunoscînd suficient sensul transmiterii la momentul oportun a balonului; concepții deformate ce țin de o anumită etică a jocului, unii jucători fiind tentați de a face un dribling în plus pentru a-și ridiculiza adversarul sau a conduce balonul pentru a ieși, chipurile, în evidență.

În încheiere, iată și cîteva din mijloacele prin care s-ar putea înlătura această deficiență din jocul fotbaliștilor noștri, mijloace care țin de o instruire adecvată, sub toate aspectele. *Sub raport tehnic*, însușirea cît mai corectă a tuturor procedeelor și în special a celor ce se efectuează în mișcare; *sub raport tactic:* explicarea sistematică, permanentă a necesității transmiterii oportune a balonului, pentru a se putea realiza o conjugare armonioasă a mișcărilor în teren (jucătorul cu mingea să paseze la timp, iar cei fără balon să se demarce spre a ușura sarcina jucătorului cu mingea și a putea fi el însuși în situația de a primi balonul demarcat) ca și aplicarea în procesul de antrenament a unor exerciții, a unor jocuri menite să slujească ideea de a înlătura treptat mișcarea în plus care se observă cu destulă pregnanță la jucătorii noștri de fotbal.

Perioada de pregătire care se desfășoară în prezent este un bun prilej pentru antrenori de a pune în practică mijloacele cele mai eficace în vederea remedierii unor astfel de deficiențe în instruirea fotbalistică.

DRAGOȘ COJOCARU
antrenor la Politehnica Galați

OPINII OPINII OPINII

PROGRAMUL RETURULUI DIVIZIEI B

SERIA A II-a

ETAPA A XVI-a, 19 MARTIE

(1—1) C.S.M. Reșița — Politehnica Timișoara
(0—1) Electroputere Craiova — C.S.M. Sibiu
(0—3) Metalurgistul Cugir — Gaz m. Mediaș
(0—2) Minerul Anina — Vulturii textila Lugoj
(1—1) Minerul Baia Mare — Chimia Făgăraș
(0—2) Gloria Bistrița — Corvinul Hunedoara
(4—4) C.F.R. Arad — Olimpia Oradea
(1—1) C.F.R. Timișoara — Olimpia Satu Mare

ETAPA A XVII-a, 26 MARTIE

(0—6) Vulturii textila Lugoj — Gloria Bistrița
(1—1) Politehnica Timișoara — C.F.R. Arad
(0—2) Olimpia Oradea — Electroputere Craiova
(0—6) C.S.M. Sibiu — C.S.M. Reșița
(0—1) Olimpia Satu Mare — Metalurgistul Cugir
(1—2) Chimia Făgăraș — Minerul Anina
(1—2) Corvinul Hunedoara — C.F.R. Timișoara
(0—4) Gaz metan Mediaș — Minerul B. Mare

ETAPA A XVIII-a, 2 APRILIE

(2—6) Electroputere Craiova — Chimia Făgăraș
(1—4) Minerul Anina — Corvinul Hunedoara
(0—5) Vulturii textila Lugoj — Politehnica Tim.
(1—2) Minerul Baia Mare — Olimpia Satu Mare
(0—2) C.F.R. Arad — C.S.M. Sibiu
(0—0) C.F.R. Timișoara — Gaz metan Mediaș
(0—1) Metalurgistul Cugir — Gloria Bistrița
(1—0) C.S.M. Reșița — Olimpia Oradea

ETAPA A XIX-a, 9 APRILIE

(0—1) Olimpia Satu Mare — C.S.M. Sibiu
(1—3) Chimia Făgăraș — C.S.M. Reșița
(0—1) Gloria Bistrița — Minerul Anina
(0—1) Politehnica Tim. — Metalurgistul Cugir
(0—2) Olimpia Oradea — C.F.R. Timișoara
(1—1) Corvinul Hunedoara — Electroputere Cv.
(0—0) Minerul Baia Mare — Vulturii tex. Lugoj
(0—3) Gaz metan Mediaș — C.F.R. Arad

ETAPA A XX-a, 16 APRILIE

(0—2) Minerul Anina — Olimpia Oradea
(0—2) C.S.M. Sibiu — Minerul Baia Mare
(0—1) C.F.R. Arad — Olimpia Satu Mare
(1—2) C.F.R. Timișoara — Gloria Bistrița
(0—3) Gaz metan Mediaș — Politehnica Tim.
(0—1) Metalurgistul Cugir — C.S.M. Reșița
(0—1) Chimia Făgăraș — Corvinul Hunedoara
(1—1) Electroputere Cv. — Vulturii tex. Lugoj

ETAPA A XXI-a, 23 APRILIE

(0—2) Corvinul Hunedoara — Gaz m. Mediaș
(0—2) C.F.R. Arad — C.F.R. Timișoara
(0—2) Minerul Anina — C.S.M. Sibiu
(0—0) Vulturii tex. Lugoj — Olimpia Satu Mare
(0—1) Electroputere Cv. — Gloria Bistrița
(2—6) Politehnica Timișoara — Chimia Făgăraș
(1—1) C.S.M. Reșița — Minerul Baia Mare
(0—1) Olimpia Oradea — Metalurgistul Cugir

ETAPA A XXII-a, 30 APRILIE

(0—1) Olimpia Satu Mare — Electroputere Cv.
(2—4) Metalurgistul Cugir — Minerul Anina
(1—2) C.F.R. Timișoara — Vulturii tex. Lugoj
(0—1) Minerul Baia Mare — C.F.R. Arad
(0—2) C.S.M. Sibiu — Chimia Făgăraș
(0—2) Olimpia Oradea — Corvinul Hunedoara
(0—2) Gloria Bistrița — Politehnica Timișoara
(1—0) C.S.M. Reșița — Gaz metan Mediaș

ETAPA A XXIII-a, 7 MAI

(1—2) Corvinul Hunedoara — Minerul B. Mare
(1—3) C.S.M. Sibiu — Olimpia Oradea
(0—1) Olimpia Satu Mare — Minerul Anina
(0—0) C.F.R. Timișoara — Politehnica Tim.
(0—0) Gaz metan Mediaș — Gloria Bistrița
(0—3) Vulturii tex. Lugoj — C.S.M. Reșița
(0—2) C.F.R. Arad — Electroputere Craiova
(0—1) Chimia Făgăraș — Metalurgistul Cugir

ETAPA A XXIV-a, 14 MAI

(0—3) Electroputere Craiova — C.F.R. Timișoara
(1—1) Gaz metan Mediaș — Olimpia Satu Mare
(1—3) Metalurgistul Cugir — C.S.M. Sibiu
(0—4) Minerul Anina — Minerul Baia Mare
(1—0) C.S.M. Reșița — Corvinul Hunedoara
(1—4) Gloria Bistrița — C.F.R. Arad
(2—4) Chimia Făgăraș — Vulturii tex. Lugoj
(1—2) Politehnica Timișoara — Olimpia Oradea

ETAPA A XXV-a, 21 MAI

(0—0) C.F.R. Arad — Chimia Făgăraș
(1—2) C.S.M. Sibiu — Gloria Bistrița
(1—1) C.F.R. Timișoara — Minerul Anina
(0—1) Electroputere Craiova — C.S.M. Reșița
(1—0) Olimpia Oradea — Gaz metan Mediaș
(1—3) Corvinul Hunedoara — Vulturii tex. Lugoj
(0—5) Olimpia Satu Mare — Politehnica Tim.
(0—2) Minerul Baia Mare — Metalurgistul Cugir

ETAPA A XXVI-a, 28 MAI

(0—3) Politehnica Timișoara — Minerul B. Mare
(0—1) Gaz m. Mediaș — Electroputere Craiova
(0—1) Vulturii tex. Lugoj — C.F.R. Arad
(0—1) Olimpia Oradea — Olimpia Satu Mare
(1—2) Gloria Bistrița — Chimia Făgăraș
(1—2) C.S.M. Reșița — Minerul Anina
(0—1) Corvinul Hunedoara — C.S.M. Sibiu
(0—1) Metalurgistul Cugir — C.F.R. Timișoara

ETAPA A XXVII-a, 4 IUNIE

(1—3) Chimia Făgăraș — Olimpia Oradea
(1—2) C.F.R. Arad — Corvinul Hunedoara
(0—1) C.F.R. Timișoara — C.S.M. Sibiu
(0—2) Vulturii tex. Lugoj — Gaz metan Mediaș
(0—2) Electroputere Cv. — Metalurgistul Cugir
(1—2) Gloria Bistrița — Minerul Baia Mare
(0—2) Olimpia Satu Mare — C.S.M. Reșița
(0—2) Minerul Anina — Politehnica Timișoara

ETAPA A XXVIII-a, 11 IUNIE

(0—1) Metalurgistul Cugir — Vulturii tex. Lugoj
(0—2) Politehnica Timișoara — Corvinul Hd.
(0—1) Olimpia Satu Mare — Chimia Făgăraș
(2—3) Minerul Baia Mare — C.F.R. Timișoara
(0—1) C.S.M. Reșița — C.F.R. Arad
(2—2) Minerul Anina — Electroputere Craiova
(1—2) Olimpia Oradea — Gloria Bistrița
(0—1) C.S.M. Sibiu — Gaz metan Mediaș

ETAPA A XXIX-a, 18 IUNIE

(0—0) C.S.M. Sibiu — Politehnica Timișoara
(0—4) C.F.R. Arad — Minerul Anina
(0—1) Olimpia Oradea — Vulturii tex. Lugoj
(0—1) Gaz metan Mediaș — Chimia Făgăraș
(0—3) Electroputere Cv. — Minerul Baia Mare
(0—1) Corvinul Hunedoara — Metalurgistul Cugir
(0—1) C.F.R. Timișoara — C.S.M. Reșița
(0—2) Gloria Bistrița — Olimpia Satu Mare

ETAPA A XXX-a, 25 IUNIE

(0—1) Minerul Anina — Gaz metan Mediaș
(1—1) C.S.M. Reșița — Gloria Bistrița
(0—1) Chimia Făgăraș — C.F.R. Timișoara
(0—2) Olimpia Satu Mare — Corvinul Hd.
(1—1) Metalurgistul Cugir — C.F.R. Arad
(1—0) Politehnica Timișoara — Electroputere Cv.
(0—0) Vulturii tex. Lugoj — C.S.M. Sibiu
(1—1) Minerul B. Mare — Olimpia Oradea

DIVIZIA A

A ÎNCEPUT „BĂTĂLIA" ACUMULĂRILOR

Treptat, echipele divizionare A intră tot mai în plin în pregătirile pentru returul campionatului. Antrenamentele au devenit mai intense, de parcă s-au luat la întrecere cu gerul înteţit... Pretutindeni domneşte voie bună, dorinţă şi ambiţie, premise favorabile unei bune pregătiri, argumente pentru un sezon de primăvară plin de promisiuni. La Cluj, Sinaia, Băile Herculane, Braşov, Bucureşti, Piteşti, în toate părţile se pregăteşte acum returul...

Redactorii noştri vă prezintă în rîndurile de mai jos cîteva aspecte din aceste pregătiri la trei din divizionarele A : RAPID, JIUL şi PETROLUL.

RAPID SPERĂ ÎNTR-UN RETUR FĂRĂ ŞOCURI!..:

Deschid uşa sălii de sub tribuna a doua a stadionului de lîngă Grant. În momentul acela **Boc** se înălţase în stil Gruia şi, peste braţele lui **Năsturescu** şi **Ene Daniel**, şutase puternic la poartă. **Dumitru** — goal-keeper de circumstanţă — sesizase direcţia balonului, plonjase şi respinsese. Fusese ultima fază a meciului de... handbal prevăzut în cadrul antrenamentului. Cîteva secunde mai tîrziu, **Bazil Marian**, înconjurat de jucătorii Rapidului, solicita puţină atenţie şi linişte.

— Să treacă în stînga : Codrea, Pop, Lupescu, Boc, Muşat, Petreanu. În partea cealaltă : Rămureanu, Codreanu, Năsturescu, Neagu, Ene şi Dumitru. Jucaţi două reprize a cîte 15 minute. Şi fără faulturi. Fiecare intrare periculoasă va fi sancţionată cu un minut eliminare...

Joc la două porţi. Apărătorii contra atacanţilor. Golurile cad unul după altul, echipele se înfierbîntă, dar curînd Marian fluieră sfîrşitul antrenamentului şi jucătorii aleargă spre dușuri.

Ocolim „potcoava", pe afară, pentru a ajunge la vestiare. Mai volubil ca oricînd, antrenorul principal al giuleştenilor nici nu aşteaptă întrebările.

— Pînă la 17 ianuarie am efectuat antrenamente uşoare, numai în sală. Începînd cu această săptămînă vom face cîte două pe zi : unul afară, pentru punerea la punct a rezistenţei fizice ; celălalt în sală, necesar îmbunătăţirii mobilităţii articulaţiilor, detentei etc. În ultima parte a lunii şi în continuare, cînd vom pune accentul pe pregătirea specifică, numărul antrenamentelor în sală se va reduce simţitor.

— În a doua jumătate a lunii ianuarie, majoritatea divizionarelor A merg în staţiuni montane.

— Rapid va rămîne în Bucureşti. Avem aici condiţii excelente de pregătire. De abia spre sfîrşitul lui februarie vom părăsi Capitala pentru a efectua un turneu de trei jocuri în Grecia. Am întocmit un program detaliat de pregătire şi ne vom ţine cu strictețe de el. Căutăm să facem tot ce e posibil pentru a evita surprizele neplăcute. Sperăm să avem un retur fără şocuri dureroase, echipa să nu mai manifeste inconstanţa din tur şi să urce cîteva locuri în clasament. Jucătorii, începînd cu Răducanu şi terminînd cu Marin Stelian, sînt hotăriţi să depună mari eforturi în aceste geroase zile de iarnă, să facă sacrificii pentru ca încă din primele etape ale returului comportarea echipei să întrunească sufragii pozitive...

—Amintiţi de Răducanu. Nu l-am văzut azi

— După meciul cu Tottenham Răducanu s-a ales, pe lîngă o suspendare, şi cu o ruptură de muşchi la piciorul drept. Face un tratament special. Azi a lipsit şi Angelescu care se pregăteşte pentru examenele anului V. Vă asigur însă că îi vom avea pe amîndoi...

La vestiare, **Năsturescu** îl tachinează pe **Boc**, făcînd apropouri la golurile înscrise de acesta cu cîteva minute mai înainte.

— Din primăvară joc virf de atac. Mă reprofilez. Şi-aşa, voi **atacanţii, şutaţi la poartă din an** în paşte !...

Petreanu, Neagu şi Ene sar cu gura şi **Boc** bate în retragere.

— Am nişte datorii de plătit.

De obicei primăvara marchez mai multe goluri !, ne spune **Neagu**. Mă aşez pe bancă lîngă **Lupescu**.

— Ocupăm în clasament un loc necorespunzător cu ambiţiile şi posibilităţile pe care le avem. Promitem ascensiunea pe care o aşteaptă suporterii noştri...

Unul cîte unul jucătorii Rapidului părăsesc vestiarul. Rămîne doar **Dumitru**. Răsfoieşte cu atenţie revista „Sport" şi se opreşte la... „Dumitru : **Vreau să ajung măcar pe una din treptele balonului de aur**". Apare însă **Bazil Marian**, îl mustruluieşte că încă n-a făcut duş şi, după un minut, al doilea jucător al anului '71 dispare în încăperea de alături, sub jeturile fierbinţi.

Laurenţiu DUMITRESCU

Pe stadionul Giuleşti, bine încotoşmănaţi, jucătorii rapidului au efectuat luni şi marţi primele antrenamente în aer liber. Foto : **S. BAKCI**

UN ANTRENOR OPTIMIST RECONSTRUIEŞTE O ECHIPĂ

Petrolul Ploieşti este la ora aceasta o echipă gîrbovită de 13 surate de întrecere, toate cocoţate mai sus decît ea pe scara cu valori a clasamentului. Este o echipă care a revoluţionat prima scenă a fotbalului nostru, mai puţin prin calitatea jocurilor prestate şi mai mult prin îndrăzneala de a arunca în caruselul performanţei o sumă apreciabilă de jucători ale căror nume nu au (încă) nici o rezonanţă. Se încearcă cu Petrolul, fenomenul e limpede, un proces de (re) construcţie „în marş" spectaculos prin însăşi natura lui, justificat doar în măsura în care finalul va avea o acoperire certă în eficienţă. Deocamdată, Petrolul se află, cronologic, la jumătatea drumului, între turul şi returul acestui campionat. Ce face Petrolul în acest punct de cumpănă care desparte începutul unui experiment de perspectiva sa firească ?

Petrolul Ploieşti şi-a aşezat tabăra sa de pregătire la complexul turistic Cumpătul, din apropierea Sinaiei. A venit aici într-o amiază din aceste zile geroase cu un autobuz care „a tras" la scara vilei „Cerbul". Au coborît din el 25 de jucători, cu bagaje îngreunate de haltere, mingi medicinale, extensoare şi corzi. Sub supravegherea antrenorilor **Ilie Oană** şi **Adalbert Marosi** (secundul oficial, **Mircea Dridea** se află „la învăţătură", în R.F.G.), băieţii se răspîndesc în camerele repartizate, caboară apoi la masa de prînz, urcă iar la vilă, se aruncă în paturi pentru odihnă obligatorie.... După două ceasuri, iată-i pe aleea din faţa intrării, echipaţi în treninguri, cu fesuri îndesate pe urechi, tropăind mărunt pentru a alunga frigul. Este doar o iluzie. Gerul este atotputernic, pluteşte printre munţi, înotăm parcă într-un ocean de ger. Bucegii nu se văd sub acoperişul lor de piclă, prin care doar soarele se zăreşte, undeva departe, foarte impersonal şi fără putere, ca un ban de aur al nimănui

Această primă şedinţă de pregătire durează doar o jumătate de oră: **alergări, mişcări respiratorii, exerciţii de gimnastică.**

Antrenorul **Marosi** aleargă cot la cot cu plutonul. Noi privim de lîngă **Ilie Oană**, care urmăreşte la rîndu-i cu ochi sigur de profesionist rutinat. Face doar, din cînd în cînd, corecţiile de rigoare. Are o seninătate, zicem noi, de bun augur, care trădează optimism. Categoric, nu este doar o mască convenţională şi nişte fotbalişti aflaţi pe buza prăpastiei în fundul căreia se zăreşte Divizia B, au nevoie de izvorul acesta de linişte care este propriul lor antrenor încărunţit în fotbal.

— Ceea ce ne mai trebuie nouă, spune Ilie Oană, **sînt două extreme de meserie. Le-am şi vizat în eşaloanele secunde şi legitimarea lor este o chestiune poate de zile. Vedeţi dumneavoastră, ceea ce facem aici, la munte, cu crosuri de 5 km, cu exerciţii de gimnastică, cu căţărat în copaci, înseamnă consolidarea unei arme care a stat în rastelul nostru şi în prima parte a campionatului. Dar băieţii aceştia, parte din ei veniţi din subsolul fotbalului competiţional, au nevoie în primul rînd de altceva : de şlefuirea tehnico-tactică. De aceea vom ţine şi şedinţe teoretice cu ei, dublate după 1 februarie de un program de individualizare tehnică, în sala sporturilor din Constanţa.**

Şedinţa de pregătire se terminase. Doar **Nae Ionescu**, solitar, efectua un supliment de două tururi. Îl urmăream nedumerit şi **Ilie Oană**, pe după ochelarii săi de profesor universitar, citea, zîmbind, mirarea noastră. Ne-a dat lămuriri prompte :

— Ştiţi, Nae s-a prezentat după vacanţă cu 6 kg în plus !

Ion CUPEN

JIUL PREGĂTEŞTE „DEBITUL" DE PRIMĂVARĂ ÎN... ALBIA CERNEI

Ca orice echipă care se respectă şi care vrea să nu-şi dezmintă cu nici un preţ ambiţiile şi mai ales posibilităţile, Jiul a început pregătirile în vederea noului sezon competiţional mai devreme decît în alţi ani şi într-o atmosferă de lucru şi seriozitate care nu poate să nu atragă aprecieri favorabile.

„Dacă vrem să avem liniște în timpul şi, indeosebi, la sfîrşitul campionatului — ne spune antrenorul **Eugen Iordache — trebuie să ne pregătim foarte bine, acum, pentru viitoarele confruntări oficiale din primăvară".** Cu alte cuvinte, un fel de variantă modernă a celebrului dicton latin „Si vis pacem para belum" într-o formulare care, cel puţin în ceea ce priveşte preocuparea pentru o instruire de calitate, respectă întru totul realitatea. O realitate de care am avut prilejul să ne convingem de visu în urmă cu cîteva zile, cu ocazia unei vizite făcută în tabăra de pregătire centralizată a fotbaliştilor din Petroşani de la Băile Herculane.

Aici, Jiul, evadat pentru două săptămîni din „albia" sa tradiţională, cu miros de cărbune şi ger depresionar, a găsit în microclimatul reconfortant al Văii Cernei condiţii optime unor acumulări capabile să potenţeze jocuri bune şi rezultate valoroase în campionat.

— Se munceşte mult, cu convingere şi, sperăm, cu folos — este concluzia pe care ţine să ne-o împărtăşească **Eugen Iordache** după primele schimburi de impresii. **Efectuăm zilnic cîte două antrenamente al căror volum, intensitate şi grad de dificultate cresc progresiv de la şedinţă la şedinţă. În această primă etapă, conţinutul instruirii este mai puţin plăcut, dar, în schimb, de mare utilitate pentru solicitările în perspectivă.**

— În linii mari, care este după aceea programul activităţii dv. viitoare ?

— De la Herculane ne reîntoarcem la Petroşani, unde, pînă la 1 februarie, vom continua cu o pregătire specifică, ceva mai aproape de fotbal, dar axată tot pe dezvoltarea calităţilor fizice de bază. Urmează apoi, între 1—15 februarie, o etapă de jocuri cu scop de omogenizare, completată cu un scurt turneu în Turcia sau Iugoslavia, pînă în preajma startului competiţional de primăvară. Pe 5 martie, Cupa şi, o săptămînă mai tîrziu, a 16-a etapă a campionatului. Plecăm de la locul zece în clasament şi 15 puncte, susţinem în retur opt meciuri acasă, şi, dacă în calculul nostru nu vor interveni şi surprize neplăcute, avem toate şansele să terminăm campionatul în rîndul primelor opt locuri sau chiar între primele şase.

...Am asistat, la Herculane, la cîteva dintre antrenamentele Jiului. Şi, sincer vorbind, mi-a venit greu să raportez încă din această fază a pregătirilor, realizările începutului la dimensiunile obiectivelor finale de performanţă ale echipei.

În schimb, m-au impresionat atmosfera de muncă din cadrul lotului antrenat de **E. Iordache**, conştiinciozitatea lui **Suciu, Georgescu, Libardi, Georgevici, Cotormani** şi **Stocker**, sîrguinţa lui **Tonca, M. Popescu, Dodu, Stoian** şi **Naidin**, ca şi dorinţa de afirmare a lui **Mulţescu, Marincan, M. Mihai, Urmeş** şi **Făgaş**.

Şi mai mult decît atît m-a surprins plăcut faptul că toţi cei 16 jucători ai formaţiei din Petroşani tind din ce în ce mai astăzi să devină mîine o echipă în adevăratul înţeles al cuvîntului.

Mihai IONESCU

AGENDA

CUPA DESCHIDE SEZONUL DE PRIMĂVARĂ

După cum am mai anunţat, sezonul de primăvară va fi inaugurat cu o etapă de Cupă, prima din faza sa finală. Tragerea la sorţi a stabilit următoarele 16 meciuri care se vor disputa la 5 martie şi la care iau parte toate divizionarele A (programate în deplasare) :

Politehnica Timişoara (B) — Steaua, Unirea Drăgăşani (C) — U.T.A., Metalul Bucureşti (B) — St. roşu, Minerul Baia Mare (B) — „U" Cluj, Minaur Zlatna (C) — Rapid, Textila Odorhei (C) — Jiul, Cimentul Medgidia (C) — C.F.R. Cluj, Petrolistul Boldeşti (C) — A.S.A. Tg. Mureş, F.C. Galaţi (B) — Farul, Petrolul Moineşti (C) — Dinamo Bucureşti, C.F.R. Timişoara (B) — Sport Club Bacău, Metalul Plopeni (B) — Crişul Oradea, Olimpia Rm. Sărat (C) — F.C. Argeş, Dunărea Calafat (C) — Petrolul Ploieşti, Tractorul Braşov (C) — Politehnica Iaşi, Olimpia S. Mare (B) — „U" Craiova.

Este probabil ca meciurile echipelor Steaua şi U.T.A. să se dispute mai devreme, deoarece la 8 martie aceste formaţii joacă în cupele europene.

În caz de egalitate după 90 minute, partidele vor fi prelungite şi dacă egalitatea se va menţine, se vor califica pentru 8-imi echipele în deplasare.

ANTRENORII FEDERALI LA LUCRU

Una din sarcinile antrenorilor federali, de altfel şi a colegiului central este de a desfăşura, mai ales în această perioadă, o muncă de îndrumare şi control la antrenamentele echipelor divizionare, contribuind astfel la îmbunătăţirea activităţii colegilor lor de la echipele de club şi a procesului de instruire desfăşurat în secţiile de fotbal. Ei şi-au început această activitate Astfel, **C. Ardeleanu** a urmărit pregătirile Crişului Oradea şi în continuare va face acelaşi lucru la **A.S.A.** ; prof. **I. Voica** a plecat la Cluj, la antrenamentele de la „U" şi C.F.R., iar de aici se va deplasa la Băile Herculane, unde se află U.T.A., Jiul şi „U" Craiova ; **A. Niculescu** pleacă la Braşov, unde se pregăteşte Dinamo şi apoi va asista la antrenamentele Rapidului ; **C. Drăguşin** va pleca pe Valea Prahovei pentru a urmări şedinţele de pregătire ale Petrolului şi Farului.

O formă de colaborare pe care o dorim fructuoasă.

LOTUL OLIMPIC LA BUCUREŞTI

Luni s-au prezentat o parte din jucătorii lotului olimpic care urmează să plece în turneu în Maroc pentru a lua cunoştinţă de cîteva amănunte legate de această deplasare. Ei vor reveni pe ziua de 24 ianuarie pentru un scurt stagiu de pregătire. Vor fi prezenţi : **Suciu** şi **Ghiţă**, portari ; **Pop, Mioc, Ianul, Vlad, M. Oltеanu, Codrea** şi **Hainal**, fundaşi ; **Pescaru, Simionaş** şi **Fanea Lazăr**, mijlocaşi ; **Petreanu, C. Radu, Domide, Itu-giubei, Kun II** şi **Jercan**, înaintaşi. Lotul va juca în Maroc la 30 ianuarie (Casablanca cu Jatiole), 1 februarie (Rabat cu Maroc tineret), 3 februarie (Casablanca cu Maroc A) şi 6 februarie, cu un adversar nedesemnat.

BOLOGNA

CORESPONDENȚE SPECIALE PENTRU REVISTA „FOTBAL"

SOFIA

MAZZOLA ESTE INTER ȘI INTER ESTE MAZZOLA

Dispărea, în cea mai groaznică dramă a fotbalului italian, în acea catastrofă aeriană de la Superga, **Valentino Mazzola**, unul dintre cei mai mari jucători ai anilor de după al doilea război mondial. Și cu el, **Bacigalupo, Ballarin, Loik, Gabetto** și atîția alțiași ai fotbalului peninsular ! **Valentino Mazzola** lăsa ceva în urma lui, în afara celebrității sportive, lăsa pe cei doi fii ai lui, pe **Sandrino** și **Ferruccio**.

Cazul copiilor care calcă pe urmele părinților, fotbalistic vorbind, nu sînt rare. Cu toate acestea cred că nici un fiu n-a reușit să egaleze gloria tatălui cum a făcut-o **Sandrino Mazzola**. Lucrul ni se pare cu atît mai sesizabil, cu cît pentru urmașii multor celebrități, renumele părinților a fost un lest. Și chiar în cazul fiului cel mic al lui **Valentino, Ferruccio**, avem un exemplu de asemenea gen. El n-a reușit să se sustragă de sub efectele amintirilor tatălui. În vreme ce **Sandrino** a făcut-o cu o energie și cu o dorință de a reuși cum nu știu dacă sînt multe !

Sandrino a scris, cu voința și efortul său, propriul capitol de celebritate. Nu greșesc dacă spun că, acum, el a înregistrat chiar o depășire a faimei părintelui său. Reușita lui este mai completă, deși să tinem seama de împrejurarea că biografia de sport a lui **Valentino Mazzola** a fost curmată violent, cu mult înainte ca ea să fi luat sfîrșit, în mod normal, prin trecerea anilor și nu printr-o ciocnire a unui avion de o colină, la cîteva sute de metri de aeroportul de aterizare...

Să revenim la **Sandrino**. El este astăzi la **Internazionale**. **Boninsegna** este un mare jucător, **Corso** are importanta sa contribuție în performanțele negru-albaștrilor. De acord ! Și **Bertini** și **Jair** sînt piese de preț la **Internazionale**. Dar cînd lipsește **Mazzola**, **Inter** este doar pe jumătate în teren. Pentru că el este foarte util nu numai ca aport practic, ci și ca animator, ca inspirator al formației antrenată de **Invernizzi**. Se spune chiar mai mult. Se spune că el ar fi și cel care îl influențează decisiv pe antrenor în alcătuirea formației. De aici, probabil, a pornit și acel mult discutat conflict **Mazzola — Corso**. Pe care **Sandrino** îl neagă vehement : **„Nu este adevărat, nimic nu există între Corso și mine. Sigur că jocul nostru se deosebește fundamental dar nu eu, ci antrenorul Invernizzi este cel care trebuie să stabilească rolul fiecăruia în echipă. Atît și nimic mai mult".**

Dar faptele demonstrează că, totuși, **Mazzola** rămîne acela care primește rolul de frunte. Și nu fără motiv. La **Internazionale** totul se rezolvă prin el. La națională la fel. Și atunci, ai dreptul să renunți la o asemenea piatră prețioasă ?

CESARE TRENTINI

Bologna — ianuarie.

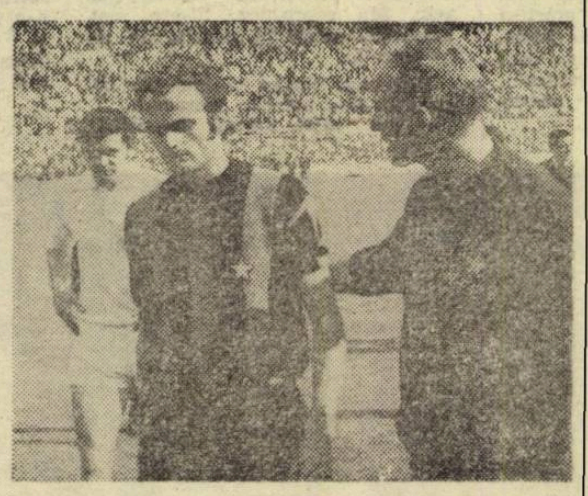

În această scenă, de pe San Siro, antrenorul lui Inter, **Invernizzi**, pare că îl consolează pe **Mazzola**

CAMPIONATUL BULGAR LA ORA BILANȚURILOR

Scurta vacanță de iarnă a fotbaliștilor bulgari a luat sfîrșit și, acum, toate echipele se află în plin antrenament. Lucru care nu ne împiedică să aruncăm o scurtă privire asupra sezonului de toamnă. Chiar dacă concluziile asupra nivelului general tehnic nu sînt la superlativ, se înregistrează, totuși, o creștere a spectaculozității partidelor. Verificarea cea mai elocventă a acestei realități o constituie ridicarea numărului de spectatori înregistrat la partide. În cele 153 de întîlniri ale primei divizii au fost prezenți 1 591 600 de spectatori. Media de partidă, 10 400 de spectatori. Recordul de asistență l-a înregistrat echipa Levski-Spartak, cu 343 700 de prezențe la partidele sale. Urmează, în acest clasament al mediei de spectatori, **ȚSKA Sofia**, cu 329 700 de bilete vîndute la întîlnirile sale și, o curiozitate !, pe locul trei, proaspăta intrată în prima divizie, **JSK Spartak Varna**, cu 215 500 de spectatori.

La capitolul eficacitate trebuie remarcat faptul că s-au înscris 423 de goluri, ceea ce duce la o medie de 2,76 goluri de partidă. **Dermendjiev** (Trakia) și **Petkov** (Beroe Stara Zagora) conduc în clasamentul golgeterilor, cu cîte 13 goluri la activ. În sfîrșit, în clasamentul constanței, cel mai bun jucător al turului este considerat mijlocașul **Stoianov** (Levski Spartak) care a „colecționat" cel mai mare număr de stele (cronicarii notează evoluția celor mai buni jucători cu una sau două stele) : 21.

Cam atît pînă la reluarea campionatului, prevăzută pentru martie.

ȘTEFAN NOIKOV

Sofia — ianuarie

Carnet extern

CE-I UNEȘTE PE BOBBY MOORE, PE ȘESTERNEV ȘI PE NUNWEILLER III

Nu știu cum s-a făcut că aproape în aceeași zi m-am întîlnit cu trei fapte, petrecute la sute, la mii de kilometri distanță unul de altul, dar identice prin semnificația lor. Să vi le povestim în cîteva cuvinte...

Bobby Moore, căpitanul echipei Angliei, primea vizita unui reporter al televiziunii britanice. O singură întrebare îi era adresată veteranului reprezentativei, care a făcut unul dintre cele mai bune sezoane ale sale, a ajuns la 92 de selecționări și a anunțat că se află în cursă spre a-l detrona pe prietenul său Bobby Charlton din fruntea deținătorilor de tricouri ale echipei naționale (are 106) ; care este explicația longevității sale sportive ? Răspunsul n-a fost nici lung, nici sofisticat, poate nici original. Bobby a spus : „Intru și acuma pe teren, cu bucuria cu care o făceam cînd aveam 15 ani...".

Alt colecționar de ani pe stadioane, de selecționări în reprezentativă și de elogii pentru exemplara comportare, coincidență, tot un fundaș central și tot un căpitan de echipă națională, Șesternev. Și lui i se adresează o întrebare aidoma cu aceea pusă lui Moore : cum se face că entuziasmul său n-a scăzut de loc, cu trecerea anilor, ba dimpotrivă ? Cel care, de peste opt ani apare cu regularitate în fruntea monomului reprezentativei Uniunii Sovietice replica așa : „Pentru că nici un meci nu l-am considerat o obligație, o plictiseală, nici un joc — fie el cît de neimportant — nu-mi scade plăcerea cu care îl aștept...".

La București, un interviu cu Nelu Nunweiller. Sigur că nu lipsește întrebarea : mai poate fi ajunsă U.T.A. ? „Bătrînul" căpitan al dinamoviștilor are o replică venind tot din acea amiciție sinceră și totală cu fotbalul, trădînd entuziasmul și bucuria de a intra pe gazon pe care le-am întîlnit și la Șesternev și la Bobby Moore.

Nu am pretenția să reduc la una explicația longevității sportive, a longevității sportive de mare reușită, de ridicată performanță. Sînt, firește, și multe alte condiții ale recordurilor rare și respectate de acest gen. Dar cea mai importantă, vitală, aceea care le alimentează pe celelalte, mi se pare a fi flacăra interioară puternică, aprinsă în cinstea fotbalului încă din anii jocurilor din copilărie, acea bucurie a lui Moore, acea plăcere nediminuată a lui Șesternev, acel entuziasm al lui Nunweiller III. Este ceea ce îi unește, printr-un fir nevăzut, dar de o trăinicie probată de ani și de sute de meciuri, pe căpitanul echipei Angliei, pe acela al reprezentativei Uniunii Sovietice și pe vechiul nostru internațional...

Eftimie IONESCU

2

Continuăm astăzi publicarea meciurilor inter-națiuni disputate de-a lungul anului trecut. Este una din perioadele cele mai aglomerate din 1971.

PANORAMIC FOTBALUL MONDIAL ÎN 1971

FEBRUARIE

● **10 — Lima : PERU — COREEA DE SUD 4—0 (1—0)**
AU MARCAT : Mifflin, Rojas, Cubillas, Sotil.
ARBITRU : **E. Perez Ninez (Peru).**

● **10 — Montevideo : URUGUAY — R. D. GERMANĂ 1—1 (0—1)**
AU MARCAT : Frenzel (R.D.G.), Zubia (U).
URUGUAY : Aguirre — Ancheta, Matosas, Varela, Montero, Aparicio, Lattuada (Leiva), Zubia, Villalba (Retamar), Maneiro, R. Corbo (Acosta).
R. D. GERMANĂ : Croy — Sammer, Strempel, Kurbjuweit, Irmscher, Ganzera, Stein, Frenzel, P. Ducke, Kreische, Richter.
ARBITRU : A. Otero (Uruguay) ; 10 000 spectatori.

● **13 — Lagos : NIGERIA — SIERRA LEONE 1—0 (0—0)**
ARBITRU : M. B. Monsi (Dahomey).

● **14 — Bogota : COLUMBIA — COREEA DE SUD 2—5 (0—1)**
ARBITRU : O. Sierra Mesa (Columbia).

● **17 — Guadalajara : MEXIC — U.R.S.S. 0—0**
MEXIC : Fuente — Ramirez, Pena, Hernandez, Perez, Amuchastegui, Estrada, Medina (Gomez), Rodriguez, R. Reyes, Menendez (Avilan, L. Salgado).
U.R.S.S. : Banikov — Djodjuașvili, Șesternev, Lovcev (Plahetko), Kaplicinii, Dolgav, Nodia, Estrekov, Fedotov, Evriujihin (Sevcenko), Kulciţki.
ARBITRU : J. G. Segura (Mexic) ; 50 000 spectatori.

● **17 — Bruxelles : BELGIA — PORTUGALIA 3—0 (1—0) (C.E.)**
AU MARCAT : Lambert — 2, Denul.
BELGIA : Piot — Heylens, Dewalque, Plaskie, Thiessen, van Moer, van den Daele, Semmeling (Thio), Lambert, van Himst, Denul.
PORTUGALIA : Damas — Da Silva (Rebello), Humberto, Rolando, Hilario, Pavao, Perez, Rodriguez (Guerreiro), Baptista, Eusebio, Simoes.
ARBITRU : Pintado Biu (Spania) ; 28 000 spectatori.

● **17 — Tirana : ALBANIA — R.F. a GERMANIEI 0—1 (0—1) (C.E.)**
A MARCAT : G. Müller.
ALBANIA : Dinella — Gjika, P. Dhales, Kazmi, Cani, Ragami, Vaso, Ziu, Ceco, Bizi, Pano.
R.F.G. : Maier — Vogts, Schnellinger, Weber, Patzke (Bello), Beckenbauer, Overath, Grabowski, Netzer, G. Müller, Heynkes.
ARBITRU : T. Becirov (Bulgaria) ; 22 000 spectatori.

● **19 — Ciudad de Mexico : MEXIC — U.R.S.S. 0—0**
MEXIC : Fuente — Gamaliel, Montes (Ramos), Hernandez, Amuchastegui (Medina), Estrada, Vellarde, Rodriguez (Damian), R. Reyes, Valdivia (Horacio), Gomez.
U.R.S.S. : Schmutz — Istomin, Șesternev, Kaplicinii, Djodjuașvili, Dolgav, Fedotov, Muntean (Kulciţki), Sevcenko, Nodia, Evriujihin (Dudarenko).
ARBITRU : Diego de Leo (Mexic) ; 75 000 spectatori.

● **20 — Cagliari : ITALIA — SPANIA 1—2 (0—2)**
AU MARCAT : Pirri, Uriarte (S), De Sisti (I).
ITALIA : Zoff — Bet, Facchetti, Bertini, Rosato, Burgnich (Ferrante), Mazzola, Rivera, Boninsegna, De Sisti, Prati.
SPANIA : Iribar — Sol, Gallego, Costas, Tonono, Claramunt, Amancio (Marcial), Charruca, Pirri, Garate (Arieta), Uriarte.
ARBITRU : R. Frauciel (Franța) ; 40 000 spectatori.

● **24 — Rotterdam : OLANDA — LUXEMBURG 6—0 (1—0) (C.E.)**
AU MARCAT : Lippens, Keizer — 2, Cruyff — 2, Suurbier.
OLANDA : van Beveren — Suurbier, Israel, Naeskens, Drost, Jansen, van Hanegem, Pahlplatz, Lippens, Cruyff, Keizer.
LUXEMBURG : R. Hoffmann — A. Schmidt, Flenghi, Pilot, J. Hoffmann, Jeitz, Philippe, N. Hoffmann, Dussier, Braun, Kirchens.
ARBITRU : F. Bajrami (Albania) ; 40 000 spectatori.

● **28 — Conakry : GUINEEA — TOGO 4—5 (1—1) (T.O.)**
ARBITRU : A. B. Athanasi (Coasta de Fildeș).

● **28 — Tananarive : MADAGASCAR — MAURICIU 2—1 (0—0) (C. Af.)**
● **28 — San Salvador : EL SALVADOR — U.R.S.S. 0—1 (0—1)**

MARTIE

● **3 — Tel Aviv : ISRAEL—SUEDIA 2—1 (2—0)**
AU MARCAT : Feigenbaum, Spiegler (I), Eklund (S).
ISRAEL : Visocker — Primo, Schwager, Rosen, Bello, Shum, Rosenthal, Spiegel, Talbi, Feigenbaum, Spiegler.
SUEDIA : S. G. Larsson — Hult, Kristensson, Nordquist, Grip, Svensson, Tapper (Lindman), Turesson, Danielsson (Eklund), Bo Larsson, Persson.
ARBITRU : K. Göppel (Elveția) ; 15 000 spectatori.

● **7 — Maseru : LESOTHO—MADAGASCAR 1—2 (1—1).**
ARBITRU : T. Gombera (Malawi)

● **7 — Yaounde : CAMERUN—SENEGAL 1—2 (0—0)**
ARBITRU : El Hadj Gueye (Senegal) ; 6 388 spectatori.

● **7 — Port Louis : MAURICIU — MADAGASCAR 4—1 (1—1) (C. Af.).**

● **7 — Tunis : TUNISIA—R. A. EGIPT 3—0 (2—0) (T. O.).**
AU MARCAT : Zouaoui, Chaibi, Chakroun.
ARBITRU : G. Uhlen (Franța).

● **14 — Bamako : MALI—ALGERIA 1—0 (0—0) (T. O.).**

● **14 — Casablanca : MAROC—R. A. EGIPT 3—0(1—0) (C. Af.).**
ARBITRU : T. Mohamed (Tunisia).

● **17 — Valencia : SPANIA—FRANȚA 2—2 (0—1).**
AU MARCAT : Revelli — 2 (F), Pirri — 2 (S).
SPANIA : Iribar — Sol, Gallego, Antonio, Tonono, Costas, Amancio (Rexach), Pirri, Arieta (Quini), Claramunt, Charucca.
FRANȚA : Carnus — Djorkaeff, Rostagni, Novi, Bosquier, Mezy,

REVELLI

Lech, Michel, Revelli, Loubet (Floch), Bereta.
ARBITRU : A. Angonese (Italia) ; 40 000 spectatori.

● **18 — Zomba : MALAWI—ZAMBIA 5—4 (3—3)**
ARBITRU : T. Gombera (Malawi).

● **20 — Zomba : MALAWI—ZAMBIA 3—1 (2—1)**
ARBITRU : B. J. Pambala (Malawi).

● **21 — Accra : GHANA—LIBERIA 2—1 (2—1) (T. O.)**

● **23 — Zomba : MALAWI—ZAMBIA 0—3 (0—2)**
ARBITRU : N. D. Chirwa (Malawi).

● **24 — Lomé : TOGO — LIBERIA 0—2 (0—0)**
ARBITRU : M. Agbetiafa (Togo).

● **28 — Casablanca : MAROC—NIGER 5—2 (T. O.)**

APRILIE

● **2 — Cairo : R. A. EGIPT—TUNISIA 2—0 (1—0) (T. O.)**
AU MARCAT : Abdul Elz, Abdel Rehim Khalil.
ARBITRU : Ș. Tarekegn (Etiopia)

● **4 — Lagos : NIGERIA—SENEGAL 1—1 (1—0) (T. O.)**
ARBITRU : A. R El-Kidder (Sudan).

● **4 — Viena : AUSTRIA—UNGARIA 0—2 (0—0)**
A MARCAT : Bene — 2.
AUSTRIA : Retteinsteiner — Fak, Sturmberger (Horvath), Schmidradner, Kriess, Starek, Hof, Ettmayer, Kreuz, Leitner (Kodat), Gallos (Gassner).
UNGARIA : Rothermel — Nosko, Meszöly (P. Juhasz), Vidats, Pancsics, Dunai III, Albert, Kocsis (Szücs), Fazekas, Bene, Zambo.
ARBITRU : P. Kamber (Elveția) ; 35 000 spectatori.

● **4 — Split : IUGOSLAVIA—OLANDA 2—0(1—0) (C. E.)**
AU MARCAT : Jercovici, Geaici.
IUGOSLAVIA : Vukcevici — Pavlovici, Paunovici, Holcer, Stepanovici, Antonievici (Rajkovici), Acimovici, Petkovici, Jerkovici, Bukal (Bjekovici), Geaici.
OLANDA : van Beverens — Strik, Drost (Klenner), Suurbier, Lasserons, Wreeskens, Jansen, van Hanegem, Mulders, Wery, Keizer.
ARBITRU : K. Tschenscher (RFG) ; 20 000 spectatori.

● **7 — Atena : GRECIA—BULGARIA 0—1 (0—0)**
A MARCAT : M. Vasilev.
GRECIA : Christidis (Pounakis) — Gaitzazis (Teodoridis), Spyridon, Toskas, Stathopoulos, Nikolaidis (Chaitas), Sinetopoulos, Aidiniou (Kritikopoulos), Koudas, Papaioannou, Dedes.
BULGARIA : Iordanov — Penkov, Penev, Velicikov, Apostolov, B. Kolev, M. Vasilev, Bonev, Jekov, Raikov, Mitkov (G. Vasilev).
ARBITRU : Gh. Limona (România) ; 17 000 spectatori.

● **11 — Alger : ALGERIA—MALI 2—2 (1—0, 2—1) (T. O.)**

● **11 — Blantyre : MALAWI—MADAGASCAR 1—3 (1—1) (T. O.)**
ARBITRU : A. J. Mahombe (Rep. Zair)

● **16 — Cairo : R. A. EGIPT—MAROC 3—2 (2—0) (C. Af.)**
AU MARCAT : Chazli — 2, Bassari (R.A.E.) ; Bamous, El Arabi (M)

● **17 — Monrovia : LIBERIA—GHANA 0—1 (0—1) (T. O.).**

● **18 — Dakar : SENEGAL—NIGERIA 2—1 (1—1) (T. O.).**

● **18 — Guatemala City : GUATEMALA—PANAMA 4—1 (2—1) (T. O.).**

● **21 — Novi Sad : IUGOSLAVIA—ROMÂNIA 0—1 (0—0)**
A MARCAT : Dembrovschi.
IUGOSLAVIA : Vukcevici (Dujkovici) — Pavlovici, Paunovici, Holcer, Rajkovici (Stepanovici), Antonievici, Georgevici, Oblak, Bukal (Bjekovici), Jerkovici, Geaici.
ROMÂNIA : Răducanu — Sătmăreanu, Dinu, Dan, Mocanu, Anca, Dumitru, Neagu (Nunweiller VI), Dembrovschi, Dumitrache, Lucescu.
ARBITRU : E. Papavasiliou (Grecia) ; 30 000 spectatori.

● **21 — Londra : ANGLIA—GRECIA 3—0 (1—0) (C. E.).**
AU MARCAT : Chivers, Hurst, Lee.
ANGLIA : Banks — Storey, McFarland, B. Moore, Hughes, Mullery,

LEE

Ball (Coates), Peters, Lee, Chivers, Hurst.
GRECIA : Christidis — Gaitzazis, Spyridon, Toskas, Stathopoulos, Kampas, Sinetopoulos (Chaitas), Dedes, Koudas, Papaioannou, Kritikopoulos.
ARBITRU : M. Hiriviemi (Finlanda) ; 55 000 spectatori.

Abrevieri : C.E. = meci în cadrul preliminariilor Campionatului Europei ; C. Af. = Cupa Africii ; T.O. = meci în preliminariile olimpice, jucat între primele reprezentative. Partidele neînsemnate cu aceste abrevieri au fost amicale.

Documentar realizat de
Mircea TUDORAN

— Va urma —

STAI PUȚIN, JAIRZINHO!

Așa se pare că îi spune FACCHETTI celebrului extrem dreapta brazilian, lansat în cursă. Secvență din finala campionatului mondial din MEXIC, pe scena Azteca.

ARBITRU ÎNGENUNCHIAT...

Jocul s-a înfierbîntat, jucătorii și-au pierdut pușintel controlul, neregularitățile au început să abunde, arbitrul nu mai prididește cu intervențiile. La un moment dat, disperat de ceea ce se întîmplă, arbitrul a fluierat și... a îngenunchiat pe teren, strigînd : „IARTĂ-I, DOAMNE, CĂ NU ȘTIU CE FAC !...". Așa cum se vede în această fotografie.

Scena reprezintă o secvență dintr-un meci de fotbal, eroul principal, arbitrul, este în realitate un arbitru, cehoslovacul KALAȘ, și totuși nu-i decît o secvență dintr-un film, un serial T.V. care a fost turnat în Cehoslovacia, după un roman cu titlul „Echipa celor 11 Klapzubov".

DUMNEALUI, ALAN BALL !

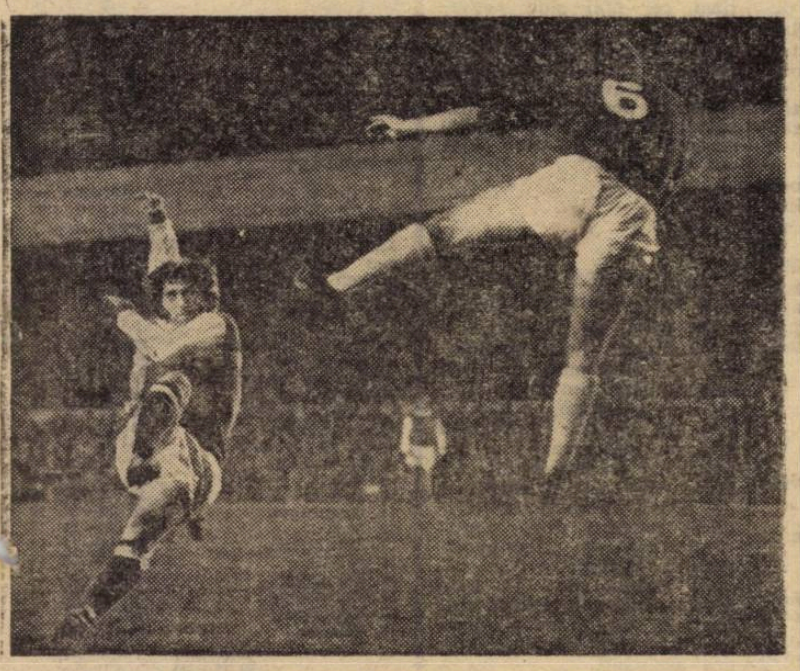

Premiul pentru dinamismul fotografiei sportive a revenit acestei scene, cu ALAN BALL în rolul principal. „Transferul" cel mai senzațional al sezonului este prins de obiectiv la primul său meci în noua echipă, ARSENAL, care a avut loc, culmea !, împotriva fostei sale formații, EVERTON.

UN DIVORȚ ARSENAL — CHARLIE GEORGE

Mai cu seamă de la venirea lui **Alan Ball**, la **Arsenal** s-a înrăutățit situația lui **Charlie George**. Poziția acestui jucător, cu merite remarcabile în obținerea performanțelor echipei londoneze, devine tot mai sigură... pe banca de rezerve. Ceea ce îl face pe **Charlie George** să ceară cu vehemență transferul. Numai că antrenorul **Bertie Mee** nu este de acord cu așa ceva. Acum, cercurile fotbalistice engleze sînt foarte interesate în evoluția conflictului. Mai cu seamă că Asociația jucătorilor profesioniști, prin președintele ei, **Derek Dougan**, a intervenit și ea în apărarea drepturilor lui **Charlie George**.

RIVERA LA MECIUL NR. 350

Celebrul internațional italian **Gianni Rivera** a ajuns la 350 de partide în prima divizie. Numai că el n-a prea avut posibilitatea să se bucure de atingerea performanței. Rănit în meciul cu **Napoli**, el a părăsit pentru un timp arena. Unii pretind că spre binele lui **Milan**. Dar rezultatele strînse, victoriile anemice (vezi etapa de duminica trecută), pledează pentru conducătorul de joc al roș-negrilor.

extern MAGAZIN extern

FOTBAL ATLETIC SAU...

Pentru că în cupele europene sorții ne-au programat o nouă întîlnire cu fotbalul britanic, de data aceasta între **U.T.A.** și **TOTTENHAM**, să vă prezentăm încă o mostră din jocul practicat dincolo de CANALUL MINECII. Faza a fost surprinsă în cursul unei partide dintre **WEST HAM** și **NEWCASTLE**, echipe care au jucat în compania fotbaliștilor noștri. Britanicii joacă în forță, dar corect, se angajează total în lupta pentru balon, dar uneori riscant și chiar periculos, cum se vede și în această fotografie. Privind-o, ai impresia că asiști la un dans clasic și nu la o demonstrație de veritabil fotbal atletic.

CRUYFF — RESPINS LA... O VIZITĂ MEDICALĂ

Nu, nu este nici o greșeală. Celebrul jucător olandez **Johan Cruyff** a fost respins de comisia medicală pentru încorporare pentru că are picioarele plate, defect pe care îl atenuează prin purtarea unor talonete. Dar nu este numai atît. Internaționalul lui **Ajax** suferă și de o pronunțată deformare a gleznelor, ca urmare a unui accident suferit acum doi ani, accident care l-a ținut departe de teren săptămîni în șir. A fost vorba chiar, la un moment dat, ca **Cruyff** să-și abandoneze activitatea de competiție. Dar reformarea de la serviciul militar nu-l împiedică pe elevul lui Ștefan Covaci să fie într-o formă remarcabilă, să marcheze goluri și să cîștige și „**Balonul de aur**", ediția 1971

AȘCHIA NU SARE DEPARTE...

Probabil că ați auzit de **Raymond Goethals**. El este selecționerul reprezentativei **Belgiei** și cunoaște acum o reconsiderare din partea opiniei fotbalistice a țării sale, după aventura mexicană. Dar nu despre asta vrem să vorbim. **Goethals** are un fiu... Și fiului îi place fotbalul. Dar **Goethals** junior n-a ajuns un mare jucător. A ajuns în schimb un foarte bun arbitru... Deține o frumoasă performanță, chiar și în materie de arbitraj. La 19 ani a ajuns „cavaler al fluierului" de a doua categorie, ceea ce n-a mai reușit pînă acum nici un alt arbitru din **Belgia**. Și, din cîte știm, nici din alte țări. Așa că tatăl are toate motivele să fie mîndru de fiul lui.

JUCĂTORUL DE FIER

Așa este supranumit **Denis Smith**, de la **Stocke City**. De ce? Pentru că nu numai că nu se sperie de nici un adversar (mai mult... adversarii de el) dar a reușit să se refacă după accidentări dintre cele mai grave și să reintre cu o voință și un curaj pe care partenerii de întrecere le-au suportat din plin pe propria piele. **Smith** a suferit și el o droaie de accidentări : fracturi la ambele picioare, o fractură a nasului, apoi accidentări similare la brațul drept și la coloana vertebrală. Și știți ce vîrstă are „jucătorul de fier"? 23 de ani. Antrenorul său, Tony Waddington, socotește că are toate calitățile să ajungă titular în naționala engleză. În schimb, **Geoff Hurst**, centrul atacant al echipei **Angliei**, are o opinie diametral opusă. Pentru că, de fiecare dată cînd a jucat împotriva lui **Denis Smith**, **Hurst** nici n-a atins mingea !

● Studii recente efectuate la Institutul sporturilor de la **Köln** au arătat cît, în timpul unui meci, un jucător de mijlocul terenului aleargă circa **2 000 m în fuleu normal, circa 700 m în fuleu accelerat și circa 300 m, în ritm maxim, pierzînd, totodată, în jurul a 3 kg din greutatea corporală !** În același timp un apărător pur parcurge distanțe mult mai mici, pierderea de greutate fiind de maximum 1 kg.

● **Garrincha** reintră ! La 38 ani fostul extrem dreapta al marii echipe a **Braziliei** a fost legitimat de către clubul **Olaria** din divizia secundă.

● În urma convorbirilor purtate între **Joao Havelange** și **Luka Bajakici**, președinții federațiilor de fotbal braziliană și respectiv iugoslavă, acesta din urmă și-a dat acordul definitiv pentru ca reprezentativa țării să participe la „**Cupa Independenței**" care se va desfășura în vara acestui an în mai multe orașe din „**țara cafelei**"

● **Lambert Verdenk** atacantul echipei **Go Ahead** și marele rival al lui **Keizer** în echipa reprezentativă a **Olandei**, din care a făcut parte de 15 ori, a fost achiziționat de către campioana **Franței**, **Ol. Marseille**.

● Antrenorul **Weisweiller** de la echipa campioană a **R. F. a Germaniei**, **Borussia Mönchengladbach** a făcut o comunicare în cadrul unui colocviu în care a spus că toți jucătorii din echipa lui aleargă 100 m plat sub 12 secunde iar că cei mai iuți — **Vogts, Le Fevre Wimmer, Heynckes, Bonhof** și **Netzer** parcurg această distanță în 11,6 sec. !!

● **Bora Milutinovici II**, fratele fostului internațional iugoslav, s-a întors în **Franța**, unde a activat mai mulți ani, optînd, de data aceasta, pentru echipa **F. C. Rouen** din liga secundă.

● Din pricina a două operații nereușite la tendonul lui **Achile**, fostul internațional cehoslovac **Horvath**, care pînă de curînd a activat în **Belgia**, la **Daring Molenbeck**, în divizia secundă, a fost nevoit să abandoneze activitatea competițională întorcîndu-se în țară

● La sfîrșitul acestei luni la **Manchester** va avea loc cea de-a doua manșă a uneia din semifinalele „**Cupei ligii**" între **West Ham United** și **Stocke City** echipa lui **Gordon Banks**. De notat că aceasta din urmă în 100 ani n-a cîștigat nici o competiție de seamă, avînd acum o ocazie unică de a scăpa de această nedorită reputație.

● În curînd o delegație a președinților de cluburi franceze va face o vizită în **Olanda** și **Belgia** unde vor studia sistemul de organizare a reputatelor cluburi **Ajax Amsterdam** și **Standard Liège**.

● Zilele trecute președintele Braziliei, **Garrastazu Medici**, a primit pe jucătorul **Pele** și conducătorii echipei **F. C. Santos** care i-au solicitat atribuirea unui teren adecvat unde au intenția să construiască un stadion ultra modern cu o capacitate de 80 000 locuri.

CEL MAI TÎNĂR SUPORTER

Vă prezentăm pe cel mai mic — poate — suporter de echipă din lume : pe CARLO, care la vîrsta de 1 an și jumătate a și îmbrăcat tricoul lui **A.S. TORINO**, devenind susținătorul său...

FOTBAL
REDACȚIA ȘI ADMINISTRAȚIA
str. V. Conta nr. 16, etajul V, București, sectorul I, telefoane : 11.10.05 (centrală), 12.95.96

Prezentarea artistică : Liviu BOBOCEA
Prezentarea grafică : Alexandru MUSCA

CE FAC VIITORII NOŞTRI ADVERSARI?

● Corespondenţe telefonice speciale pentru revista „FOTBAL" ●

BARCELONA

UNGARIA

A CONTINUAT PREGĂTIRILE ÎN SPANIA

Echipa **Ungariei** este în ajunul efectuării unui lung turneu în **America Latină**. Mai exact, miine, joi, lotul fotbaliştilor maghiari va pleca de la **Paris** la **Rio de Janeiro**. Turneul cuprinde 7 jocuri în **Brazilia, Peru** şi **Guadelupa** care vor fi efectuate pînă la **14 februarie**.

După meciul cu **Spania**, desfăşurat săptămîna trecută la **Madrid**, lotul Ungariei nu s-a reîntors la Budapesta ci şi-a continuat pregătirile la **Barcelona**. **Rudolf Ilovszky** a lucrat deosebit de „tare" cu băieţii săi punînd un accent deosebit pe pregătirea fizică. Ceea ce ne-a surprins foarte mult pe noi, spaniolii, au fost cele două antrenamente pe zi. Dimineaţa 2 ore, iar după masă 2—3 ore de joc-şcoală pe compartimente. Timpul relativ favorabil (termometrul nu a coborît decît rareori sub 0 grade) a uşurat munca lui **Ilovszky** şi a băieţilor săi. Înainte de a pleca din **Barcelona**, antrenorul maghiar ne-a declarat: **„Pregătirea de 15 zile din Spania a fost deosebit de utilă pentru jucătorii noştri. Vom pleca în America de Sud pentru a ne roda echipa şi în acest scop vom juca numai în compania unor formaţii de club, şi, fireşte, rezultatele de pe teren ne interesează mai puţin. Nu ştiu dacă fundaşul Pancsics va face deplasarea întrucît el a suferit zilele trecute o intervenţie chirurgicală la genunchiul drept. În cursul zilei de azi, medicul lotului, dr. Botar, va decide dacă Pancsics va putea face deplasarea".**

MANUEL ALFONSO

MÜNCHEN

BAYERN

PRIVEŞTE CU GRIJĂ JOCURILE CU STEAUA

Îndată după comunicarea tragerii la sorţi, delegaţii lui **Bayern München** au luat contact cu reprezentanţii clubului **Steaua la Zürich** şi au stabilit toate problemele de ordin organizatoric. Delegaţia clubului vest-german care se va deplasa la **Bucureşti**, la 8 martie, va fi compusă din 26 de persoane şi acelaşi număr va avea şi delegaţia sportivilor români, oaspeţi ai oraşului **München**.

Antrenorul **Uddo Latek** a declarat că nu este deloc liniştit în privinţa viitorului adversar al echipei sale. **„Faptul că Steaua a învins pe Barcelona de două ori scuteşte de orice alte aprecieri privind forţa ei de joc.** „Antrenorul lui **Bayern** doreşte **să vadă la lucru pe deţinătoarea „Cupei României"** şi pentru asta intenţionează să se deplaseze la **Timişoara**, la **5 martie**, cînd **Steaua** joacă acolo în cupă cu **Politehnica**. În privinţa formaţiei care va fi prezentată la **Bucureşti**, acum este prea devreme să se facă precizări. Este posibil însă ca **Beckenbauer**, care a suferit o ruptură de muşchi cu prilejul turneului lui **Bayern** la **Atena** să nu fie refăcut pînă la meciurile din **„Cupa U.E.F.A."**

KURT BERNHARDT

LONDRA

TOTTENHAM

ŞTIE CĂ „U.T.A. NU VA FI... RAPIDUL!"

La început cufundaţi într-o muţenie semnificativă, managerul **Bill Nicholson** şi asistentul său **Eddie Bailey**, cei doi îngeri păzitori ai lui **Tottenham**, au îndrăznit acum să exprime cîteva declaraţii în legătură cu viitoarea adversară, **U.T.A.** Nu este exclus ca cei doi să facă şi o prealabilă escală, la **Arad**, pentru a vedea la lucru 11-le pe care-l vor întîlni în „sferturile" Cupei U.E.F.A.

Amîndoi sînt la unison, considerînd că liderul campionatului român va fi mult mai greu de combătut, decît a fost **Rapidul**. Despre meciul cu acesta, la **Bucureşti**, amintirile rămîn destul de cenuşii. **Nicholson** este supărat — poate cu motiv — fiindcă a trebuit să rămînă cu 5 jucători pe tuşă după acea victorie „à la Pyrrhus". Presa îl susţine şi de multe ori s-a putut citi în coloanele de sport despre acest joc că ar fi fost **„...cel mai dur din cîte s-au putut vedea"**. Părere pătimaşă — credem noi — fiindcă în fiecare sîmbătă se joacă şi **aci**, în **Anglia**, meciuri tot atît de brutale.

Asemenea ecouri au mai fost auzite o dată, cînd s-au anunţat rezultatele tragerii la sorţi de la **Zürich**. Iar reacţia căpitanului de echipă, **Martin Peters**, a fost aceasta: **„Este meciul pe care l-am dorit cel mai puţin!"**. Dar în replică, **Bailey** adaugă: **„Am văzut trei meciuri de campionat în România şi nici unul nu era mai dur decît cele ale noastre. Sînt convins că U.T.A. nu ne va aduce aminte de anumite laturi ale jocului lui Rapid..."**. Pentru a semăna încrederea în rîndurile echipierilor săi, **Geoff Jones**, secretarul clubului Tottenahm Hotspur, subliniază: **„Am eliminat o echipă românească în această competiţie, vom elimina şi pe cealaltă!"**.

În **„Times"**, **Geoffrey Green**, specialistul de fotbal al marelui cotidian, atenţionează pe **Tottenham** să nu uite că aceeaşi **U.T.A.** a eliminat anul trecut pe **Feyenoord**, pe atunci deţinătoarea **„Cupei campionilor"**.

Este posibil ca să intervină o schimbare de dată pentru al doilea meci, de la **Londra**, fiindcă vecina lui **Tottenham**, echipa **Arsenal**, are meci în aceeaşi zi cu **Ajax Amsterdam**. Or, este absolut inuman să pui să joace pe „tunari" şi pe „pintenaţi" **(n. t. Spur — pinten)** împreună, pe stadioane diferite. Circulaţia în nordul **Londrei** ar fi complet blocată.

Un amănunt, important de reţinut pentru adversarii lui **Tottenham**: eliminaţi din **„Cupa ligii engleze"**, jucătorii de la **Spurs** vor avea un program mai lejer în săptămînile viitoare, fiind angajaţi doar în meciurile de campionat şi pentru Cupa Angliei. Deci, atenţie!

STAN LEVENSON

„CAMPIONATUL EUROPEI" RĂMÎNE LA ORDINEA ZILEI

CEI OPT CĂPITANI DE ECHIPĂ DESPRE MARILE DUELURI

Antrenori, ziarişti, oficiali — din federaţii şi din cluburi — şi-au spus la microfon sau au aşternut pe hîrtie opiniile lor privind sferturile de finală ale **„Campionatului Europei"**, bătăliile la nivelul cel mai înalt dintre toate celelalte întreceri ale agitatului sezon de primăvară european. Nu v-ar interesa şi starea de spirit a celor opt căpitani de echipă, ajunşi cu formaţiile lor în antepenultima fază a marii competiţii continentale? Credem că da şi de aceea am grupat, pentru dvs., anticipările purtătorilor brasardei de onoare ai echipelor **Ungariei, României, Angliei, R.F. a Germaniei, Iugoslaviei, Uniunii Sovietice, Italiei şi Belgiei.**

SESTERNEV (U.R.S.S.): „Condiţia: forma şi constanţa sezonului 1971..."

„Cred că jocurile cu foarte tehnica reprezentativă iugoslavă vor reprezenta o încercare foarte dificilă pentru noi. Admir foarte mult virtuozitatea unui **Geaici**, combativitatea unui **Holţer** sau forţa de pătrundere a unui **Petkovici**. Calificarea poate fi însă de partea noastră. Condiţia: forma şi constanţa anului 1971 să ne însoţească şi la cele două meciuri cu echipa **Iugoslaviei**".

GEAICI (Iugoslavia): „Vom rupe cu tradiţia rezultatelor?"

„Selecţionata noastră se acomodează foarte greu cu jocul reprezentativei sovietice. Dovadă sînt şi cele mai recente rezultate, unele reprezentînd o netă diferenţă în favoarea băieţilor conduşi de **Sesternev**: 1—3 la Belgrad, 0—4 la Moscova. Şansa noastră de a merge mai departe, spre semifinale, stă în obţinerea unei diferenţe asigurătoare în partida de la **Belgrad**. Dar pentru asta trebuie să prindem o zi ca aceea de la **Leipzig**, unde am dispus de selecţionata **R.D. Germane** pe terenul ei. Vom rupe cu tradiţia rezultatelor dintre cele două selecţionate? Am destule dubii în privinţa răspunsului."

MOORE (Anglia): „Tragerea la sorţi ne avantajează!"

„Mulţi spun că jocul nostru cu selecţionata vest-germană ar fi veritabila finală. Nu ştiu dacă aşa este, pentru că ar însemna să nesocotim valoarea celorlalte şase intrate în sferturile de finală. Şi meritele lor. Tragerea la sorţi ne avantajează. Două goluri avantaj pe **Wembley** ne sînt suficiente. Şi-apoi, nu trebuie să uităm că partidele noastre anterioare ne-au adus una, „o victorie indiscutabilă şi cealaltă o înfrîngere în care noi ne-am bătut..."

BECKENBAUER (R.F. a Germaniei): „Acum este rîndul nostru!"

„La cîţiva centimetri de trofeul suprem am pierdut întrecerea printr-un gol care şi acuma este discutat. În **Mexic** am repurtat o victorie enorm muncită. Acum este rîndul nostru să apărem pe primul plan al **„Campionatului Europei"**. Şi asta pentru că, socotesc eu, dispunem în momentul de faţă de o formaţie mai completă de cît aceea a **Angliei**."

LUCESCU (România): „Ne vom urma traseul obişnuit!"

„Eram pregătit pentru oricare adversar. Cînd am primit în grupa preliminară a C.M. echipele **Portugaliei** şi **Elveţiei** — ca persoanaje de gală — şi o echipă de vivacitatea şi ambiţia celei a **Greciei**, ca autsaider, cine ne includea în calculele lui? Mai departe, cînd vecinele noastre de serie s-au numit **Cehoslovacia** şi **Ţara Galilor**, cu **Finlanda** — ca simplu partener — cei mai mulţi au spus că **„accidentul Mexic"** nu se va mai repeta. Dar şi de data asta, noi am demonstrat că nu ne aflăm prin accident sau întîmplare pe traseul consacrării. Ei bine, pot să vă asigur că ne vom urma traseul obişnuit. Adică, direcţia înainte! Ştim că va fi, sub toate aspectele, un examen de tensiune şi forţa unui **Wembley** sau a **Guadalajarei**. Încercînd o anticipare a întrecerii pe 180 de minute Bucureşti—Budapesta, socotesc că partida-tur are mare importanţă pentru noi şi că în deplasare trebuie forţată calificarea."

BENE (Ungaria): „Sosire la fotografie..."

„Nu ascund preocuparea provocată de meciurile cu echipa **României**. Ceea ce îmi dă foarte mult de gîndit este faptul că ea a reuşit să neutralizeze, şi în **Mexic** şi — recent — în **„Campionatul Europei"**, o selecţionată ca aceea a **Cehoslovaciei**. Or, se ştie ce am păţit noi cu selecţionata cehoslovacă. Faptul că liniile de mijloc ale formaţiei române sînt omogene, echilibrate, îi permit să încerce scoaterea din rim a adversarului. Apoi, nu trebuie să uităm că internaţionalii români au un moral excelent. Sezoanele lor au reprezentat o linie permanent ascendentă. În ce ne priveşte, ne-am regăsit încrederea, siguranţa şi, mai ales, formula de echipă. Prevăd partide foarte echilibrate, cu o sosire „la fotografie", adică, în traducere fotbalistică, cu o victorie la limită. Sper ca decizia „fotografiei" să revină formaţiei noastre."

FACCHETTI (Italia): „Nu sînt chiar aşa de sigur..."

„Comentariile au subliniat, aproape în unanimitate, că sorţii ne-au repartizat cel mai slab adversar. Nu ştiu dacă este chiar aşa. **Belgia** îmi apare ca o echipă foarte vicleană, greu de contracarat. Şi-apoi nici formaţia noastră nu se desemnează prea clar pentru sezonul 1972. Nu sînt chiar aşa de sigur..."

VAN HIMST (Belgia): „Un test dătător de curaj."

„Victoria de la **Liege** a selecţionatei ligii belgiene, în fapt naţionala, în faţa selecţionatei similare italiene, în realitate, probabila formulă a lui **Valcareggi** pentru noul sezon, a reprezentat un test dătător de curaj. Noi ne-am fortificat, de altfel, moralul în teribilele meciuri din grupa preliminară a **„Campionatului Europei"**. Aşa că, după opinia mea, în mod greşit sîntem consideraţi formaţia cu şansa a doua în dubla întîlnire cu „squadra azzurra".

CAMPIONATE NAŢIONALE ÎN EUROPA

În campionatul R. D. Germane, **F. C. Magdeburg** continuă să aibă conducerea. În vreme ce **Benfica** apare în poziţia de sigură lideră a campionatului portughez, fiind despărţită de 5 puncte de următoarea clasată, **Setubal**, învinsa lui **U.T.A.** În campionatul italian, **Internazionale** s-a apropiat ameninţător de **Juventus** şi **Milan**, mai cu seamă că în etapa de duminică a jucat în deplasare. Dar, la **Mantova**, oamenii lui **Invernizzi** au recuperat punctul pierdut cu o etapă înainte, în faţa **Sampdoriei** şi şi-au asigurat şi... un supliment de un punct. În sfîrşit, în campionatul **Greciei**, **Olympiakos** este lider.

R. D. GERMANA

ETAPA A 15-A: Dynamo Berlin — F.C. Magdeburg 1—0; Chemie Halle — Sachsenring Zwickau 2—0; Dynamo Dresda — Lokomotiv Leipzig 2—0; F.C. Karl Marx Stadt — Hansa Rostock 0—2; Wismut Aue — Vorwärts Stralsund 1—0; Stahl Riesa — Vorwärts Frankfurt pe Oder 5—1.

1. F.C. Magdeburg	15	26—17	20
2. Dynamo Berlin	15	20—12	18
3. F.C. Carl Zeiss Jena	14	19—11	18
4. Dynamo Dresda	15	27—18	17
5. Chemie Halle	15	21—18	17
6. Vorwärts	15	19—21	17
7. Rostock	15	20—12	16
8. Wismut	15	18—22	15
9. Zwickau	15	13—11	14
10. Lokomotive Leipzig	15	14—18	13
11. Riesa	15	18—25	13
12. Karl Marx Stadt	15	16—23	11
13. Union Berlin	14	8—14	10
14. Stralsund	15	12—29	9

ITALIA

Etapa a 14-a: Bologna — Napoli 2—2, Juventus — Fiorentina 1—0, Mantova — Inter 1—6, Milan — Atalanta 1—0, Roma — Torino 3—1, Sampdoria — Cagliari 0—0, Varese — Lanerossi 0—0, Verona — Catanzaro 0—0.

1. Juventus	14	25—13	22
2. Milan	14	19—7	21
3. Internazionale	14	30—21	19
4. Cagliari	14	15—9	18
5. Fiorentina	14	15—11	18
6. Roma	14	20—18	18
7. Torino	14	16—15	16
8. Sampdoria	14	15—16	15
9. Napoli	14	16—16	14
10. Atalanta	14	10—13	12
11. Lanerossi	14	17—20	11
12. Bologna	14	12—19	10
13. Verona	14	9—17	10
14. Catanzaro	14	8—17	8
15. Mantova	14	12—24	7
16. Varese	14	9—6	5

PORTUGALIA

Etapa a 15-a: Benfica Lisabona — Farense (jucat la 5 ianuarie) 2—0; Tirsense — F.C. Porto 3—3; Sporting — Tomar 2—0; Beira Amar — C.U.F 1—1; Setubal — Belenenses 1—1. Restul partidelor au fost amînate din cauza timpului nefavorabil.

1. Benfica	15	46—9	28
2. Setubal	15	30—10	23
3. Sporting	15	27—13	22
4. C.U.F.	15	24—17	19
5. Porto	15	23—18	17
6. Beira Mar	15	14—18	15
7. Belenenses	14	16—15	14
8. Farense	15	14—18	13
9. Guimaraes	14	24—26	12
10. Tomar	15	13—17	12
11. Barreirense	14	14—24	11
12. Tirsense	15	13—30	11
13. Leixoes	14	15—27	10
14. Boavista	14	13—27	10
15. Academica	14	12—17	9
16. Atletico	14	17—29	8

OLANDA

Etapa a 20-a: Ajax Amsterdam — Sparta Rotterdam 2—1; Feyenoord Rotterdam — N.E.C. Breda 5—1; M.V.V. Maastricht — P.S.V. Eindhoven 1—0; Volendam — F. C. Groningen 0—2; F. C. Den Bosch — Excelsior 0—0; F. C. Twente — F.C. den Haag 0—0.

1. Ajax Amsterdam	20	45—11	37
2. Feyenoord	20	44—11	33
3. Sparta Rotterdam	20	42—22	27
4. Twente	20	23—7	27
5. Dos Utrecht	19	38—22	26
6. Den Haag	20	29—20	25
7. G. O. Ahead	19	32—29	21
8. Maastricht	20	21—21	21
9. N.E.C.	20	22—27	20
10. Telstar	19	22—28	18
11. Groningen	20	26—28	17
12. N.A.C.	19	23—31	17
13. Eindhoven	20	25—21	16
14. D.W.S.	19	17—32	14
15. Excelsior	20	11—26	14
16. Volendam	20	8—33	9
17. Den Bosch	20	9—39	8
18. Vitesse	19	11—43	8

GRECIA

Etapa a 16-a: Panionios — Olympiakos Pireu 0—1; Apollon — Fostir 0—0; Etnikos — Olympiakos Volos 0—0; P.A.O.K. — Aris 0—0; Heraklis — Kavala 3—0; Veria — Panathinaikos 0—0; Panahaiki — Egaleo 2—0; Pierikos — A.E.K. 0—0; Trikala — Olympiakos Nicosia 6—1.

1. Olympiakos	16	23—12	41
2. Aris	16	22—8	39
3. Panathinaikos	15	42—9	38
4. A.E.K.	16	24—9	38
5. P.A.O.K.	16	22—10	35
6. Heraklis	16	14—14	33
7. Volos	16	13—15	33
8. Kavala	16	14—19	31
9. Egaleo	16	12—20	31
10. Panionios	15	11—10	30
11. Ethnikos	16	19—20	30
12. Trikala	16	19—21	29
13. Fostir	16	15—25	28
14. Patras	14	18—19	27
15. Veria	16	9—24	27
16. Pierikos	15	7—19	26
17. Apollon	16	8—22	26
18. Nicosia	16	7—26	23

Redacţia şi administraţia: str. Vasile Conta nr. 16, Bucureşti. Tiparul: I. P. Informaţia, str. Brezoianu, nr. 23—25, Bucureşti.

PROLETARI DIN TOATE ȚĂRILE, UNIȚI-VĂ!

FOTBAL

REVISTĂ SĂPTĂMÎNALĂ
ANUL VII
296
MIERCURI 26 IANUARIE 1972
12 PAGINI
2 LEI

CU GÎNDUL LA TURNEUL FINAL AL J. O.,

„CARAVANA" OLIMPICĂ

PE RUTA BUCUREȘTI — CASABLANCA — RABAT

MÜNCHEN'72

„Olimpicii" au început, de ieri, pregătirile pentru returul partidei cu Danemarca din primăvară, întîlnire decisivă pentru calificarea reprezentativei noastre în turneul final al J.O. Prima acțiune test a lotului : joi dimineața, plecarea spre Maroc pentru trei jocuri amicale. În fotografie, de la stînga la dreapta : rîndul de sus — CODREA, IANUL, DOMIDE, OLTEANU, FANEA LAZĂR ; la mijloc — RADU, PESCARU, POP, VLAD, BROȘOVSCHI, PETREANU ; jos — MIOC, RUGIUBEI, GHIȚĂ, KUN II și JERCAN. Din fotografie lipsesc SUCIU și SIMIONAȘ.
Foto : Paul ROMOȘAN

IMPORTANTE HOTĂRÎRI ALE COMITETULUI FEDERAL:

● OBIECTIVELE INTERNAȚIONALE ALE FOTBALULUI ROMÂNESC ÎN ANUL 1972
● ÎN SCOPUL ÎMBUNĂTĂȚIRII ACTIVITĂȚII ANTR[illegible]RILOR DIVIZIONARI ȘI AI CE[illegible]OR DE COPII ȘI JUNIORI

● **La rubrica „Cluburi celebre": ARSENAL Londra ● ALBERT ȘESTERNEV — fundașul „de fier" ● Corespondențe speciale din America de Sud: „Cupa Libertadores" la a 13-a ediție ● După primul meci test al echipei Ungariei**

INTERVIUL SĂPTĂMÎNII

„I-AM VĂZUT PE TOȚI PORTARII MARI. SÎNT CA MINE!..."
(Răducanu)

CU „BLOC-NOTES"-UL ÎN VIZITĂ LA F. C. ARGEȘ, SPORT CLUB BACĂU ȘI POLITEHNICA IAȘI

Nu se împrumută

Divizia B

ÎN „BLOC-STARTUL" PREGĂTIRII RETURULUI

Ne aflăm într-o perioadă de lucru intens. Şi la echipele din eşalonul secund al fotbalului nostru, pregătirile pentru sezonul de primăvară sînt în toi. Dorinţa de promovare în Divizia A, sau de ocupare a unui loc cît mai bun la finele campionatului, evitarea retrogradării, pericol ce ameninţă destule formaţii, animă în aceste zile toate divizionarele B. Şi cum realizarea obiectivelor propuse depinde în bună măsură în această perioadă a acumulărilor, de calitatea procesului de instruire, majoritatea antrenorilor au programat reluarea pregătirilor din primele zile ale anului.

In rîndurile ce urmează, prezentăm cititorilor noştri cîteva aspecte din pregătirile şi preocupările unor echipe de Divizia B.

CU GÎNDUL LA „DUELUL" CU LIDERUL

Odată cu începutul noului sezon de pregătire, Politehnica Timişoara are un nou antrenor, în persoana prof. N. Godeanu. Acelaşi care, de altfel, în ultimii ani, a mai trecut pe la cîrma acestei formaţii în cadrul unor mutaţii care au lăsat mereu impresia incertitudinilor, a căutărilor infructuoase şi a speranţelor nerealizate.

De astă dată însă, lucrurile ni se par — privite, evident, numai prin prisma primelor realizări — mai aproape de o finalitate care să satisfacă, dacă nu integral şi în viitorul apropiat, oricum în perspectivă, aşteptările acelora care văd actuala echipă a studenţilor timişoreni capabilă să împlinească visul entuziaştilor săi susţinători : promovarea în prima divizie a ţării.

Şi care sînt aceste prime realizări ? Vom menţiona, mai întîi, participarea activă şi conştientă a tuturor jucătorilor în procesul de pregătire, volumul acumulărilor dobîndite, într-un interval de timp relativ scurt, şi disciplina caracteristică acelora care înţeleg să nu mai facă nici un rabat obligaţiilor individuale şi nici acelora faţă de echipă. În al doilea rînd, trebuie arătat că, spre deosebire de anii precedenţi, acum unitatea morală a lotului timişorean tinde să devină o realitate concretă, capabilă să genereze optimism, dăruire şi elan colectiv.

Recent am avut prilejul să urmărim la lucru, în cursul a cîtorva zile petrecute în mijlocul activităţii de pregătire, la Băile Herculane, pe „elevii" antrenorului **Godeanu**. Şi mărturisim că am avut plăcerea a constata că atmosfera de încredere în forţele proprii şi entuziasmul care stau la temelia celor dintîi reali-

POLITEHNICA Timişoara

zări nu sînt simple manifestări de circumstanţă.

— Care va fi următoarea etapă în cadrul programului dv. ?

— Pînă la 31 ianuarie, ne spunea prof. Godeanu, vom continua, la Timişoara, într-un regim de două antrenamente pe zi, desăvîrşirea pregătirii fizice generale, concomitent cu lucrul specific, care în prima etapă a jucat un rol secundar. Luna februarie este rezervată, în principal, jocurilor şi omogenizării formaţiei într-o formulă de bază. În această parte a pregătirii, care coincide şi cu sesiunea de examene, primele trei săptămîni se vor desfăşura într-un regim mai redus, cu un antrenament zilnic, urmînd ca după data de 20 februarie, cînd se intră în vacanţă să realizăm încă o etapă de încărcare, care să ne permită a intra în ritmul competiţional cu potenţialul maxim

— Pe ce lot contaţi în jocurile celei de a doua părţi a campionatului ?

— În speranţa că anul acesta vom fi scutiţi de neplăcerile indisponibilităţilor (în toamnă am avut nu mai puţin de şapte jucători accidentaţi !) contăm în retur pe următorii 19 : **Filip** şi **Hajas**, portari ; **Rotaru, Pop, Mehedinţu, Mafa, Arnăut** şi **Mayer**, fundaşi ; **Surdan, Petrovici, Bungău, Fülop, Gherga** şi **Şerban**, mijlocaşi ; **Dima, Bojin, Regep, Copăceanu** şi **Deacu**, înaintaşi.

— Şi ce speraţi să obţineţi în viitorul apropiat ?

— Mai întîi o comportare onorabilă în Cupă. Jucăm în primul meci oficial al anului cu Steaua, adversar în faţa căruia „Poli" a realizat întotdeauna jocuri frumoase şi rezultate bune. După aceea, campionatul. Deocamdată ocupăm locul IV în clasament la 7 puncte de locul 1. Teoretic, mai sînt şanse să ajungem pe C.S.M. Reşiţa.

Mihai IONESCU

PUNCTUL CRITIC A FOST DEPĂŞIT

Zbuciumată viaţă a avut Ceahlăul P. Neamţ în sezonul de toamnă. Un start slab, o comportare sub nivelul dovedit în ediţia trecută a campionatului — perioadă care s-a întins de-a lungul a opt etape (în care echipa a acumulat doar 5 puncte ! — au făcut ca reprezentanţii oraşului de la poalele Pietricicăi să ocupe, mult timp, poziţii la periferia clasamentului seriei I.

„Pe scurt, unele greşeli în pregătirea generală au dus la o comportare sub nivelul posibilităţilor jucătorilor în prima parte a turului — ne-a explicat antrenorul Ceahlăului, Traian Coman. Dar, s-au luat măsuri. S-a pus un accent mai mare pe pregătirea tactică şi, în acelaşi timp, s-a îmbunătăţit atmosfera în rîndurile echipei. O altă măsură luată a constat în promovarea a încă doi juniori : Butunoiu şi Stingaciu. Astfel, s-a ajuns ca în lot să figureze 6 jucători crescuţi de mine la centrul de copii şi juniori : cei amintiţi, Niţă, Ciocîrlan, Ungureanu şi Ciocan. Toate aceste măsuri şi-au atins scopul : în ultimele şapte etape ale turului am realizat 10 puncte şi am urcat pe locul 8".

În această lună, după o scurtă perioadă de pregătire pe pantele de pe Pietricica şi la stadion, Traian Coman şi elevii lui au plecat la Borsec.

CEAHLĂUL Piatra Neamţ

Se vor efectua cîte două antrenamente zilnic, accentul punîndu-se pe pregătirea fizică generală. Ce mai cuprinde, în continuare, programul echipei ? În perioada 1—13 februarie şedinţa de pregătire, cu accent pe tehnică şi tactică, apoi, pînă la 5 martie, mai multe meciuri amicale. În ultima perioadă pregătitoare, se prevede un turneu, de trei jocuri, în Bulgaria, la invitaţia clubului Maritza Plovdiv.

La aceste pregătiri participă, pe lîngă jucătorii amintiţi, Munteanu şi Mitrofan — portari, Mihalache, Iencsi, A. Gheorghe, Diţă şi Zaharia — fundaşi, Contardo şi Dragu — mijlocaşi, Cioroparu, Ştefănescu şi Baicu — înaintaşi.

În discuţia avută cu antrenorul formaţiei din P. Neamţ, acesta ne-a mai declarat că în retur jocul echipei sale va realiza un salt calitativ. Afirmaţia sa se bazează pe faptul că experienţa competiţională a lui Iencsi, A. Gheorghe şi Contardo, împletită cu elanul celor trei tineri a început să dea roade încă din ultimele partide ale turului. **„În plus, trebuie să mai amintesc de ajutorul tot mai substanţial al secţiei de fotbal (preşedinte inginerul Marcel Weiss), care ne-a creat condiţiile optime de pregătire. Deci, vom porni în retur, ne-a spus în încheiere Traian Coman, cu forţe sporite şi, firesc, rezultatele mai bune nu vor întîrzia să apară".**

P. V.

Cu gîndul la sezonul de primăvară, echipa Metalul Bucureşti se antrenează de zor pe propriul stadion

Foto : Theo MACARSCHI

ÎNTRE COŞMAR ŞI SPERANŢE

Cu un an în urmă suporterii fotbalului din Rm. Vîlcea, trăiau clipe frumoase. Echipa lor — Chimia — revenea în eşalonul secund. Multe proiecte de viitor şi-au făcut, încă din vară, conducerea secţiei, jucătorii şi suporterii.

Dacă pe parcursul întregii sale existenţe, echipa vîlceană a rulat un număr impresionant de jucători (de ordinul sutelor), nici acum nu s-a lăsat mai prejos, şi la începutul campionatului secţia şi antrenorul P. Stănilă au apelat la nu mai puţin de nouă jucători noi, transferaţi de la alte echipe şi anume : Dumbravă, Alecu şi D. Popescu de la Progresul Bucureşti, Oroviţ — Tractorul Braşov, Burlacu — C.F.R. Cluj, Ţurcan şi Sima de la F. C. Argeş, Porumboiu şi Lovin de la Gloria Bistriţa. Ce a urmat s-a văzut ! După un meci nul acasă, cu C.F.R. Paşcani, Chimia a „recepţionat" două înfrîngeri : 0—4 cu Dunărea Giurgiu şi 0—1 cu Ş. N. Oltenita... Şi azi aşa, mîine aşa, echipa a ajuns prin coada clasamentului, terminînd turul pe locul 14, la un singur punct de ocupantele locurilor 15 şi 16, Portul Constanţa şi C.F.R. Paşcani.

Iată cum explică Ion Mihai, preşedintele secţiei de fotbal slaba comportare a vîlcenilor.

„După promovare, am fost cu toţii mult prea entuziasmaţi de succes şi ne-am lăsat „duşi de nas" de către antrenorul P. Stănilă, care ne-a cerut să întărim echipa cu nume sonore. El a fost acela care ne-a convins să-i aducem de la Progresul Bucureşti pe Dumbravă, D. Popescu, Alecu, precum şi pe alţii. Astfel lotul în loc să se întărească, mai rău a slăbit. D. Popescu şi Dumbravă au format imediat un grup în care au fost atraşi şi alţii

CHIMIA Rm. Vîlcea

printre care Marinescu şi Sîrbu. Ei, în loc să se pregătească conştiincios, făceau „escapade" nocturne pe la diverse localuri şi prieteni în compania băuturii şi a jocurilor de noroc. După trei etape am înlocuit antrenorul. L-am adus pe prof. Dumitru Anescu, fost jucător în echipa noastră. Echipa s-a mai redresat : 3—1 cu Progresul Brăila şi 1—0 cu Metalul Bucureşti, acasă, 1—2 cu Ştiinţa Bacău şi apoi 1—0 cu Metalul Tîrgovişte (ambele în deplasare). Din nou victorie, 1—0, acasă cu Metalul Plopeni, apoi un nesperat 0—0 în deplasare cu F. C. Galaţi, rezultat ce ne-a situat pe locul 7 în clasament.

Dar păsările călătoare pe care le-am adus au început să-l... lucreze pe antrenor. Un jucător ca Sîrbu şi-a permis să se exprime faţă de prof. Anescu astfel : „Să ştiţi că se poate juca şi fără antrenor. De cînd joc la Chimia am schimbat mulţi ca dumneata !" Apoi au venit meciurile pierdute acasă şi în deplasare. Degringolada echipei a culminat cu acel ruşinos 1—8 cu Progresul Bucureşti.

După meciul cu Progresul au fost scoşi din lot (în urma unei şedinţe) D. Popescu, Dumbravă şi Ţurcan. Dar şi după aceasta s-a văzut că din rea credinţă unii jucători au subminat munca antrenorilor şi a celorlalţi coechipieri. Abia acum, la finalul turului, am făcut curăţenie. S-a renunţat la Gh. Gheorghe, Marinescu şi Sîrbu. Totodată s-a hotărît ca în retur pregătirile lotului să fie încredinţate antrenorului Gh. Bărbulescu, angajat cu normă întreagă. El va fi ajutat de prof. D. Anescu.

Îmi exprim speranţa că putem evita retrogradarea, avînd în vedere că acum aproape toţi jucătorii sînt legaţi de oraşul şi judeţul nostru şi au o conduită morală sănătoasă".

Aşadar, „păsările călătoare" şi-au luat din nou zborul. La cîrma echipei urmează un nou antrenor — al 25-lea în 13 ani de existenţă a echipei şi al treilea în actualul campionat (! !). Va reuşi oare Gh. Bărbulescu să readucă echipa pe linia de plutire ?

ILIE IONESCU
corespondent

PE SCURT • PE SCURT • PE SCURT •

• **Liderul seriei I, SPORTUL STUDENŢESC**, se află în pregătire la Izvorul Mureşului (staţiune situată în judeţul Mureş).

În lipsa antrenorului Ion Motroc, plecat în R.F.G. în schimb de experienţă, pregătirile studenţilor sînt conduse de M. Maksai.

• **PROGRESUL** a venit luni în Bucureşti, de la Sîlnic Moldova. Echipa va juca mîine cu un adversar încă nedesemnat, iar duminica viitoare va întîlni pe stadionul din str. Dr. Staicovici formaţia Spartak Varna, din prima divizie a campionatului bulgar.

Între 11 şi 23 februarie „bancarii" vor întreprinde un turneu de cîteva jocuri în Bulgaria.

În lotul echipei a revenit Mirăuţă (fost la Steaua), iar Radu Ionescu şi-a cerut, în scris dezlegarea pentru echipa de tineret-rezerve a Rapidului.

• **Jucătorii de la PROGRESUL BRĂILA** şi-au reluat pregătirile din ziua de 10 ianuarie, sub conducerea antrenorului Octavian Ulman. Echipei i s-au creat condiţii foarte bune, iar cele două antrenamente zilnice sînt programate în Sala sporturilor, la bazinul de înot şi pe pista de atletism acoperită. În lot, pe lîngă jucătorii folosiţi în tur, mai figurează Cotigă II, Iuga şi Ştefan — promovaţi din propria pepinieră. Vor mai fi legitimaţi Mihalache (Dinamo Bucureşti, tineret), Ionescu şi Firdiroiu (ambii de la Dinamo Obor Bucureşti). Pînă la ora actuală s-a definitivat programul meciurilor amicale. La Brăila, pînă la începerea activităţii competiţionale, vor evolua Farul, Politehnica Iaşi şi Dinamo Bucureşti.

• **Întrucît fostului antrenor al OLIMPIEI ORADEA, Ladislau Szilaghi, i-a expirat contractul, în prezent de pregătirile echipei se ocupă A. Molnar, de la centrul de juniori, care a fost numit antrenor principal. Şedinţele de pregătire se desfăşoară în localitate. Din vechiul lot au fost scoşi Tanczos şi Vakardi, iar Kallo s-a reîntors la Cluj. În schimb, va fi transferat la Olimpia jucătorul Arnoţchi, de la Crişul.** (I. Ghişa — coresp.).

• **Echipa ELECTROPUTERE CRAIOVA** se pregăteşte sub conducerea antrenorului N. Opriş. Vechiului lot de jucători i s-au adăugat Lovadatu, Hîrzoiu şi V. Stan de la Universitatea Craiova, şi Marksz, de la C.F.R. Timişoara. În cursul lunii februarie, craiovenii vor susţine 13 jocuri de verificare şi omogenizare a echipei. Printre viitoarele adversare : Chimia Rm. Vîlcea, Metalul Tîrgovişte, F.C. Argeş şi Universitatea Craiova.

PE TEME DE EDUCAŢIE

DINCOLO DE CIFRE

Comisia centrală de competiţii şi disciplină a F.R. Fotbal şi-a făcut recent bilanţul pe ultimul semestru al anului 1971.

Cu acest prilej s-a scos în evidenţă faptul că, datorită măsurilor luate, activitatea competiţională s-a desfăşurat în bune condiţii. Totuşi, au existat cîteva excepţii, de schimbare a datelor de disputare a unor partide, în special la Divizia A, determinate — obiectiv — de întîlnirile internaţionale oficiale ale echipelor de club şi reprezentative, participante în competiţiile europene. Tot la acest capitol, cel competiţional, trebuie amintită activitatea comisiei privind omologarea terenurilor de joc ale echipelor divizionare C. Se poate afirma că, în general, acţiunea a fost încununată de succes, prevederile regulamentare fiind respectate la omologarea respectivelor terenuri.

O altă latură a activităţii, care a necesitat un mare volum de muncă, a constituit-o dezbaterea şi adoptarea măsurilor corespunzătoare tuturor problemelor disciplinare, începînd cu atitudinile nesportive ale unor jucători şi terminînd cu incidentele petrecute pe terenuri.

În şedinţele săptămînale, uneori convocate special pentru clarificarea mai urgentă a unor situaţii ivite, comisia a analizat, în general, cu exigenţă cazurile de indisciplină. Astfel au fost sancţionate secţii de fotbal cu echipe în diviziile A, B şi C, cu ridicarea dreptului de organizare a unor meciuri oficiale pe teren propriu pe 14 etape, iar alte 7 au primit avertisment sau mustrare. În acelaşi timp 322 de jucători au fost sancţionaţi cu 735 de etape suspendare (Divizia A : 22 jucători — 52 de etape ; tineret-rezerve : 12—34 ; Divizia B : 30—61 ; Divizia C : 222—503 ; juniori 36—85).

Din această micro-statistică se poate observa că faţă de ediţiile trecute, disciplina s-a îmbunătăţit simţitor doar în privinţa campionatului juniorilor, ca urmare a progresului înregistrat în munca cu tinerii jucători. Din păcate, nu se poate face aceeaşi constatare la echipele din celelalte eşaloane ale fotbalului nostru. **Cifrele de mai sus constituie un veritabil semnal de alarmă. S-au produs prea multe cazuri de indisciplină, gama abaterilor cuprinzînd aspecte nedorite de nimeni pe terenurile de sport, începînd cu proteste la deciziile arbitrilor şi terminînd cu insulte, bruscarea sau lovirea intenţionată a adversarului. Îngîmfarea şi unele nereuşite în întrecerea sportivă au generat, de multe ori, o stare de nervozitate excesivă care a condus la faptul ca în faţa comisiei să apară jucători valoroşi, ca de exemplu Dumitrache, Răducanu, Dinu de la care se aşteaptă, în viitor, comportări exemplare. Desigur că, atît jucătorii în culpă cît şi cluburile ale căror culori le apără, au tras concluziile corespunzătoare, angajîndu-se ca pe viitor să previnâ şi să evite orice act de indisciplină.** Pentru că se pare că, activitatea educativă nu constituie peste tot o preocupare principală şi permanentă, nu întotdeauna i se acordă cea mai mare atenţie de către cei chemaţi s-o desfăşoare pe coordonatele cerute. **Cum putem explica oare altfel atitudinile delegaţilor unor echipe veniţi cu sportivi indisciplinaţi în faţa comisiei, şi, care se transformă în... avocaţi zeloşi, ce apelează la argumente puerile, în speranţa că protejatul lor va ieşi „basma curată" ? Tot aşa cum trebuie s-o spunem, cu părere de rău, că, la rîndul ei, comisia nu întotdeauna a fost fermă şi intransigentă, nu întotdeauna pentru abateri asemănătoare sau chiar mai grave, s-au aplicat sancţiuni corespunzătoare** (cazul terenului din Constanţa, nesuspendat pentru o abatere mult mai gravă decît aruncarea unei sticle din tribună).

Întronarea unui spirit de deplină sportivitate pe toate stadioanele depinde, desigur, tocmai de importanţa majoră care trebuie acordată activităţii de educare a sportivilor. În documentele adoptate de plenara C.C. al P.C.R. din noiembrie 1971 se arată că munca de educaţie trebuie desfăşurată permanent, la un nivel tot mai înalt, cu un deosebit spirit de răspundere. De aceea, este necesar ca şi cluburile, secţiile de fotbal, antrenorii să se preocupe mai îndeaproape de educarea fotbaliştilor, să-şi sporească exigenţa faţă de abaterile de la disciplină. **Perioada actuală, în care toate echipele se pregătesc pentru reluarea activităţii competiţionale oficiale, oferă un bun prilej pentru desfăşurarea unei intense munci educative, folosindu-se în acest scop forme cît mai adecvate cu putinţă.**

P[illegible]liu VINTILA

ÎN 7 ZILE

• SPUNEM ADIO FORMULEI „UN MECI FRUMOS ŞI UN REZULTAT CÎT MAI BUN" • PÎRVU VREA ACASĂ... • STEAUA FACE UN TURNEU TRIST • PUNCTUL 4, NUMAI DOUĂ MINUTE • RAPIDUL DĂ CU „SÎC" U.E.F.A.-ei • DIN 52 DE ANTRENORI, NICI UNUL NU E VRĂJITOR !

Federaţia noastră şi-a fixat obiectivele internaţionale pe '72.

Vrem, pe scurt : să trecem şi de Ungaria, pentru a juca în turneul european de patru echipe ; să eliminăm Danemarca şi să mergem la J. O. ; să cîştigăm meciurile din toamnă din preliminariile C. M. şi — aici e unicul domeniu în care întîlnim, totuşi, un **„eventual"** — ca cele două echipe de club să-şi continue, în cupele europene, succesele din toamnă.

Poate că unii vor aprecia aceste obiective ca prea optimiste. Nouă nu ni se pare, însă, că aşa stau lucrurile. Pentru că, în fond, este vorba despre **OBIECTIVE**, nu despre o optică supraestimativă a **ŞANSELOR** noastre în toate aceste viitoare întîlniri. Şi, în definitiv, **ce alte obiective ar fi normal să ne propunem ?** Sau, mai bine-zis, **cine** (avînd o recunoscută valoare fotbalistică) **şi-ar propune altele ?** A-ţi formula nişte obiective de performanţă nu este sinonim cu a fi optimist ; după cum nu înseamnă nici că apreciezi şansele tale ca mai mari decît ale adversarului.

Ce e, totuşi, nou în evenimentul fotbalistic produs sîmbătă în Comitetul federal ? Noutatea constă în aceea că obiectivul nu mai e „al lui Angelo" sau „al lui Ola" sau „al lui Dumitrescu", ci **al întregii mişcări fotbalistice, care-l votează şi deci îl adoptă, în şedinţă plenară reprezentativă.**

Şi, dacă vreţi, mai e ceva nou : începe să apună epoca diplomaticului **„dorim să realizăm un meci frumos şi un rezultat cît mai bun...".**

Acum spunem răspicat ce gînduri avem. Că **totul, o parte** sau **prea puţin** se va îndeplini, asta e altceva...

O ştire transmisă de la Craiova ne anunţă suspendarea lui Pîrvu, care nu mai vrea **SĂ JOACE** la „Universitatea" olteană. (Am făcut sublinierea din fraza precedentă, pentru a risipi nedumerirea celor care-şi închipuie, poate, că a juca la o echipă studenţească, înseamnă a şi studia în centrul universitar respectiv...).

Deci, Pîrvu nu mai vrea la Craiova, el vrea acasă, la Tîrgovişte... Îl cunoaştem destul de bine pe Pîrvu, ştim că el nu e nici Lereter, nici Nelu Nunweiller, nici Lupescu, nici Dembrovschi şi că probabil e înscris cam de la locul 150 în jos pe lista fotbaliştilor noştri, cărora li se va ridica o statuie pentru disciplină şi viaţă sportivă.

Dar „cazul Pîrvu" ne duce cu gîndul şi la lucruri de care el e mai puţin vinovat. De exemplu : ce a căutat el la Craiova ? Cum a ajuns acolo ? Păi, hai să ne amintim ! Tătaru, cînd a venit antrenor la Tîrgovişte, a avut nevoie de nişte jucători de la Steaua (Manea, Ţepeluş, Gheorghe), care Steaua avea nevoie de Smarandache de la Craiova, care Craiova trebuia să se aleagă şi ea cu ceva şi atunci Metalul Tîrgovişte i l-a dat pe Pîrvu şi, uite aşa, acum Pîrvu vrea la familia lui şi „cercul" (sau „circul", sau „circulaţia") începe să nu mai fie rotund şi... din toată povestea asta trage ponoasele... Pîrvu ! Şi din vina lui, cert ! Dar şi a altora...

Trist turneu face Steaua în America de Sud ! În Peru, 0—2 cu o echipă de care n-a auzit nimeni. În Brazilia, 0—1 cu Portuguesa, 0—7 cu Palmeiras, 0—2 cu Vasco da Gama... Mai trebuie un meci şi echipa din calea Plevnei îşi va reedita **performanţa ineficacităţii** realizată în campionat, astă toamnă, cînd atacul său n-a marcat nici un gol în cinci partide. Apoi, probabil că va sparge gheaţa, căci — aflăm de la corespondentul nostru din Brazilia — va susţine şi un meci cu ocazia inaugurării unui stadion sătesc...

Turneul acesta, început cu o suită de patru înfrîngeri, creează, fără îndoială, jucătorilor lui Valentin Stănescu o stare de spirit nepropice pregătirii. N-o fi un turneu **DE REZULTATE**, dar, fotbalişti care citiţi aceste rînduri, puneţi-vă în situaţia colegilor voştri de la Steaua şi mărturisiţi că, după patru bătăi la zero, gîndul v-ar fi şi vouă, mai curînd acasă, la ecouri, decît la „pregătire"... Şi cum, pe orice meridian şi oricînd, **„fotbalul se joacă pe goluri"**, turneul pe care-l face Steaua (chiar aşa admiţîndu-l, de pregătire...) rămîne totuşi trist...

Bunele rezultate obţinute de fotbalul nostru pe plan internaţional — lucrul acesta s-a spus în mai multe rînduri — nu sînt în concordanţă cu organizarea sa internă. Sau, ca să reluăm expresia pe care a folosit-o chiar preşedintele federaţiei, în plenara de sîmbătă, cele două aspecte **„nu merg mînă-n mînă".**

Sigur că nu e bine aşa. Dar şi mai rău ar fi fost (rămînă vorba între noi !) dacă ar fi mers mînă-n mînă, **la nivelul organizării interne...** Atunci, probabil, punctul IV, măsuri organizatorice, de pe ordinea de zi a Comitetului federal nu s-ar fi epuizat în două minute...

Avem motive de satisfacţie. Nu numai pentru că **Pearce**, de la Tottenham, nu va juca în cele două partide împotriva U.T.A.-ei ci pentru că, de data asta, U.E.F.A. a venit „pe locul doi". Anume, pe **Pop** noi l-am suspendat **şi mai rapid** (încă din decembrie) şi — probabil — **şi cu efect mai concret.** Pentru că în competiţiile interne, el a şi început să facă tuşa ; pe cînd pentru cupele europene... **„sîc, sic, sîc"** îi face Rapidul forului european, de pe locul 8 al clasamentului...

La federaţia noastră vin cereri din partea Hunedoarei pentru a i se repartiza un antrenor care să promoveze nu ştim care echipă din C în Divizia B. Pe de altă parte, aflăm dintr-un material statistic, că în judeţul respectiv activează... 52 (cincizeci şi doi) de antrenori !

Probabil însă că, după un serios test pe plan local, s-a stabilit că nici unul dintre ei nu posedă puteri miraculoase...

Radu URZICEANU

PRIM PLAN

MOCANU

Erau zilele acelea chinuitoare, ca setea, înaintea Guadalajarei. Erau nopţile acelea albe, ca zăpezile de pe Kilimandjaro... Mihai Mocanu avea vedenii. În faţa lui se ridicau monştrii sacri cu nr. 7 pe spate : Lee, Bohumil Vesely şi, mai ales, Jairzinho.

Şi a venit poate cel mai istovitor minut din întreaga istorie a echipei naţionale : minutul premergător jocului cu Anglia, pe Jalisco... Mihai Mocanu s-a încordat ca un arc, a scos pieptul afară şi a început jocul. Un joc aprig, un joc dur, un joc crîncen.

În acel meci cu Anglia, Mihai Mocanu a fost, în primul rînd, un fundaş rău. (Mai rău ca oricînd). În acel meci cu Anglia, Mihai Mocanu a vrut, *poate, peste puterile sale, pentru a-şi ajuta echipa. Teoreticienii şi isteţii i-au reproşat intrările care au secerat firele gazonului, dar Mihai Mocanu n-a mai avut alegere după zilele de foc şi nopţile albe ale Guadalajarei.*

A urmat meciul cu Cehoslovacia. Întreaga masă a presei şi-a potrivit binoclurile spre „fundaşul cel rău". Spre surprinderea tuturor, însă, Bohumil Vesely a fost anulat ca extremă dreaptă fără faimoasele alunecări din meciul cu Anglia.

A venit, în sfîrşit, partida cu Brazilia. Tribunele trăiau cu anticipaţie „jocul piscii Jairzinho cu şoarecele Mocanu". Dar tribuna a aşteptat în zadar. Mihai Mocanu a făcut cel mai bun joc al carierei sale de fotbalist împotriva celui mai strălucitor înaintaş al Mundialului '70.

În ziua în care echipa României părăsea Guadalajara, vestitul antrenor englez Tommy Doherty mi-a spus pe treptele Grand Hotelului : „Aveţi cîţiva băieţi foarte rafinaţi, dar, pentru mine, jucătorul nr. 1 a fost Mocanu".

★

Toamna, în noiembrie, la Cardiff.

Mîine jucăm cu Ţara Galilor. Cronicarii galezi trag un ultim semnal de alarmă. „Echipa României e un adversar puternic şi are un fundaş mai rău decît Stiles : Mocanu. Atenţie, Hole !"...

Mă uit la Mocanu. Zîmbeşte : „Vor să mă intimideze".

Şi a venit ora meciului. Plouă torenţial pe Ninian Park. *Atacă galezii. Durban îl lansează pe Hole. Extremul dreapta sprintează. Mihai Mocanu ţîşneşte şi contraatacă, fără menajamente, prin alunecare. Hole e deposedat. Tribuna găseşte totul normal, în ciuda avertismentelor presei, Tribuna ştie uneori mai bine ce înseamnă* tackle-*ul britanic. Ca şi Tommy Doherty, de altfel.*

...Herrera a spus cîndva : „N-am sancţionat niciodată un jucător pentru că a jucat slab. L-am sancţionat, în schimb, întotdeauna pe cel care n-a dat totul".

Din acest ultim punct de vedere, Mihai Mocanu e în afara sancţiunii...

Ioan CHIRILA

OLIMPICII LA ORA PRIMELOR ANTRENAMENTE ŞI MECIURI DE VERIFICARE

Jucătorii şi antrenorul lotului olimpic grăbesc pasul. Se apropie ora-München şi, pentru a obţine dreptul de a juca în turneul final al marilor întreceri desfăşurate sub semnul celor cinci cercuri mai au de dat un examen dificil : anularea înfrîngerii din toamnă, de la Copenhaga şi obţinerea unui rezultat — victorie la două goluri diferenţă — care să le asigure calificarea în dauna unui adversar pretenţios, ambiţios, tenace.

Pot obţine „olimpicii" noştri această calificare, succes care ar veni să confirme drumul ascendent al fotbalului nostru din ultimii ani ? Două argumente ne îndreptăţesc să răspundem afirmativ. Înainte de toate este vorba de valoarea jucătorilor lotului recent alcătuit. Ghiţă, Pop, Ianul, Vlad, Pescaru, Domide, Simionaş, Kun II, Rugiubei, Broşovschi sînt nume care nu au nevoie de recomandări speciale. Talentul — concretizat printr-o tehnică bună — este arma lor de temut. În al doilea rînd, nu trebuie uitat că meciul retur cu Danemarca se dispută la Bucureşti, că echipa noastră porneşte ca mare favorită, că handicapul de recuperat este minim, că va avea, sperăm, de partea ei acelaşi public entuziast de la partida cu Cehoslovacia. Numai că, pentru a-şi valorifica toate aceste atuuri „olimpicii" tricolori vor trebui să muncească enorm la antrenamente atît la lot, cît şi la cluburi, să realizeze acea sudură sufletească existentă la naţionala A, să dovedească aceeaşi dăruire şi putere de concentrare ca în meciurile cu Albania.

Startul pregătirilor pentru realizarea acestor deziderate s-a dat ieri. Pe unul dintre terenurile anexă de la „23 August" a avut loc primul antrenament care a durat o oră. În timp ce jucătorii se echipau şi coborau în holul hotelului sportivilor, antrenorul federal Gheorghe Ola ne spunea ferm convins de justeţea opiniei sale :

— În meciul retur, pentru a ne califica, ne este necesară o victorie la cel puţin două goluri diferenţă. Vom putea obţine un astfel de rezultat numai jucînd ofensiv. Nu există altă alternativă. Aşa că toate pregătirile le vom subordona unei asemenea concepţii. De altfel, cînd ne-am oprit la cei 18 jucători din lot, am cîntărit cu atenţie însuşirile şi predilecţia lor pentru jocul ofensiv. Pop, Mioc, Ianul, Codrea sînt apărători care ştiu să „urce" în atac, iar Pescaru, Simionaş, Domide, Broşovschi sînt mijlocaşi care, în situaţii oportune, se intercalează surprinzător şi eficient în prima linie, marcînd goluri. În fond, unii dintre ei sînt atacanţi veritabili. În spiritul acestei idei vom pregăti echipa şi vom juca meciurile din Maroc, în compania unor adversari destul de puternici...

Ieri, Ghiţă şi Suciu n-au ezitat să plonjeze pe. gheaţă, Ianul, Vlad, Pop au stopat decişi atacuri, Pescaru, Simionaş, Fanea au alergat fără întrerupere, şuturile violente ale lui Domide, Petreanu, Rugiubei, Kun au... promis goluri viitoare. Mîine dimineaţă, de pe Aeroportul Otopeni „olimpicii" îşi vor lua zborul spre Maroc cu gîndul la ziua cînd pe marele stadion din München va poposi flacăra aprinsă pe Muntele Olimp.

Laurenţiu DUMITRESCU

PROGRAMUL TURNEULUI

• 30 ianuarie, Casablanca : cu liderul campionatului Marocului ; **• 1 februarie,** Rabat ; cu Maroc (tineret) ; **• 3 februarie,** Casablanca : cu Maroc A ; **• 6 februarie,** oraş nedesemnat : cu o selecţionată divizionară.

Carnet

PROFESIONALIZAREA

de EUGEN BARBU

Sub semnătura eminentului meu confrate, Radu Urziceanu, citesc în ziarul „Sportul" de luni o cifră care mă uluieşte : din 1790 de antrenori de fotbal aflaţi în evidenţa Federaţiei de specialitate, 1208 **nu duc nici un fel de activitate legată de această profesiune.** Lucrul este cu atît mai straniu cu cît mai jos se scrie negru pe alb că există circa 2000 de secţii de fotbal afiliate la F.R.F...

La o socoteală simplă, rezultă că avem numai 500 de antrenori în activitate şi că există 1500 de echipe antrenate de către amatori, de instructori sau de oameni de pe alte planete. O altă cifră stupefiantă : în judeţul Botoşani profesează numai UN singur antrenor, iar în judeţul Tulcea, DOI. Cîte cluburi vor fi existînd în aceste regiuni ale ţării nu mai ştim, dar totul pare de domeniul fanteziei, oricum...

Plenara recentă a Comitetului federal şi-a propus, şi sperăm să şi reuşească, să facă ordine în acest capitol cu totul deficitar al instruirii în materie de balon rotund. Este limpede pentru oricine că nu numai cu entuziasm, cu oameni care iubesc fotbalul, se poate ajunge unde tindem de ani de zile ; **este nevoie şi de profesionalizare, de o învăţare ştiinţifică a acestui sport** care deţine încă titlul de rege al tuturor disciplinelor de stadion. Articolul citat aminteşte pe bună dreptate despre salturile spectaculoase, ale unor mari jucători deveniţi peste noapte antrenori fără o pregătire elementară. O să mi se spună că nu cu absolvenţi de la Institutul de Educaţie Fizică se va învăţa fotbalul, ci cu foste glorii care au trăit iureşul arenelor, cu acei profesionişti care au dat toată viaţa lor cu piciorul în minge. Este un adevăr aici, dar nu **tot** adevărul. Ca şi în cazul medicilor care se mulţumesc numai cu acumulările făcute în facultăţile de specialitate există vechi antrenori care nu au mai făcut nici un fel de instrucţiune după dobîndirea diplomei respective.

Acest fapt se resimte din greu la unele cluburi pentru că **şi în materie de fotbal nu se stă pe loc.** Specialiştii au explicat de nenumărate ori că altfel se joacă astăzi şi altfel, să zicem, în urmă cu 25 de ani. Jocul e mai rapid, mai aglomerat, mai plin de noutăţi. Sistemul WM a fost detronat după un număr foarte mare de ani, noua aşezare în teren a jucătorilor cunoaşte mereu modificări şi manevre imprevizibile. Însişi jucătorii nu mai sînt aceiaşi. Fotbalul romantic cu deschideri pe aripi, cu fundaşii aliniaţi, de altă dată, a murit. Înaintaşilor li se cere o pregătire specială. Tipul **spărgătorilor de apărări** a decedat glorios, acum e la modă rafinamentul, dribleurul subtil, pătrunderile se fac în doi sau în trei, după pase schimbate cu iuţeala fulgerului. Dacă antrenorii rămîn la sistemele de pe vremea bunicii, a turului de teren şi a şutului de volei, a antrenamentelor făcute de două ori pe săptămînă, (acum cînd se fac şi două pe zi), vă daţi seama că amatorismul sau întîrzierea în instrucţie devin fatale.

Interesant mi se pare că tocmai acei antrenori care au încercat, mai de mult, introducerea sistemelor ştiinţifice în antrenamente au avut cel mai mult de suferit. Să luăm exemplul lui Teaşcă. Introducerea saunei, a antrenamentelor aglomerate în condiţii de muncă forţată (saci de nisip la picioare pentru întărirea forţei de şut), gimnastică grea, ridicarea de haltere, practicarea sporturilor adiacente şi alte lucruri au dus la proteste din partea jucătorilor care vedeau în aceste metode ce se aplicau la alţii de mult, pur şi simplu nişte fantazii. Din nefericire dreptatea era de partea „micului Napoleon". Acolo unde au existat slăbiciuni faţă de jucători s-a preferat concedierea antrenorului de fiecare dată, pornindu-se de la ideea că pe teren intră unsprezece jucători şi nu antrenorul. Nu exista o eroare mai mare şi rezultatele s-au văzut.

Iată că hotărîrile recentei plenare, care vorbesc despre **o profesionalizare intensă** îi confirmă, tîrziu, dar mai bine decît niciodată, pe cei severi, pe cei ce doresc să facă din fotbal pe lîngă un joc plăcut şi o ştiinţă...

P. S. Mă întristează evoluţia sub orice critică a **Stelei** peste Ocean. Se vedea de departe că această echipă nu va reuşi să reprezinte bine fotbalul românesc şi totuşi a fost trimisă pentru a ne compromite, tocmai acum cînd aveam nevoie mai mult ca oricînd de prestigiu... Păcat.

DINAMO — UN PARADOX CARE ÎȘI POATE GĂSI REZOLVAREA

„DE MULȚI ANI NU-MI AMINTESC CA DINAMO SĂ FI TERMINAT UN TUR ATÎT DE SLAB, CU NUMAI 16 PUNCTE" (Nunweiller III, căpitanul echipei)

E foarte greu de făcut analiza unei echipe ca Dinamo. Dintr-o mie și una de motive. Cert este că echipa campioană a intrat în iarnă cu destule triste̦i. La ora primei scadențe, campioana „en titre" și-a găsit marile ambiții înecate, undeva, la mijlocul clasamentului, s-a trezit la șase puncte distanță de „loja de aur" și, firesc, toate gîndurile s-au îndreptat spre „zăpezile de altădată". Nu s-au făcut comparații cu sezoane prea îndepărtate, cu epoca celor patru titluri consecutive și nici n-ar fi fost îndreptățite astfel de raportări. Singurul termen logic de referință nu putea fi decît turul campionatului trecut cînd aceeași echipă (ba chiar fără trei individualități prezente azi) termina întrecerea în frunte, pe prima treaptă, cu **20 de puncte acumulate în opt victorii și patru remize** (numai **trei înfrîngeri**), cu un **golaveraj** confortabil : **26—13.** Oamenii și-au amintit repede de toamna lui '70, și-au amintit și dinamoviștii de vremurile acelea frumoase, și tocmai de aceea ultimul bilanț obligă la nemulțumire și meditație profundă. Pentru că, dincolo de fluctuațiile de formă, dincolo de valorile pe care le reprezintă echipa din șos. Ștefan cel Mare, toamna aceasta înseamnă într-un limbaj al cifrelor : **locul VII, 16 puncte, 6 victorii, 4 remize, 5 înfrîngeri, golaveraj 23—19.** Cifrele vorbesc înainte de orice, pentru că ele rămîn în istorie. Și cifrele acestea își caută cauzele...

CE FRUMOS A FOST ÎNCEPUTUL !

Cînd în vară, în arena din șoseaua Ștefan cel Mare, veniseră cu drept imediat de joc **Florian Dumitrescu** — extrema ce a eliminat Feyenoord-ul prin golul de la Rotterdam — și **Sătmăreanu II** — unul din cei mai talentați oameni ai „noului val" — toată lumea și-a zis că Dinamo, și așa o forță în fotbalul autohton, va traversa dezinvolt noul campionat. Optimismul acesta, neștirbit de insuccesele din turneul spaniol dinaintea noii ediții de campionat, a căpătat robustețe în **primele trei etape** cînd campionii au obținut **cinci puncte din șase posibile dintre care patru în deplasare**, la Cluj (3—1 cu C.F.R.) și Iași (1—0 cu Politehnica), după jocuri apreciate la vremea respectivă. Pierderea derbiului cu Rapid (1—2) și debutul neconvingător în „Cupa campionilor europeni" (0—0 la București, cu Spartak Trnava) au fost taxate drept efectele unei perioade accidentale, în ziua în care echipa campioană cunoștea pentru prima (și ultima !) dată bucuria primului loc în actualul campionat. În sîmbăta aceea de 25 septembrie campionii surclasaseră în „fiefu" lor teamul craiovean (3—0), și tot atunci debutase în echipa lui **Nicușor, Dumitriu II** „vrăjitorul" care născuse atîtea iluzii. A urmat marea calificare de la Trnava, cînd Dinamo a jucat în stilul unei echipe de mare cotă internațională. În drum spre București bravul căpitan de echipă, **Nunweiller III,** mărturisea în semn de speranță : **„Cred că ne-am regăsit cadența ! Dacă vom juca așa în campionat, nu putem pierde titlul !"**. Dar Dinamo n-a jucat așa decît o repriză. Și ce se poate face cu o repriză, în zece meciuri (îte au urmat ?!...

Repriza aceea din partida cu „U" Cluj, cînd rămasă în zece oameni (**Dumitrache** fusese eliminat în min. 25), echipa campioană a jucat, în ultimele 45 de minute, într-un ritm de-a dreptul infernal, pe care nimeni nu l-a bănuit, dar care a întors în favoarea sa, un rezultat care părea definitiv compromis. Dinamo a ajuns în după-amiaza aceea pe locul II, dar în loc de ascensiune, vine declinul declanșat de acel 0—3 cu Feyenoord, la București. Dinamo pierde un punct, acasă, în derbiul cu U.T.A., se revanșează cîștigînd duelul clasic cu Steaua, dar îl pierde pe cel cu S.C. Bacău, pe Bistrița, mai pierde un punct tot acasă, cu Petrolul, pentru ca în final de stagiune înfrîngerea de la Pitești să trimeată „corabia campionilor" tocmai pe locul VII, loc care — oricît de încurcate ar fi căile fotbalului — devine un paradox, avînd în vedere lotul echipei. Dar au fost și cazuri cînd, paradoxurile și-au găsit rezolvarea. Pur și simplu demonstrîndu-ne că... nu erau paradoxuri. Să fie Dinamo un paradox ? Sau...

DINTRE SUTE DE OPINII...

Există puncte de vedere (și, firesc, oameni care le susțin) potrivit cărora actuala stare de fapt a echipei campioane s-ar datora „omeniei antrenorului Nicușor", unii strecurînd, subtil, și aluzii la procesul de instruire. Întotdeauna, însă, a fost mai ușor să se abordeze aparențele, deși fondul problemei e mai consistent și mai matur. Pentru că, trebuie să recunoaștem, Dinamo și-a sacrificat, în fond, interesele sale în numele intereselor echipei naționale, le-a sacrificat vrînd-nevrînd, dar trebuie să prețuim în primul rînd realitatea. Și trebuie să mai reținem un adevăr expus de **antrenorul D. Nicolae-Nicușor** în diferite discuții și repetat chiar la consfătuirea antrenorilor : **„Au fost multe perioade cînd mi-au lipsit și unsprezece jucători, toți chemați la diferite loturi. Și atunci, despre ce proces de instruire mai poate fi vorba ?"** Problema aceasta apare pentru unii un simplu raționament teoretic, anulat de necesitățile unui jucător modern, apt (sau obligat !) să facă față cu succes și la jocurile echipei naționale și la cele ale formației de club. Teoria e frumoasă și valabilă pentru alții. La noi, însă, s-a observat o menajare la efort a celor selecționați, atunci cînd a fost vorba de echipele de club (și nu e vorba numai de Dinamo !). Dacă au existat și excepții **(Dinu, Lucescu** — saturat în finalul stagiunii), ele n-au infirmat regula.

...În turul acesta, Dinamo n-a avut nici **atac** și aceasta este, credem, **o altă cauză esențială** a actualei poziții modeste din clasament. În campionatul trecut — cîștigat de Dinamo — la sfîrșitul turului, ofensiva din șos. Ștefan cel Mare era cea mai productivă din divizie. Acum, linia de asalt a campionilor înseamnă numai a patra forță din Divizia A, iar din cele 23 de goluri înscrise, 5 nu sînt opera atacanților de meserie, ceea ce explică și mai mult una din carențele fundamentale ale campionilor. **Nervozitatea, precipitarea,** și, în special, **lipsa sincronizării** între „mintea limpede" și „vîrful percutant", omul de șoc, au molipsit treptat ofensiva campionilor care n-a reușit să renască decît foarte rar, Lucescu fiind singurul om care s-a remarcat în atac. Dar ce se poate face cu un singur om ?!...

În lanțul cauzal, un loc important îl ocupă **Dumitrache.** Excelentul zburător la tot felul de mingi într-un timp nu prea îndepărtat, golgeterul din campionatul trecut, mai mult a fost suspendat (7 etape) decît a jucat, iar cînd a jucat, a făcut mai mult figurație. Și fără **Dumitrache** atacul campionilor a plutit destulă vreme în incertitudine, s-a agitat mult, a amenințat des porțile adverse, dar totul a rămas un fel de șah etern dat de un începător incapabil să facă mutarea decisivă. S-au investit multe iluzii și în cei doi noi veniți. Dar **Florian Dumitrescu** a rămas o simplă speranță care s-a stins mult prea repede, iar strategul **Nichi Dumitriu** a fost urmărit de ghinion. Pentru că, fie că n-a avut norocul să joace prea mult cu **Dumitrache,** cu care voia să facă — din cîte mărturisea la venirea sa în șos. Ștefan cel Mare — un cuplu celebru, ca cel din Grant, **cu Ion Ionescu,** fie ca atunci cînd a început să fie înțeles (sau să se înțeleagă !) nu numai de **Nunweiller VI,** a căzut pradă accidentelor repetate care l-au scos din formă.

Capabila linie mediană **Dinu — Radu Nunweiller,** care a lipsit însă în trei partide din formație (Dinu — suspendat, Radu Nunweiller — accidentat), și linia defensivă (uneori inegală în decursul aceleiași partide, mai ales acasă), linia defensivă în care experiența și dăruirea lui **Nunweiller III** îmbinată cu talentul și dorința de afirmare ale lui **Sătmăreanu II** și finișul foarte bun al lui **Deleanu** n-au putut salva un adevăr vechi de cînd fotbalul : **cea mai bună apărare este atacul !** Dinamo n-a avut un atac pe măsura pretențiilor și posibilităților sale, și, așa, a primit goluri (cei doi portari folosiți — **Cavai** a apărat numai 2 partide — au fost inconstanți), destule goluri (19 față de 13 în turul antecedent). Unele dintre ele au însemnat șocuri morale, altele chiar puncte... și clasamentul cu puncte s-a făcut și se va face totdeauna.

FIȘIER COMPETIȚIONAL

7.VIII.	: Celta Vigo	(d)	0—3
8.VIII.	: Malaga	(d)	3—4
14.VIII.	: Huelba	(d)	3—1
22.VIII.	**: C.F.R. Cluj**	**(d)**	**3—1**
29.VIII.	**: Steagul roșu**	**(a)**	**2—2**
5.IX.	**: Politehnica**	**(d)**	**1—0**
11.IX.	**: Rapid**	**(d)**	**1—2**
15.IX.	: Spartak Trnava	(a)	0—0
19.IX.	: Dunav Ruse	(a)	2—0
25.IX.	**: „U" Craiova**	**(a)**	**3—0**
29.IX.	: Spartak Trnava	(d)	2—2
3.X.	**: A.S.A. Tg. Mureș**	**(d)**	**0—0**
16.X.	**: „U" Cluj**	**(a)**	**3—2**
20.X.	: Feyenoord	(a)	0—3
24.X.	**: Farul**	**(d)**	**0—1**
30.X.	**: U.T.A.**	**(a)**	**1—1**
3.XI.	: Feyenoord	(d)	0—2
17.XI.	**: Jiul**	**(d)**	**1—2**
28.XI.	**: Crișul**	**(a)**	**3—1**
1.XII.	**: Steaua**	**(a)**	**1—0**
5.XII.	**: S. C. Bacău**	**(d)**	**1—3**
8.XII.	**: Petrolul**	**(a)**	**1—1**
12.XII.	**: F. C. Argeș**	**(d)**	**2—3**

Așadar, 23 de meciuri disputate, dintre care 15 în campionat (6 victorii, 4 egale, 5 înfrîngeri, golaveraj 23—19), 4 oficiale în „Cupa campionilor europeni" (2 jocuri egale, 2 înfrîngeri, golaveraj 2—7) și 4 amicale (2 victorii, 2 înfrîngeri, golaveraj 8—8).

JUCĂTORI	TOTAL MINUTE	SUMA NOTELOR
1. Lucescu (15)	1350	115
2. Nunweiller III (15)	1350	115
2. Cheran (15)	1350	109
4. Fl. Dumitrescu (14)	1122	92
5. Sălceanu (15)	1119	96
6. Sătmăreanu II (14)	1115	100
7. Deleanu (13)	1112	98
8. Doru Popescu (14)	1018	87
9. Nunweiller VI (12)	1000	92
10. Dinu (12)	991	89
11. Andrei (10)	715	74
12. Constantinescu (7)	455	46
13. S. Gabriel (5)	405	40
14. Dumitrache (6)	375	32
15. Dumitriu II (8)	354	54
16. Mustățea (5)	233	22
17. Cavai (2)	180	17
18. Stoenescu (2)	180	13
19. Dobrău (3)	148	21
20. Haidu (2)	38	12

DACĂ ECHIPA VA JUCA LA ADEVĂRATA EI VALOARE...

Mai sînt 15 etape pînă la „serbările galante" ale actualului campionat. 15 etape în care se pot răsturna atîtea situații în fruntea clasamentului. Echipa campioană știe prea bine acest lucru. Și gîndește departe, foarte departe. Dinamoviștii au serioase motive să-și facă iluzii. Meciul acela, formidabilul meci de la Trnava, a fost un test de maturitate și a demonstrat valorosul registru de calități ale dinamoviștilor. Întrebarea care se pune, însă, astăzi, tot mai insistent, este dacă Dinamo mai poate reface drumul ce duce la titlu, cînd o despart de U.T.A. șase puncte și un program nu tocmai avantajos. Antrenorul **Nicușor** și căpitanul echipei, **Nunweiller III,** declarau presei că adevărații sportivi trebuie să creadă tot timpul în izbîndă, **și „dinamoviștii se vor bate pentru titlu".** Pe aceeași temă, mai tînărul **Sătmăreanu II** lansa o doleanță comună : **„Dacă în retur Dumitrache va fi cel de acum 2—3 ani, și poate să fie, atunci nimeni nu ne mai poate sta în cale. Cu Dumitrache în formă învingem U.T.A. chiar la Arad ! Și dacă am învins U.T.A., titlul va fi al nostru".**

...La sfîrșitul turului o anchetă a ziarului Sportul a cerut celor 16 antrenori divizionari să indice ordinea primelor trei locuri la finele campionatului. Am reținut cîteva răspunsuri. **Bazil Marian : „Dinamo, Steaua, Rapid" ; Ștefan Coidum : „Dinamo, U.T.A., F.C. Argeș" ; Fl. Halagian : „Dinamo, Steaua, U.T.A." ; Nicolae Proca : „Dacă echipele bucureștene vor juca în primăvară la adevărata lor valoare, atunci „sosirea" pe podium va arăta astfel : Dinamo, Steaua, U.T.A. Dacă nu..."**

Lecturînd respectiva anchetă, președintele clubului, **tov. Valeriu Buzea,** a conchis la modul cel mai logic cu putință : **„Dacă atîția alți adversari ne acordă ȘANSA la titlu, înseamnă că noi trebuie să fim CONVINȘI de acest lucru !"**

...Dacă echipele bucureștene vor juca la adevărata lor valoare, atunci Dinamo va cîștiga titlul. În fond, a spus-o un neutru. Problema este, însă, dacă echipele bucureștene (și în primul rînd Dinamo) vor juca la adevărata lor valoare.

Aceasta este, de fapt, singura problemă...

Mircea M. IONESCU

Argumentînd, o dată în plus, incapacitatea propriei ofensive, **Nunweiller III, Sătmăreanu II** și **Dinu** au venit ei în atac să forțeze reduta adversă. Faza a fost surprinsă în partida tur (0—0) cu **SPARTAK TRNAVA,** la București. Dar cîte asemenea faze n-au mai existat în turul campionatului !...

Foto : V. BAGEAC

„Ca randament global, nu a atins încă plafonul posibil. Are numai perioade cînd joacă la un nivel acceptabil. Cu toate că a acumulat și puncte în deplasare, echipa nu a avut o stabilitate satisfăcătoare. Totalul jocurilor bune (5) este insuficient pentru pretențiile echipei. Rezistența de joc și de competiție a fost inegală, în sensul neparticipării la efort a tuturor jucătorilor.

Echipa pare debusolată, nu a dat dovadă de un echilibru valoric cît de cît stabil. Greșelile evidente apar în toate compartimentele. În atac, jucătorii sînt izolați și lipsiți de incisivitate. Echipa se preocupă mai mult de rezultat decît de joc. Jucătorii dau dovadă de nervozitate excesivă, care duce uneori la ieșiri penibile și deseori simulează. În general, echipa joacă sub nivelul atins anul trecut. Este lipsită de organizare echilibrată a celor două dispozitive : atacul și apărarea. Aceste carențe au ieșit și mai mult în evidență la jocurile susținute cu Feyenoord, de care a fost întrecută în mod categoric".

(APRECIERILE COLEGIULUI CENTRAL AL ANTRENORILOR)

- Cele 23 de goluri au fost înscrise de : **Doru Popescu** (6), **Lucescu** (5), **Sălceanu** (3), **Dumitrache** (2), **Fl. Dumitrescu** (2), **Nunweiller VI** (2), **Dinu** (1), **Sătmăreanu II** (1) și **Popovici** (U.T.A.) autogol.

- Jucătorii dinamoviști au avut 23 prezențe în „echipa etapei" (**Lucescu** de 6 ori, **Deleanu** și **Nunweiller VI** de cîte 4 ori, **Nunweiller III** de trei ori, **Andrei, Dinu, Fl. Dumitrescu, Sătmăreanu II, Dumitriu II, Constantinescu** cîte o dată.

PE SCURT

- Echipa a beneficiat de 4 penaltiuri (unul în deplasare), toate transformate ; împotriva sa au fost dictate 2 penaltiuri, ambele transformate.

- În acest tur **Dumitrache** a primit 6 etape suspendare și o mustrare, **Dinu** trei etape, **Sătmăreanu II,** mustrare. **Dumitrache** și **Dinu** n-au jucat în prima etapă datorită unei suspendări din... campionatul trecut.

- Dinamo a cîștigat în deplasare 5 puncte (2 la Cluj, 2 la Iași, 1 la Tg. Mureș), a pierdut trei acasă (cîte unul cu Steagul roșu, U.T.A. și Petrolul).

RAPID ŞI „COLAPSURILE" SALE...

„Nu cerceta legile Real Giuleştiului..." şi nu vreau să continui parafrazarea. Dar de aici trebuie să pornim cînd aruncăm privirea noastră „de iarnă" asupra toamnei echipelor de prima divize, în ce-o priveşte pe echipa, uneori sublimă şi alteori de compătimit, **Rapidul.** Fotbalul şi... **Rapidul** ne-au învăţat însă — şi nu sîntem în nici un caz noi primii care descoperim... America — cît de relative sînt sentinţele în împărăţia balonului şi a gazonului. Dacă vrem să facem un serviciu, între un sezon şi altul, vişiniilor şi conducerii lor, un fel de supliment la raportul prezentat de **Bazil Marian,** ar trebui să încercăm să desprindem doar care fapte, care împrejurări, care factori sînt CICLICI în viaţa echipei. Cu această modestă pretenţie de investigaţie, cît mai obiectivă şi mai netă, începem pagina dedicată **Giuleştiului** şi echipei lui.

FURTUNA ÎNCEPUTULUI DE TOAMNĂ...

Noul campionat a venit la **Rapid** nu numai cu obişnuita doză de emoţie creatoare dinaintea unei noi reprezentaţii în 30 de acte. Sfîrşitul verii şi începutul toamnei au găsit, un supliment, şi unul masiv, de convulsiuni, de discuţii — mai mult sau mai puţin publice, mai mult sau mai puţin determinate de imperioase necesităţi. Caravana se urnea greu, ştim foarte bine, la drum şi acea reunire de la **Predeal** era mai mult un viespar decît un dulce cuib de bună înţelegere şi de muncă asiduă. În fine, s-a procedat la înlocuirea antrenorilor şi cel aşezat în fruntea echipei nu era nici un necunoscut, nici un tehnician fără nume, nici un om rece, distant. **Bazil Marian** a revenit în Giuleşti şi cine vrea să judece cu corectitudine lucrurile, privind alegerea noului antrenor nu poate avea obiecţiuni în ce priveşte afecţiunea acestui fost internaţional (care îl egala pe **Dobrin** de astăzi, ca faimă şi atracţie a tribunelor, în perioada lui de glorie) faţă de clubul de lîngă podul **Grant.** Memoria ne ajută să ne amintim că, pentru **Bazil Marian, Rapidul** a reprezentat tărîmul cald al unui sfîrşit de carieră sportivă onorabilă şi — mai departe — de lansare în munca de antrenorat sub cele mai bune auspicii.

Jucătorii, mîngîiaţi în orgoliul lor de locul bun pe care terminaseră trecutul campionat şi obligaţi de onoarea de participare la „Cupa U.E.F.A.", au luţit pasul spre a cîştiga din zilele pierdute. Cînd sunetul de gong s-a produs, **Rapidul** nu era cea mai bine pregătită echipă a diviziei, dar nici cea mai deficitară. Perioada de început a fost mulţumitoare şi, pînă la „lovitura de măciucă" a lui **Dembrovschi** et co., un analizator lucid şi limpede trebuie să califice porţiunea ca „satisfăcătoare". Şi termenul poate apărea unora ca zgîrcit fiindcă în el includem eliminarea lui **Napoli** din **„Cupa U.E.F.A."** după examene în care punînd una peste alta jocurile de pe **„Fuorigrotta"** şi **„23 August"** — bucureştenii şi-au cucerit pe deplin justificat plecarea în al doilea tur al marei competiţii continentale.

Săptămînile din mijlocul sezonului de toamnă prezintă un fenomen foarte curios; în campionat, un **Rapid** şchiopătînd, cam des, prevestind acel final nemulţumitor; în **„Cupa U.E.F.A."** eforturi lăudabile. Probabil că acolo s-au concentrat eforturile şi grija şi speranţele tuturor, soldate cu o spectaculoasă eliminare a **Legiei Varşovia** după trei reprize (două la **Bucureşti** şi una, — secunda — la **Varşovia**) lăudabile şi una care a provocat oftaturi şi pre-infarcturi privitorilor de la televizor, din ţară.

A treia şi ultima perioadă face să se audă şi să se vadă... pe tabela de marcaj gîfîitul echipei. **Lucescu** îmi spunea, în clipele cînd îl ascultam pe **Ghiţulescu** anunţînd golul cinci al Steagului roşu: **„Astăzi nu Steagul roşu ci şi o echipă de B se distra cu Rapidul. Nu mai puteau băieţii din Giuleşti. Ştiţi că astăzi, la exact patru luni după întîiul meci din campionat ei joacă a 23-a partidă?"** Din tabloul alăturat vedeţi că Lucescu a numărat foarte bine întîlnirile feroviarilor şi a fixat cu precizie întinderea sezonului lor. Numărul de partide raportat la numărul de zile, la numărul de jucători ne duc la o primă constatare.

Talonat de Pexa, Angelescu încearcă o pătrundere spre poartă

„SUFLETISTUL" ECHIPEI... (LUPESCU)

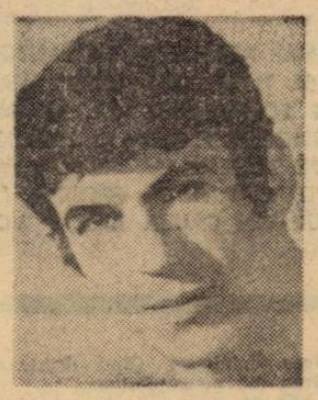

ŞI „COLECŢIONARUL" DE ACCIDENTE (PETREANU)

PLURISOLICITĂRILE SEZONULUI

MAREA EXPLICAŢIE?

Maratonul campionat — cupa U.E.F.A. — competiţia U.S.I.C., plus jocurile echipei naţionale, au îngenunchiat pe ultimii săi metri formaţia feroviară. Probabil că şi ezitările din pregătiri au cîntărit dublu în final, cînd fiecare respiraţie era un chin şi fiecare pasă o corvoadă.

La observaţia noastră adăugăm una dictată de simpla privire a poziţiei rapidiştilor în clasamentul la sfîrşit de tur, în ultimele şase campionate. Giuleştenii au un „tabiet": **două campionate bune, o căderе, iar două toamne bogate, cu recolte mulţumitoare, şi iarăşi o alunecare.** Periodicitatea aceasta, iată, ni se pare cea mai importantă temă de meditaţie pentru tehnicienii din Giuleşti, acum cînd repetiţiile pentru noua stagiune au început. N-o să mai reluăm pledoaria pentru obligaţiile inevitabile, astăzi, din faţa unei echipe de performanţă privind programul. Nimeni nu poate interveni nici cu alinări, nici cu derogări. Asta este situaţia şi numai în condiţiile impuse de ritmul competiţional modern se poate obţine ascensiunea. Spre deplina înfăţişare a adevărului, sigur că vom aminti obligaţia suplimentară, dar nu lipsită de merite, care a revenit **Rapidului,** aceea de a furniza numeroşi titulari echipei naţionale. Şi feroviarii ca şi dinamoviştii, ca şi jucătorii de la **Steaua** plătesc o parte a tributului, prin locul slab din clasament şi prin această împrejurare deloc neglijabilă. Dacă încercăm să găsim cazuri în care o asemenea solicitare — să-i zicem pe al treilea plan, dar nu ca ordine a importanţei — n-a lăsat urme, apoi trebuie să căutăm echipe foarte solide, solidificate în timp (dacă putem spune aşa), cu largi efective de jucători strălucitori, care rezistă triplelor şocuri campionat — cupe europene — echipe naţionale. Dar la această fortificare, la această neutralizare, fie că e vorba de **Inter,** de **Ajax,** de **Bayern** sau de **Steaua roşie Belgrad,** au ajuns după ce au ştiut să reziste primelor pericole de a cădea în anonimat, în sezoanele în care s-au găsit în această postură.

Iată de ce şi **Rapidul** trebuie să afle puteri de a reveni în „lupta titanilor" din propriile victorii, ca şi din înfrîngeri.

SÎNT MOTIVE DE REALĂ ALARMĂ?

Şi limităm aceste motive doar la situaţia celui mai important element al activităţii de performanţă: jucătorii. **Rapidul** n-a efectuat mari schimbări de efectiv. Să le vedem, pe cele mai recente:

— **Greavu,** pentru care avem regretul de a nu fi ajuns la cifra de 300 de partide de prima divizie (ar fi meritat satisfacţia!) — pentru **Greavu,** deci, înlocuitorul a apărut în persoana lui Codrea. Care — vorba unui mucalit — a pornit prea repede şi s-a oprit tot aşa de repede. Dar ex-clujeanul prezintă toate garanţiile că poate ajunge titular sub totalul înţeles al cuvîntului.

— **Dan** are ca succesor pe **Boc** care, chiar dacă n-a atins forma sa de consacrare, are toate şansele s-o facă în sezonul care urmează.

— **Ene Daniel,** cînd sublim cînd anonim, a venit să îngroaşe rîndurile atacanţilor, acolo unde **Codreanu** şi **Năsturescu** reprezintă încă pe acei „salahori" care au dat în proporţie de 60% singurul campionat **Rapidului;** dar au mai trecut ani de atunci şi puterile şi tinereţea nu sînt veşnice. Tinerii au reprezentat un capitol deconcertant. **Marin Stelian** nu mai ştim ce reprezintă în acest moment. **Petreanu,** a fost, spre ghinionul lui, mai mult „titular" de entorse şi fracturi. **Adam** a jucat 23 de minute... Forţe sînt, talent există, dar simţite nu prea au fost ele în toamna lui 1971. Obligaţiile cresc deci pentru noua primăvară.

— Despre vajnicii apărători **Răducanu** (cu toate cîte i se impută, meritele sînt mai mari decît acuzaţiile), **Pop, Lupescu** ca şi despre halfi, evidenţele — printre altele şi tabloul-catalog al jucătorilor din această pagină — înlocuiesc sublinierile suplimentare.

JUCĂTORI	TOTAL MINUTE	SUMA NOTELOR
1. Lupescu (15)	1350	112
2. Neagu (15	1292	99
3. Dinu (15)	1186	101
4. D. Ene (15)	1062	97
5. Năsturescu (15)	1013	101
6. Codreanu (15)	847	91
7. Boc (14)	1260	98
8. Pop (13)	1170	97
9. Răducanu (13)	1170	96
10. Dumitru (13)	1047	96
11. Angelescu (13)	934	89
12. Codrea (10)	900	61
13. Muşat (9)	810	58
14. Petreanu (7)	448	65
15. M. Stelian (7)	178	30
16. Rămureanu (2)	180	14
17. Adam (1)	24	—

În paranteze — numărul partidelor la care au participat jucătorii.

Rămîne însă această **candoare,** hai s-o numim aşa, cu care **formaţia** din **Grant** trece de la foarte bine la foarte rău. Oricît, **Rapidul** şi-a făcut un oarecare nume pe „piaţa internaţională", chiar dacă loviturile de trăznet ale **„pintenaţilor"** lui **Nicholson** i-au zdruncinat serios palmaresul, şi au aruncat umbre asupra unui sezon care ar fi fost cu totul altfel judecat fără expediţia de 180 de minute cu bilanţul de 0—5. O formaţie care tinde spre consacrarea internaţională poate avea o zi proastă dar nu are voie să cadă în ridicol. Bariera asta o trec, uneori fără remuşcări, echipele noastre şi, printre ele, şi **Rapidul.** Sub aceste gafe competiţionale se ascund deficienţe mai vechi, încă netratate cum trebuie. Ele apar cînd este mai puţin nevoie de prezenţa lor şi atunci iarăşi facem mari paşi înapoi pe o potecă unde fotbalul nostru luptă de ani de zile să înainteze. Dacă vor să se oprească cu seriozitate şi cu toată convingerea şi sinceritatea asupra acestui sezon care prezintă atît de multe puncte controversate pentru ei, apoi pentru înlăturarea „colapsurilor" din viaţa echipei **ar fi cazul să se concentreze toate străduinţele şi energia celor ce-i alcătuiesc organismul: jucători, antrenori, tehnicieni, conducători...**

Eftimie IONESCU

OPINII (CONTROVERSATE) DESPRE RAPID

ANGELO SORMANI (Napoli): „Rapidul a meritat să meargă mai departe în „Cupa U.E.F.A." Şi pe Fuorigrotta şi la Bucureşti a avut o comportare constantă, lineară. Formaţia sa mi s-a părut bine pusă la punct. Între compartimente nu există diferenţe valorice. Dacă trebuie să îmi arăt vreo preferinţă, ea merge spre Dumitru, un half de mare clasă internaţională".

TEDEUSZ CHRUSCINSKI (antrenorul echipei Legia): „Între Rapidul din prima repriză şi Rapidul din repriza secundă a existat o diferenţă incredibilă. De la jocul complet dezorganizat din primele 45 de minute şi pînă la acţiunile foarte lucide, calme, bine gîndite — care ne-au stopat din avîntul nostru, din ofensiva noastră ce părea să ne ducă la o surpriză de mari proporţii — a apărut un alt fotbal. Formaţia română a fost capabilă de o schimbare de culoare a jocului cum rar se poate vedea...".

BILL NICHOLSON (antrenorul lui Tottenham): „Pentru mine, Rapid a constituit o decepţie. Mai cu seamă în partida de la Bucureşti unde a recurs adeseori la mijloace extra-regulament în lupta pentru minge. Cred că echipa bucureşteană nu poate fi judecată după aceste două întîlniri. Cred că altul este potenţialul ei. Un singur verdict aş fi în stare să dau: că îmi apare ca o formaţie tare capricioasă!".

FIŞIER COMPETIŢIONAL

21.VIII.	**: U.T.A.**	**(a)**	**1—1**
29.VIII.	**: F. C. Argeş**	**(d)**	**1—2**
5.IX.	**: Petrolul**	**(a)**	**2—0**
11.IX.	**: Dinamo**	**(a)**	**2—1**
15.IX.	: A. C. Napoli	(d)	0—1
25.IX.	**: C.F.R. Cluj**	**(d)**	**1—0**
30.IX.	: A. C. Napoli	(a)	2—0
3.X.	**: S. C. Bacău**	**(a)**	**0—1**
8.X.	: Kairat Alma Ata	(a)	1—1
16.X.	**: „U" Craiova**	**(d)**	**0—3**
19.X.	: Legia Varşovia	(a)	4—0
24.X.	**: Steaua**	**(a)**	**1—2**
31.X.	**: Politehnica Iaşi**	**(a)**	**1—0**
3.XI.	: Legia Varşovia	(d)	0—2
12.XI.	: Kairat Alma Ata	(d)	0—1
17.XI.	**: Crişul**	**(d)**	**0—1**
28.XI.	**: Jiul**	**(a)**	**5—1**
1.XII.	**: Farul**	**(d)**	**2—2**
8.XII.	: Tottenham	(d)	0—3
12.XII.	**: „U" Cluj**	**(a)**	**1—0**
15.XII.	: Tottenham	(a)	0—2
19.XII.	**: A.S.A. Tg. Mureş**	**(a)**	**1—0**
22.XII.	**: St. roşu**	**(d)**	**1—5**

Aşadar: 23 meciuri disputate, dintre care 15 în campionat (7 victorii; 2 egale; 6 pierdute; golaveraj 19—19) şi opt oficiale (2 victorii; 1 egal; 5 înfrîngeri; golaveraj 7—9) în **„Cupa U.E.F.A."** şi camp. **U.S.I.C.**

În scădere valorică faţă de anul trecut. Echipa joacă la adevărata ei valoare numai cînd reuşeşte să se mobilizeze în chip deosebit (jocurile cu Dinamo, Legia, Napoli). Nu reuşeşte să stăvilească primele atacuri ale adversarilor, primind goluri în primele minute de joc. Linia de atac — insuficient de sudată şi de precisă; apărarea gafează în momente decisive. Finalul campionatului a arătat unele retuşuri de joc. În competiţiile europene intercluburi a reuşit să iasă din anonimat.

(DIN APRECIERILE COLEGIULUI CENTRAL AL ANTRENORILOR)

INTERVIUL SĂPTĂMÎNII

„Îmi place să plutesc peste coechipieri şi adversari, ca un adevărat înger păzitor".

„I-AM VĂZUT PE TOŢI PORTARII MARI: SÎNT CA MINE!..." (Răducanu)

• AM SĂ VORBESC CU PELE SĂ-MI ARANJEZE LA SANTOS... • DACĂ N-AJUNGI CU STEMA PE PIEPT, SĂ-ŢI CÎNTE IMNUL ŞI SĂ ŢI SE FACĂ PĂRUL MĂCIUCĂ, DEGEABA... • ÎN PRIMĂVARĂ VOI APARE ŞI CU ALT ECHIPAMENT, CA SĂ FIU COMPLET SCHIMBAT • ATUNCI DUPĂ GOLUL LUI CAPKOVIC SIMŢEAM PELUZA ŞI TRIBUNA A DOUA CUM BĂGAU MORAL ÎN MINE • AŞ VREA SĂ JOC ÎN FILME CU COW-BOY, NU CU IUBIRE • NU VĂ LUAŢI DUPĂ CUM ARĂT LA TELEVIZOR, FIINDCĂ EFORTUL MĂ URÎŢEŞTE • LA NAŢIONALĂ, NICI UN MECI NU S-A PIERDUT DIN CAUZA MEA • VOI AVEA UN AN GREU, FIINDCĂ VREAU SĂ SCRIU O CARTE

— Sînt supărat pe tine. De ce n-ai venit pentru interviu acum cîteva zile cînd promiseseşi ?

— Am uitat. Eram supărat şi am uitat.

— Cine uită, de uitare va pieri.

— Păi au şi început să mă uite. Parc-aş fi un terminat pentru fotbal. Mă simt cam uitat, vin acasă şi privesc albumele, ca ăi bătrîni. Mă uit la poze şi-mi zic : Ricule, în meciul ăsta ai fost mare sau în ăsta n-ai fost

— Te-au scos din lot ! Nici în America de Sud nu pleci...

— Am fost la tov. Balaş să-l rog să mă ia, totuşi...

— Şi ?

— Mi-a zis : „Lasă Rică... Că tot tu eşti aşa şi pe dincolo..." Se mai discută şi mîine la Comitetul federal (n. n. sîmbătă 22 ianuarie) problema mea, dar nu cred... Băieţii au şi făcut vaccin pentru chestia aia galbenă. Deci, nu mai e timp.

— Angelo ce spune ?

— Că depinde numa' de mine dacă va fi de scurtă sau de lungă durată. I-am zis : Bine, bre, ăsta-i moralu' pe care mi-l dai acu' înaintea meciurilor cu Ungaria ?

— În Brazilia şi Mexic ai mai fost. Nu-i o tragedie că nu te mai duci o dată.

— S-o crezi matale. Ziariştii or să-ntrebe peste tot : unde-i Ricardo ?

— Ricardo te numesc ?

— Acolo, da. Ricardo de la Rică. În Mexic vor veni şi fete la aeroport, cînd s-o auzi c-a sosit echipa României. În plus, ar fi fost ultima oară cînd mai puteam juca împotriva lui Pele.

— Pele o să întrebe de tine ?

— Cred că da. Ne scriem din cînd în cînd. Peste vreo trei ani am să vorbesc cu Pele să-mi aranjeze la Santos. Vreau să fiu cu el într-o echipă.

— Pele nu va mai juca peste trei ani.

— A declarat că se va retrage de tot prin '75. Ei şi dacă nu va mai fi, vreau oricum să joc în Brazilia sau în Mexic. Am ambiţie să fiu primu' fotbalist român la un club din America de Sud.

— De ce ?

— Acolo se joacă frumos, relaxat, fente nu „om la om", să te rupă, ca-n Europa. Dacă Pele bagă o pilă, pe loc intru la Santos.

— Fotbalul european nu-ţi mai place ?

— E prea dur. Dacă te baţi tare, alergi de nebun şi pui contre, eşti cel mai bun. L-ai văzut pe Chivers ? Numa' că ăsta ştia şi treaba ! Da' cei mai mulţi nu ştiu decît să dea tare.

— Ajunge naţionala noastră printre primele patru echipe din Europa ?

— Ajunge. Ungurii au apărare slabă. Dacă-şi revine Dumitrache lîngă Dobrin, acolo-n faţă, îi întoarcem.

— Dumitrache vrea. Ai citit interviul cu el de săptămîna trecută ?

— Mopsu' n-a spus lucruri mortale în interviu. Zice el că bea mai puţin decît englezii... Hm ! Ce chestii. Şi speră să alerge cît Dinu. De unde ? Că i-ar sări plămînii afară dac-ar încerca. El e foarte bun acolo în faţă, nu trebuie să alerge cît Dinu. Abia aştept să-l văd în echipă pe Mopsu'.

— Ai fi tare supărat dacă n-ai juca în meciurile cu Ungaria ?

— Mai întrebi ? Poţi să joci în orice echipă de club. Dacă nu joci în naţională, n-ai făcut nimic... Dacă n-ajungi cu stema pe piept, să-ţi cînte imnu' şi să ţi se facă păru' măciucă, degeaba... Plus că dacă mă bagă cu ungurii şi Ricu merge, Banks e cam afară, şi apuc un loc şi-n echipa Europei.

— Te visezi în echipa Europei, dar în anul 1971 n-ai figurat în clasamentul celor mai buni fotbalişti români.

— Dacă nu era chestia din meciul cu Cehoslovacia, eram printre primii. Lumea ţine cu mine, dar nu putea să uite aşa de repede. Anul trecut a fost cel mai prăpădit an pentru mine. Toate belelele le-am luat.

— Poate şi '72 va fi la fel.

— E, lasă matale... S-a terminat cu fiţele şi cu smecheriile lui Ricu. Îmi pare rău pentru public că ştiu eu, de abia aştepta să-l vadă pe Ricu făcînd mişculanţe... Dar nu mai ţine, tăticu... Gata !... Spectacolu' s-a terminat... Cine vrea spectacol să se ducă la teatru. Seara după meciuri, dacă mă cheamă vreun teatru, pot să dau şi spectacole... De acum încolo, voi juca numai cu mănuşi în mîini. De palma goală mingea se lipeşte bine şi sînt tentat să fac jonglerii. Cu mănuşi umblu mai greu cu mingea şi nu-mi mai arde... În primăvară voi apare şi cu alt echipament, ca să fiu complet schimbat. Cel mai frumos echipament l-am avut cînd am jucat cu naţionala la Stuttgart... Arătam extraordinar.

— Cum ai vrea să fie tricoul ?

— Albastru sau mov. Aş fi preferat eu alb, dar echipele au mereu alb şi ar trebui să mă tot schimb. Îmi spunea cineva că aşa juca nea Tinel, pe vremuri, şi stătea alb ca lebăda rezemat de bară şi era tare frumos... Alte timpuri !... Pe atunci, se trăgea la poartă o dată la juma' de oră, de-aveai vreme, ca portar, să fumezi o ţigară şi să bei un şpriţ între două şuturi.

— Să revenim la chestiune. Te consideri sau nu vinovat ? Meriţi necazurile care s-au abătut în ultima vreme peste capul tău ?

— Şi eu am greşit... Şi alţii trebuiau să mă ierte. De multe ori nu sînt înţeles...

— Dar tu înţelegi lumea ?

— O înţeleg... Dac-ar fi după mine s-ar juca un fotbal aşa frumos...

— Rică, eşti, într-adevăr, un mare portar sau eşti cam farsor ?

— Sînt portar foarte mare. Şi-o să mai fiu. A fost o gravă greşeală că n-am jucat la „mondialele" din Mexic. A mea, în primul rînd, şi-a altora. Îi înnebuneam, iar după aia m-ar fi chemat împreună cu Dumitrache în echipa lumii, la festivalul Iaşin.

— De ce crezi tu că eşti un mare fotbalist ?

— I-am văzut pe toţi portarii mari. Sînt ca mine. Ba cred că eu am ceva aparte faţă de ei. L-am văzut şi pe Iaşin. Sînt ca el... Doar puţin mai gros la picioare.

— Ai primit cam multe goluri în campionatul de toamnă.

— Primeam înainte cam 11 pe sezon. Acum au fost 14. Dar nu mai am apărarea dinainte. Boc şi Lupescu nu s-au obişnuit încă unul cu celălalt. A plecat şi Dan... Codrea driblează. Cînd driblează Codrea mă doare inima.

— Şi pe alţii îi doare inima din cauza ta.

— Eu cînd le fac, nici nu mă gîndesc... Dac-ar fi cineva să strige şi la mine... Dar să fie clar. Din fiţele mele n-au ieşit goluri. În afară de păţania cu Capkovic.

— Cred că de la asta ţi se trage.

— Mai puţin de la asta. Lumea m-a încurajat atunci nemaipomenit. Simţeam peluza şi tribuna a doua cum băgau moral în mine. Pînă la urmă cu Cehoslovacia am cîştigat şi numai asta contează. De fapt şi de fapt mi se trage de la altceva...

— De ce taci ?

— ...Cine m-o fi pus pe mine să dau cu mingea în arbitru, în meciul cu Tottenham de la Bucureşti ?... Nu era mai bine să fi rămas lîngă bară după ce-am primit golul ?... Aşa mă bag eu ca prostul, fiindcă am suflet mare... Nea Angelo mi-a dat să înţeleg că de-aicea vine treaba... Amăreala mea... Îmi vine să mă iau la palme.

— De ce nu te iei ?

— De unde ştii matale că nu m-am luat ?... Greşesc de multe ori fiindcă vreau s-ajut băieţii. Ar trebui să-mi văd numai de poarta mea. Dar ce, te lasă inima ? Ies să interceptez cu piciorul la 16 metri, cînd scapă adversarii şi-atunci uneori apar încurcături. Apoi îmi zic să nu mai ies altădată, s-am numai grija porţii, dar jocul te fură... D-aia-mi spune şi mama : **„Stai, Rică în poarta ta acolo. Acasă eşti băiat liniştit, dragu'mamei. Dar pe teren faci lucruri cam trăznite".** Înainte, mama habar n-avea de fotbal. Acuma să vezi cum vine la meciuri şi cum mă ceartă. Ba că nu mai poate să iasă din casă de gura cartierului, ba c-am apărat prost, ba că nu m-au ajutat fundaşii : **„Nu s-au adunat în jurul tău, Ricuţă, zice mama, ai văzut adversarii cum stăteau toţi lîngă portarul lor ?"**

— Copilul nu te ceartă ?

— E prea mic. Dar va ajunge fotbalist, fiindcă-i rău. Sper ca în ziare să rămînă multe lucruri bune scrise despre mine. Să citească cînd va fi mare despre tăticul lui.

— Numai de n-ar da peste ce scrie despre tine tovarăşul Eugen Barbu.

— Ce-o fi avînd, bre, cu mine nea Jenică ? Păi nu-şi de seama că dacă dispar nu mai are subiect ? S-a obişnuit lumea să dea dînsul mereu în Ricu.

— Îmi spuneai o dată că te vei duce să discuţi cu Eugen Barbu.

— Ce crede dumnealui, că scapă de mine din naţională ?... Sînt convins că dacă fac un meci mare, imediat mă va lăuda... Dar eu îl iubesc, chiar dacă mă-njură. Trebuie să-l cunosc şi să discut cu el. Dînsul nu ştie ce băiat valabil e Ricu. Dar se va convinge. Numai dacă n-are pe cineva, să vrea să-l facă portar şi să-mi ia locul. Dacă mă iubeşte atît, să mă bage într-unul din filmele pe care le face.

— Ai vrea să joci în filme ?

— În filme cu cow-boy, nu cu iubire... Mamă ce-ar veni lumea...

— Nu-ţi plac filmele cu iubire ?

— Nu-mi plac fiindcă sînt căsătorit şi un film d-ăla cu iubire mare poate să-mi vîre gînduri grele în cap. La mine gata cu iubirea... Am iubirea acasă.

— Crezi că eşti făcut pentru ecran ? Ai arăta bine pe ecran ?

— Nu ştiu ce să zic. După ce mă cunoaşte lumea, toţi sau toate spun că-s tare drăguţ şi simpatic. Nu cum par la televizor. D-aia le zic şi eu să nu se ia după televizor, fiindcă efortu' mă urîţeşte.

— Ce părere ai despre iarnă ?

— ...Iarnă ?... Care iarnă ?

— Asta de-acum.

— Cam aiurită. Avem primăvară, avem vară, toamnă, avem de toate. N-avem iarnă. Aşa cum înţeleg eu, cu troiene, zăpadă pe cîmp, chestii.

— Te-ai cam îngrăşat. Ai şi 26 de ani, concurenţă mare de portari buni, ce te faci ?

— N-am probleme. M-am îngrăşat din cauza sărbătorilor, deşi am mîncat numai lucruri care nu îngraşă. Dar Ricu slăbeşte repede, cu organismul lui ca ceasul. Alaltăieri, am stat trei ore la baie, trei kilograme s-au dus. Cît despre concurenţă, ea mă face să fiu bun.

— Ai o siguranţă de sine care enervează omul. Spune-mi, s-au pierdut meciuri din cauza ta ?

— La naţională, nici unul. Ca tricolor, o singură dată am apărat slab. Cu Franţa, la Paris, cînd am pierdut cu 2—0. Atunci, însă toţi am fost cam afară. La club s-au pierdut din cauza mea, dar puţine.

— Pretinzi că au existat partide pe care le-ai cîştigat tu ?

— Nu. Singur nu puteam să le cîştig c-atunci treceam la tenis şi eram Năstase. Eu am contribuit numai la cîştigarea unor partide.

— Aud că iar vrei să pleci de la Rapid...

— Nu se poate. Ştii matale ce mi s-a întîmplat astă-vară, cînd am vrut să mă duc la Farul ?

— Ce ?

— Două chestii. M-am întîlnit cu unii pe stradă, nici nu-i cunoşteam, şi mi-au zis : **„Domnule Răducanu, noi te iubim, dar să nu te superi, c-o să-ţi spargem capul dacă pleci din Giuleşti".** Iar alţii au venit la mine în aceeaşi perioadă, nici p-ăştia nu-i cunoşteam, să-mi arate albume cu fotografiile mele din meciuri. Ştii ce făcuseră ? Îmi scoseseră ochii în fiecare poză.

— Ăştia umblau cu farmece...

— La mine nu ţine cu farmece, dar mi-au plăcut oamenii aşa ca sentiment.

— Vei avea un an greu, Rică.

— Greu, fiindcă vreau să scriu şi-o carte.

— Ce carte ?

— Eu despre mine.

— Nu-i prea devreme ?

— S-adună prea multe dacă mai amîn. Am să încep de cînd mi-aduc aminte că m-aruncam prima oară după minge. Şi voi încheia cu „Va urma".

— Acum te antrenezi serios ?

— Ricu munceşte. Săptămîna asta voi întrerupe două zile, şi-apoi am să trag din nou ca o fiară.

— De ce vrei să întrerupi ?

— Am o treabă şi vreu să trec o zi pe la Baia de Fier, unde-am făcut Revelionul, la nea Petrică, responsabilul de la cabana „Peştera muierilor"... Ce om, domnule !... Primitor mare !

— Nu prea te găsesc demoralizat după cel mai prăpădit an din cariera ta.

— Dar nici nu spun că nu mă prind la toată chestia. Ricu nu arată, că nu e bine să arăţi tot ce simţi.

Romulus BALABAN

„O tripletă de dragoste şi gingăşie : mama, soţia şi cu mine"

„Eu cu găleată şi fîntînă"

CU „BLOCNOTES"-UL, ÎN VIZITĂ LA DIVIZIONARELE A

POLITEHNICA

ACUMULĂRI PENTRU „EXAMENUL" DE PRIMĂVARĂ

...O zi la sfîrşitul săptămînii trecute la Iaşi. Afară e frig, sub bătaia necruţătoare a crivăţului, mercurul termometrului a coborît cu multe grade sub zero, făcînd, prin contrast, extrem de plăcut popasul nostru în vestiarul lui **Ianul, Cuperman, Lupulescu** et comp., aflat sub o tribună a stadionului din Dealul Copoului. E vestiarul atîtor succese, repurtate de elevii lui **Gil Mărdărescu** şi **Emil Avasilichioaie,** mai ales în campionatul trecut, dar şi al destulelor amărăciuni acumulate, îndeosebi, în campionatul acesta. Cu deosebiri de nuanţă, mai mici sau mai mari, peste tot e la fel, gîndeşte pentru el cronicarul, bucuros mai apoi de cunoştinţa cu **Dumitru Gherasim,** singurul element stabil în vestiarul ieşean, de 13 ani magaziner al echipei de fotbal, un „nea Mitică" atent la cel mai mic „necaz" al băieţilor lui, grijuliu foarte faţă de soarta lor de azi şi de mîine. **„Ce credeţi ?** — mă întreabă el după ce şi ultimul jucător, echipat pentru antrenament, a părăsit cabina —, **mai e posibil ca ai noştri să... retrogradeze ?"**

★

La Iaşi e zăpadă. În jurul terenului, acoperit cu o mantie albă, jucătorii, după ce au efectuat „încălzirea", parcurg ture de 400 m. Au de efectuat şapte într-un barem fixat la **patrusprezece minute,** pentru ca lecţia de azi — ÎMBUNĂTĂŢIREA PREGĂTIRII FIZICE CU PONDERE PE REZISTENŢĂ — să-şi atingă, cu adevărat, scopul.

Plutonul, condus de inimosul **Vasile Ianul,** — exemplul căpitanului ! — aleargă în ritmul dorit, spre satisfacţia celor doi antrenori care, cu cronometrele în mînă, comunică, de fiecare dată, timpul înregistrat.

...Se intră în linie dreaptă unde **Romilă II** declanşează un finiş ca la 100 m. Îl urmează, îndeaproape, **Mircea Mărdărescu,** sosit la numai o secundă după învingător. La capătul celor 2 800 m, timpul realizat de cei doi (13 minute, cu un minut sub barem) este foarte bun, ca şi al acelora clasaţi pe locurile următoare : **Costaş, Sofian, Greerosu, Alecu, Ianul,** toţi cu multe secunde sub normă.

În condiţiile terenului accidentat (pista acoperită cu un strat de zăpadă), precum şi al unei stări ponderale mai aproape de normal, tinerii au cîştigat net întrecerea cu „bătrînii".

Revanşa ? Pe mîine...

★

Venit mai tîrziu de la un riguros control medical, proaspătul „olimpic" **Simionaş** aleargă ture după ture de unul singur. **„Excelent la toţi indicii"** — îl informează, din mers, pe **Gil Mărgărescu** şi îşi continuă „porţia" cu o poftă demnă de un mijlocaş cu inimă şi plămîni de maratonist. Cînd termină şi ultimul tur se alătură celorlalţi coechipieri, executînd, împreună, un variat program de gimnastică, specifică fotbalului, solicitînd toate grupele musculare.

Întregul lot ascultă comanda şi apoi execută : joc de glezne cu respiraţie ritmică, „fierăstrăul" în tempo rapid, „spate în spate", cu două-trei scuturări mai puternice, cîte 20 de flotări...

„Mai mult decît numărul, mă interesează corectitudinea exerciţiului", ţine să precizeze antrenorul.

Vorba proverbului : **non multa sed multum...**

★

Şi programul de vineri se încheie — nu numai aşa, doar ca divertisment — cu un joc de două reprize a 25 de minute fiecare. Este a zecea confruntare între „albaştri" şi „albi", aceea care va decide pe învingători, întrucît rezultatul întîlnirilor precedente arată egalitate perfectă : cîte trei victorii de fiecare şi trei jocuri nule.

Cum s-ar spune, **„finala se joacă astăzi".** La fluierul arbitrului... **Mărdărescu** se aliniază următoarele formaţii :

ALBAŞTRI : Naste — Romilă I, Hanceriuc, Greerosu, Mărdărescu II, Romilă II, Incze şi Lupulescu.

ALBI : Costaş — Ianul, Alecu, Pal, Sofian, Simionaş, Cuperman şi Dănilă.

Antrenorul-arbitru solicită **disciplină** (cine protestează la decizii se alege, automat, cu un tur de 400 de metri) şi multă **mişcare.** Băieţii ascultă şi, impulsionaţi şi de „miză", furnizează un joc de elan, presărat, adesea, cu execuţii tehnice de efect (în pofida terenului bun pentru... schi-fond) la porţile apărate de Costaş şi Naste.

Finalmente, albaştrii se dovedesc mai productivi şi îşi apropie victoria la scorul de 6—4 (4—2). Marcatori : Mircea Mărdărescu (3), Lupulescu (2), Incze, respectiv Dănilă (2), Cuperman şi Simionaş (din 11 m).

★

„A fost tare antrenamentul, băieţi ?" — se interesează, la sfîrşit, în cabină nea Mitică magazinerul.

„Stai să vedem ce ne spune cîntarul", îi răspunde **Vasile Ianul,** cel mai curios să afle cît a dat jos la încheierea celor două ore de antrenament.

Şi cîntarul ne spune : 82 kg pentru **Ianul** (**„Am mai puţin cu un kilogram şi jumătate, mai trebuie să slăbesc vreo două pentru a reveni la greutatea normală"** — mărturiseşte stîlpul apărării ieşene), 77 kg pentru **Cuperman,** 76 pentru **Lupulescu,** 71 pentru **Pal** — cei din „artileria grea" a echipei, care, fără excepţie, se simt mai uşori decît ieri cu cel puţin o... mie de grame.

„Să ştiţi că în retur mai urcăm ceva locuri în clasament. Ascultaţi-l pe «nea Mitică». Cine se teme de retrogradare ?".

Suflet de suporter şi magazinerul Politehnicii Iaşi.

G. NICOLAESCU

F. C. ARGEŞ

SURGHIUNIT DE BUNĂVOIE

Cabana Voina se află, undeva, la depărtare de o poştă de Cîmpulung Muscel. Undeva, între două coame de deal împădurite, aşezate ca nişte străji în faţa Muntelui Iezer. Pe lîngă cabană, saltă spre vale, Rîul Tîrgului, apă repede şi cristalină de munte, unde fiecare bolovan (povestesc localnicii) slujeşte drept acoperiş cîte unui păstrăv.

Aici, în peisajul acesta frust, albit de zăpadă şi pietrificat de ger, şi-a făcut F.C. Argeş sălaş pentru pregătirea din iarna aceasta. Am călcat pragul cabanei într-o dimineaţă, la o oră cînd băieţii, după micul dejun, căutaseră iar, pentru un ceas, odihna, înaintea primului antrenament din ziua aceea... Primul care coboară în hol este Dobrin. Ne vom umple timpul cu o conversaţie convenţională. Dobrin îşi apasă, din cînd în cînd şalele cu un gest mecanic şi la un moment dat se simte dator să dea o explicaţie.

— Ne-a „rupt" cu antrenamentele, antrenorul Halagian. **Facem cîte două pe zi, grele, aproape istovitoare, cu crosuri lungi, cu genoflexiuni, cu mingi medicinale, corzi şi extensoare. Abia la urmă de tot vine şi mingea, ca un fel de răsplată pentru efortul depus. Dar la vederea ei, oboseala dispare ca prin farmec şi o „batem" vîrtos pînă se întunecă de-a binelea. „Miuţele" au şi ele un cadru organizat, căci le arbitrează doctorul Paul Tomescu care îşi ia mereu rolul în serios şi fluieră absolut totul în chipul unui arbitru sever şi obiectiv. Nimeni nu regretă eforturile de acum. Ne vor recompensa la vară cînd pregătirea fizică acumulată aici, se va scurge din muşchii noştri la fiecare meci disputat. Şi ştiţi ceva,** (aici Dobrin a avut un licăr de amuzament în privire), **am observat că băieţii sînt oarecum cu ochii pe mine. Dacă mă opresc eu din alergare, căutînd un răgaz de cîteva clipe, se opresc şi ei. Şi mi-am zis că „importanţa" pe care ei mi-o acordă mă şi onorează, dar mă şi obligă.**

Aşa se face că **Dobrin** aleargă mai abitir ca niciodată (aveam să ne convingem), „trăgînd" după silueta lui atletică pe toţi coechipierii. Unde-i mai greu apare şi ciuful lui blond, exact ca-n partidele susţinute de F.C. Argeş în finalul de sezon încheiat.

Între timp, cei 24 de jucători de la F.C. Argeş se aliniaseră la startul antrenamentului. Au pornit în alergare pe drumul îngust şi şerpuit, cu profesorul **Tănase Dima** (antrenorul secund), în mijlocul lor, care ritma alergarea cu comenzi ferme. A urmat o jumătate de oră de lucru intensiv, cu mingi medicinale, extensoare legate de grilajul gardului şi corzi care sfichiuiau zăpada îngheţată, sub tălpile care se desprindeau de pămînt, într-un ritm aproape halucinant. Sudoarea curgea pe faţa jucătorilor, pe gîturile lor încordate, îi priveam cum string din dinţi, îi auzeam cum icnesc sub efort. Şi mă gîndeam că echipa aceasta care acum se lupta cu mingi medicinale, a lăsat pînă la ora aceasta cel puţin 100 de kilometri în urma ei, lansată într-o cursă uriaşă de fond, în stare să spulbere orice prejudecată despre o pretinsă vilegiatură a fotbaliştilor în staţiunile de munte... Şi iată, în sfîrşit, vine şi momentul „miuţei", peste care, bineînţeles, **Dobrin** a domnit cu toată personalitatea sa.

Seara, cabana s-a cufundat brusc în întuneric, căci după consemn, la ora 22 fix, lumina a dispărut din geamurile jucătorilor. Doar „statul major" (cei doi antrenori, Fl. Halagian şi T. Dima, şi medicul lotului) stau acum aplecaţi peste foi de hîrtie umplute cu scris mărunt. Se cade de acord că cel mai bine a răspuns la solicitări, Prepurgel şi în funcţie de rezultanta unui test medical minuţios, ei au lucrat la planificarea unor antrenamente individualizate.

A doua zi, mai devreme decît toţi au deschis uşa cabanei **Niculescu** şi **Vlad.** S-au cocoţat cu schiuri în spinare pe un umăr de deal. Băieţii au ieşit şi ei, privindu-i cum alunecă la vale pe schiurile lor roşii şi suple. Dar nici unul nu a ajuns pînă jos...

Ion CUPEN

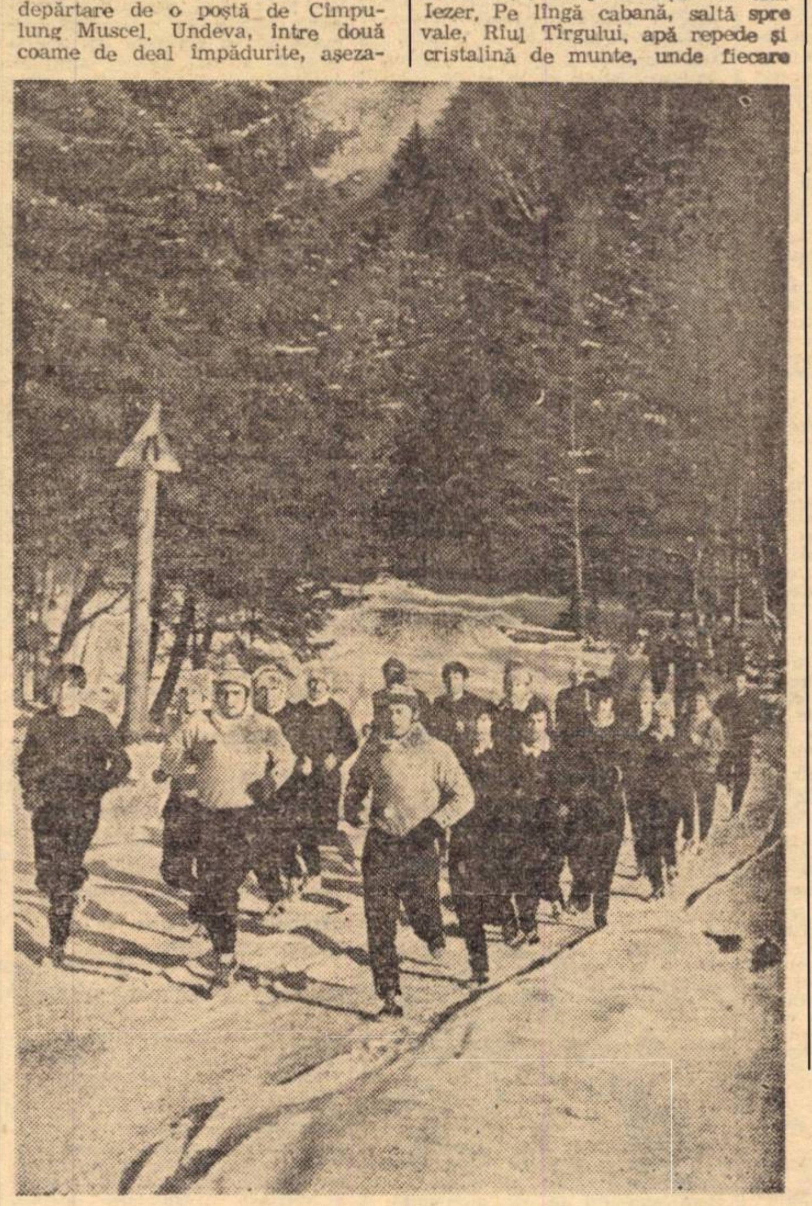

Dobrin conduce plutonul argeşean şi în testul rezistenţei

SPORT CLUB

ŞEDINŢA DE ANTRENAMENT NR. 20

Sport Club este echipa care, fără nici o exagerare, poate fi considerată marea revelaţie a primei părţi a campionatului. Băcăuanii au muncit mult, neobişnuit de mult am spune, în sezonul de toamnă şi au meritat, cu prisosinţă, locul secund ocupat la capătul celor 15 etape ale turului.

Dar acest succes — apreciat cum se cuvine la timpul potrivit — nu reprezintă, acum la jumătatea întrecerii, decît o opţiune — este drept, de loc neglijabilă — în lupta pentru afirmare ; un pas important, dar nu decisiv, către locurile răsplătite, în finalul competiţiei, cu onorurile cuvenite celor care urcă pe podiumul laureaţilor. Acest lucru îl ştiu, se pare destul de bine şi în egală măsură astăzi, antrenorii ca şi jucătorii Sport Clubului care înţeleg, cel puţin deocamdată, realizările trecutului drept un îndemn şi nicidecum o împlinire. Aşa se explică, de altfel, de ce în sinul lotului antrenat de cuplul celor doi Răduleşti domneşte în prezent o atmosferă de optimism decent şi un climat serios de muncă, care constituie oricînd o invitaţie la faţa locului pentru reporter. Motiv care a determinat şi vizita noastră în mijlocul formaţiei băcăuane.

Asta s-a întîmplat în ziua celei de-a 20-a şedinţe de antrenament de la începutul perioadei pregătitoare de iarnă. Duminică, 23 ianuarie, i-am surprins la Slănic Moldova. O zi plină de soare, cu zăpadă bătătorită şi scîntei de nea spulberate de vînt de pe fruntile înălbite ale Nemirei.

Prologul antrenamentului a fost pentru noi inedit, bizar la prima vedere, dar oricum emoţionant. Jucătorii l-au înconjurat pe antrenorul **C. Rădulescu,** la marginea terenului şi într-un cor, distonant ca timbru dar unitar ca voinţă, l-au implorat pe acesta, mai în glumă, mai în serios, să-i lase „mai moale", măcar în zi de sărbătoare, cînd tot omul, vorba aia, se mai şi odihneşte. **Constantin Rădulescu,** surprins de împrejurare, a lăsat să se înţeleagă că este în principiu de acord. Asta pînă a scăpat, cum s-ar spune, „din strînsoare". Pentru ca apoi, cînd s-a văzut stăpîn pe situaţie şi pe fluier şi cînd, mai ales, şi-o fi amintit de faptul că adevărata sărbătoare nu poate fi decît la sfîrşitul campionatului, a dat semnalul de începere : **„uşor, pas alergător, marş".**

Şi plutonul compus din 16 executanţi (cinci absenţi motivat : **Ghiţă, Mioc** şi **Rugiubei,** la lotul olimpic ; **Doboş,** accidentat şi **Volmer,** învoit pentru căsătorie) s-a pus în mişcare. Mai întîi, cîteva ture de alergări simple. Apoi, alergare combinată cu exerciţii de supleţe şi mobilitate, puţină gimnastică specifică încălzirii, o porţie bună de genoflexiuni şi din nou alergare. De astă dată ritmul execuţiei a crescut evident, pretenţiile antrenorului, de asemenea, şi nimic din ceea ce se situează sub baremul calităţii nu scapă observaţiei sale atente : **„Mai sus piciorul, Sinăuceanu". „Mai repede ceva, Hriţcule", „Mai relaxat, Florică".**

Partea a doua a şedinţei de antrenament se desfăşoară în tovărăşia mingii. Jucătorii se împart în grupe de cîte doi sau cîte trei, pe compartimente, pe posturi adiacente şi uneori, chiar după preferinţe. Se execută pasa pe rînd cu ambele picioare, din mişcare, din poziţii diferite, cu sau fără preluare, cu şi fără adversar.

Constantin Rădulescu se strecoară fără răgaz printre traiectoriile descrise de cele 6—7 mingi aflate permanent în zbor şi nu trece nimic cu vederea : **„mai tare Pruteanu", „dai şi pleci, Sinăuceanu", „mai precisă pasa, Comănescu", „loveşte fără reţinere, Duţan".**

Pregătirea este în toi, pe malurile din jurul terenului lumea s-a adunat, atrasă de freamătul mişcării celor care sfidează frigul şi oboseala. Şi în acest timp, puţini au observat poate, pe antrenorul **Petrică Rădulescu,** plecat cu o zi înainte la Bucureşti pentru şedinţa Comitetului federal, venind acum direct de la gară, în haine de călătorie şi mai mult ca sigur fără să fi mîncat pînă la acea oră aproape de masa prînzului, intercalîndu-se cu discreţie şi competenţă în programul de lucru şi unitate de acţiune a echipei.

În sfîrşit, ultima parte a antrenamentului. Un mult aşteptat meci la două porţi, între două echipe rivale de circumstanţă. „Tinerii" (**Cizic, Catargiu, Comănescu, Sinăuceanu, Pană, Băluţă, Pruteanu** şi **Florea**) contra „bătrînilor" (**Fugaciu, Kis, Velicu, Vătafu, Duţan, Hriţcu, Dembrovschi** şi **S. Avram**). Se joacă tare, în viteză, spectaculos. „Bătrînii" conduc la un moment dat cu 3—1 (au înscris **S. Avram, Hriţcu, Dembrovschi** şi, respectiv, **Băluţă**), dar adversarii lor nu renunţă la luptă şi într-un final, de-a dreptul dramatic, cu multă risipă de energie şi chiar discuţii, obţin egalarea prin **Pană** şi **Florea.** Şi cu asta, cea de-a 20-a şedinţă de antrenament din acest an a Sport Clubului s-a încheiat.

A fost, într-adevăr, aşa cum o cereau la început în cor, jucătorii ? Adică „mai moale", ca pentru o zi de sărbătoare ? Privind chipurile scăldate în transpiraţia bogată a efortului, la capătul celor aproape 100 de minute ale pregătirii, ne-am dat seama că înşişi jucătorii au renunţat, pe parcursul antrenamentului, la ideea uşurării lui. Şi că, fără excepţie, toţi au tras aşa cum au dorit-o şi antrenorii.

— **Altfel nu am fi ajuns aici,** ne spunea C. Rădulescu. **Şi nici nu ne vom putea menţine în continuare în primele locuri ale campionatului, fără să muncim mai mult şi mai bine decît am făcut-o pînă acum.**

Fără îndoială că antrenorul băcăuan este în măsură să aprecieze mai bine dimensiunile realizărilor actuale, raportate la obligaţiile viitorului. La rîndul nostru şi noi am înţeles mai bine de ce are el dreptate.

Mihai IONESCU

A început „miuţa" ! Florea, Pruteanu, Velicu şi Duţan în luptă pentru balon

O IMPORTANTĂ PLENARĂ A COMITETULUI FEDERAL

Sfîrșitul săptămînii trecute a fost marcat de o importantă ședință a Comitetului federal. Importantă prin conținutul ordinei sale de zi, prin discuțiile pe marginea referatelor prezentate — și multe dintre ele au reușit să contribuie, prin justețea observațiilor și sugestiile făcute, la reușita lucrărilor — precum și prin hotărîrile adoptate.

Una din principalele probleme, pusă în discuție și supusă aprobării Comitetului federal, a constituit-o **proiectul de hotărîre cu privire la îmbunătățirea activității antrenorilor echipelor divizionare și ai centrelor de copii și juniori**, document pe care-l publicăm integral în paginile revistei noastre. Expunerea de motive care a determinat această reglementare pe baza normelor regulamentului general al antrenorilor din mișcarea noastră sportivă, a fost făcută de tovarășul **Ion Siclovan**, vicepreședinte F.R.F. În cuvîntul său, referentul a descris situația reală a corpului de antrenori și a activității desfășurate de ei, sub toate aspectele. Pornind de la această situație, de la o inegală repartizare teritorială a antrenorilor, de la slaba preocupare a lor pentru ridicarea nivelului profesional, de la modul defectuos de promovare și angajare a antrenorilor, ca și de la cazurile de desfacere a contractelor, de la palida activitate a colegiului central și a colegiilor locale, în sfîrșit de la o insuficientă preocupare, dovedită chiar de federație, pentru îmbunătățirea din toate punctele de vedere a situației din acest important sector, au reieșit **motivele și necesitatea elaborării unor măsuri, oglindite de proiectul amintit**.

La discuții, o serie de participanți au făcut cîteva observații și propuneri, mai mult sau mai puțin acceptabile, explicabile însă prin faptul — subliniat de toată lumea — că **au avut prea puțin timp pentru studierea atentă și aprofundată a proiectului**. Justețea criticii a precizat-o însuși președintele federației, tov. **Mircea Angelescu**, atunci cînd a supus spre aprobare **adoptarea proiectului în principiile sale de bază** (gruparea antrenorilor pe grupe de funcții, reglementarea contractelor, existența unei liste de antrenori disponibili, pe grupe, ridicarea capacității profesionale prin cursuri de reciclare). **Comitetul federal a adoptat proiectul, urmînd ca în decurs de o lună colegiul central, care are un nou președinte în persoana tov. I. Siclovan, să folosească observațiile și sugestiile făcute în ședință, ca și pe cele rezultate dintr-o largă consultare a factorilor interesați și competenți, și să-i aducă îmbunătățiri în privința unor elemente de detaliu.** Revista noastră își oferă coloanele sale unei dezbateri din acest punct de vedere.

În continuare, tovarășul **Ion Balaș**, vicepreședinte F.R.F., a prezentat al doilea referat important: **obiectivele internaționale ale fotbalului nostru în 1972: calificarea reprezentativei în semifinalele Campionatului Europei, cîștigarea primelor două jocuri din preliminariile C.M. 1974, calificarea pentru turneul final J.O., o cît mai bună reprezentare a cluburilor Steaua și U.T.A. în cupele europene.**

Pe marginea acestui referat, tovarășul **M. Angelescu** a ținut să precizeze că trebuie acordată **o mare atenție informării și documentării asupra viitorilor adversari**, problemă asupra căreia au atras atenția, în cuvîntul lor, antrenorii **Ilie Oană** și **Tr. Ionescu**. De asemenea, președintele federației a spus că **este absolut necesar ca jucătorii să aibă o conduită exemplară în joc și că, în lumina recomandărilor F.I.F.A. și U.E.F.A. în această direcție, orice abatere va fi aspru sancționată, fără nici o excepție**, pentru că federația nu înțelege ca din motive de indisciplină **să compromită ideea consacrării internaționale și mai pronunțate a fotbalului nostru**.

După ce tovarășul **N. Popescu**, vicepreședinte F.R.F., a prezentat planul de venituri și cheltuieli pe 1972, aprobat de Comitetul federal, tovarășul **M. Angelescu** a informat Comitetul federal despre modul cum Biroul federal a îndeplinit o serie de hotărîri ale acestui for luate la ultima sa ședință, în domeniul muncii educative cu fotbaliștii, în ce privește reorganizarea Colegiului central de arbitri, precum și organizarea ședințelor de analiză, în patru centre, a Diviziei C și centrelor de copii și juniori.

În finalul lucrărilor, Comitetul federal a adoptat cîteva propuneri privind completarea componenței sale și a Biroului federal.

Petre GAȚU

OBIECTIVELE INTERNAȚIONALE ALE FOTBALULUI NOSTRU ÎN ANUL 1972

După cum se știe, anul ce a trecut a constituit pentru fotbalul românesc, un an de solicitări mult sporite față de trecut, pe care putem afirma cu deplin temei că le-am trecut în mod corespunzător, atît în ceea ce privește activitatea internă cît și cea internațională, conștienți însă pe deplin că în fotbalul nostru este loc suficient de mai bine.

Calificarea echipei naționale pentru prima oară în sferturile de finală ale Campionatului european, reprezintă o performanță ce vine să confirme maturizarea fotbalului nostru, ca o continuare a bunei evoluții din Mexic. Acest simptom este cu atît mai îmbucurător, cu cît în anul care a trecut, tot pentru prima oară în istoria fotbalului românesc, două echipe de club au pătruns în sferturile de finală ale prestigioaselor competiții europene: Steaua în Cupa cîștigătorilor de cupe și U.T.A. în Cupa U.E.F.A., după unele evoluții și rezultate remarcabile.

Această situație vine să confirme faptul că succesele naționalei nu mai sînt singulare și că procesul de maturizare al fotbalului nostru, ca rezultat al unor îndelungate eforturi și numeroase măsuri, a început (este drept, încă timid) să se extindă și la nivelul cluburilor, ceea ce desigur obligă la eforturi sporite în continuare.

Este pozitiv faptul că în urma măsurilor luate în ultimii ani la nivelul fotbalului pentru copii și juniori au apărut o serie de jucători, talente autentice, la majoritatea cluburilor din țară, din această situație beneficiind, firesc și echipa națională A care a pornit pe noul drum din punctul numit Wembley. Perseverînd pe această cale este neîndoios că și cluburile noastre fruntașe vor crește valoric și o dată cu ele, ca efect direct, va crește și clasa fotbalului românesc.

Este cazul ca la încheierea unei etape și la începutul unui nou an competițional, care se anunță și mai dificil decît cel trecut, să adresăm de la această tribună felicitări cluburilor care au contribuit la performanțele echipei naționale: **Dinamo, Rapid, Steaua, S. C. Bacău, F. C. Argeș** și altele și în același timp să subliniem performanțele meritorii ale cluburilor Steaua și U.T.A. în competițiile europene.

Credem că sîntem în asentimentul Comitetului federal să adresăm, în același timp, felicitări tovarășului Angelo Niculescu și celorlalți tehnicieni ai naționalei, pentru modul serios și competent cum și-au îndeplinit în 1971 mandatul încredințat de Comitetul federal.

Desigur că am fi dorit o comportare și mai bună a echipei campioane Dinamo, mai ales după spectaculoasa și dramatica eliminare a lui Spartak Tirnava. Poate în aceeași măsură am fi dorit și Rapidului o replică mai viguroasă (după evoluțiile bune anterioare) în fața unui Tottenham masiv și atletic, dar nu de neînvins. Însă se pare că în ciuda unei experiențe competiționale mult crescută față de anii trecuți, cărțile de vizită ale echipelor Feyenoord și Tottenham au cam impresionat echipele în cauză. Este drept că adversarii respectivi sînt valoroși și ne-au dat prilejul să apreciem valoarea marilor cluburi europene și să vedem cu acest prilej drumul pe care-l mai avem de parcurs.

Facem această apreciere realistă nu pentru a ne speria în viitor de adversari valoroși (dar nu invincibili), ci pentru a trage toate învățămintele ce se impun.

Apreciind cum se cuvine rezultatele internaționale ale anului 1971, nu avem voie să uităm că totuși în activitatea națională și a echipelor de club angajate în competițiile internaționale s-au manifestat și unele lipsuri ce se cer lichidate cu hotărîre pînă la începerea noului sezon. Aceasta cu atît mai mult cu cît noi apreciem că anul 1972 este mai dificil decît cel trecut, atît prin numărul mare de jocuri pe care le vom susține pe diverse fronturi, cît și prin dificultatea unora dintre ele.

Obiectivul principal al acestei primăveri îl constituie cele două jocuri din cadrul sferturilor de finală ale Campionatului european, cu echipa Ungariei, pe care nu am întîlnit-o de aproape 14 ani.

Un examen important urmează să-l susțină în această primăvară și **echipa olimpică** în compania reprezentativei Danemarcei. La rîndul lor cluburile **Steaua** și **U.T.A.** sînt chemate să încerce să realizeze cea mai mare performanță din activitatea lor în confruntările cu Bayern Munchen și Tottenham.

Nu trebuie uitat, de asemenea, nici turneul U.E.F.A. pentru juniori, ce va avea loc în Spania, jocurile reprezentativei de tineret al cărei efectiv s-a subțiat prin promovarea mai multor jucători la lotul olimpic. În acest ansamblu calendaristic trebuie, de asemenea, menționat că țara noastră va organiza, pentru prima oară, Campionatul european studențesc de fotbal.

După cum se știe în toamna acestui an, imediat după Jocurile Olimpice, urmează să susținem primele jocuri în preliminariile noului Campionat Mondial cu reprezentativele Finlandei și Albaniei, unde sîntem obligați să luăm un start bun.

Un asemenea calendar bogat, în care, firesc, campionatul național și Cupa României trebuie să-și urmeze cursul normal, și în care ne-am propus obiective de majoră importanță, presupun **o mobilizare totală a factorilor responsabili în vederea desfășurării unei munci competente și pline de răspundere.**

Obiectivele pe care le supunem aprobării plenarei sînt:

● **Reprezentativa noastră națională A să aspire la calificarea în turneul final de patru echipe,** iar la toamnă în preliminariile Campionatului Mondial **să cîștige primele două jocuri,** luînd o serioasă opțiune pentru calificarea a doua oară consecutiv în turneul final al Campionatului Mondial.

● **Echipa olimpică să elimine Danemarca și să se califice pentru turneul final** olimpic și aici să candideze la un loc fruntaș.

● Echipele de club, la rîndul lor, în sferturile de finală ale competițiilor europene să-și **continue eventual succesele din toamnă.**

Este evident că exprimarea acestor obiective reprezintă dorințele noastre și că de fapt nici nu ne putem propune altele. Tot atît de evident este și faptul că între obiective și șanse sînt deosebiri uneori mici, alte ori chiar mari, deseori acestea depinzînd și de circumstanțe. Dar, ceea ce știm precis este că **avem datoria să luăm toate măsurile necesare, să nu permitem nici un fel de automulțumire și să instaurăm de pe acum în pregătiri cea mai mare seriozitate, disciplină și modestie la toate nivelele,** aceasta fiind singura cale a reușitei.

Biroul federal apreciază că este de datoria lui să informeze Comitetul federal asupra unor măsuri pe care le-a întreprins pînă în prezent în vederea îndeplinirii în bune condițiuni a obiectivelor acestui an, astfel:

— **Biroul federal,** în mai multe ședințe, pornind de la realizările și lipsurile anului trecut, ținînd cont de experiența acumulată, apreciind realist competițiile în care este angajat, consideră ca **posibile de realizat obiectivele pe care și le-a propus, cu condiția obligatorie a unei munci exigente și condusă cu competență, atît la federație cît și la cluburi,** mobilizînd corespunzător toți factorii care pot contribui la atingerea țelurilor propuse.

În această idee, Biroul Consiliului Național pentru Educație Fizică și Sport a aprobat, la propunerea Federației Române de Fotbal, **constituirea în continuare a două loturi paralele, cu obiective distincte,** așa cum le-am expus mai sus. Aici, pentru a nu exista confuzii, am dori să precizăm că aceste loturi nu sînt „înghețate". Între ele există firesc **interferențe și circulații obligatorii** mai ales **în sensul promovărilor.** De pildă, la lotul olimpic au fost promovați de la tineret 6—7 jucători deodată și nu numai pentru depășire de vîrstă. Asemenea situații s-ar putea ivi și în acest an și nu va trebui să surprindă. Desigur că noi vom face totul ca loturile naționale să-și păstreze „11"-le de bază rodat și încercat în diverse competiții. Dar, dacă vreun accident ne va obliga să facem mișcări, le vom face, **dacă aceasta va duce la întărirea loturilor respective.** Biroul Federației Române de Fotbal a luat în discuție cele două loturi, a aprobat componența acestora, antrenorii și medicii, precum și programul lor de activitate, inclusiv **turneele de iarnă,** pe care de data aceasta (ținînd seamă de unele experiențe proprii, precum și de dorința de a asigura timp de pregătire și cluburilor care dau jucători la lot), le-am **făcut mai scurte.**

— În scopul coordonării cît mai corespunzătoare a pregătirilor la club și la lot a componenților echipelor naționale A și olimpic, **s-a organizat, în primele zile ale acestui an, o discuție la federație, stabilindu-se în acest sens măsurile ce se impuneau.**

— Au fost precizate de asemenea, încă din luna decembrie, **sarcinile ce revin antrenorilor din primul și al doilea eșalon al țării în perioada de iarnă pentru a realiza o pregătire superioară la cluburi** și pentru a scopul perfecționării jocului, corespunzător cerințelor actuale.

Noi credem că este absolut necesar ca înaintea reluării campionatului să se facă o analiză în cluburi a stadiului pregătirilor, cu care prilej să se dea **indicații jucătorilor și antrenorilor privind campionatul, precum și cerințele disciplinare sporite,** cu atît mai mult cu cît F. R. Fotbal este hotărîtă **să reprime cu toată energia jocul dur și actele nesportive.** În acest sens și arbitrii, pe baza indicațiilor F.I.F.A. și F.R.F., vor fi mai exigenți.

● Biroul federal consideră că este în asentimentul Comitetului federal pentru a atrage atenția cu toată energia cluburilor în vederea unei mai atente griji în **conservarea „fondului național de jucători valoroși"** din toate punctele de vedere. Este bine să subliniem că aceste valori și în general jucătorii de fotbal aparțin fotbalului țării întregi și cu atît mai mult grija și preocupările trebuie să fie mai mari. Experiențele anului trecut, cînd pe rînd, din cauze diverse și nu rare ori din motive disciplinare, nu am putut beneficia de serviciile unor valoroși jucători ca **Dobrin, Dumitrache, Tătaru, Dinu** și recent **Răducanu,** trebuie să constituie un avertisment și o obligație de a mări preocupările educative față de aceștia, **deoarece orice rateu în acest an poate avea efecte grave în potențialul echipelor naționale și a celor de club.**

● Conform celor stabilite anterior, cluburile vor lua măsuri ca jucătorii selecționați în loturi să fie însoțiți, cînd vin la lot, de **o fișă individuală** în care se vor înscrie atît datele pregătirii și recomandările necesare, cît și **caracterizarea comportamentului,** ca o cerință a coordonării metodice și pedagogice a pregătirii acestora. Acest lucru se va petrece și în sens invers.

● Federația **va acorda tot sprijinul** echipelor **U.T.A.** și **Steaua,** angajate în continuare în competițiile europene în compania dintre cele mai valoroase. Apreciem că printr-o bună pregătire și mobilizare, chiar și „bariere", pe care stă scris Tottenham sau Bayern Munchen, pot fi înlăturate de pe drumul consacrării internaționale a cluburilor românești.

Întrucît pînă la reluarea campionatului nu vom mai avea prilejul de a ne reuni într-un forum atît de larg, am vrea, cu acest prilej, **să atragem atenția președinților comisiilor județene și mai ales cluburilor și secțiilor de fotbal asupra obligativității elementare etice de curățire energică a fotbalului de impuritățile comportamentelor necivilizate,** mai ales că turul campionatului ne-a furnizat și unele situații neplăcute pe care în caz de repetare în retur le vom sancționa cu toată asprimea.

Oricît de disputat și de complicat se anunță returul campionatului, el poate și **trebuie să se desfășoare sub semnul unei depline sportivități,** nu numai pentru a evita accidente regretabile ci, în primul rînd, pentru **a elimina din fotbalul nostru actele care contravin unei comportări demne și civilizate,** pentru a promova cu consecvență jocul tehnic și spectaculos, chiar în condițiile angajamentului total.

În această idee, trebuie să arătăm că surprinde în mod neplăcut lipsa de atitudine a multor **cluburi față de actele nesportive,** aceasta în vreme ce F.R. Fotbal nu s-a sfiit să sancționeze componenți de bază ai naționalei. Se pare că acesta este un subiect asupra căruia nu mai trebuie meditat mult, ci acționat. Cel mai înțelept însă este **să se acționeze intens în această perioadă pentru prevenirea unor situații neplăcute, care nu folosesc nici cluburilor, nici naționalei și uneori jucătorului sancționat.**

Anul 1972 poate și trebuie să devină un an al consacrării definitive în arena internațională a fotbalului românesc numai într-un climat de seriozitate, disciplină și înaltă responsabilitate. Biroul federal are datoria să ia toate măsurile pentru **o perfectă pregătire a componenților loturilor,** să asigure toate condițiile realizării unei pregătiri **desfășurate** la un nivel înalt profesional și într-un climat de mobilizare corespunzătoare. Vor trebui prevenite sau lichidate orice fisuri, de orice natură, oriunde vor apărea ele. De asemenea, Biroul federal va trebui să acorde **toată atenția desfășurării corespunzătoare a campionatului,** ca acesta să se dispute la un nivel tehnic ridicat și într-o perfectă sportivitate.

În acest sens va trebui, în această primăvară deosebit de dificilă, să se asigure, prin Colegiul central al arbitrilor, **programarea celor mai buni și energici arbitri** (fără rotație) care să asigure o desfășurare perfectă, chiar și în cele mai „strînse" partide. Pentru aceasta va trebui acordată o atenție sporită și **observării jocurilor respective** prin delegarea, mai deasă decît de obicei, ca observatori, a tovarășilor din conducerea federației.

Cluburile, la rîndul lor, **să se** considere mobilizate **atît pentru** buna pregătire a componenților echipelor naționale, cît și pentru o desfășurare **superioară a** campionatului.

Trebuie bine înțeles **că nu ne** este permisă nici cea mai mică slăbiciune și că, sporind cota exigențelor, prevenim **fisuri care** nu au ce căuta într-un **asemenea** moment în fotbalul **nostru.**

Ne exprimăm convingerea că membrii Comitetului federal, fiecare în limita posibilităților **sale,** vor depune toate eforturile **ca atît campionatele interne cît și obiectivele internaționale să fie realizate în cele mai bune condițiuni,** iar anul 1972 **să reprezinte** un moment de **afirmare** deplină a fotbalului **românesc.**

● PENTRU MECIUL CU UNGARIA, UN SINGUR OBIECTIV FIRESC: CALIFICAREA ● CÎȘTIGAREA PRIMELOR DOUA JOCURI DIN PRELIMINARIILE C.M., O SERIOASĂ OPȚIUNE PENTRU TURNEUL FINAL ● NE PROPUNEM SĂ FIM PREZENȚI LA J.O. DE LA MÜNCHEN ● STEAUA ȘI U.T.A. POT SĂ-ȘI CONTINUE DRUMUL ● CÎTEVA DEZIDERATE ÎN ATINGEREA OBIECTIVELOR

HOTĂRÎRI ALE COMITETULUI FEDERAL

● Noul președinte al Colegiului central al antrenorilor: **tovarășul Ion Siclovan.**

● Cooptarea următorilor membri în Comitet: **Gh. Ola** — antrenor federal —, **M. Bîrsan** — lector la catedra de jocuri de la I.E.F.S. —, **T. Sima** — președintele comisiei județene Hunedoara — și **B. Marcovici** — președintele comisiei județene Dolj. În Biroul Federal: **Al. Ene,** vicepreședinte al clubului Dinamo.

● Completarea art. 133, 134 și 135 (privind faza finală a Cupei României) din regulamentul de organizare a activității fotbalistice, cu următoarea prevedere: **Biroul Federal, în cazul cînd calendarele intern și internațional sînt foarte aglomerate** (cum este cazul în primăvara acestui an) **poate decide ca meciurile din optimile, sferturile și semifinalele Cupei să se dispute simple (cu prelungiri și lovituri de la 11 m în caz de egalitate), pe teren neutru, și nu duble** (tur-retur), cum stabilește regulamentul.

HOTĂRÎREA

Comitetului Federației Române de Fotbal din 22 ianuarie 1972, cu privire la ÎMBUNĂTĂȚIREA ACTIVITĂȚII ANTRENORILOR ECHIPELOR DIVIZIONARE ȘI AI CENTRELOR DE COPII ȘI JUNIORI

În vederea îmbunătățirii în continuare a activității antrenorilor, ținînd seama de normativele Regulamentului Antrenorilor, aprobat prin Hotărîrea Biroului C.N.E.F.S. Nr. 902 din 26 septembrie 1970 și de Planul pentru perfecționarea profesională a lucrătorilor din mișcarea sportivă, Comitetul federal hotărăște :

I. CU PRIVIRE LA INSTITUIREA GRUPELOR DE ANTRENORI

Începînd cu anul 1972, antrenorii vor fi împărțiți pe următoarele grupe :

- GRUPA ANTRENORI FEDERALI.
- GRUPA A (antrenori principali Divizia A).
- GRUPA B (antrenori Divizia B, antrenori secunzi Divizia A, antrenorii centrelor de copii și juniori).
- GRUPA C (antrenori Divizia C).

Criteriile de atestare a grupelor antrenorilor sînt, cumulativ, următoarele :

- GRUPA ANTRENORI FEDERALI.

— să aibă categoria I de clasificare ;

— să fi lucrat efectiv 3 ani ca antrenor la Divizia A, iar pentru antrenorii federali de juniori aceeași perioadă la centrele de juniori ;

— să aibă lucrări de specialitate publicate sau prezentate la cursuri de antrenori.

- GRUPA A (ANTRENORI PRINCIPALI DIVIZIA A)

— să aibă categoria I sau a II-a de clasificare ;

— să fi lucrat efectiv 2 ani ca antrenor la Divizia B, sau ca antrenor secund la echipele de Divizia A ;

— să promoveze cursurile centrale de perfecționare profesională organizate pentru această grupă.

- GRUPA B (ANTRENORI LA DIVIZIA B SAU ANTRENORI SECUNZI LA DIVIZIA A ; ANTRENORII CENTRELOR DE COPII ȘI JUNIORI).

— să aibă categoria a III-a de clasificare ;

— să fi lucrat efectiv 2 ani ca antrenor la Divizia C, sau la centre de copii și juniori (numai pentru antrenorii la Divizia B și antrenorii secunzi la Divizia A) ;

— să fi promovat cursurile centrale de perfecționare profesională organizate pentru această grupă

- GRUPA C (ANTRENORI LA ECHIPELE DE DIVIZIA C).

— să aibă categoria a IV-a de clasificare ;

— să fi jucat efectiv timp de 5 ani în Divizia A, B sau C, sau să fi profesat ca antrenor timp de 2 ani la categorii inferioare (județ, oraș) ;

— să promoveze cursurile de perfecționare organizate de F. R. Fotbal pentru această grupă.

Pentru confirmarea antrenorilor în grupa respectivă, promovarea cursurilor de perfecționare profesională, organizate pentru fiecare grupă o dată la 3 ani, este obligatorie.

Antrenorii care nu se prezintă la aceste cursuri sau care nu promovează examenul final sînt obligați ca la interval de un an să repete cursul și să promoveze examenul final. Cei care nici în acest caz nu promovează examenul final vor fi retrogradați la o grupă inferioară. Pentru antrenorii din grupa A (antrenori principali Divizia A) retrogradarea poate fi efectuată numai la data expirării contractului în vigoare (deci în cazul în care nu urmează sau nu promovează trei ani consecutiv cursurile de perfecționare).

Antrenorii care nu au lucrat efectiv timp de 2 ani consecutiv vor fi, de asemenea, retrogradați la o grupă inferioară. În toate aceste cazuri, pentru încadrarea în grupa deținută anterior, trebuie să promoveze din nou cursurile de perfecționare profesională corespunzătoare acestei grupe.

Cu privire la confirmarea în grupe a actualului corp de antrenori.

1. — Începînd cu campionatul 1972/1973, nu vor putea funcționa ca antrenori federali și la Diviziile A și B, precum și la centrele de copii și juniori, decît antrenorii confirmați de către F. R. Fotbal.

2. — În vederea confirmării actualilor antrenori în grupele : antrenori federali, grupa A, grupa B, se va proceda după cum urmează :

a) Pînă la 15 martie 1972, Colegiul central de antrenori va confirma antrenorii pentru grupa antrenorî federali, grupa A și B, publicînd totodată listele acestora.

Vor fi confirmați în grupele corespunzătoare antrenorii aflați în una din următoarele două situații :

— cei care la 1 ianuarie 1972 aveau categoria de clasificare corespunzătoare grupei și exercitau funcția de antrenor federal, de antrenor principal sau secund la echipe divizionare A, antrenor la Divizia B, antrenor la centrele de copii și juniori (deci indiferent de vechime) ;

— cei care la aceeași dată aveau categoria de clasificare și vechimea corespunzătoare grupei dar nu exercitau funcția de antrenor la una din aceste grupe.

În mod excepțional, F. R. Fotbal aprobă ca la acțiunea de atestare a antrenorilor pentru grupele A și B (care va avea loc în anul 1972) să fie luați în considerare și următorii antrenori :

— cei care în prezent nu au categoria a II-a de clasificare și antrenează echipe de Divizia A, cu condiția ca în termen de un an de la data prezentei hotărîri să obțină categoria a II-a de clasificare.

— Cei care în prezent nu au categoria a III-a de clasificare și activează ca antrenori la Divizia B, ca antrenor secund la Divizia A sau ca antrenori la centrele de copii și juniori, cu condiția ca în termen de un an de la data prezentei hotărîri să obțină cel puțin categoria a III-a de clasificare.

Antrenorii care se consideră nedreptățiți pot face întîmpinări la F. R. Fotbal pînă la data de 1 mai 1972.

b) Pînă la data de 15 mai 1972, F. R. Fotbal va da publicității situația atestării definitive a antrenorilor în grupele antrenori federali, A și B.

c) Cursul de perfecționare profesională a acestor antrenori (fără cei de la centrele de copii și juniori) va începe în toamna anului 1972. Cursul de perfecționare profesională a antrenorilor de la centrele de copii și juniori va începe în toamna anului 1973.

3. — În anul 1974 se va proceda la confirmarea antrenorilor echipelor divizionare C. Cursul de perfecționare profesională a acestor antrenori va începe în toamna anului 1974.

4. — Pînă la 1 aprilie 1972 va fi studiată și situația confirmării în grupe a cadrelor didactice care activează ca antrenori la echipele școlare și studențești.

5. — Pînă la 1 octombrie 1972 se vor stabili și condițiile pentru celelalte categorii de antrenori. Biroul Federației Române de Fotbal va face un studiu referitor la posibilitățile de angajare cu normă întreagă a antrenorilor și la echipele de Divizia C.

II. ANGAJAREA ȘI FUNCȚIONAREA ANTRENORILOR

Angajarea antrenorilor se va face pe bază de contract, în care se va menționa și funcția îndeplinită (antrenor principal sau secund la Divizia A, antrenor la echipe divizionare B, C, ai centrelor de copii și juniori etc.). Funcțiile prevăzute în contract nu pot fi schimbate, sub sancțiunea anulării contractului.

1. Pentru Divizia A, durata minimă a contractului va fi de cel puțin 3 ani competiționali (începînd cu campionatul 1972/1973). Contractele încheiate în prezent își mențin valabilitatea. După expirarea contractelor pot fi reînnoite contractele la aceeași echipă pe 1, 2 sau mai mulți ani competiționali.

2. Pentru diviziile B și C și centre de juniori, durata contractului va fi de cel puțin 2 ani competiționali. Contractele încheiate în prezent își mențin valabilitatea.

Încadrarea antrenorilor :

— La echipele de Divizia A și B, tineret și centre de copii și juniori, antrenorii vor fi încadrați obligatoriu cu normă întreagă.

— La echipele de Divizia C se admite și încadrarea cu plata cu ora.

Antrenorii și cluburile (asociațiile) care încheie contracte în condițiile de mai sus au îndatorirea să respecte — în plus față de prevederile contractului — și obligațiile și drepturile ce decurg din regulamentul de cointeresare materială.

Încheierea, reînnoirea și rezilierea contractelor :

1. Antrenorii ale căror contracte expiră la sfîrșitul anului competițional și doresc să activeze în viitorul an competițional la o altă echipă, vor comunica în scris F. R. Fotbal pînă la data de 1 mai a anului respectiv.

— Pînă la aceeași dată, vor fi înaintate F. R. Fotbal și acordurile cu privire la prelungirea contractelor reînnoite.

— Tot pînă la data de 1 mai, vor fi înaintate F. R. Fobal și cererile antrenorilor care nu au activat în anul respectiv și doresc să funcționeze ca antrenori.

2. Pe baza cererilor menționate la punctul 1., F. R. Fotbal va publica pînă la data de 15 mai, listele antrenorilor disponibili pe grupe.

— Cluburile și asociațiile care nu prelungesc contractele pot să angajeze numai antrenori cuprinși în lista de disponibilități publicată de F. R. Fotbal și care — în același timp — au grupa corespunzătoare echipei la care se angajează.

3. Cluburile și asociațiile care angajează antrenori necuprinși în lista celor disponibili sau care nu se încadrează în grupele corespunzătoare echipei în cauză, nu primesc dreptul de participare în viitoarea ediție a campionatului.

4. Cu cel puțin 30 de zile înaintea începerii anului competițional, echipele sînt obligate să prezinte F. R. Fotbal contractul încheiat cu noul antrenor.

— Echipele care pînă la această dată nu prezintă contractul noului antrenor nu au voie să acorde pe luna respectivă drepturile sportive ale întregului lot de jucători și ale antrenorilor.

— Dacă clubul (asociația) nu prezintă contractul nici pînă la începerea campionatului, echipa respectivă nu va fi programată în competiții, urmînd a fi exclusă din campionatul respectiv.

5. La sfîrșitul fiecărui an competițional, echipele sînt obligate să înainteze F. R. Fotbal, caracterizarea activității antrenorilor, la care pot fi adăugate și observațiile antrenorului expuse în ședința cu prilejul căreia i s-a făcut caracterizarea.

6. Rezilierea contractelor înainte de expirarea termenului de angajare poate avea loc numai în următoarele condiții:

a) boală constatată, care nu-i permite exercitarea profesiei, confirmată ca atare de către Centrul de Medicină Sportivă din București ;

b) renunțarea la exercitarea funcției de antrenor din grupa A și B. În acest caz, antrenorul pierde dreptul de a mai antrena echipe divizionare.

7. Rezilierea contractelor în afara situațiilor menționate va fi analizată de către F. R Fotbal pentru a stabili culpabilitatea celor vinovați.

8. Prevederile referitoare la încheierea și reînnoirea contractelor intră în vigoare începînd cu ediția campionatului 1972/1973 și numai pentru Diviziile A și B. Pentru Divizia C și centrele de copii și juniori, Biroul federal va face propuneri ulterioare.

III. CURSURILE DE PERFECȚIONARE PROFESIONALĂ A ANTRENORILOR

1. Cursurile de perfecționare profesională vor fi organizate diferențiat pe grupe și vor începe în toamna anului 1972.

2. Cursurile pentru fiecare grupă vor fi eșalonate pe mai multe etape, care vor cuprinde :

1) lecții de sinteză; 2) lucrări de control efectuate independent; inspectii la locul de muncă; 3) examenul final.

3. De-a lungul tuturor etapelor cursurilor de perfecționare profesională, o deosebită atenție se va acorda prezentării noutăților metodice, stimulării gîndirii creatoare a antrenorilor și nu repetării unor cunoștințe transmise deja antrenorilor pe parcursul calificării lor.

IV. MĂSURI CU PRIVIRE LA ÎMBUNĂTĂȚIREA ACTIVITĂȚII COLEGIULUI CENTRAL DE ANTRENORI

O dată cu reorganizarea Colegiului, acesta va trebui să acorde prioritate înfăptuirii următoarelor obiective :

- Elaborarea unui regulament care să întrunească toate aspectele referitoare la formarea, promovarea, perfecționarea, angajarea și activitatea antrenorilor.
- Organizarea și activizarea colegiilor de antrenori la nivelul tuturor județelor.
- Stabilirea principiilor directoare ale concepției de joc a echipelor noastre și a metodicii pregătirii acestora, în concordanță cu cerințele fotbalului competițional contemporan.
- Atragerea în jurul colegiului central și a celor teritoriale a celor mai competente cadre de specialitate, cu îndelungată experiență și devotament pentru ridicarea și afirmarea fotbalului nostru pe trepte superioare.
- Sporirea exigenței față de îndeplinirea cu simț de răspundere a îndatoririlor ce revin antrenorilor în privința instruirii calitative a jucătorilor și a formării profilului cetățenesc al acestora.
- Pregătirea de așa manieră a cursurilor de perfecționare profesională a antrenorilor, încît acestea să devină reale căi de creștere a randamentului antrenorilor la locurile lor de muncă.

GALERIA CLUBURILOR CELEBRE

ARSENAL – Londra

Nu încape îndoială că în galeria marilor cluburi, **Arsenal Londra** ocupă un loc de frunte. Îi dau dreptul la aceasta performanțele obținute de-a lungul anilor, exemplara sa organizare interioară ca și faptul că în lunga sa existență de peste 80 de ani sub culorile alb-roșu au evoluat unii dintre cei mai valoroși jucători pe care i-a avut fotbalul britanic în frunte cu legendarul **Alec James, Hapgood, Ted Drake, Bastin, Joe Mercer** etc.

Dar parcă marea celebritate a clubului londonez se datorește mai ales contribuției adusă patrimoniului tactic universal prin acel revoluționar (la timpul său) sistem WM pus cu atîta migală la punct de către neuitatul **Herbert Chapmann** și aplicat cu atîta exactitate și succes de către formația anilor 1925—1947.

MOMENTE IMPORTANTE DIN VIAȚA CLUBULUI

A luat ființă în anul 1886 primul nume fiind **Arsenal Royal F.C.** Din 1892 intră în rîndul cluburilor profesioniste, doi ani mai tîrziu activînd în divizia secundă. În 1904 promovează în prima ligă unde rămîne pînă în 1913, revine în 1919 în rîndul „elitei" pe care n-a mai părăsit-o nici pînă astăzi

În 1927 ajunge pentru prima oară în finala **„Cupei Angliei"** dar este învins de **Cardiff City**; trei ani mai tîrziu (1930) nu mai ratează ocazia dispunînd în finală cu 2—0 de Huddersfield. Succesul din cupă îl repetă apoi de încă trei ori (1936, 1950 și 1971). În 1931 cîștigă pentru prima oară campionatul, performanță pe care o va reedita de încă șapte ori (1933, 1934, 1935, 1938, 1948, 1953 la golaveraj și 1971 cînd realizează eventul cupă-campionat). Două prezențe în finala **„Cupei ligii engleze"** (1968 și 1969) și un succes total în fosta **„Cupă europeană a tîrgurilor"**, completează un palmares strălucit.

ORGANIZARE, CADRE TEHNICE ȘI EFECTIV DE JUCĂTORI

Selecția pentru prima formație este extrem de riguroasă **lotul acestei garnituri numărînd doar 20 de jucători din care efectiv doar 16 sînt luați în considerare la alcătuirea echipei.** Restul jucătorilor — circa 150 la număr — fac parte din formațiile de rezerve, juniori sau copii. Clubul are un stadion propriu, vestitul **Highbury**, cu o capacitate de 75 000 locuri, media de spectatori în campionatul trecut fiind de circa 50 000 spectatori. Conducerea tehnică aparține lui **Bertie Mee**, ajutat de 10 antrenori.

Astăzi, vedetele echipei sînt **McLintock**, căpitanul echipei, desemnat cel mai bun jucător englez al anului, **Charlie George**, revelația sezonului trecut, **Bob Wilson**, portarul echipei, scriitor și comentator la posturile de televiziune, scoțianul **George Graham**, „creierul echipei, **Peter Radford** una din cele mai sigure valori ale fotbalului britanic și recent achiziționatul **Alan Ball**, revelația C.M. ediția 1966.

ANTRENAMENTE, JOCURI, METODĂ DE JOC

Cei 20 jucători ai primei echipe constituie adevăratul capital al clubului; de aceea, ei trebuie să fie mereu în cea mai bună formă prin antrenamente intense și științifice. Acestea au loc absolut în fiecare zi, în afară de duminică, și se compun din două ședințe de cîte două ore, una dimineața și alta după-amiaza în perioada pregătitoare, și una singură, tot de două ore, dimineața, în timpul campionatului. Programul competițional este extrem de încărcat: 42 meciuri de campionat la care se adaugă cele pentru **„Cupa Angliei"**, **„Cupa ligii"**, precum și ale competițiilor europene respective în care **Arsenal** a fost cu regularitate angajat în ultimii ani. Așadar, aproape pe întreg sezonul (de obicei august-mai) ciclul competițional prevede meciuri sîmbătă-miercuri-sîmbătă.

În general echipa desfășoară un joc tipic englez în care pasa lungă este ridicată la rang de virtute. În apărare se folosește sistemul cu patru fundași și un „acoperitor" iar atacul este purtat de 1—2 jucători, chiar trei, dar aproape

Efectivul actual al Arsenalului

● ● ● ● ● ● ● ● ●

niciodată mai mult. Linia de mijloc alcătuită din trei jucători constituie punctul forte.

O confirmare a actualei valori a echipei o vom avea nu peste mult timp cînd va înfrunta pe **Ajax Amsterdam în „Cupa campionilor europeni"**. Și după cum spun specialiștii acest meci ar putea fi adevărata finală a competiției.

LEONIDA TONCU

ALBERT ȘESTERNEV — FUNDAȘUL „DE FIER"

● **ALBERT ȘESTERNEV (31 de ani) — din 1958 la T.S.K.A. Moscova. Din anul 1963 este căpitanul echipei; din 1968 — fără întrerupere — poartă banderola reprezentativei U.R.S.S.**

● **1,81 m, 80 kg, 85 de selecționări în echipa națională a U.R.S.S. A participat la 3 campionate mondiale (Chile 1962, Anglia 1966, Mexic 1970) și la 2 campionate europene.**

● **Căsătorit cu patinatoarea Tatiana Juk (medalie de argint la J.O. de la Grenoble, în proba de perechi); tatăl unei fetițe de 4 ani, pe nume Katia.**

Au trecut mai bine de 13 ani de cînd Albert Șesternev — *„Afik", cum îl mînglie prietenii — a îmbrăcat pentru prima oară tricoul echipei moscovite* T.S.K.A. *N-avea pe atunci decît 17 ani, jucase puțin, la Lokomotiv, pe post de atacant, nu știa exact de ce sport să se apuce, era rapid și îndemînatic, serios și muncitor...*

A continuat să joace fotbal și... n-a făcut rău, fiind socotit — de cîțiva ani buni — unul dintre cei mai completi apărători din lume, fundaș de talia unui Bobby Moore *sau* Facchetti, *jucător despre care un confrate scria nu de mult că „nu face niciodată greșeli. Poate juca rău, dar analiza comportării sale din teren arată că, de regulă, alege cele mai fericite soluții în cele mai dificile situații.*

I-ar fi plăcut să rămînă atacant și o recunoaște:

— Pînă și cei mai buni apărători n-au o viață ușoară. După înfringere — sînt socotiți vinovați, după victorie — sînt lăudați autorii golurilor! Noi rămînem mereu în umbră, dar nu-mi fac griji pentru asta... Pur și simplu iubesc mingea, cele mai frumoase clipe ale vieții mele i le datorez ei...

Întrebat ce-a simțit în clipa cînd a fost desemnat căpitanul reprezentativei, Șesternev *a dat un răspuns pe care memoria hîrtiei îl conservă ca pe un document de preț:*

— Deși n-are decît cîteva grame, banderola de căpitan atîrnă foarte greu! De căpitanul unei echipe depind multe...

Ajuns la apogeul unei cariere strălucitoare, căpitanul „de fier" nu intenționează să abandoneze gazonul, se pregătește cu o perseverență pilduitoare, visînd — de data asta n-o declară oricui — la cele 100 de selecționări în echipa reprezentativă, la participarea la finalele „Campionatului Europei" *și Jocurilor Olimpice:*

— Sper să joc și la „mondialele" din '74 — îi *place să spună.* Sper să joc și să nu mă fac de rîs...

— Ce-ai să faci după ce vei agăța ghetele în cui? — a fost întrebat.

Abia atunci, căpitanul „de fier", fotbalistul cu sînge rece, omul soluțiilor-flash, a arătat un moment de slăbiciune:

— N-am să plec de pe gazon nici în ruptul capului. Am să mă fac antrenor.

— Pînă atunci, însă, jucătorul cu nr. 3 al echipei T.S.K.A. Moscova *și al reprezentativei* U.R.S.S. *mai are multe de spus, mai are multe mingi de respins, mulți adversari de deposedat...*

Rep.

Carnet extern

BRAZILIA SIMTE PERICOLUL

Cluburile braziliene nu sînt invadate de jucători de peste hotare. Așa cum este cazul ARGENTINEI sau al URUGUAYULUI. Dar BRAZILIA simte pericolul și reacționează foarte rapid la posibila asfixiere a echipelor sale de către fotbaliștii străini. Și reacționează prompt. O știre venită săptămîna trecută anunță decizia oficialităților sportive de a limita la UNUL numărul jucătorilor veniți din afara granițelor țării.

„Vrem să preîntîmpinăm o criză greu de rezolvat, declară JOAO HAVELANGE, președintele Confederației de sporturi din RIO. AVEM ATÎTEA EXEMPLE, PE CONTINENTUL NOSTRU CÎT ȘI ÎN EUROPA, DESPRE BLOCAREA ORICĂREI EMULAȚII, A ZECI DE TALENTE AUTOHTONE — PRIN TRANSFERAREA FĂRĂ NICI O LIMITĂ ȘI CHIAR ÎMPOTRIVA ORICĂROR INTERESE PROPRII — A JUCĂTORILOR STRĂINI. NOI NU VREM SĂ AJUNGEM ÎN ACEASTĂ SITUAȚIE. ȘI DE ACEEA NE SESIZĂM LA VREME...„

Îl înțelegem pe competentul oficial brazilian. El nu dorește să se întîlnească cu situația la care a ajuns fotbalul argentinian; acesta vede, pe de o parte, pornirea peste granițe a tot ce are mai bun ca talente, și venirea în schimb, sub culorile cluburilor sale, a pseudo-talentelor sau a FOȘTILOR mari jucători. Panica oficialilor de la BUENOS AIRES crește cu cît zilele trec și perspectiva alcătuirii unei echipe naționale ca lumea se depărtează și ea... Fotbalul italian a trecut și el prin asemenea convulsiuni și nu știm dacă un RIVA sau un BONINSEGNA, un PRATI sau mai recent BETTEGA s-ar fi impus fără anularea dispozițiilor care permiteau aducerea în peninsulă, în mod nelimitat, a fotbaliștilor de peste hotare. Federația din ROMA se felicită pentru intransigența sa în a menține hotărîrea împotriva multor presiuni ale unor președinți de club care nu văd mai departe... de următoarea etapă a campionatului.

BRAZILIA simte și ea pericolul. Și reacționează...

Eftimie IONESCU

3

Continuăm astăzi publicarea meciurilor inter-naționi disputate de-a lungul anului trecut.

PANORAMIC FOTBALUL MONDIAL ÎN 1971

APRILIE

● **21 — Swansea: ȚARA GALILOR — CEHOSLOVACIA 1—3 (0—0) (C. E.)**
AU MARCAT: R. Davies (T. G.), J. Capkovic — 2, Taborski (C).
ȚARA GALILOR: Millington — Rodrigues, James, Walley, Thomas, Durban, Phillips, G. Reece, Ron Davies, Wyn Davies, Mahoney.
CEHOSLOVACIA: Viktor — Dobias, Hrivnak, Taborski, Desiatnik, Pollak, Fr. Vesely, Stratil, Kuna, Adamec, J. Capkovic.
ARBITRU: E. Bostrom (Suedia); 20 000 spectatori.

● **21 — Lucerna: ELVEȚIA—MALTA 5—0 (5—0) (C. E.)**
AU MARCAT: Blättler, Künzli, Quentin, Citherlet, Müller.
ELVEȚIA: Prosperi — Chapuisat, Boffi, Citherlet, Ramseier (Weibel), Odermatt, Kuhn, Blättler, Müller, Künzli, Quentin.
MALTA: Mizzi — E. Micaleff, Grima, Camilleri, Mallia, Vassalo, Darmanin Bonett, Cocks, Cini, Arpa.
ARBITRU: G. Michaelsen (Danemarca); 18 000 spectatori.

● **21 — Belfast: IRLANDA DE NORD—CIPRU 5—0 (2—0) (C. E.).**
AU MARCAT: Best — 3, Dougan, Nicholson
IRLANDA DE NORD: Jennings — Craig, Hunter, Todd, Clements, Harvey, McMordie, Nicholson, Hamilton, Dougan, Best.
CIPRU: Herodotcs — Kogos, Koureas, Kavazis, Fokis, Stephanis, Kalliz, Pamboulis, Vasiliou, Tasos, Stilianou.
ARBITRU: J. Colling (Luxemburg); 35 000 spectatori.

● **21 — Lisabona: PORTUGALIA—SCOȚIA 2—0 (1—0) (C. E.)**
AU MARCAT: Stanton (autogol), Eusebio (P).
PORTUGALIA: Damas — Da Silva, Humberto, Jose Carlos, Rodriguez, Adolfo, Nene, Baptista, Perez, Eusebio, Simoes.
SCOȚIA: Clark — Hay, McKinnon, Moncour, Brogan, Stanton, McCalliog, Cormack, Henderson, Robb, Gilzean.
ARBITRU: M. Kitabdjian (Franța); 35 000 spectatori.

● **22 — Guatemala City: SURINAM—PANAMA 3—0 (1—0) (T. O.).**

● **24 — Budapesta: UNGARIA — FRANȚA 1—1 (0—0) (C. E.).**
AU MARCAT: Revelli (F), Kocsis (U).
UNGARIA: Rothermel — Nosko, Pancsics, Szücs, P. Juhasz, Zambo, Kocsis, Fazekas, Bene, Albert, Kozma (Karsai).
FRANȚA: Carnus — Lemerre, Bosquier, Djorkaeff, Camerint, Michel, Novi, Lech, Revelli, Di Nallo (Loubet), Bereta.
ARBITRU: J. F. Campos (Portugalia); 50 000 spectatori.

● **24 — Gera: R.D. GERMANĂ — LUXEMBURG 2—1 (1—0) (C.E.)**
AU MARCAT: Kreische, Frenzel (R.D.G.), Dussier (L).
R.D. GERMANĂ: Croy — Ganzera, Sammer, Bransch, Strempel, Weise, Schlutter, Stein, Frenzel, Sparwasser (Richter), Kreische.
LUXEMBURG: R. Hoffmann — J.P. Hoffmann, Flenghi, Jeitz, J. Hoffmann, Twerweiler, N. Hoffman, Dussier, De Genova, Braun, Krichens.
ARBITRU: H. Wilson (Irlanda de Nord); 15 000 spectatori.

● **25 — Niamey: NIGER — MAROC 1—3 (1—1) (T.O.)**

● **25 — Guatemala City: GUATEMALA — SURINAM 2—2 (1—1) (T.O.)**

● **25 — Istanbul: TURCIA — R.F.A GERMANIEI 0—3 (0—1) (C.E.)**
AU MARCAT: G. Müller — 2, Köppel.
TURCIA: Ali — I. Mehmet, Alpastan, Muzaffer, Ercan, Kamuran, O. Mehmet, Ziya, Cemil, Sanli, Ender.
R.F.G.: Maier — Vogts, Patzeke, Beckenbauer, Weber, Wimmer, Grabowski, Köppel (Flohe), G. Müller, Netzer, Heynekes.
ARBITRU: K. Kruașvili (U.R.S.S.); 50 000 spectatori.

● **28 — Sofia: BULGARIA — U.R.S.S. 1—1 (1—1)**
AU MARCAT: Mitkov (B), Sevcenko (U.R.S.S.).
BULGARIA: B. Mihailov — Penkov (Gaidarski), Penev, Velicikov, Jecev, Apostolov, M. Vasilev, Bonev, Jekov, A. Mihajlov, Mitkov.
U.R.S.S.: Bannikov — Istomin (Suljenko), Șesternev, Lovcev, Kaplicinii, Konov, Muntean (Bravarski), Gherșkovici (Bișevet, Ivanov), Fedotov, Banișevski, Sevcenko.
ARBITRU: C. Bărbulescu (România); 20 000 spectatori.

● **28 — Guatemala City: PANAMA — SURINAM 4—1 (2—0) (T.O.)**

● **30 — Guatemala Cyti: GUATEMALA — SURINAM 0—1 (0—0) (T.O.)**

MAI

● **2 — Guatemala City: GUATEMALA — PANAMA 3—1 (3—1) (T.O.)**

● **5 — Lausanne: ELVEȚIA — POLONIA 2—4 (1—1)**
AU MARCAT: Künzli, Kuhn (E); Szoltysik, Banas, Deyna — 2 (P).
ELVEȚIA: Prosperi — Chapuisat, Boffi, Citherlet (Weibel), Weibel (Ramseier), Odermatt, Kuhn, Blättler, Belmer, Künzli, Quentin.
POLONIA: Grotynski — Winkler, Wrazy, Wyrobek, Strzalkowski, Cmikiewicz, Szoltysik, B. Blaut, Banas, Lubanski, Gadocha.
ARBITRU: J. Hannet (Belgia); 16 000 spectatori.

● **9 — Tananarive: MADAGASCAR — MALAWI 4—2 (2—2) (T.O.)**

● **9 — Nicosia: CIPRU — SPANIA 0—2 (0—1) (C.E.)**
AU MARCAT: Pirri, Violeta.
CIPRU: Eleftheriadis —, Haris, Fokis, Alexandrou, Kavazis, Stephanis, Vasiliou, Antoniu, Takis, Pamboulis, Stilianou.
SPANIA: Reina — Violeta, Tonono, Benito, Antonio, Pirri, Claramunt, Amancio, Quini, Charruca (Rexach), Uriarte (Lora).
ARBITRU: C. Bărbulescu (România); 10 000 spectatori.

● **9 — Leipzig: R. D. GERMANĂ — IUGOSLAVIA 1—2 (0—2) (C. E.)**
AU MARCAT: Filipovici, Geaici (I); Löwe (R.D.G.).
R. D. GERMANĂ: Croy — Stein, Sammer, Bransch, Weisse, Strempel (Irmscher), Schlutter, Frenzel, P. Ducke, Kreische, Vogel (Löwe).
IUGOSLAVIA: Vukcevici — Pavlovici, Paunovici, Holcer, Ramljak, Antonievici, Acimovici, Petkovici (Bjeovici), Oblak (Boghicevici), Filipovici, Geaici.
ARBITRU: P. Schiller (Austria); 100 000 spectatori.

Aberevieri: C.E. = meci în cadrul preliminariilor Campionatului European; C. Af = Cupa Africii; T.O. = meci în preliminariile olimpice, jucat între primele reprezentative. Partidele neînsemnate cu aceste aberevieri au fost amicale.

Documentar realizat de
Mircea TUDORAN

— Va urma —

AGRESORUL ŞI VICTIMA...

Acest instantaneu realizat de un foto-reporter de la „SPORT ILLUSTRIERTE" sugerează elocvent duritățile, tot mai numeroase de pe terenurile de fotbal, împotriva cărora s-a lansat o veritabilă campanie.

„UF, CE GREU E!..."

Așa pare că spune acest mic și... durduliu fotbalist, care face vizibile eforturi pentru a bloca mingea. E prea mare pentru el și până la urmă n-o mai poate... îmbrățișa.

„FESTIVALUL UWE"

În luna mai, celebrul internațional vest-german Uwe Seeler *va sărbători 25 de ani de activitate sub culorile lui* S. V. Hamburg. *Sigur că împlinirea unui sfert de veac de prezență în echipa din* Hamburg *va fi marcată de un joc jubiliar organizat de clubul-gazdă. La meci au fost invitate celebrități ale fotbalului din întreaga lume :* Bobby Charlton, Bobby Moore, Hurst, Gemmel, Denis Law, Johnstone, Eusebio, Iașin, Mazzola, Rivera, Facchetti, Șesternev, Geaici, Van Himst *și, bine înțeles,* Pele. *Colegii de generație ai lui* Uwe *vor alcătui, împreună cu sărbătoritul, o echipă, în vreme ce restul invitaților vor compune cealaltă formație.*

CU EXTREME FALSE!

O explicație interesantă a furnizat ziaristul englez Arthur Rotul *pentru tactica folosită de sir* Alf Ramsey *cu echipa* Angliei, *bazată în atac pe un joc fără extreme. Jucătorii din liniile dinapoi fiind folosiți pe acest post în funcție de cerințele fazei.*

După Rotul, Ramsey — *care a jucat pe vremea carierei sale de jucător activ pe post de apărător de margine — era un jucător foarte lent, incapabil să anihileze acțiunile unor extreme adverse rapide.*

De atunci datează ura sa pentru jucătorii pe post de extremă. „Si non e vero"... e bună ca gluma.

„REFLECȚII H. H."

„Nu sînt gonaci de sclavi, cum afirmă unii", a declarat Helenio Herrera *unui ziarist. „Eu nu sînt dur, ci doar disciplinat. Aceeași disciplină o cer și jucătorilor mei Dar nu pretind supunerea oarbă, ci disciplină conștientă. Fiecare trebuie să știe de ce trebuie să facă cutare lucru. Altfel nimic nu are sens. — Puterea de convingere este virtutea supremă a unui antrenor. Fiecare jucător trebuie să iasă pe teren sută la sută convins că va învinge. Dacă nu este convins, atunci nu este de folos echipei și este mai bine să fie înlocuit de un jucător mai slab, dar sigur de victorie".*

N-A RATAT NICIODATĂ...

O echipă argentiniană, Estudiantes Bora *se mîndrește cu fundașul său dreapta,* Aloso. *Nu numai pentru că este un apărător excelent dar și pentru faptul că în întreaga sa carieră, n-a ratat vreun penalti. Și a executat peste o sută, și asta numai în meciuri oficiale. Numai în actualul sezon,* Aloso *a înscris opt portari prin lovituri de o impecabilă execuție. Care este secretul specialității apărătorului echipei din* Bora ? *În afară de faptul că stăpînește la perfecție tehnica loviturii de pedeapsă,* Aloso *este ajutat de o... defecțiune fizică El suferă de strabism și portarii nu pot ghici niciodată din direcția privirii lui unde va executa penaltiul ! În stînga sau în dreapta lor ? Fiindcă* Aloso... *privește în ambele direcții !*

extern MAGAZIN extern

„STADIONUL REGELE PELE"

Pregătirile pentru „mini-campionatul mondial" de fotbal ce va fi organizat anul acesta în BRAZILIA (titulatura exactă a competiției este „COPA INDEPENDENCIA 1972") au început de multă vreme și printre evenimentele majore s-a numărat și inaugurarea unuia dintre cele mai moderne stadioane, situat la MACEIO, în statul ALAGOAS, în nord-estul țării. Denumirea : „STADIONUL REGELE PELE" ! Din punct de vedere al mărimii, este al cincilea în BRAZILIA.

Construcția a început la 15 martie 1968, avînd o capacitate de 110 000 locuri. Spectatorii sînt plasați pe trei nivele, înălțimea maximă fiind de 24 metri, iar cea minimă de 9. Datorită faptului că locurile sînt diferențiate prin culori (albastru, roșu, galben, verde), stadionul are o coloratură cu totul specială

„TROFEUL FAIR—PLAY", FEDERAȚIEI DIN PERU

„Trofeul fair-play" al F.I.F.A., cîștigat de echipa națională a PERULUI, datorită conduitei sale sportive remarcabile la turneul final al Campionatului mondial din MEXIC, a fost remis oficial Federației peruane de fotbal de către sir STANLEY ROUS, președintele F.I.F.A., cu prilejul închiderii cursului de instructori pentru arbitrii sud-americani, organizat la Lima.

In fotografie, în dreapta, președintele federației din PERU, JOSÉ SALOM MAURTUA, care tocmai a primit diploma remisă de președintele F.I.F.A. In mijloc, RENÉ COURTE, directorul relațiilor publice și presei din F.I.F.A.

DIN CULISELE „FESTIVALULUI SORȚILOR" DE LA ZÜRICH

Ecourile ședinței de tragere la sorți de la Zürich (acest nume a căpătat o altă rezonanță pentru fotbalul nostru) stăruie. Comentariile nu mai contenesc. Nu ne vom opri însă, asupra lor. Vom consemna doar cîteva din aspectele care au precedat ședința, din timpul ei și de după.

● Ceața a împiedicat pe mulți conducători de cluburi să ajungă la ședință. Avioanele n-au circulat. Așa se explică absența reprezentanților cluburilor engleze și olandeze.

● Tragerea la sorți a fost televizată în direct în 14 țări europene.

● Cînd a văzut ce adversari a desemnat Meta Antenen echipelor belgiene, Luc Varenne, crainicul sportiv al postului de radio belgian, a exclamat cu amărăciune : „Oare această fetiță surîzătoare este pentru fotbalul belgian imaginea nenorocirilor ?"...

● Două bilete consecutive stabilesc reeditarea unei pasionante întîlniri : Anglia — R.F.G. In aceeași clipă Meta Antenen — întorcîndu-se spre sală, a făcut cu mîna un gest înfricoșat, ca un copil care, fără să știe, a provocat un dezastru...

● Secretarul general al federației engleze, Dennis Follows a sosit la Zürich cu întîrziere, la jumătate de oră după tragerea la sorți. Prima întrebare a fost cu cine au căzut Wolverhampton și Arsenal și cînd i s-a răspuns „Juventus și Ajax" a făcut o strîmbătură. Iar cînd a aflat și adversarul Angliei în semifinale, R.F.G., și pe cel eventual în finală (Italia), s-a dat un pas înapoi, cu intenția de a se înapoia la aeroport pentru a se duce acasă... Nu se așteptă la asemenea sorți ingrați.

● După fixarea sferturilor de finală ale „Campionatului Europei", sir Stanley Rous, președintele F.I.F.A., s-a adresat lui Franchi, președintele federației italiene : „Voi veți organiza turneul final". Or, Italia este a treia, după Anglia și Belgia, în ordinea preferințelor U.E.F.A., pentru găzduirea acestui turneu, Cuvintele lui Rous au fost considerate ca un pronostic crud pentru englezi și belgieni...

● Pauzele au fost folosite de diferiți delegați de federații și cluburi pentru convorbiri bilaterale. Asemenea contacte au avut loc și între reprezentanții federației române și cei ai forului de specialitate francez. Subiectul : meciul amical **România — Franța**, pe care francezii îl doresc disputat la 8 aprilie, iar federația română la 9 aprilie. **„In orice caz — au subliniat delegații români (după cum a consemnat ziarul „L' Equipe") — noi contăm mult pe echipa Franței pentru a ne ajuta să pregătim jocul cu Ungaria".**

● Comitetul executiv **U.E.F.A.** a decis să suprime din regulamentele competițiilor europene prevederea tragerii la sorți, pentru despartajarea echipelor, și înlocuirea cu executarea seriilor de lovituri de la 11 m.

CU ZÎMBETUL PE BUZE

Fotbalul feminin prinde tot mai mult, jucătoarele — din ce în ce mai numeroase — dovedesc pasiune și calități, ca acestea două din fotografie. Portarul a blocat cu mult curaj, dar cu zîmbetul pe buze, la picioarele unei adversare.

● De curînd a apărut în librăriile belgiene o carte de mare succes intitulată **„Monsieur Football"**. Autorul ei nu este altcineva decît internaționalul **Paul van Himst.**

● Anul viitor federația italiană va organiza, cu prilejul împlinirii a 75 de ani, de existență, un mare turneu internațional la care, pe lîngă reprezentativa țării gazdă, vor mai participa **Brazilia, Anglia, R.F. a Germaniei și,** probabil, **U.R.S.S. și Ungaria.**

● **„Mingea este rotundă"** este titlul unui serial pentru televiziune care se turnează actualmente în **Italia** și al cărui erou principal este cunoscutul actor **Vittorio Gassmann.** De remarcat că în acest film **Gassmann** apare îmbrăcat în tricoul lui **Internazionale** ceea ce se pare, nu este de loc pe placul suporterilor lui **A.C. Milan.**

FOTBAL
REDACȚIA ȘI ADMINISTRAȚIA
str. V. Conta nr. 16, etajul V, București, sectorul I, telefoane : 11.10.05 (centrală), 12.95.96

Prezentarea artistică : Liviu BOBOCEA
Prezentarea grafică : Alexandru MUSCA

„CAMPIONATUL EUROPEI"

„CAMPANIA" SFERTURILOR DE FINALĂ S-A DECLANȘAT

• CEL MAI GRABIT, ILLOVSZKY • „VULPOII" RAMSEY ȘI SCHON LA LUCRU • UN VOIAJOR PE RUTA BRUXELLES — MILANO • UNIFICAREA LOTURILOR A ȘI OLIMPIC ALE UNIUNII SOVIETICE

Veți spune că timp mai este destul, pînă la primele jocuri ale sferturilor de finală din „**Campionatul Europei**": trei luni. Asta însă... din punctul nostru de vedere. Din acela al selecționerilor cele 90 de zile par foarte puține. Așa că cei mai mulți dintre ei au și început preparativele pentru întîlnirile așa de importante din lunile aprilie și mai.

Antrenorul selecționatei **Ungariei** s-a dovedit cel mai grijuliu. Se știe că el a plecat, îndată după Revelion, cu întregul lot, în **Spania**, unde a făcut 18 zile de antrenamente, plus partida cu reprezentativa antrenată de **Kubala**: acum, fotbaliștii maghiari se află în **America de Sud**. La reîntoarcerea la **Budapesta** ei nu vor abandona antrenamentele lotului; acestea vor fi programate, în continuare, săptămînal.

Cu un mare interes este urmărit duelul de observație și „spionaj" dintre **Alf Ramsey** și **Helmuth Schön**. Cei doi „vulpoi" sînt în stadiul documentării de birou. În curînd vor ieși... pe teren. Selecționerul englez va fi prezent la mai multe partide din campionatul vest-german, iar **Schön** va traversa de mai multe ori Canalul Mînecii spre a urmări pe internaționalii englezi în echipele lor de club. **Ramsey** a mai anunțat că va fi prezent, la 29 martie, la întîlnirea amicală de la **Budapesta**, dintre echipele **Ungariei** și **R.F. a Germaniei**.

Un volajor foarte activ s-a dovedit și antrenorul belgian **Goethals**, care manifestă un mare interes pentru **Milano**. El a fost de trei ori pînă acum în marele oraș din nordul peninsulei, acolo unde evoluează, sub culorile lui **Inter** și **Milan**, mai bine de jumătate din reprezentativa italiană. În schimb, **Ferruccio Valcareggi** s-a arătat mult mai liniștit. El a declarat că „datele preliminare" furnizate de jocul din toamna trecută, dintre selecționatele ligilor belgiană și italiană îi sînt suficiente. **„Pe mine mă preocupă mai mult formula noastră de echipă, care se conturează greu..."** a observat selecționerul italian.

Aleksandr Ponomarev, antrenorul reprezentativei **U.R.S.S.**, a comunicat reunirea loturilor A și olimpic. Astfel, atît în partida cu **Franța**, din preliminariile olimpice, cît și în sferturile de finală ale „Campionatului Europei", formația va fi selecționată din același lot. După o suită de antrenamente în **Iugoslavia**, lotul reprezentativ va susține, la sfîrșitul lui februarie, un meci cu **Fiorentina** la **Florența**, pe care îl va urmări și antrenorul iugoslav **Boșkov**.

Selecționerul iugoslav Vujadin Boșkov

NILTON SANTOS SUSPENDAT. Fostul fundaș al reprezentativei Braziliei, component al echipei campioană mondială în 1958 și 1962, a fost suspendat pe timp de 15 luni din postul de antrenor al lui Botafogo pe care îl deține în prezent. Comisia specială de disciplină a Confederației Braziliene a Sporturilor l-a găsit pe **Santos** vinovat de agresiune asupra arbitrului **Armando Marques** la sfîrșitul partidei de campionat dintre Botafogo și Atletico Belo Horizonte (cîștigată de Atletico cu 1—0).

SPIONAJ FOTBALISTIC. Doi din antrenorii echipelor italiene angajate în cupele europene, **Vycpalek** (Torino) și **Giagnoni** (Juventus) se vor deplasa la 4 martie în Marea Britanie pentru a urmări evoluțiile din campionat ale adversarelor pe care le vor avea în față cîteva zile mai tîrziu (8 martie). **Giagnoni** va asista la meciul Kilmarnock — Glasgow Rangers (adversara lui Juventus), iar **Vycpalek** va urmări meciul Wolverhampton cu Derby County.

DIN FOTBALUL INTERNAȚIONAL

LOUIS MAURER LA F.C. LAUSANNE. Actualul antrenor al naționalei elveține **Louis Maurer** se va ocupa de la 1 august 1972 de echipa F.C. Lausanne, în locul lui **Roger Volanthen** al cărui contract expiră la sfîrșitul lui iunie. Maurer a apărat poarta lui F.C. Lausanne înaintea celui de-al doilea război mondial și a mai antrenat această echipă în 1952.

ECHIPA LUI PELE ÎN EUROPA. F.C. Santos a părăsit ieri Brazilia, plecînd într-un turneu de aproape două luni în Europa, Insulele Caraibe și în cîteva țări sud-americane. În Europa, echipa braziliană va juca în Spania, Franța, Italia (cu Roma, la 4 martie), contractele încheiate specificînd de fiecare dată prezența în teren, cel puțin pentru o repriză a lui **Pele**.

VALCAREGGI INVITAT ÎN POLONIA. Directorul tehnic al echipei reprezentative a Italiei, **Feruccio Valcareggi** a fost invitat de federația poloneză de fotbal pentru a participa, în luna noiembrie, la Varșovia, la o serie de dezbateri referitoare la aspectele fizice și tehnice ale fotbalului.

ECHIPA SUEDIEI A MONOPOLIZAT „CUPA NORDICĂ"

...ÎNVINGĂTOARE, TIMP DE 38 ANI, ÎNTR-UNA DIN CELE MAI VECHI COMPETIȚII EUROPENE

Puțini știu că ultimul meci disputat spre sfîrșitul anului trecut de două selecționate de țări nordice, **Norvegia — Danemarca (1—4)**, n-a fost un amical, ci a avut un caracter oficial. El a avut loc în cadrul campionatului Scandinaviei sau „**Cupa Nordică**", după cum i se mai spune, cu care s-a și încheiat o nouă ediție. Învingătoare — **Suedia**.

De asemenea, puțini sînt cei care știu că acest campionat este una dintre cele mai vechi competiții tradiționale din **Europa**. Ea a luat ființă în 1929 și, de atunci, s-a desfășurat cu regularitate pînă azi, după o formulă care a suferit puține modificări și numai la începutul ei. Formula sa de disputare este foarte interesantă, nu se mai întîlnește la alte competiții.

Prima ediție a fost cucerită de **Norvegia**. Din 1930 însă, s-au modificat și numărul de participanți și formula și durata. În competiție s-a înscris și **Finlanda**; jocurile n-au mai fost duble (tur-retur), ci simple (echipele s-au întîlnit între ele o singură dată într-un an), iar durata unei ediții a fost mărită la patru ani! Să explicăm cum. În fiecare an, fiecare echipă a jucat odată cu toate celelalte trei și s-a alcătuit cîte un clasament. După patru ani s-a făcut un clasament general, prin adiționarea celor patru, și prima clasată a fost declarată cîștigătoare. În ediția 1930/33 victoria a revenit din nou Norvegiei. Dar începînd din 1934/37, timp de 38 de ani, pe primul loc în clasamentul general s-a situat reprezentativa Suediei. La ultima ediție clasamentul a fost următorul:

1. SUEDIA	12	10	2	0	32—10	22
2. Danemarca	12	4	3	5	21—16	11
3. Norvegia	12	4	3	5	19—25	11
4. Finlanda	12	0	4	8	10—31	4

Cum se vede, „Cupa Nordică" este dominată, de 38 de ani, de fotbalul suedez, de altfel și mai bine cotat pe plan internațional.

PRONOSPORT

Pronosticurile noastre la concursul nr. 5 din 30 ianuarie 1972:

1. ATALANTA—INTER	2
2. BOLOGNA—SAMPDORIA	1 x
3. CATANZARO—JUVENTUS	x 2
4. LANEROSSI—ROMA	1
5. MILAN—VARESE	1
6. NAPOLI—FIORENTINA	1 x
7. TORINO—MANTOVA	1
8. VERONA—CAGLIARI	x
9. GENOA—PERUGIA	1 x 2
10. LAZIO—BARI	1
11. LIVORNO—TARANTO	x
12. MODENA—FOGGIA	2
13. NOVARA—TERNANA	x 2

CORESPONDENȚE SPECIALE PENTRU REVISTA „FOTBAL"

„COPA LIBERTADORES" LA A 13-a EDIȚIE

• PARTICIPĂ CAMPIOANELE ȘI VICECAMPIOANELE DIN 10 ȚĂRI SUD-AMERICANE • CHILE VA FI REPREZENTATĂ DE UNION SAN FELIPE, „CAMPIONUL NEAȘTEPTAT".

Ceea ce este „**CUPA CAMPIONILOR EUROPENI**" pentru soccerul de pe bătrînul continent, reprezintă pentru fotbalul sud-american „**COPA LIBERTADORES**". Am putea spune că aceasta din urmă are o mai mare amploare pentru că reunește nu numai echipele campioane dar și pe cele clasate pe locul secund în 10 țări din **AMERICA DE SUD**. Ce să mai vorbim despre atracția pe care o exercită asupra numeroșilor „hinchеas" din **ARGENTINA, CHILE, URUGUAY** etc., despre ambianța deosebită în care se desfășoară aceste întîlniri!

Cea de a 13-a ediție a acestei competiții a început anul acesta la 22 ianuarie cu întîlnirea dintre echipele din grupa a III-a: **ATLETICO** din Paraguay cu **SAO PAULO** din Brazilia, iar preliminariile se vor încheia la 26 martie cu meciul dintre **BARCELONA** (Ecuador) și campioana **BOLIVIEI** (încă necunoscută, deoarece campionatul acestei țări nu s-a încheiat).

Iată și cîteva din echipele participante: **SANTA FE** din Bogota, antrenată de iugoslavul **Veselinovici** și în cadrul căreia joacă **SEKULAREC**; **SAN FELIPE** și **UNIVERSIDAD** (Chile), **INDEPENDIENTE** (Columbia), **SAO PAULO** (Brazilia), **PENAROL** (Uruguay), **UNIVERSITARIO** (Peru) ș.a.

La data cînd scriu această corespondență nu se cunosc încă toate echipele participante deoarece — ca și în **BOLIVIA**, în unele țări campionatele nu s-au terminat încă. În **CHILE**, lupta pentru titlul de campioană a țării s-a soldat cu un învingător neașteptat: clubul **UNION SAN FELIPE** care anul trecut juca în divizia secundă. Acest succes a prilejuit orășelului **SAN FELIPE** (30 000 locuitori) trei zile și trei nopți de neuitat. Este desigur, explicabil acest entuziasm deoarece în ultimii 30 de ani titlul revine, abia, pentru a patra oară unei echipe din provincie (**WANDERERS** din **VALPARAISO** a reușit acest lucru în 1958 și în 1960, iar **EVERTON** din **VINA DEL MAR**, în anul 1962.

UNION SAN FELIPE și-a cîștigat multe simpatii în rîndul iubitorilor fotbalului. Ea este o echipă fără vedete dar însuflețită de o extraordinară voință de a învinge. Ea a întrecut, fără drept de apel, adversari cu o bună faimă ca **UNIVERSIDAD DE CHILE, COLO-COLO, UNIVERSIDAD ESPANOLA** ș.a., ba pe unele chiar pe propriul lor teren. În returul campionatului, echipa din **SAN FELIPE** era pretutindeni însoțită de strigătul scandat al spectatorilor: „**UNI-UNI!**"

Acum, toată suflarea sportivă din **CHILE** așteaptă cu nerăbdare debutul lui **UNION SAN FELIPE** în „**CUPA LIBERTADORES**".

GHEORGHE GLISICI

Santiago de Chile, ianuarie 1972

ECHIPA UNGARIEI ÎNVINSĂ DE PORTUGUESA

• LINIA DE ÎNAINTARE — INEXISTENTĂ • ECHIPA DIN SAO PAULO A RATAT ȘI UN PENALTI

Sosită la 21 ianuarie în țara lui **PELE**, reprezentativa **UNGARIEI**, adversarul național al **ROMÂNIEI** în sferturile de finală ale „**CAMPIONATULUI EUROPEI**" a susținut duminică primul său meci al turneului sud-american. Ea a fost învinsă cu 2—0 (1—0) de **PORTUGUESA** din **SAO PAULO**, prin golurile marcate de **MARINHO** și **VALDOMIRHO**, ambele din faze fixe, la lovituri libere de la mare distanță. De notat că brazilienii au ratat și un penalti executat de **IBANEZ**. Iată cîteva considerații privind comportarea internaționalilor maghiari:

— linia de atac a jucat din nou slab, fără orizont, tot ca în partida cu Spania, de la **MADRID**, desfășurată la 12 ianuarie **ILLOVSZKY** a prezentat aceeași linie de patru ca și pe stadionul **BERNABEU**: — **FAZEKAS, BENE, DUNAI II, ZAMBO.**

— compartimentul defensiv s-a arătat constant, astfel că selecționerul a fost îndreptățit să declare că grijile provocate de acesta încep să se risipească. „**ÎN SCHIMB**, spune **ILLOVSZKY, ÎNAINTAȘII ÎMI PUN ACUM PROBLEME**".

— formația utilizată a fost următoarea: **GECZCI—FABIAN** (eliminat în min. 66 pentru comportare irevorențioasă față de arbitru), **KOVACS, P. JUHASZ — VIDATS, SZUCS, I. JUHASZ — FAZEKAȘ, BENE, DUNAI II, ZAMBO.** Cum se vede, **PANCSICS** este mai departe indisponibil.

În continuare, programul selecționatei **UNGARIEI** prevede un meci la **CURITIBA**, astăzi noapte, în compania echipei cu același nume. Mai departe itinerarul turneului ei este următorul: 30 ianuarie cu **FLAMENGO** și 1 februarie cu **VASCO DA GAMA.**

LASZLO NISZKACS

Sao Paulo, ianuarie 1972.

ACTUALITĂȚI • ACTUALITĂȚI

RAPID — ÎN GRECIA

Conducerea secției de fotbal a clubului **Rapid** ne-a informat că a fost perfectat turneul în **Grecia**, în urma tratativelor cu **P.A.O.K.** din Salonic. Între 18 februarie și 1 martie, giuleștenii urmează să susțină 4—5 meciuri, dintre care două probabil la Salonic, iar celelalte în alte localități care vor fi fixate.

TOTTENHAM PROPUNE

Viitorul adversar al U.T.A.-ei în „**Cupa U.E.F.A.**", **Tottenham Hotspur** a propus arădenilor ca cele două partide să aibă loc la 7 martie la Arad și 21 martie la **Londra**, pentru a evita concurența jocurilor din celelalte cupe europene. Se pare că **U.T.A.** le va accepta, mai ales că data de 7 martie îi convine; pentru retur ar fi vrut să contrapropună 23 martie, dar ar fi fost puțini sorți să fie acceptată deoarece englezii au simbăta jocuri de campionat și 23 martie cade într-o joi.

ORAȘELE TURNEULUI U.E.F.A. — 1972

Federația spaniolă de fotbal, căreia i-a fost atribuită organizarea ediției de anul acesta a Turneului internațional de juniori **U.E.F.A.**, a stabilit că jocurile din cadrul celor patru grupe se vor disputa la 13, 15 și 17 mai la **Gerona, Valencia, Palma de Majorca** și **Barcelona**; semifinalele la 20 mai la **Barcelona** și **Valencia**, iar finala la 22 mai la **Barcelona**.

CAMPIONATE NAȚIONALE ÎN EUROPA

ANGLIA

ETAPA A 26: Arsenal—Huddersfield 1—0, Coventry—Ipswich Town 1—1, Crystal Palace—Manchester City 1—2, Everton—West Bromwich 2—1, Leeds—Sheffield 1—0, Manchester United—Chelsea 0—1, Newcastle—Tottenham 3—1, Nottingham—Leicester 1—2, Stoke City—Southampton 3—1, West Ham—Derby County 3—3, Wolverhampton—Liverpool 0—0.

1. LEEDS	26	39—20	36
2. Manchester City	26	50—26	36
3. Manchester United	26	50—34	35
4. Derby County	26	45—26	34
5. Sheffield	26	45—34	32
6. Wolverhampton	26	45—35	32
7. Arsenal	26	36—27	31
8. Tottenham	26	41—31	29
9. Chelsea	26	33—28	29
10. Liverpool	20	30—26	29
11. Stoke City	26	35—29	26
12. West Ham	26	30—28	26
13. Everton	26	28—28	23
14. Leicester	26	27—31	23
15. Coventry	26	29—43	23
16. Ipswich	26	31—35	22
17. Newcastle	26	32—38	22
18. Southampton	26	33—52	20
19. Huddersfield	26	23—39	19
20. Crystal Palace	26	24—41	18
21. West Bromwich	26	21—38	16
22. Nottingham	26	32—51	15

R.D. GERMANĂ

ETAPA A 16-A: Lokomotiv Leipzig—Dynamo Berlin 0—0; Vorwärts Frankurt pe Oder—Dynamo Dresda 1—1; F. C. Magdeburg — Chemie Halle 3—0; Sachsenring Zwickau—F. C. Karl Marx Stadt 3—1; Hansa Rostock—F. C. Carl Zeiss Jena 1—0; Union Berlin—Wismut Aue 0—0; Vorwarts Stralsund—Stahl Riesa 2—0.

1. F. C. MAGDEBURG	16	29—17	22
2. F. C. Carl Zeiss Jena	16	25—14	20
3. Dynamo Berlin	16	20—12	19
4. Dynamo Dresda	16	28—19	18
5. Rostock	16	21—12	18
6. Vorwarts Oder	16	20—22	18
7. Chemie Halle	16	21—21	17
8. Zwickau	16	16—12	16
9. Wismut Aue	16	13—22	16
10. Lokomotiv Leipzig	16	14—18	14
11. Union Berlin	16	10—14	13
12. Riesa	16	18—27	13
13. Karl Marx Stadt	16	17—26	11
14. Stralsund	16	14—29	11

R.F. A GERMANIEI

ETAPA A 18-A: Borussia Mönchengladbach — F. C. Kaiserslautern 2—1, Fortuna Düsseldorf—Bayern München 0—1, Schalke 04 — Hannover 5—0, Rotweiss Oberhausen—Arminia Bielefeld 2—0, Werder Bremen—F. C. Köln 2—2, Eintracht Frankfurt — S. V. Hamburg 4—0, V.F.L. Bochum—Eintracht Braunschweig 2—0, Hertha B.S.C. — V.F.B. Stuttgart 2—1, M.S.V. Duisburg—Borussia Dortmund 3—2.

1. SCHALKE 04	18	42—14	30
2. Bayern München	18	49—18	27
3. Borussia Monchenglad	18	49—20	25
4. F. C. Köln	18	35—25	23
5. Eintracht Frankfurt	18	38—35	21
6. Hertha B.S.C.	18	24—27	21
7. S. V. Hamburg	18	33—27	20
8. F. C. Kaiserslautern	18	32—27	19
9. V.F.B. Stuttgart	18	31—31	19
10. Werder Bremen	18	33—26	18
11. Eintracht Braunschweig	18	20—21	18
12. V.F.L. Bochum	18	29—40	16
13. Fortuna Düsseldorf	18	17—24	14
14. M.S.V. Duisburg	18	21—31	14
15. Rotweiss Oberhausen	18	16—36	11
16. Borussia Dortmund	18	19—46	11
17. Arminia Bielefeld	18	17—36	9
18. Hannover 96	18	20—40	8

SPANIA

ETAPA A 18-A: Burgos—Sevilla 1—0; Cordoba—Deportivo Coruna 0—0; Malaga—Granada 1—0; Espanol Barcelona—Valencia 3—1; Las Palmas—Atletico Bilbao 2—1; Gijon—Sabadell 3—0; Atletico Madrid—Celta Vigo 0—0; Betis Sevilla — Real Madrid 0—0; Real Sociedad — C. F. Barcelona 2—2.

1. REAL MADRID	18	26—11	27
2. Valencia	18	26—14	23
3. Real Sociedad	18	29—23	22
4. Atletico	18	26—12	22
5. Malaga	18	17—16	21
6. C.F. Barcelona	18	20—14	20
7. Espanol	18	24—19	20
8. Las Palmas	18	22—18	20
9. Sevilla	18	21—19	19
10. Gijon	18	25—24	17
11. Burgos	18	20—24	17
12. Celta	18	18—23	15
13. Granada	18	17—22	15
14. Atletico Bilbao	18	19—17	14
15. Coruna	18	13—25	14
16. Sabadell	18	14—21	13
17. Cordoba	18	21—31	13
18. Betis Sevila	18	12—27	13

ITALIA

ETAPA A 15-A: Cagliari—Mantova 1—0, Catanzaro—Milan 0—0, Fiorentina—Sampdoria 0—0, Inter—Varese 2—0, Lanerossi—Juventus 1—3, Napoli—Atalanta 2—1, Torino—Bologna 1—0, Verona—Roma 1—1.

1. JUVENTUS	15	28—14	24
2. Milan	15	19—7	22
3. Internazionale	15	32—21	21
4. Cagliari	15	16—9	20
5. Fiorentina	15	15—11	19
6. Roma	15	21—19	19
7. Torino	15	17—15	18
8. Napoli	15	18—17	16
9. Sampdoria	15	15—16	16
10. Atalanta	15	11—15	12
11. Lanerossi	15	18—23	11
12. Verona	15	10—18	11
13. Bologna	15	12—20	10
14. Catanzaro	15	8—17	8
15. Mantova	15	12—25	7
16. Varese	15	6—20	5

Redacția și administrația: str. Vasile Conta nr. 16, București. Tiparul: I. P. Informația, str. Brezoianu nr. 23—25. București.

PROLETARI DIN TOATE ȚĂRILE, UNIȚI-VĂ!

FOTBAL

REVISTĂ SĂPTĂMÎNALĂ
ANUL VII
297
MIERCURI
2 FEBRUARIE 1972
12 PAGINI
2 LEI

MECIUL CU UNGARIA A ÎNCEPUT!

DOBRIN și DUMITRACHE, regăsiți, lansează primele atacuri la poarta lui Geczi

Fotografie realizată de : Paul ROMOȘAN

INTERVIUL SĂPTĂMÎNII

ANGELO NICULESCU:
„EXISTĂ ÎN FOTBALUL NOSTRU VREO TREI ...ILIE NĂSTASE!"

● 40 DE ZILE PÎNĂ LA RELUAREA DIVIZIEI NAȚIONALE A: CU „BLOC-NOTES"-UL ÎN VIZITĂ LA ECHIPELE FARUL, CRIȘUL ȘI UNIVERSITATEA CRAIOVA ● ÎN OBIECTIV — GOSPODARII STADIOANELOR DIVIZIONARELOR B ● VEDETELE GAZONULUI: BONINSEGNA, UN GOLGETER... ÎNTÎRZIAT ● UNIC ÎN ISTORIA SOCCERULUI ENGLEZ: RAMSEY ÎNVINGE CAMPIONATUL! ● CORESPONDENȚĂ DIN MAROC DUPĂ PRIMUL JOC AL „OLIMPICILOR" NOȘTRI

Nu se împrumută

PAȘI TIMIZI (totuși) PE UN DRUM LUNG ȘI GREU...

In ultimul timp un loc tot mai important se acordă preocupărilor privind activitatea sportivă în rîndurile copiilor, juniorilor și școlarilor. La ședințele de lucru care au avut loc nu de mult la C.N.E.F.S., printre problemele vizate, ca un leit-motiv a revenit în discuții, cum și cît se lucrează cu juniorii și copii, evidențiindu-se multe dintre carențele existente, pentru înlăturarea cărora nu se fac eforturile dorite și necesare.

Ținînd cont tocmai de acest aspect, am solicitat unui număr de patru președinți de consilii județene să ne relateze în ce măsură preocupările lor, ale comisiilor locale de fotbal vizează marile probleme ale micilor fotbaliști.

GORJ

„PĂRINȚII" ECHIPELOR ȘCOLARE

● UN CENTRU BINE PUS LA PUNCT ● LEIT — MOTIVUL NECAZURILOR...

— Am considerat — ne spunea MIHAI BLAJ, președintele C.J.E.F.S. Gorj — că fotbalului la nivelul copiilor, școlarilor și juniorilor trebuie să i se rezerve o mare cantitate de muncă și interes, că numai în acest fel, într-un viitor mai apropiat sau mai îndepărtat, vom reuși să avem și noi la Tg. Jiu o echipă bună, că de pe meleaguri gorjene se vor ridica jucători de valoare. În 1969 a luat ființă la Tg. Jiu un centru cu 180 de tineri jucători, centru care are un antrenor coordonator iesusit (C. Ciolgan) și doi instructori destoinici. Dacă veți veni vreodată să-l vizitați, veți rămîne, sînt sigur, impresionați de ordinea existentă, de activitatea fără fisuri care a început să se desfășoare aici. Rezultatul? Echipa de juniori a centrului, pînă nu de mult învinsă cam peste tot pe unde juca, se află în prezent pe locul 6 în clasamentul campionatului național. Iar Stan Zeană, antrenorul divizionarei C Pandurii, a și... ochit ca să zic așa, trei jucători — Nanu, Dovlete și Hica — care vor fi promovați în curînd în rîndurile echipei pe care o antrenează...

— Tot ceea ce ne spuneți e frumos. Ne-ar interesa însă să aflăm dacă pe plan local s-a întreprins ceva în scopul lărgirii bazei de masă a fotbalului, al organizării mai atente a competițiilor în care sînt angrenați copii, juniori și școlari?

— Avem cîteva lucruri noi în acest sens. De pildă, împreună cu antrenorii centrului am discutat și hotărît să mai înființăm o grupă de vîrstă, a patra, cu copii pînă la 11 ani. Am considerat, de asemenea, că este necesar să organizăm centre pentru copii și juniori — fără îndoială nu de nivelul celui de la Tg. Jiu — la Motru (antrenor Vădeanu) și Sadu (antrenor Macs). În același timp, subliniez că la Tg. Jiu există un campionat municipal la care participă toate școlile generale, că în comune ca Bilta, Slivilești, Mătăsari, Novaci există profesori pentru care fotbalul a fost, este și va rămîne sportul favorit. Și pentru a da o mînă de ajutor tuturor acestor echipe școlare s-a hotărît ca fiecare asociație sportivă cu echipă în campionatul județean să patroneze cîte o formație școlară...

— Care este principalul obstacol de care vă loviți în cadrul preocupărilor mai sus amintite?

— Leit-motivul tuturor lamentărilor de peste tot: terenurile. În Tg. Jiu avem doar două. Vom amenaja un al treilea într-un punct al orașului numit Debarcader, pe care vor avea acces în mod deosebit echipele de juniori și școlari.

VRANCEA

E NECESARĂ SCHIMBAREA OPTICII

● CÎT MAI MULTE COMPETIȚII LOCALE ● OAMENII CARE LIPSESC!

În ultimii ani Vrancea s-a înscris în circuitul fotbalului doar cu echipe la nivelul eșalonului trei — Divizia C. **Nu iubesc, oare, fotbalul tinerii din Focșani, Mărășești, Adjud etc, la fel de mult ca cei din Tîrgoviște, Giurgiu sau Bistrița?** Răspunsul nu poate fi decît afirmativ, la care subscrie și IANCU PĂTRAȘCU, președintele C.J.E.F.S. Vrancea. Și-atunci?

— Nu au existat preocupări permanente în scopul formării unei adevărate baze de masă a fotbalului, juniorii și copiii au fost trecuți, ani la rînd, pe planul doi, majoritatea asociațiilor din județul nostru alergînd după rezultate nesemnificative. Cunoscînd starea de lucruri existentă pînă nu de mult, mă bucură faptul că, acum, la Focșani a luat ființă în 1971 un centru de antrenament pentru copii și juniori (din rîndurile căruia a fost promovat la echipa națională juniorul Florin Crețu), că pe raza județului se organizează competiții care angrenează multe echipe de școlari (un campionat municipal la Focșani, campionate zonale: Adjud, Panciu, Odobești, Mărășești), că la liceul cu program de educație fizică din orașul de reședință a județului s-au înființat două grupe cu specialitatea fotbal, de care se ocupă cu multă tragere de inimă prof. Teodor Pasan. Toate acestea sînt succese frumoase dar care nu satisfac decît în mică măsură, dacă le raportăm la ceea ce trebuie să însemne o adevărată bază de masă a fotbalului. Și pentru a ajunge la ceea ce dorim este necesar să fie schimbată optica majorității asociațiilor sportive, a conducătorilor acestora față de echipele de copii și juniori, să existe preocupări pentru amenajarea de terenuri simple, extrem de utile (Victoria și Vrancea Focșani, Locomotiva Adjud, Flacăra Odobești etc. au posibilități să-și îmbunătățească propriile baze sportive, să amenajeze terenuri, dar n-o fac, așteptînd totul de-a gata!), în școli profesorii de educație fizică nu doar cei cu specialitatea fotbal, să acorde o mai mare parte din timpul lor elevilor dornici să practice fotbalul. În fond știți ce ne lipsește acut? Tocmai oameni ca Emil Feillinger (antrenorul centrului) și prof. Teodor Pasan care pot sacrifica orice pentru a pregăti o echipă de copii...

HUNEDOARA

„EXISTĂ ȘI ASOCIAȚII CARE..."

● DOAR DOUĂ ANTRENAMENTE PE TERENUL MARE! ● PREOCUPARE DE... OCHII LUMII!

Recent, într-unul din numerele revistei, am publicat un mic articol în conținutul căruia erau evidențiate cîteva aspecte negative din activitatea Centrului de copii și juniori Mureșul Deva, înființat în 1969.

— Este foarte adevărat — ne-a spus și MIRCEA BIRIȘ, președintele C.J.E.F.S. Hunedoara. Ne-am zbătut ani la rînd pînă cînd am reușit să înființăm la Deva un centru, căutăm să acordăm o deosebită atenție selecției, de două-trei ori pe an efectuîndu-se trialuri dintre cele mai vaste în care am cerut și vom continua să cerem sprijinul școlilor, profesorilor de sport, părinților copiilor.

— Se specifica în corespondența pe care am primit-o de la Hunedoara, și pe care am publicat-o, că echipele de copii și juniori nu au accesul pe terenul Mureșul decît de două ori pe săptămînă?

— Și acest lucru e adevărat.

— Atunci, unde și în ce condiții se pregătesc?

— Sînt greutăți, deloc neglijabile, dar pe care vom căuta să le depășim. Tot așa cum considerăm că mare parte dintre aceste probleme privind juniorii și copiii pot fi rezolvate dacă, la rîndul lor, unele asociații și cluburi se vor zbate cu îndîrjire pentru a-și asigura schimbul de mîine. Noi am fi mulțumiți dacă peste tot, în județ, copiii și juniorii ar fi înconjurați cu dragoste ca la Jiul Petroșani și Corvinul Hunedoara, ale căror pepiniere sînt deosebit de productive, sumele ce li s-au alocat fiind folosite în exclusivitate pentru nevoile centrelor lor. La rîndul lor, Minerul Lupeni, C.F.R. Simeria și Victoria Călan manifestă preocupări susținute pentru echipele de juniori. Din păcate însă, în județ avem și asociații unde munca de depistare, instruire și promovare a tinerelor talente este ignorată sau făcut de mîntuială, ca la Minerul Teliuc, Constructorul Hunedoara, Minerul Ghelar și încă multe altele.

— Ce măsuri a luat Consiliul județean și comisia județeană de fotbal pentru a curma aceste... preocupări de mîntuială?

— Au fost trasate sarcini, obligatorii pentru asociații, s-au dat și vom continua să dăm sancțiuni severe acelor care au condiții materiale și nu ajută efectiv echipele de juniori și copii, se urmărește permanent modul cum sînt îndeplinite indicațiile în acest sens. Dar pînă la a ne declara cu adevărat mulțumiți mai avem încă mult de lucru.

MEHEDINȚI

„DACĂ VOM REUȘI"...

● REZULTATUL ULTIMILOR DOI ANI ● CEL MAI GRĂITOR EXEMPLU

Președintelui Consiliului județean pentru educație fizică și sport Mehedinți, CONSTANTIN BOGDAN, i-am adresat o primă întrebare care bănuiam că-l va surprinde cît de oft.

— Cu doi ani în urmă discutam despre cîteva frumoase intenții privind îmbunătățirea activității fotbalului de masă. În ce constau pașii făcuți înainte? Ce anume s-a preconizat și nu s-a realizat în această privință?

— Am considerat dintotdeauna că baza celui mai iubit dintre sporturi rămîne fotbalul școlar. Îi acordăm tot sprijinul nostru. Am reușit un lucru bun în acești ultimi ani: ca toate școlile de pe raza județului să aibă cîte o echipă și să participe cu ea într-o competiție adecvată. Cîștigătoarele celor 10 zone geografice își vor disputa titlul de campioană școlară. Dacă vom reuși, cu sprijinul tuturor factorilor competenți — Inspectoratul școlar, organizațiile de pioneri și U.T.C. — să ridicăm la un nivel corespunzător acest campionat, să capete amploarea pe care o dorim, înseamnă că, într-adevăr, e un succes. O a doua direcție de preocupări vizează mărirea numărului grupelor de copii și întărirea echipelor de juniori ale asociațiilor. Aici întîmpinăm rezistență...

— Nu de mult, pe unul din terenurile orașului, o echipă de copii juca un meci cu tricouri de... seniori!..

— Este, de fapt, tot un aspect al rezistenței de care aminteam. Dacă toate asociațiile din județ ar acorda propriilor juniori atenția pe care o acordă Metalul Tr. Severin...

— Apropo de Metalul-junior. Cărui fapt s-a datorat sancțiunea din tur, cînd a pierdut la masa verde un meci cîștigat pe teren?

— Antrenorului. A folosit la juniori un jucător-junior care evoluase și la seniori. Tragedia nu-i mare. Și știți de ce? Cu doi ani în urmă Metalul alerga după jucători de prin alte părți sfidînd o tradiție, și a retrogradat. Acum are în formație numai jucători severineni, chiar juniorii, se află pe primul loc al seriei respective a Diviziei C și are toate șansele să promoveze. Este un exemplu grăitor care poate fi dat ori de cîte ori se aduce în discuție fotbalul în rîndul copiilor și juniorilor.

După cum se observă, cei patru interlocutori au evidențiat doar... cîteva dintre aspectele negative: **• insuficient sprijin acordat juniorilor și copiilor de majoritatea asociațiilor sportive din județele Hunedoara, Mehedinți, Vrancea • lipsa unui număr de antrenori competenți și pricepuți care să-și facă un ideal din dificila muncă de a depista, crește și promova tineri jucători; • o bază materială precară — în special terenuri — chiar și acolo unde există posibilități locale dar care nu sînt valorificate.** Sînt mult mai multe, se cunosc. Pașii făcuți pentru înlăturarea lor sînt, deocamdată, destul de timizi. Să sperăm că vor deveni mai hotărîți în acest an, la începutul căruia ne aflăm.

Laurențiu DUMITRESCU
Gheorghe NERTEA

„PREMIANTUL" (sau nr. 22)

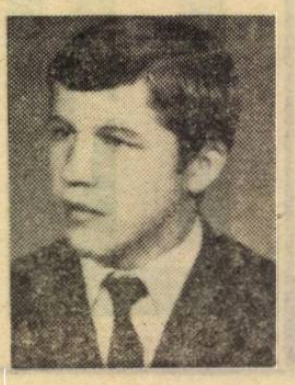

22. La prima vedere un număr banal, obișnuit. Dar răsfoind catalogul anului III A, al Grupului Școlar U.M.M. din Cîmpulung Muscel, vom găsi în dreptul lui numele elevului **Pîrșe Pavel.**

Profesorii și maiștrii îl caracterizează numai cu superlative. Colegii îi spun simplu: „premiantul". Dar nu cu răutate. Mărturie sînt rubricile din catalog, care nu cunosc numărătoarea decît de la 9 la 10.

„Premiantul" nu-i, cum mulți și l-ar închipui, un băiat firav, și neapărat cu... ochelari. Este un flăcău „de la munte", bine legat, cu obrajii atinși de roșul bujorilor, cu brațe vînjoase și degete neastîmpărate. Numai ochii căprui și privirea jucăușă îi trădează numărul anilor.

— Pavele, care este pasiunea ta extrașcolară?

Răspunsul vine fără pauză:

— Fotbalul!

Este, de fapt, căpitanul echipei ARO — juniori — recent prezentată în paginile revistei. Colegii îl respectă atît în școală, cît și pe dreptunghiul verde al stadionului, cu toate că unii par să nu-i accepte supremația pe aceste tărîmuri. Dar unda lor de invidie se topește atunci cînd ei se apleacă salvator peste umărul colegului „torturat" de o ecuație sau cînd pe teren le trimite o pasă „de gol", însoțită apoi de îmbrățișarea tradițională. Nu-și manifestă euforia după o reușită personală, în „stil brazilian", ci se îndreaptă către coechipieri, copleșindu-i cu sărutări. În aceste momente nimeni nu și l-ar putea închipui grav, chiar aspru, așa cum este în cadrul organizației U.T.C., cînd își îndreaptă tirul necruțător spre colegii vinovați de abateri. Dar niciodată nu-i sînt întoarse priviri încruntate. Asta pentru că Pavel este în primul rînd un adevărat coleg și prieten.

— Cum se împacă cartea cu fotbalul?

Lasă capul în jos cu sfială, știind că sînt informat de aceste lucruri. Totuși completează:

— Amîndouă fac casă bună!

Antrenorul echipei, prof. **Gh. Ivașcu**, îi remarcă seriozitatea și tenacitatea la antrenamente. În uzină maiștrii și inginerii îi privesc cu admirație mîna sigură, care nu tremură atunci cînd fixează microniii pe manetele strungului.

— Îți place meseria de strungar?

— Desigur! De mic visam să stăpînesc aceste mașini care metamorfozează metalul, dîndu-i viață.

— Am auzit că ai și alte ambiții?

— Da! Aș vrea să urmez Politehnica și apoi să revin în mijlocul colectivului Uzinei Mecanice cu plusul de experiență căpătat pe băncile facultății.

— Dar pe plan sportiv?

— Poate am să îmbrac tricoul „Sportului studențesc".

Tresar și îmi amintesc cu plăcere că, în urmă cu cîțiva ani, **Duțan**, și el absolvent al Grupului Școlar — azi inginer și echipier al Sportului studențesc — a plecat la București visînd ca și **Pîrșe**. Și a reușit! De aceea acordăm credit deplin acestui tînăr ambițios. Succes Pavele!

PAUL MATEOIU
corespondent

ÎN 7 ZILE

• FILMUL ANULUI A ÎNCEPUT CU O „SCENĂ TARE" • PRIMA REVANȘĂ OBȚINUTĂ DE „OLIMPICI"; ÎN MAI, O AȘTEPTĂM PE A DOUA • PUTEM APLAUDA DEBUTUL DE INTERNAȚIONAL AL LUI MIOC? • INOSPITALIERUL PĂMÎNT SUD-AMERICAN • BUENOS AIRES NE CAUTĂ ȘI NE ÎNVITĂ • CE DECLARĂ DUMITRACHE, ÎN MOMENTE DE EMOȚIE...

Filmul acestui **al 50-lea an de activitate al reprezentativei de fotbal a României**, pe care l-am dori intitulat **„Echipa noastră în cel mai frumos an al existenței sale"** a debutat cu o „scenă tare": renunțarea la turneul de pregătire în America de Sud.

Ce punem în loc?

Un **turneu-stagiu în Turcia și Grecia**, cam de aceeași durată, „punctat" de patru partide de verificare cu echipe ca Beșiktaș, Fenerbahce, P.A.O.K., Olympiakos Volos.

Jucătorii nu se arată deloc indispuși de această schimbare — dimpotrivă, mulți se declară de-a dreptul satisfăcuți — iar presa (ne referim la ziarele care s-au pronunțat pînă acum) aderă la modificarea survenită pe care, de altfel, Cristian Mantu și Gheorghe Mitroi, de exemplu, o sugeraseră mai înainte.

Revista noastră se situează pe o poziție pe care o putem sintetiza astfel: **nu interesează, în principal, UNDE, ci CUM ne pregătim**, cum se va traduce această perioadă în beneficiul echipei. De aceea credem că a fi perseverat în ideea menținerii Americii Latine ca loc de pregătire, numai pentru sonoritatea publicitară și exotismul denumirilor geografice ce s-ar fi legat de numele echipei noastre, fără a avea garanția că turneul poate fi într-adevăr util, ar fi constituit o greșeală. Se cunosc avantajele și dezavantajele unui lung voiaj în sudul american al Ecuatorului, nu le mai repetăm, dar se pare că **de data aceasta dezavantajele ar fi precumpănit.** Așa încît, mai bine mergem o săptămînă în Turcia, vreo 8—10 zile în Grecia, ne antrenăm „cinstit, gospodărește", jucăm cîteva meciuri (pe terenuri oricum mai bune decît am avea în acest timp acasă...) și tot ne alegem cu ceva bun, decît să „hăituim" echipa mii și mii de kilometri, cu un profit discutabil. Repetăm însă: **avantajele renunțării** în favoarea formulei Turcia—Grecia **sînt, și ele, condiționate de CUM NE VOM PREGĂTI.** Dar, în această privință putem fi mai liniștiți pentru că răspunsul satisfăcător la acest CUM depinde numai de noi, de conducerea tehnică a echipei, de jucători. Mai puțin de **x** persoană particulară, intermediară...

Olimpicii noștri au început bine acest turneu care, în esență, rămîne **de pregătire și omogenizare.** Prin elocventul 4—2 de duminică, ei revanșează, după aproape zece ani, echipa reprezentativă A a țării noastre, care în 1962, pe același stadion din Casablanca, pierdea în fața națională marocane cu 3—1, tot într-un meci amical.

Dar, deasupra acestei satisfacții, se situează fără îndoială aceea că al doilea eșalon reprezentativ al fotbalului nostru își dovedește progresul, valoarea și învinge, în deplasare, o echipă care a jucat în turneul final al „El Mundial"-ului mexican, unde — între altele — a făcut meci egal (1—1) cu Bulgaria și a condus aproape 60 de minute în fața R.F.G.-ului. Iată un start promițător al „olimpicilor", născut parcă din ambiția lor de a valida hotărîrea federației privitoare la existența separată a celor două loturi și de... a repara la București ceea ce a stricat „lotul mare" astă-toamnă, la Copenhaga.

Trimisul nostru special în Maroc ne relatează că prima partidă a turneului s-a desfășurat sub titulatura de **România—Maroc.** Nu știm dacă este vorba doar de o licență publicitară pe care și-au permis-o gazdele sau despre un consens al F.R.F. în această direcție, cert este, însă, că meciul de la Casablanca **intrunește condiții pentru a deveni un meci de palmares** și de a fi deci considerat **„numărul 237"** pe tabel. Lucrul acesta apare normal, din moment ce și partidele cu Albania din anul trecut, susținute de selecționata olimpică a țării noastre, au fost validate ca meciuri de echipă națională și trecute în palmaresul intitulat **„al echipei naționale și olimpice".**

În acest caz, Domide, Ghiță, Suciu, Vlad, Radu și alți cîțiva își adaugă o nouă selecție în echipa națională, iar pe Mioc și pe Rugiubei îi putem felicita pentru debut. Rămîne însă să așteptăm și un punct de vedere oficial în acest sens.

Buenos Aires descoperă fotbalul românesc. Zilele trecute, un emisar al federației argentiniene a sosit la București, oferind un meci inter-țări chiar pentru această primăvară. Cum însă dificultățile noastre de program n-au permis imediata perfectare, purtătorul de cuvînt al forului sud-american a insistat pentru angajarea unei partide **România—Argentina** (prima din palmaresul celor două țări) pentru anul viitor. Există toate șansele ca această „premieră" să se producă în octombrie 1973 și ca meciul să devină tradițional.

Ne vin deci oferte de pretutindeni. În aceste condiții, numărul meciurilor într-un an crește mereu iar vechiul record al lui Bodola (48 de meciuri în echipa națională) începe să se clatine. Cine-l va bate? Lucescu? Dinu? Dumitru? Dobrin?

Anul acesta, continentul sud-american nu prea e propice echipelor europene. Rezultatele pe care le obțin acolo nu numai formații de club (ca Steaua sau Zeleznicear) ci și echipe naționale (Ungaria, de exemplu) nu sînt de natură a pleda pentru superioritatea balonului rotund de pe continentul nostru. Cel puțin cînd e (încă) vorba de turnee amicale...

Dar, pentru că am vorbit despre echipa Ungariei, ale cărei rezultate au apărut pînă acum disparat, să facem un serviciu cititorilor noștri (și nu numai lor...) și să le grupăm: 0—2 cu Portuguesa, 0—2 cu Curitiba, 0—1 cu Palmeiras și 2—2 cu Flamengo. Bineînțeles însă, turneul continuă...

La Liceul de fotbal „23 August" din Capitală, organizația de pionieri a primit vizita fotbaliștilor din lotul național. A fost o întîlnire caldă, cu multe momente emoționante, în cadrul căreia **Dumitrache** a fost ales președinte de onoare al organizației.

Ni se relatează, între altele, că în discuția cu micii săi admiratori, Dumitrache ar fi rostit și cuvintele **„arbitrul are totdeauna dreptate"**, pe care le înregistrăm ca... primul indiciu că „tandem"-ul de pe coperta noastră de azi are șanse de retitularizare în echipa națională.

Radu URZICEANU

Carnet de TURNEE

de EUGEN BARBU

Vorbesc în perfectă necunoștință de cauză, dar nu este vina mea. Să mă explic: ziarul „Scînteia tineretului" de sîmbătă, prin pana lui Gigi Mitroi, atrăgea atenția asupra inutilității turneului sud-american proiectat de Federația de fotbal; iată, luni, o știre provenind de la același for de specialitate vine și pune punctul pe i. Nu se mai merge dincolo de Ocean din motive binecuvîntate: depărtarea, decalajul fusului orar, marile distanțe, condițiile speciale de joc și, în sfîrșit, printre rînduri, posibilitatea ca să pățim ce pățește la ora asta echipa Ungariei: ruinarea renumelui...

În acest context apare și numele impresarului Zacour, pe care presa noastră, în urmă cu vreo doi ani, l-a făcut cu ou și cu oțet, din motivele știute. Așadar, toate apelurile lansate prin presă nu au avut ecou; nu am reușit să găsim un reprezentant al intereselor noastre cît de cît mai familiarizat cu problemele fotbalului românesc și eram expuși să stăm tot la mîna domnului Zacour. Ajunși la acest punct al discuției, să ne amintim puțin de trecut: echipele noastre au fost umilite cît se poate; jocuri chiar a doua zi după sosirea de la asemenea distanțe, adaptări ultrarapide și rezultate fără nici o speranță; deplasări la mii de kilometri dintr-un capăt la celălalt al continentului, adversari de mîna a șaptea, acum aud că **Steaua** a inaugurat, în condițiile în care a inaugurat, un stadion sătesc. E prea de tot. E ca și cum am invita echipa „Internazionale" la Topraisar sau la Dîlga!

Nu scuz pe conducătorii echipei militare și nu acuz pe Valentin Stănescu, acuz numai pe cei care au îngăduit acest turneu. Mai întîi, pentru că se cunoaște faptul de nimic că „Steaua" nu era în formă, al doilea că echipa a fost lăsată, dacă înțeleg printre rînduri, tot pe seama aventurierului Zacour (toate aceste aproximații se datoresc ciudatului sistem de a nu trimite un ziarist cu echipele în turneu, tocmai pentru a nu se afla adevărul!) Așadar, cunoscîndu-se setea pentru rezultat de care dau dovadă echipele sud-americane, înfometate de palmares favorabil în fața adversarilor europeni, „Steaua" a fost dată la lei, cu voie, ori făr-de-voie. În asta a stat și norocul naționalei noastre! Să nu mi se spună că prudența de ultimă oră este rezultatul vreunei cugetări mature. Nu, există oameni foarte dornici să călătorească și asta pe spinarea celor ce joacă, și tocmai aceștia sînt foarte dispuși să arate cît de folositoare sînt îndepărtatele deplasări fără noimă, pentru că **absurditatea turneului sud-american era evidentă** și pentru copii. Înțelegem că înainte de Mexic o adaptare cît de cît la clima și la condițiile de dincolo de Ocean era absolut necesară, dar acum, cînd jucăm în Europa aproape, dacă nu toate meciurile din anii viitori? Nu vedeți că e cusută cu ață albă?

Vreau să mai spun că în vederea competițiilor din 72—74 înfruntarea unor adversari, cum sînt cei din America de Sud, e chiar contraindicată. Mărturisesc că Mexico mi-a dezvăluit mai mult decît orice că toate campionatele mondiale sînt dominate de mari interese pecuniare și de prestigiu și că numele cîștigătorului titlurilor supreme este mai mult decît previzibil. Se cumpără din timp arbitrii, se fac aranjamente ce nu scapă publicului, dar împotriva cărora nu se poate lupta. Amintiți-vă ce discutabil a cîștigat Anglia la Londra și cît de ușor era de ghicit că la Mexico aceiași echipă va fi eliminată fără dificultate, ceea ce s-a și întîmplat. Amintiți-vă ce climă infernală și ce condiții de joc: la 12 ziua sau la orele 14 după-amiază, ca și cînd ceea ce se numesc partidele în nocturnă ar fi fost o invenție a anului 2 000! Vreți să vă spun sincer că sînt convins că Brazilia nu se va afla în '74 nici pe locul 4? Nu are cum. Dacă viitorul campionat mondial va arăta altceva, eu sînt gata să mă las bețelit. De departe fotbalul european este net superior din toate punctele de vedere celui de dincolo de Ocean. S-a văzut în Anglia, se va mai vedea o dată în R. F. a Germaniei. Și-atunci unde mergem noi să învățăm? La acei care mîine-poimîine vor trebui să învețe de la europeni? Ce-i luxul acestor distanțe și cheltuirea inutilă de energie, numai pentru a demonstra că putem juca de la egal la egal cu echipele braziliene? Da, putem să facem asta, dar pe terenuri europene, nu acolo unde ucigătoarea climă distruge orice pregătire. Socotesc că renunțarea la turneul sud-american este **un act de înțelepciune.**

PRIM PLAN

PETESCU

La 15 mai, Mircea Petescu împlinește 30 de ani. În aceeași zi se împlinesc... 15 ani de la nașterea primului său carnet de legitimare, la C.F.R. Arad. Să fie oare o simplă coincidență?

Mircea Petescu a început prin a fi un mare talent. Blondul efeb din Pecica avea doar 17 ani cînd conducea atacul „utist" propulsat de Petschovschi, care avea dublul vîrstei fiecărui membru al „cvartetului ofensiv" imaginat de flerul lui Braun.

A fost oare Mircea Petescu un mare talent? Arădenii susțin, cu umorul lor molcom, că adevăratul talent al lui Petescu a fost acela de a fi jucat la U.T.A.

În 1960, după numai un an la U.T.A., tînărul arădean ia drumul Timișoarei. Lucid prin excelență, el ezită să mizeze totul pe cartea fotbalului. Acum, studentul chimist Petescu navighează cu inteligență între aulă și arenă... Zilele se scurg egale. Mircea nu face excese. Calculează totul. După îndelungi dezbateri interioare, el este nevoit să arunce din nacelă iluziile sale de înaintaș. Forward-ul Petescu se retrage simbolic spre mijlocul terenului, iar apoi devine stoper, ca un tribut plătit dorinței înfrigurate de a rămîne un student fruntaș.

Apoi vine tumultul. Mircea Petescu, stoperul naționalei de juniori, primește, în calitate de căpitan, „Cupa U.E.F.A.", într-o neuitată seară de mai. La ce ar mai putea visa un tînăr care și-a prejățit cu atîta migală profesiunea?

Și totuși, fotbalul, această Sirenă a adolescenței noastre, a tuturor, îl cheamă. Mircea vine la București, la Viitorul, și apoi la Steaua. Se adaptează greu. Luminile orașului îl atrag. Dar Mircea rezistă. La București, unde nici unul dintre profesori nu știe că Petescu este fotbalist, „căpitanul primăverii 1962" devine inginer chimist cu note pe care le invidiază pînă și cei care n-au dăruit o jumătate din tinerețea lor fotbalului.

În sfîrșit, Mircea încearcă să se definească pe sine ca fotbalist. Dar, umbrele lui Zavoda II și Apolzan îi dau frisoane. După patru ani la Steaua, el revine acasă, la U.T.A.... (Sîntem în vara lui 1967...) Aradul îl reprimește cu brațele deschise. În numai trei luni, noul Ulise ajunge, grație U.T.A.-ei, mijlocaș în echipa națională, avînd onoarea de a juca împotriva Angliei, la București. Apoi totul reintră într-o albie mai blîndă. Mircea Petescu părăsește echipa națională, dar nu pentru că puterile i-au scăzut, ci pentru că, deocamdată, „tricolorii" nu prea știu ce vor.

Și astfel începe ultima mare bătălie a

flăcăului din Pecica. Mircea Petescu, tînărul care și-a drămuit cu atîta abilitate energiile, e hotărît acum să dăruiască totul echipei care l-a lansat. Așa se face că el acceptă teribilul post al apărătorului de avangardă, postul cerberului pus să mineze, pas cu pas, întreaga rețea defensivă ardeleană.

La 30 septembrie 1970, Mircea Petescu trăiește momentul suprem al carierei sale: eliminarea lui Feyenoord. La 30 septembrie, întreg Aradul înțelege în numai 90 de minute, proporțiile muncii de Sisif a fostului său june-prim, care a intuit sensul devenirii aspre a fotbalului...

Ioan CHIRILA

• ȘTIRI • ȘTIRI • ȘTIRI • ȘTIRI •

TRICOLORII LA LUCRU

Luni, la ora prînzului, lotul național s-a reunit în vederea apropiatului turneu ce-l va întreprinde în Turcia și Grecia, prima mare acțiune pregătitoare a dublei întîlniri cu echipa Ungariei, contînd pentru sferturile de finală din Campionatul Europei. Iată componența acestuia: **Adamache, Ștefan, Crețu, Lupescu, Dinu, Deleanu, Mocanu, Sătmăreanu II, Dumitru, Radu Nunweiller, Anca, Dembrovschi, Dumitrache, Dobrin, Lucescu, Uifăleanu și Iordănescu.**

PATRU IMPORTANTE CONSFĂTUIRI

Duminică, în patru centre fotbalistice (**București, Cluj, Timișoara și Galați**) se vor întîlni — în cadrul unor consfătuiri organizate de F.R.F. — reprezentanți autorizați (conducători de secții și antrenori) ai celor 168 de echipe din Divizia C, ai celor 92 de formații de juniori participante în campionatul republican, președinții comisiilor județene de fotbal și coordonatorii celor 43 de centre de copii-juniori. Federația acordă o deosebită importanță acestor consfătuiri (ele vor fi prezidate de membri ai Biroului federal, în frunte cu tov. **Mircea Angelescu**, președintele F.R.F.), în cadrul cărora vor fi dezbătute probleme ale eșalonului al treilea divizionar și ale unităților de performanță care sînt campionatul de juniori și centrele, veritabile pepiniere ale fotbalului nostru.

„U" CLUJ — INVITATĂ ÎN ITALIA

„Șepcile roșii" au primit recent o invitație din Italia. Echipa clujeană urmează să susțină un meci la 5 martie, în compania unui partener care nu-i încă stabilit.

F.C. ARGEȘ CAUTĂ UN... TURNEU

Echipa piteșteană a contat, pînă acum cîteva zile, pe turneul în Iran, la sfîrșitul lui februarie, cu care și-ar fi desăvîrșit pregătirea. Iată însă, că a primit o telegramă din Teheran prin care este anunțată că din cauza timpului nefavorabil turneul proiectat a fost contramandat, urmînd ca să primească o invitație pentru la vară.

În această situație, piteștenii au reluat corespondența cu cluburi din Israel pentru a perfecta aici cîteva jocuri, în locul celor din Iran.

CINE NE ARBITREAZĂ ÎN CUPA U.E.F.A.

Comisia de arbitri U.E.F.A. a făcut delegările pentru sferturile de finală ale cupelor europene. În ce privește echipele noastre au fost comunicați următorii arbitri:

K. Schullenburg (R.F.G.) la U.T.A. — Tottenham și **F. de Campos** (Portugalia) la Tottenham — U.T.A.

Adr. Boogaerts (Olanda) la Steaua — Bayern München și Krnavek (Cehoslovacia) și Bayern München — Steaua.

A. S. ARMATA | O REVELAȚIE LA „ORA CONFIRMĂRILOR"

A.S.A. a pășit pragul Diviziei A în toamna anului 1967. A jucat primele două campionate — dominată de complexe și lipsită de experiență — reușind de fiecare dată, după începuturi pline de promisiuni, să se salveze in extremis, cu prețul unor mari eforturi și cu concursul larg al unor împrejurări favorabile.

În cel de-al treilea an al existenței sale în primul eșalon divizionar echipa n-a mai fost însă capabilă să evite retrogradarea. Și, firesc, sentința amînată doar, atunci, în vara anului 1969, de memorabilul gol al lui **Badea** — fericit pentru mureșeni și fatal pentru Progresul — a fost pusă în aplicare un an mai tîrziu. Au urmat, după aceea, 12 luni de penitență în „B", la capătul cărora revenirea în prima divizie a însemnat nu numai răsplata meritată a strădaniei colective ci și recunoașterea de fapt a unei valori ce-și pretindea dreptul la o prețuire mai bună.

ACTIVITATEA LUI SE IDENTIFICĂ CU EXISTENȚA ECHIPEI (T. BONE)

FAZEKAȘ, OMUL DE GOL

REVENIRE SPECTACULOASĂ (NAGHI)

DOUĂ DRUMURI

La sfîrșitul primei părți a campionatului, ediția 1969-1970, A.S.A. acumulase numai opt puncte, avea un golaveraj (12—29), care ne scutește de orice comentariu în plus și ocupa ultimul loc în clasament. În trista toamnă a acelui an, 1969, echipa mureșeană — lipsită de o pregătire corespunzătoare și zdruncinată psihic după grelele încercări din vară, cărora fusese obligată să le facă față pentru a supraviețui în Divizia A — a parcurs un drum sărac în satisfacții, tîrîndu-se cu greu în coada plutonului primelor noastre 16 formații. Un singur loc 12 — performanța cea mai bună din 15 etape — a constituit în tot acest timp doar o palidă încercare de a sui pe verticala clasamentului. După care, coborîrea la un moment dat pe ultima treaptă a ierarhiei competiționale a însemnat parcă anticiparea unui deznodămînt, neacceptat în aparență, dar inevitabil în fond. Acesta a fost drumul parcurs de **A.S.A.** în cel mai recent tur de campionat, înainte de a reveni printre echipele fruntașe ale țării.

Să urmărim acum, comparativ (vezi graficul alăturat), evoluția militarilor mureșeni și pe itinerarul străbătut de ei în toamna anului trecut și în cadrul căruia distingem trei principale perioade. Prima, care ține pînă la etapa a IV-a inclusiv, cu comportări contradictorii, inconsistență în joc și lipsă de eficacitate, am putea-o denumi „perioada timidității". La capătul acesteia, după severa înfrîngere suferită în fața **U.T.A.**-ei, **A.S.A.** a înregistrat cea mai coborîtă poziție în clasament, ajungînd în acest fel la nivelul „celui mai bun loc" (12) realizat în toamna anului 1969! De aici, din acest punct de joncțiune cu primejdia, începe a doua perioadă, aceea a „ascensiunii". Etapă cu etapă, urcînd treptă cu treaptă, hotărîți să se departeze tot mai mult de zona „apelor tulburi" mureșenii se văd, la un moment dat, atît de sus încît —pentru o promovată în Divizia A — totul pare o realizare de vis. În sfîrșit, ultima perioadă din evoluția turului acestei ediții de campionat este perioada „maratonului fotbalistic", în cadrul căruia **A.S.A.** are — prin jocul rezultatelor, în general — o evoluție ușor oscilantă, în ceea ce privește poziția sa în clasament, dar destul de constantă, la cote superioare de apreciere, ca valoare tehnică și nivel spectacular. În ansamblu, drumul acesta parcurs de echipa din Tg. Mureș în toamna anului 1971 reprezintă, după părerea noastră, **o reușită care se apropie în prezent de posibilitățile reale ale jucătorilor și în egală măsură de obiectivele parțiale, de performanțele propuse.** Dar...

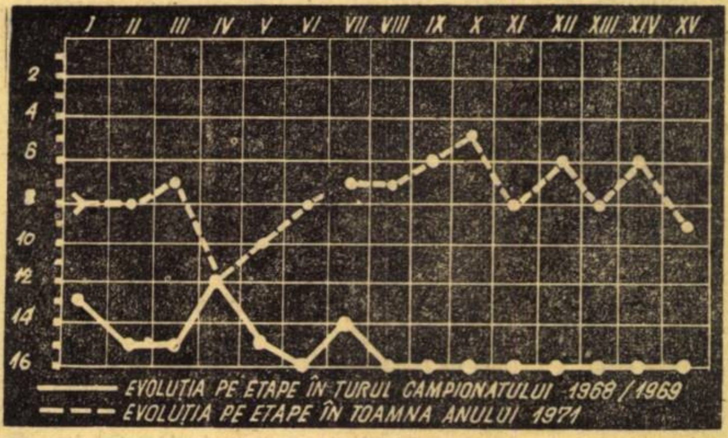

FIȘIER COMPETIȚIONAL

1.VIII	Dosza Eger	(d)	4—3
5.VIII	Vasas Debrecin	(d)	0—4
7.VIII	Spartakus Nyieregyhaza	(d)	2—2
21.VIII	**Farul**	(a)	**0—0**
29.VIII	**Jiul**	(d)	**0—0**
5.IX	**Universitatea Cluj**	(a)	**1—0**
11.IX	**U.T.A.**	(d)	**1—5**
16.IX	Akademik Sofia	(d)	1—3
18.IX	Beroe Stara Zagora	(c)	1—4
20.IX	Akademik Sofia	(d)	2—1
22.IX	Slavia Sofia	(d)	3—1
26.IX	**Crișul**	(d)	**1—0**
3.X	**Dinamo**	(a)	**0—0**
16.X	**Steaua**	(d)	**1—1**
19.X	Salgotarjan Banyasz	(a)	2—2
24.X	**Universitatea Craiova**	(a)	**0—0**
31.X	**Petrolul**	(a)	**3—0**
17.XI	**C.F.R. Cluj**	(d)	**1—1**
28.XI	**Steagul roșu**	(d)	**1—3**
1.XII	**F. C. Argeș**	(a)	**3—0**
8.XII	**Sport club**	(a)	**3—2**
12.XII	**Politehnica**	(d)	**0—2**
19.XII	**Rapid**	(d)	**0—1**

Așadar, 23 de meciuri jucate, dintre care 15 în campionat (5 victorii, 6 draw-uri, 4 înfrîngeri ; golaveraj 15—15) și 8 amicale (3 victorii, 2 meciuri egale și 3 eșecuri, golaveraj 15—20)

A FOST O DATĂ AȘA...

Răsfoind puțin filele, mai de curînd scrise ale istoriei campionatului național nu se poate să nu atragă atenția faptul că în prima parte a ediției 1968—1969 **A.S.A.** a avut o comportare foarte asemănătoare aceleia din perioada corespunzătoare a actualului an competițional. Atunci, după cele 15 etape ale turului, ea acumula un număr de 15 puncte, cu un golaveraj pozitiv (+1) și ocupa un onorabil loc 8 în clasament. Astăzi, la sfîrșitul primei jumătăți de campionat, echipa din Tg. Mureș are o situație aproape identică: 16 puncte, golaveraj zero și locul 9 în clasamentul general.

Atunci, în urmă cu trei ani, zestrea acumulată de mureșeni în toamna lui 1968 părea o opțiune decisivă în desfășurarea ulterioară a întrecerii și în vederea ocupării unei poziții cît mai departe de zona fierbinte a celor amenințați cu retrogadarea. Și cu toate acestea, în vara anului următor, totalul celor 27 de puncte realizate s-a dovedit insuficient supraviețuirii în Divizia A. A fost nevoie ca pentru departajarea echipelor din subsolul clasamentului să se apeleze la ajutorul golaverajului pentru a decide. Și **A.S.A.** a scăpat cu greu atunci și după neînchipuit de mari emoții, cu fața curată și cu prelungirea rămînerii, pentru încă un an, în prima divizie a țării.

Ce va fi acum, sau, mai bine zis, ce va fi la sfîrșitul acestui campionat?

ISTORIA NU SE MAI REPETĂ

Așa spune astăzi **Tiberiu Bone**, cel a cărui activitate ca antrenor se indentifică aproape cu existența formației militare. Și de ce nu se mai repetă istoria ediției 1968—1969?

— **Pentru că, spre deosebire de trecutul acela nu prea îndepărtat, plin de complexe și incertitudini, astăzi avem o echipă adevărată, capabilă să lupte de la egal la egal și în orice împrejurare, cu oricare dintre fruntașele fotbalului nostru. Iar forța unei asemenea echipe constă în omogenitatea ei de ansamblu, realizată cu un lot stabil, pe parcursul unui an întreg de activitate în Divizia B, ca și în unitatea morală și de acțiune a jucătorilor, în disciplina de pregătire și joc. Toate acestea** — arată în continuare antrenorul — **ne-au ajutat să trecem dincolo de hotarul unor succese care, de regulă, reflectă numai lupta oarbă pentru rezultat.**

În mod evident, **Tiberiu Bone** are în mare măsură dreptate în ceea ce afirmă. Pentru că oricui îi este ușor să observe și să facă constatarea obiectivă că **A.S.A.** de acum **nu mai este formația pe seama căreia adversarii ei să-și mai facă calcule privind punctele dinainte cîștigate sau alții să-și planifice chiar îmbunătățirea golaverajului. A.S.A.** de azi, așa cum am văzut-o și noi în repetate rînduri, se prezintă ca un **„unsprezece" bine închegat, cu un sistem defensiv ferm, sobru și eficace, în care cvintetul Nagel-Szöllösy-Toth-Ispir-Csako, neschimbat aproape în toate cele 15 etape ale turului se înscrie după numărul de goluri primite în rîndul celor mai bune apărări divizionare ; cu o linie de mijlocași Naghi-Bölöni-Hajnal, alcătuită din certe valori individuale și reprezentînd compartimentul de elită al echipei ; cu un atac percutant, bătăios și ager, în componența căruia experiența și forța de pătrundere ale lui Mureșan se completează bine cu vigoarea ofensivă, viteza și uneori finețea tehnică a unor tineri și talentați jucători ca Fazekaș, Varadi, Lucaci și Orza.**

În aceste condiții de echilibru valoric de mare stabilitate a formulei de echipă și disciplină riguroasă de joc, echipa din Tg. Mureș a constituit pentru toți, în această primă parte a campionatului, o plăcută surpriză, o veritabilă revelație.

A dispărut, parcă demult și aproape fără urme, imaginea acelui 1—10 dezonorant din meciul cu Steaua de acum doi ani. Mai mult chiar, astă-toamnă băieții lui Bone au fost la un pas de victorie în partida cu cîștigătorii Cupei, pe terenul acestora

PUTEM ȘI MAI MULT

Asta o spun în primul rînd jucătorii formației din Tg. Mureș. Și lucru ni se pare destul de semnificativ. **„Locul 9 nu ne mulțumește"** — declară, **Hajnal**. La rîndul său, căpitanul echipei, **N. Naghi**, afirmă deschis că numai neșansa i-a frustrat, pe el și colegii săi, de satisfacția meritată a unei performanțe superioare aceleia realizate în prezent.

Recent, președintele asociației, colonel **Alexandru Florescu**, făcea chiar o mică socoteală : un punct pierdut la Petroșani, unde am avut meciul în mînă ; un punct pierdut în finalul meciului cu Steaua la București ; un punct la Universitatea Craiova și unul la Rapid în fața căruia am pierdut în minutul 91, un punct...

Și numărătoarea s-a oprit la un moment dat pentru că mergînd așa mai departe s-ar fi ajuns cu certitudine la concluzia utopică, din punct de vedere practic, în virtutea căreia **A.S.A.** ar fi putut fi chiar liderul campionatului de toamnă!

— **Dincolo însă de astfel de post-calcule**, ne spunea președintele asociației, **privind de astă-dată numai spre viitor, un lucru rămîne neîndoielnic. Și anume faptul că echipa noastră este capabilă de mai mult și că are posibilitățile certe să dovedească acest lucru chiar în retur. În materie de fotbal, de altfel, „nu toamna, ci vara se numără bobocii".**

SĂ VEDEM!

Asta o spunem noi, acum, la capătul unui sezon în care **A.S.A.**, revenită în Divizia A a marcat un incontestabil progres sub toate raporturile, reușind să ne lase impresia plăcută a unei echipe care **merge hotărîtă pe un drum nou, pe un drum al împlinirilor.**

Dar să nu uităm — și aici este bine să se îndrepte în mod special atenția mureșenilor în această perioadă pregătitoare — să nu uităm că a gîndi la mai mult și a dori mai mult înseamnă, înainte de toate, **a munci mai mult și mai bine.** Că pentru a depăși un anumit plafon care cu ani în urmă ar fi mulțumit,dar care astăzi, după cît se vede, nu mai satisface, este nevoie de un **plus substanțial de calitate care să ridice realizările la nivelul performanțelor înalte.**

JUCĂTORI	TOTAL MINUTE	SUMA NOTELOR
1. Hajnal (15)	1350	117
2. Ispir (15)	1350	112
3. Szöllösy (15)	1350	108
4. Nagel (15)	1341	113
5. Csako (15)	1316	105
6. Naghi (15)	1279	101
7. Bölöni (14)	1260	109
8. Toth (14)	1260	96
9. Fazekas (15)	1203	106
10. Varadi (14)	1159	92
11. Mureșan (13)	1135	87
12. Orza (7)	458	46
13. Lucaci (9)	343	53
14. Caniaro (1)	27	4
15. Sleam (1)	10	—
16. Solyom (1)	9	—

În paranteze : numărul partidelor la care au participat jucătorii.

De aceea, am vrea, poate, mai întîi să vedem cum echipa din Tg. Mureș transpune **ideea jocului echilibrat, elastic și eficace la realitatea competițională : cum apărarea sa reușește să evite momentele de derută care-i scad uneori din merite ; cum tehnica de joc atinge, în ansamblu, valorile fotbalului modern : cum atacul astăzi compartimentul cel mai deficitar — își face mai mult simțit aportul în obținerea succeselor colective ; cum spiritul de sportivitate rămîne în roate împrejurările mai presus de lupta pentru rezultatul cu orice preț.**

Am vrea să vedem în această primăvară și apoi în continuare că **A.S.A.** confirmă bunele sale evoluții din toamnă, aprecierile adeseori măgulitoare la adresa sa, ca și speranțele jucătorilor la un loc mai bun în ierarhia noastă divizionară.

Și ne-ar face plăcere să înscriem, într-un viitor apropiat echipa din Tg. Mureș în rîndul formațiilor de elită ale fotbalului nostru.

Mihai IONESCU

A început campionatul timid, imprimînd jocurilor un caracter de duritate. Pe parcurs, din etapa a 5-a și-a restructurat jocul, practicînd — pînă la sfîrșitul campionatului — un fotbal aerisit cu execuții tehnico-tactice în viteză. Jucătorii au o mare zonă de acțiune și, ceea ce este mai important, sînt preocupați în permanență de joc. Aport substanțial al mijlocașilor în atac și ceva mai scăzut în fazele de apărare. Echipa nu demobilizează cînd primește gol și acționează eficace atunci cînd reușește să deschidă scorul. Este o formație mobilă cu o bună eficacitate și circulație a balonului. A avut momente de cădere fizică (jocul cu U.T.A.) la care se adaugă unele greșeli grave în apărare și lipsa de angajament a celor patru înaintași. În general este o echipă disciplinată tactic, cu reale resurse de afirmare a tinerelor talente.

(APRECIERILE COLEGIULUI CENTRAL AL ANTRENORILOR)

JIUL

A VENIT MOMENTUL UNEI ASCENSIUNI PE VERTICALA CLASAMENTULUI

Rapidistul Neagu amenință poarta lui Suciu în cel mai slab meci al minerilor din turul campionatului. Foto : Vasile BAGEAC

L-am întîlnit pe **Eugen Iordache** în vara anului trecut, la Deva, la scurtă vreme după ce preluase conducerea tehnică a echipei Jiul. Nu se arăta prea optimist, dar nici nu căzuse în cealaltă extremă, a pesimismului, în privința lotului de jucători pe care îl avea atunci la dispoziție. O undă de regret se putea citi pe chipul său. Și asta numai pentru motivul că pierduse cu o zi-două „trenul". Sosise la Petroșani la scurt timp după ce **Ion Constantin** primise dezlegarea și atacantul în care își pusese atîtea speranțe se antrena acum departe de Valea Jiului, pe stadionul Ghencea din București. Nu-l îngrijora nici cine va apăra în poartă, mai ales că înlocuitorul lui **Stan** nu era un oarecare, ci **Suciu**. Nici linia de fundași, unde reîncadrarea lui **A. Georgescu** umplea golul lăsat de **Caramalis**. Nici mijlocașii, compartiment în care experimentatul **Libardi** putea alcătui oricînd un cuplu redutabil alături de oricare alt component al echipei. Marea problemă se numea atacul. Parcă-l aud pe antrenorul alb-negrilor: **„Fotbalul se joacă pe goluri. Degeaba dispui de o puternică apărare care îți dă siguranță și primește goluri puține, dacă n-ai cîțiva „vulpoi" în ofensivă care să știe să speculeze fiecare greșeală a adversarului, capabili să marcheze măcar un gol în plus în poarta partenerului de întrecere".**

Treptat, cu cît se înmulțeau antrenamentele, fruntea antrenorului **Iordache** se descreștea. Cîțiva tineri ambițioși veniți la Jiul se străduiau, persevereau necontenit încercînd să prindă un loc sub soare în formație. Se numeau **E. Georgescu, Gligoric, Mulțescu** și **Stoian,** cu toții dornici de afirmare, cu gîndul la Divizia A. Și tot atunci s-a realizat într-un timp record un lucru esențial: omogenitatea. Cei noi au fost primiți din prima clipă cu brațele deschise și marea familie a Jiului și-a început viața de echipă într-un climat sănătos, avînd la bază o reală prietenie.

Iordache, optimist.

ASA A FOST LA ÎNCEPUT

Dar, ca joc, de ce i-a fost teamă lui **E. Iordache** n-a scăpat. Echipa a început campionatul cu un sectos dezechilibru între compartimente. Acționa diferit în jocurile de acasă, unde deși păstra inițiativa în majoritatea timpului, ataca fără luciditate, și se apăra supranumeric în partidele din deplasare, anulînd — prin modul de așezare în teren — posibilitatea sa ofensivă. În timp ce linia defensivă își făcea datoria comportîndu-se constant bine, atacul nu-și găsea cadența, dezamăgea, fapt pentru care acest compartiment a fost supus unor dese modificări.

In prima etapă, la Oradea, cu Crișul, fundașii au făcut risipă de energie și meciul s-a încheiat cu un scor alb. Cu același rezultat a luat sfîrșit și jocul următor, cu A.S.A. Tg. Mureș, deși partida avea loc la Petroșani. În etapa a III-a, Jiul își mărește zestrea de puncte (4) învingînd cu 2—1 pe C.F.R. la Cluj, dar nu atacanții au fost aceia care i-au adus victoria, ci... apărătorii adverși, „iscusiți realizatori", prin două autogoluri. Abia în etapa a IV-a **Dodu** „sparge gheața" inaugurînd „deschiderea oficială" a eficacității cu două goluri ; unul în poarta Stelei, celălalt în a Jiului ! Nici în etapa a V-a minerii nu pot trece de U.T.A. (1—1), tot la Petroșani, cu toată străduința debutantului **Stoian** care a deschis scorul. În următoarele patru etape evoluția echipei continuă să stea sub semnul sterilității liniei ofensive: trei înfrîngeri și, din nou, o „remiză albă" pe teren propriu ! Mai mult chiar: în cele patru partide n-a marcat nici măcar un gol ! !

Să ne oprim aici și să facem bilanțul celor nouă etape : doar două goluri marcate de jucătorii de la Jiul, făcînd abstracție de meciul de la Cluj, unde ceferiștii s-au autoînvins.

Care sînt cauzele care au generat această stare de fapt ? Ele trebuie căutate, în primul rînd, în dispunerea jucătorilor pe teren, în distanțele foarte mari dintre componenții liniei ofensive Astfel, în momentul în care vreunul dintre atacanți intra în posesia mingii, și trebuia s-o transmită cît mai rapid unui coechipier, nu avea pe nimeni în apropiere și era obligat să paseze înapoi spre mijlocași. În felul acesta, acțiunea de atac trebuia reluată de la capăt de zeci de ori din propria jumătate de teren. La aceasta se adaugă o eroare tactică : folosirea centrărilor înalte, fără șanse în fața apărărilor masive și aglomerate. Folosirea unui astfel de procedeu a determinat și un consum de energie datorită deselor contacte dure cu fundașii adverși, un plus de nervozitate.

Suciu, un portar de nădejde.

SUPERLATIVE

- Cele mai categorice victorii: 3—0 **cu Universitatea Craiova și „U" Cluj**
- Cel mai valoros joc : **cu Dinamo București** (2—1)
- Cel mai slab joc : **cu Rapid** (1—5)
- Cei mai vechi jucători : **Stoker și Libardi**
- Cel mai virstnic : **Stoker** (31 ani)
- Cel mai tînăr : **Mulțescu** (21 ani)
- Cel mai receptiv : **Libardi**
- Cel mai disciplinat : **Mulțescu**
- Cel mai tehnic : **Mulțescu**
- Cel mai rezistent fizic : **Urmeș**
- Revelația ultimelor jocuri: **Făgaș**
- Golgeterul echipei : **Stoian** (4 goluri).
- Puncte pierdute acasă : 4 (cu S.C. Bacău, Steaua, A.S.A., U.T.A.).
- Puncte acumulate în deplasare: 5 (cu C.F.R. Cluj — 2, Petrolul — 2, Crișul — 1).

- Cel mai constant: **Georgevici**

DIN ETAPA A X-a, ADIO

VECHILOR TIPARE DE JOC!

Se simțea deci, nevoia unei schimbări în jocul echipei. Era necesară o revizuire a orientării tactice. **Eugen Iordache** a meditat profund și a găsit cam ce-ar putea să facă. O primă măsură, foarte curajoasă — și aici merită felicitată conducerea secției pentru ralierea la hotărîrea antrenorului — se referă la dispensarea de serviciile lui **Peronescu**, extremă cu vechi state de serviciu la Jiul. La începutul campionatului Peronescu a fost receptiv și disciplinat. Mai tîrziu însă, în „calitate" de cel mai vîrstnic din echipă, a început să-i apostrofeze tot timpul pe ceilalți echipieri cerîndu-le cu insistență să i se subordoneze total în timpul jocului, fapt care a generat o stare de inhibiție și nervozitate în sînul formației. O dată descătușați de „complexul **Peronescu**", **Stoian**, dar mai ales **Mulțescu** au adus un reviriment în echipă și prin elanul lor tineresc au dat culoare jocului. Apoi s-a făcut o cotitură în tactica echipei, avînd la bază participarea tuturor jucătorilor în ambele momente fundamentale ale jocului (atac și apărare) cu o mai închegată legătură între compartimente, cu o rapidă circulație a mingii. Treptat, echipa a depășit vechile carențe și tipare de joc, și-a găsit o oarecare cadență și rezultatele obținute din etapa a X-a (2—1 cu Dinamo) pînă la sfîrșitul turului au fost net superioare celor de pînă atunci. Dovadă, în următoarele șase etape, Jiul a acumulat opt puncte față de numai șapte în nouă etape, eficacitatea a crescut înscrimdu-se zece goluri, iar cele trei meciuri disputate pe teren propriu au însemnat tot atîtea victorii în comparație cu celelalte patru (A.S.A., Steaua, U.T.A. și S. C. Bacău) toate încheiate la egalitate. În plus aceste succese au fost obținute în răstimpul în care Libardi (operat), considerat strategul echipei, nu a făcut parte din formație !

TREI OAMENI DE NĂDEJDE

Comportarea mulțumitoare a echipei în turul campionatului se datorește, cum lesne se înțelege, jucătorilor și capacității antrenorului Eugen Iordache. Dar nu putem trece cu vederea peste contribuția a trei oameni localnici ai Văii Jiului, legați de mineri și de mișcarea sportivă, profund cunoscători ai „fenomenului fotbalistic" din Petroșani. Președintele clubului, **Ion Carpinet**, președintele secției de fotbal, **Otto Abraham**, și vicepreședintele clubului, **Mircea Pascu**, conducători devotați și experimentați, au sprijinit continuu activitatea echipei, și-au dedicat o bună parte din timpul lor liber punînd umărul și sufletul la bunul mers al treburilor. De foarte mulți ani acest colectiv de conducere a dat dovadă de discernămînt în luarea celor mai corespunzătoare măsuri. Credem că au avut și ei o însemnată contribuție la redresarea echipei în ultima parte a campionatului, prin totala lor adeziune la intențiile antrenorului ca și prin strînsa legătură cu toți factorii care au concurat la creșterea valorică a jocului echipei.

JUCĂTORI	TOTAL MINUTE	SUMA NOTELOR
1. Georgevici (15)	1350	113
2. Stoker (15)	1350	108
3. Suciu (15)	1337	112
4. A. Georgescu (15)	1288	108
5. Dodu (15)	1275	105
6. Naidin (14)	1185	90
7. Stoian (12)	1080	89
8. Mulțescu (12)	911	86
9. Tonca (10)	827	73
10. Libardi (9)	810	64
11. Peronescu (9)	788	59
12. Urmeș (13)	764	74
13. Colormani (8)	537	55
14. M. Popescu (6)	492	44
15. Mihai Marian (5)	259	31
16. Gligorie (3)	248	18
17. Făgaș (4)	203	26
18. Sandu (1)	90	7
19. E. Georgescu (2)	45	11
20. Marincan (1)	13	—

În paranteze — numărul jocurilor la care au participat jucătorii.

STADIONUL — UN HANDICAP !

De mai mulți ani stadionul din Petroșani — unul din cele mai vechi din țară — nu mai corespunde cerințelor activității fotbalistice de performanță. Cîmpul de joc este denivelat în ciuda deselor rogazonări. Cabinele și anexele sanitare se află într-o stare de paragină. Tribunele de lemn sînt deteriorate și chiar putrezite, scrîșie la fiecare pas. Nu întîmplător media spectatorilor la Petroșani este cea mai scăzută dintre toate orașele care au echipe în Divizia A, și poate că explicația este legată și de aspectul deplorabil în care se prezintă această veche bază sportivă.

Organele în drept ar trebui să dovedească mai multă preocupare și mai mult simț gospodăresc pentru remedierea acestor stări de fapte ceea ce, fără îndoială, ar avea un efect pozitiv în pregătirea și jocul echipei.

★

În aceste zile jucătorii echipei Jiul accentuează pregătirile cu dorința fierbinte de a nu le mai oferi suporterilor în returul campionatului nici un moment de insatisfacție. Formația a trecut în toamnă printr-o metamorfoză radicală. Încrederea acordată unor tineri ca **Mulțescu, Stoian sau Făgaș** s-a arătat inspirată și oportună, așa că în continuare există premisele unei depline omogenități și unor evoluții superioare ale echipei, cu un ridicat grad de eficacitate, calitate care rămîne prin scopul și efectul său asupra spectacolului sportiv, principala rațiune a acestuia.

Experiența Jiului a avut unele reușite. Rămîne ca timpul să confirme pe deplin bunele intenții ale antrenorului **Eugen Iordache** și marile ambiții ale jucătorilor din Petroșani. O cere tradiția clubului, o cere tradiția fotbalului din Valea Jiului.

Gheorghe NERTEA

FIȘIER COMPETIȚIONAL

22.VIII.	Crișul Oradea	(d)	0—0
29.VIII.	A.S.A. Tg .Mureș	(a)	0—0
5.IX.	C.F.R. Cluj	(d)	2—1
12.IX.	Steaua	(a)	1—1
26.IX.	U.T.A.	(a)	1—1
3.X.	Steagul roșu	(d)	0—1
17.X.	S. C. Bacău	(a)	0—0
24.X.	Politehnica Iași	(d)	0—3
27.X.	Selec. Bulgariei	(d)	1—5
31.X.	Farul Constanța	(d)	0—1
17.XI.	Dinamo București	(a)	2—1
28.XI.	Rapid București	(d)	1—5
1.XII.	Universitatea Cluj	(a)	3—0
5.XII.	F. C. Argeș	(d)	0—2
8.XII.	Universitatea Craiova	(a)	3—0
12.XII.	Petrolul Ploiești	(d)	1—0

Total : 15 meciuri jucate în campionat (5 victorii, 5 înfrîngeri și 5 încheiate la egalitate, golaveraj 14—16). A susținut o singură întîlnire internațională, la Sofia, pierdută cu 5—1.

A arătat două moduri complet diferite de joc ; acasă, joc axat pe atacuri furibunde, de multe ori dezordonat și haotic. În deplasare : joc cu apărare aglomerată în tot timpul partidelor. În decursul primelor nouă etape atacul a fost foarte ineficace, marcînd numai patru goluri (dintre care două autogoluri). Spre sfîrșitul turului a dovedit o îmbunătățire a jocului de ansamblu, obținînd opt puncte în ultimele șase etape. Rezistența fizică ni s-a părut inegală. În comparație cu campionatul trecut echipa este în general schimbată în bine.

(DIN APRECIERILE COLEGIULUI CENTRAL AL ANTRENORILOR)

ÎNTERVIUL SĂPTĂMÎNII

ANGELO NICULESCU:

EXISTĂ ÎN FOTBALUL NOSTRU VREO TREI ...ILIE NĂSTASE!

„Angelo Niculescu nu este ceea ce se cheamă un om **charmant.** Are ochii triști. Colțurile gurii îi sînt ușor căzute. Părul nu are nimic romantic. Angelo nu poartă scurte cu gulerul ridicat. Nu se extaziază în fața unei vitrine cu **trench-coat**-uri chiar dacă vitrina e pe Kensington sau Oxford Street. Nu fumează. Nu bea. Nu gesticulează. Nu are cravate frumoase. Nu poartă servietă. Într-un cuvînt, Angelo Niculescu nu e un om **charmant.** (Și nici nu face vreun efort ca să pară). Mulți îi reproșează că folosește de prea multe ori cuvîntul **respectiv.** Alții îi reproșează lipsa de inflexiune a vocii.

Pentru foarte mulți, Angelo Niculescu e un om... uscat. Pentru el șutul nu e niciodată formidabil, iar plonjonul — niciodată extraordinar. Angelo nu spune anecdote. Nu are prea multe amintiri. Cînd cineva povestește o întîmplare de pe vremea F.C. Craiovei sau a Carmenului, echipe la care a jucat, Angelo zîmbește oarecum stînjenit și astfel ascultătorii corectează aproape automat exagerările.

Pentru jucătorii echipei naționale, Angelo Niculescu este, simplu, „dom' profesor". Un profesor pe care nu l-au văzut niciodată grăbit. Un profesor la care abuzul de „respectiv" are drept compensație absența oricărei vorbe colorate de mînie. Un profesor la apariția căruia pînă și Răducanu își înghite cuvintele, chiar dacă este miezul nopții și berea helvetă a aprins ochii „portarului care acoperise poarta, ca un covor de moschee".

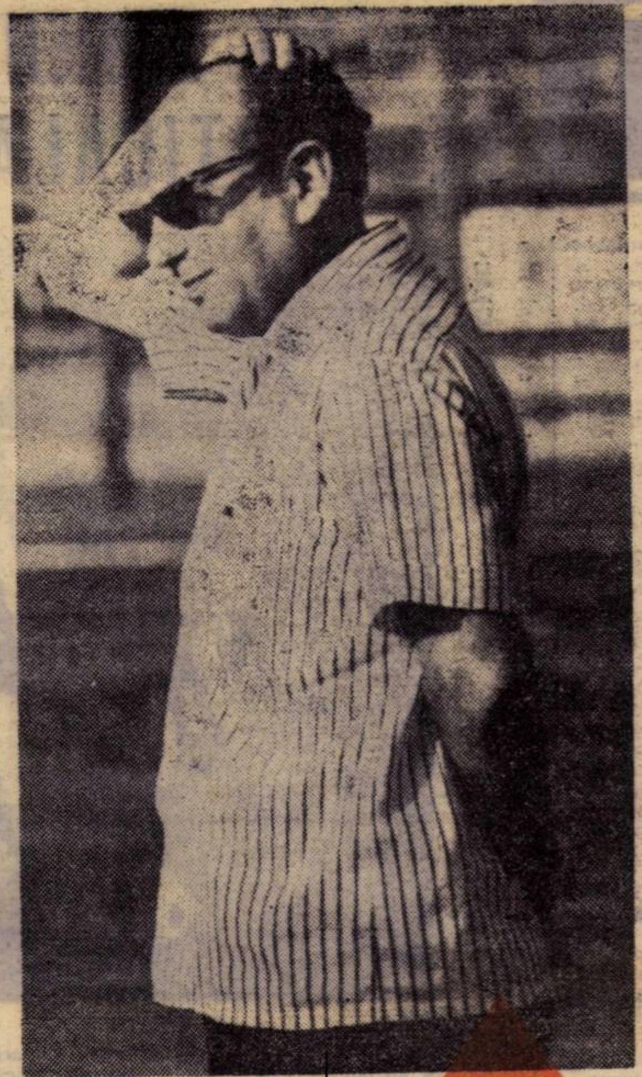

... Angelo Niculescu nu e un om charmant. Și nici nu face vreun efort ca să pară...

Aceste rînduri le-am scris în vara anului 1969. După această introducere a urmat prima frază a dialogului: **„Mai avem 100 de zile pînă la meciul cu Portugalia".** Angelo a răspuns în stilul său atît de personal: **„Ca să fiu sincer, nu le-am numărat".**

Acum cîteva zile, am căutat și am găsit — pentru început — o altă întrebare menită să-l irite pe moderatul Angelo:

„Ne aflăm, deci în fața unui nou pisc — meciul cu Ungaria". Angelo m-a privit lung, intuind capcana:

„Mie nu-mi plac metaforele. Probabil că și din această cauză am fost prea puțin agreat de ziariști și, mai ales, de scriitori. Apropiatele meciuri cu Ungaria sînt ca multe altele. Nu vreau să subestimez forța echipei ungare, dar sînt obligat să-mi aduc aminte că, în ultimul timp, am jucat cu echipe mai bune decît Ungaria și că, printre aceste echipe mai bune, se numără absolut toate deținătoarele cupei „Jules Rimet", inclusiv posesoara ei definitivă — Brazilia.

Văzînd eșecul primei întrebări, încerc o diversiune de altă natură: **„Crezi, Angelo, că merităm să ajungem printre primele patru echipe ale Europei, adică în turneul final al Campionatului european?"** Antrenorul „tricolorilor" zîmbește:

„Nu știu dacă avem dreptul să figurăm, în general, printre primele patru echipe ale Europei, dar am certitudinea, în special, că merităm să jucăm în turneul final. Dacă ai formulat astfel întrebarea, bănuiesc că poți să surprinzi nuanța cuprinsă în răspuns. În afară de asta, aș mai spune că, deși sînt foarte optimist în legătură cu „dublul" nostru împotriva echipei Ungariei, nu uit că forța sferturilor e atît de mare încît, Anglia sau R. F. a Germaniei va fi oricum absentă în turneul final".

Profit de faptul că echipa Ungariei a reintrat în cîmpul discuției, pentru a sonda o altă pistă: **„Spune-mi, te rog, care sînt întîlnirile româno-ungare la care ai asistat?**

„Am văzut, în calitate de spectator, meciul din 1948, de pe stadionul Republicii, și, în calitate de antrenor III, după Gică Popescu și Dobay, meciul din 1954, de la Budapesta. Ambele jocuri s-au încheiat cu același scor: 1—5. Ambele înfrîngeri (sau, în orice caz, porțiile scorului) au avut aceeași cauză: complexul psihologic. În primul meci, datorită complexului, am... reușit să nu-i înscriem lui Grosics 3 sau 4 goluri pînă la pauză, iar în al doilea, am... izbutit să primim gratuit alte cîteva, după ce egalasem, prin Ozon, în minutul 23".

Sînt obligat să modific din nou direcția întrebărilor. Am impresia că Angelo Niculescu e puțin iritat de atenția prea mare care se acordă viitorilor noștri parteneri. Întreb, deci, care ar fi diferența între echipele noastre de acum 20 de ani și cea de astăzi. Răspunsul nu se lasă așteptat:

„Acum 20 de ani sau mai mult aveam cîteva personalități de prim rang care își făceau un titlu de glorie din a nu se subordona echipei. Astăzi, în schimb, avem, în primul rînd, o echipă. O echipă care nu neglijează personalitățile.

Angelo Niculescu simte că răspunsul „mult prea general" nu mă satisface și adaugă:

„Dacă vrei, o a doua diferență este aceea că, față de anul 1954, eu nu mai sînt antrenor III, ci antrenor I".

Sînt oarecum surprins de acest răspuns — șoc, dar îmi aduc aminte că mă aflu, de fapt, în fața unui om de curaj. În fond, Angelo Niculescu l-a luat pe „răspunderea sa" pe Răducanu, înaintea meciului cu Portugalia, cînd aproape întreaga presă a fost împotriva introducerii lui Tamango, după Setubal, iar acum a semnat — iarăși împotriva unei cvasi-unanimități languroase — scoaterea lui din lot... Pe neașteptate, gîndesc vorbind: **„Apropo, Angelo de ce l-ai scos din lot pe Răducanu?"**

„Pentru că țin la el mai mult decît prietenii lui ocazionali".

Tac. Mă simt groggy. Sînt numărat. Aș putea să mă ridic, dar amîn, momentul. În sfîrșit, sînt în picioare. Pun o întrebare banală, de temporizare, în legătură cu începuturile actualei echipe naționale. Angelo Niculescu privește în gol. Nu se grăbește.

„Pe Wembley a fost doar încununarea unei prime etape. Totul a început, de fapt, în primul turneu brazilian: cel din iarna 1967—1968. Am jucat atunci 11 meciuri pe „Continentul fotbalului". Asta a contat enorm. Brazilia e o mare școală. Eu, personal, datorez enorm Braziliei. Acolo poți gîndi în afara influențelor de fiecare moment într-ale fotbalului. În cursul primelor două turnee braziliene am reușit, cred, să verific jucătorii și să găsesc un sistem adecvat jucătorilor. Brazilia ne-a edificat asupra rolului deosebit al mijlocului terenului, asupra ereziei care făcea din jucători oameni „legați de posturi", asupra rolului atacanților în fazele de apărare, asupra rolului ofensiv al apărătorilor etc. etc."

Sună telefonul. Titus Ozon, care a intrat între timp, sare de la locul său și răspunde, pentru a nu rupe jocul. Angelo continuă.

„În Brazilia m-am convins, în sfîrșit, că pot forma o echipă în funcție de necesități, de adversar și, mai ales, de posibilități. În Brazilia m-am verificat și ca metodist la capitolul dozării efortului sau rulării jucătorului, capitol care nu poate fi rezolvat cu ironiile ce se abat asupra mea atunci cînd într-un meci internațional nu schimb un jucător, după ce a greșit două pase la rînd.

În sfîrșit, fără Brazilia probabil că nu m-aș fi convins că fac bine jucînd cu Sătmăreanu, cu Lupescu, cu Mocanu, cu Dembrovschi, cu Radu Nunweiller.

„Fotbaliștii noștri aduc în arena internațională o frumoasă pată de culoare"

„Într-un meci internațional, nu schimb un jucător după ce a greșit două pase la rînd".

Rostind numele Radu Nunweiller, Angelo Niculescu se ridică de la biroul său.

„Radu Nunweiller, în ciuda atîtor și atîtor adversități, a fost și este „cheia" echipei noastre naționale. Radu a fost și este mai mult decît un dispecer. Radu a fost și rămîne omul care i-a convins pe ceilalți că pot domina jocul prin pase... Vorbim de atîtea ori despre nevoia de a nu mai avea complexe, dar uităm că o pasă bună sau o suită de pase reușite este cel mai mare stimulent pentru o echipă care se îndoiește, la un moment dat, de forța ei. Îmi aduc aminte de Petschovschi, „Ceala", povestea că, la primul său meci în echipa de seniori a „Chinezului", cînd nu avea nici 16 ani, Baius sau Szemler, nu-mi aduc aminte bine, i-a dat un singur sfat cu cîteva secunde înainte de începerea jocului: „Ascultă, copile, nu uita un lucru — caută să nu greșești prima minge. Nu încerca să iei ochii cu prima minge. Dă-o cuminte celui mai apropiat, chiar dacă, acesta este la un pas de tine. După aceea totul o să meargă strună". Fără îndoială, Petschovschi a fost prima victimă a... temporizării".

Încerc să tai suita printr-o întrebare de contraatac:

Ce reprezintă fotbaliștii români în fotbalul mondial?"

Fotbaliștii noștri aduc în arena internațională o frumoasă pată de culoare, prin tehnica „mai altfel" și prin fantezie. Asta se vede chiar și în meciurile pierdute, sau mai ales în meciurile pierdute. Tipul reprezentativ al jucătorului român este Ozon, Dobrin, Dumitrache. Dacă vrei, acești trei jucători sînt o replică perfectă a lui Ilie Năstase, care e, de asemenea, „mai altfel". Diferența e că Năstase joacă singur sau cel mult în doi, iar fotbalul se joacă în 11. Dar mai e și o asemănare: Năstase a avut nevoie de un Țiriac, iar un Dobrin sau un Dumitrache au nevoie de un Radu Nunweiller... Da. Fotbaliștii noștri aduc multă culoare în fotbalul internațional. Mie îmi place mult jucătorul spectaculos, deși nu sînt prin excelență un spectaculos cu orice preț... Dacă stau să mă gîndesc, fotbaliștii noștri au un farmec deosebit. Bene, deși un jucător mare, e lipsit de farmec. Bobby Charlton e și el doar un ceasornic. Un ceasornic perfect, dar un ceasornic. Ai noștri ies mai ușor din „buchea cărții". Dacă vrei, asta-i forța și slăbiciunea lor" :

Încerc, în sfîrșit, o întrebare operativă: „Ce se va întîmpla în 1972?"

„Echipa e în general formată. Mă bucură gîndul că atacul nostru l-a regăsit pe fiul său risipitor: Dobrin. Mă bucur la gîndul că am găsit încă un înaintaș de valoare: Iordănescu. Mă bucură, în sfîrșit, speranța că Dumitrache va reflecta asupra faptului că pentru a reintra în echipa națională va trebui să cîștige duelul cu un jucător de talia lui Dembrovschi — alesul ziariștilor din Mexic — sau cu oricare dintre ceilalți: Lucescu, Dobrin, Iordănescu".

„Există un caz Sătmăreanu?"

„Nu există nici pe departe. Sătmăreanu rămîne pentru mine un om de bază, deoarece calitățile lui, sînt superioare defectelor". De altfel, în perioada de pregătire următoare, cred că voi începe cu Anca pe post de fundaș dreapta. În echipa națională nu se intră ușor. Trebuie să meriți acest lucru și, mai ales, trebuie să convingi pe toată lumea".

„Ce perspective întrevezi echipei noastre în general?"

„Îmi aduc aminte, acum doi ani, în Peru, după acel 1—1 spectaculos, Vitlacyil, care a văzut echipa noastră jucînd, mi-a spus: „Ai o garnitură foarte frumoasă, cu băieți foarte talentați. Dacă echipa asta ar avea forța de joc a naționalei Cehoslovace, ea ar decide în fotbalul European".

„Și ce-ai răspuns?"

„Am tăcut. Eram de acord".

Ioan CHIRILĂ

CU „BLOC-NOTES"-UL, ÎN VIZITĂ LA DIVIZIONARELE A

Trei „pilani" ai Farului: Caraman — Tufan — Cosmoc.
Foto: Dragoș NEAGU

SE VA REGĂSI, OARE, FARUL?

...cheind campionatul trecut prin... pe cît de spectaculoasă, pe atît deprimantă cădere, echipa con...țeană nu s-a regăsit în turul ...alei ediții, Farul aflîndu-se mai ... în „eclipsă" decît în lumină. ...ocul 13, numai 14 goluri înscri...n 15 jocuri de o înaintare recu...cută înainte pentru vitalitatea ...ficacitatea sa, iată doar doi pa...etri reali, inexplicabili, dacă nu ...r enigmatici — în ce privește... ...ițiia lor — pentru o mare parte simpatizanții acestei echipe. ...artori, două zile, la pregătirile ...lui în vacanța activă de la Bus... am avut ocazia să aflăm jude... proprie (un fel de autoscrutare, ...utotaxare) a constănțenilor și să ... la convertirea ei în planuri și ...romițătoare fapte.

PORTARUL ȘTEFĂNESCU PUNE DEGETUL PE „RANĂ"

După ce urmărești în timpul ...un cros epuizant — în urma ...ia nu numai maiourile, dar și ...ele de trening se umezesc de ...spirație, albastrul lor deschis ...inundat de mari pete întune..., — iar la miezul nopții îl vezi ...unul din protagoniștii alergării dimineața aplecat asupra unui ... de psihologie, înțelegi că ai în ... tipul de om care poate să-ți ...e răspunsuri întemeiate la între... în fața cărora „cel din afară" ...bicei bîjbîie.

...an **Ștefănescu** — student la ...F.S. — îmi spune, cu aerul celui ...și recunoaște o vină personală: **...lecția din toamnă ne-a folosit. ...și; am înțeles cu toții că fără ...ă muncă nu poți ajunge de...e".**

... sincer. Obiectiv. Convingător. ...pus degetul pe „rană". ...i fie oare adevărul mărturisit de ...ănescu singura explicație a con...erformanțelor Farului? ...tă ce gîndesc doi apreciați „ofi... de bord" ai echipajului con...țean.

TUFAN ȘI CARAMAN EXPLICĂ TRECUTUL, PREZENTUL ȘI... VIITORUL FARULUI

...araman — fiul răsfățat al Con...ței, dis... ani la rînd de cele ...a puteri fotbalistice locale, Farul ...Portul. ...ufan — cîndva „ambasadorul" ...isului la lotul național. ...ouă puternice personalități ale ...pei. Doi autori a numeroase per...manțe constănțene memorabile. ...ainte dispuneam de... creierul ...mare coordonator al lui Badea" ...an) „Și de pasele excelente — ...ise din plin fuleu, care-i sur...deau și dezechilibrau adeseori ...undași — ale lui Sasu" (Caraman), ...imburile repetate ale formulei ...echipă ne-au fărîmițat „11"-le ...bază și jocul în turul actualului ...pionat" (Tufan), „Nu mai avem ...forța de percuție dinainte" (Ca...an), „Luptăm — acum, în vrăj...ia coastelor înzăpezite de aici — ...ne refacem... TĂVĂLUGUL cu ...atacul nostru dărîma zidurile ...ăror apărări în trecut" (Tufan), ...rța de șoc a fost și va redeveni ...cipalul nostru atu" (Caraman). ...ine-i poate contrazice azi pe cei „marini"?

„PLECÎND BADEA, AM FOST OBLIGAȚI SĂ NE RESTRUCTURĂM JOCUL"

...nal la „timonă", cu antrenorul ...noc.

Acum un an, doi, am avut un ...e șef de orchestră — Badea. A ...at. A rămas o echipă masivă, fără coordonator. Nimeni nu-l poate, deocamdată, înlocui. Am fost nevoiți să schimbăm jocul. Să-l adaptăm la posibilitățile reale ale lotului. Căutăm să redevenim o mare forță de șoc, o echipă care să se apere cu 8—9 oameni și să atace susținut, în forță, cu tot atîția. În vederea împlinirii acestui deziderat, trebuie ca jucătorii mei să fie în stare (printre altele) să alerge de două ori mai mult ca alții. Îmi veți spune poate că m-am molipsit de la... Tottenham. Și n-am să vă contrazic.

Nu știm ce se va alege la primăvară din proiectele lui Cosmoc. I-am văzut însă pe jucătorii constănțeni alergînd foarte mult, cu o încrîncenare pe care o zărești numai la cei înflăcărați de o hotărîre foarte puternică.

Marius POPESCU

„EXAMEN" ÎNAINTEA... EXAMENELOR

Pe o vreme ploioasă, amintind zilele mohorîte de toamnă, cu numai două ore înainte de a spune la revedere Herculanelor, antrenorii, medicul și jucătorii Universității Craiova au ținut mult să se edifice asupra rodului strădaniilor depuse de-a lungul perioadei cît au stat în defileul Cernei, sub aripa protectoare a liniștei dorite și găsite în preajma secularelor ape termale.

În ce mod anume? Efectuînd proba de rezistență: „testul Cooper".

Care dintre jucători va reuși să alerge cei 3 200 metri în cele 12 minute? Cîți din cei 22 din lot vor.. afla secretul acelui ritm adecvat alergării, pentru a nu fi pîndiți de sufocare după primele sute de metri sau înaintea ultimei porțiuni de străbătut, cea mai dificilă? Iată rezultatele înregistrate: *Donose* (10 minute, 25 secunde). *Mincioagă, Velea, Bondrea, Martinovici Berneanu, Deselnicu* au parcurs distanța sub 11 minute. Și ceilalți s-au înscris în limita celor 12 minute. Excepții au făcut doar: *Niculescu* (care suferă de o periostită), *Țarălungă* (aflat după o perioadă de tratament medical) și portarii, față de care există cu totul alte pretenții. Așadar, un examen absolvit cu bine.

— *Mă bucură rezultatul testului* — afirmă antrenorul *Constantin Cernăianu. Eram convins că jucătorii nu vor fi puși în dificultate. Am căpătat această convingere, joi 27 ianuarie, cînd întregul lot a fost supus unei probe și mai grele. Unul dintre cele două antrenamente zilnice a prevăzut și următorul exercițiu: 2 500 m alergare, un minut mișcări respiratorii, trei minute tehnică individuală cu balonul, toate acestea repetate de patru ori, pentru a obține cifra de 10 000 m. Inițial, unii jucători au ezitat, crezînd că nu vor fi în stare să realizeze așa ceva. Printre ei s-a aflat și Oblemenco. După ce am terminat exercițiul, căpitanul echipei, transpirînd de mama focului, mi-a spus: „N-aș fi crezut, în viața mea, că voi fi în stare să alerg 10 000 m la un singur antrenament. E fantastic", Mie, ca antrenor, altceva mi s-a părut însă de-a dreptul fantastic. Nu știam că în lotul Universității există un veritabil maratonist. Donose, în cele patru „segmente" de cîte 2 500 m fiecare a realizat timpii: primul, în 10 minute și 22 secunde; al doilea: 10,33; al treilea: 10,28; al patrulea: 9,25 !? Ambele teste, repet, mi-au întărit convingerea că echipa și-a încărcat, în mod corespunzător, toți „acumulatorii". Rezistența și forța, cele două componente ale pregătiri fizice generale, nu vor mai constitui un călcîi al lui Achile care ne-a cauzat atîtea dureri de cap în toamna lui '71...*

Am urcat împreună cu jucătorii craioveni în autobuzul care i-a readus la Craiova. Și dialogul, cu antrenorii și jucătorii Universității, pe tema pregătirilor a continuat cu întrebări fără vreo aparentă legătură între ele, cu răspunsuri spontane și suprinzătoare unele pline de semnificații. Bunăoară, un adevărat stimulent în pregătire l-a constituit pentru craioveni prezența în același hotel, în același loc de eforturi asidue, a U.T.A.-ei, cu seriozitatea recunoscută a liderului campionatului; în zilele petrecute pe malurile Cernei, crosurile au constituit o adevărată muncă de Sisif, fiecare jucător alergînd în medie circa 95 000 m!; jucătorilor li s-a explicat nu o dată, că nu vor mai exista posturi, în echipă, ocupate de... senatori; un sprijin pentru *Oblemenco* în linia de atac este o problemă grea căreia i se caută soluții; testele psihologice la care au fost supuși jucătorii au fost absolvite cu note maxime; în perioada următoare, Universitatea va evolua pe două planuri diferite, în primele jocuri amicale și într-o dificilă sesiune de examene, jucătorii fiind sfătuiți și convinși de necesitatea prezentării la examene acum, în sesiunea din iarnă. Faptul acesta cauzează o umbră de îngrijorare pe chipul antrenorului.

— *De un singur lucru mi-e frică: să nu irosim — în dificila perioadă care urmează — parte din acumulările făcute la Herculane. Vom căuta cele mai eficiente mijloace pentru a o depăși cu pierderi minime, ne vom continua munca începută cu multă hotărîre. Pentru a nu mai avea, în retur, nici un fel de scuze. Să ne fie clar...*

Laurențiu DUMITRESCU

CONSTATĂRI ALE ANTRENORILOR FEDERALI

Aplicînd în continuare o măsură bună a federației, antrenorii federali și-au început, pe anul în curs, activitatea de îndrumare și control la antrenamentele divizionarelor A. Constatările sînt consemnate în rapoarte depuse la Colegiul central al antrenorilor. Iată cîteva spicuiri din aceste rapoarte:

● CRIȘUL Oradea. **„...Realizarea obiectivului de instruire — ridicarea capacității de efort — se efectuează prin metoda repetărilor, în care volumul este destul de ridicat, intensitatea, în principal, fiind medie... O deficiență care-și va pune amprenta pe activitatea ulterioară a echipei este starea psihică necorespunzătoare. S-a instaurat părerea că lotul este mult prea modest din punct de vedere valoric și că nu este capabil de rezultate mai bune. Atenția antrenorului și a secției va trebui îndreptată în principal spre redresarea psihică a echipei în vederea ridicării moralului..."** (C. Ardeleanu).

● PETROLUL Ploiești. **„Îndrumările Colegiului central al antrenorilor sînt respectate la alcătuirea programului... În programul de instruire partea de pregătire teoretică cu referire la regulamentul de joc nu era cuprinsă. La observația făcută, antrenorul Ilie Oană a luat măsuri pentru includerea sa... Atmosfera de lucru este în general bună, dar mai sînt cîțiva jucători care „murmură" că antrenamentele sînt prea tari"** (C. Drăgușin).

● DINAMO București. **„...Volumul de muncă este mare. Dacă va fi și bine dozat de antrenor și medic, va putea constitui o bună bază de pregătire fizică și disciplinară a întregului lot... Se organizează jocuri la două porți, neadecvate în această perioadă, sau „miuțe" care n-au un scop constructiv, stabil și urmărit..."** (A. Niculescu).

● A.S.A. TG. MUREȘ. **„Atmosfera de lucru este relativ bună, uneori manifestîndu-se unele semne de neseriozitate... Colaborarea antrenor—medic se realizează în bune condiții; maseurul însă este angajat cu ora și lucrează din 2 în 2 zile... Ca metode, antrenorul apelează la cea a repetărilor, a antrenamentului variabil și în circuit... Deși volumul de muncă este corespunzător pentru etapa actuală, se folosește prea mult mingea, unele antrenamente desfășurîndu-se numai cu mijloace specifice... Baza materială este destul de slabă. Sala poate fi folosită de 3 ori pe săptămînă și numai dimineața. Terenul de zgură fiind dur (înghețat) duce uneori la accidentări (Toth)... În lotul echipei fiind și elevi și studenți prezența la antrenamente nu-i totdeauna 100%".** (C. Ardeleanu).

LA CRIȘUL SUNĂ DEȘTEPTAREA!

Da, la Crișul Oradea sună deșteptarea! Ca după o bătălie în care ai fost învins doar pe moment, conducătorii clubului din acest (fost?) mare centru fotbalistic al țării, conducătorii clubului în care antrenorii sînt înlocuiți d'n șase în șase luni, în care foști colegi de echipă, acum tehnicieni în cadrul clubului, nu și-au vorbit ani de zile, în care s-au înregistrat cele mai neașteptate plecări de jucători („grădinița" cu care **Ferenczi** a plecat la drum cu ani în urmă a început să împînzească țara cu fotbaliști), în care există un ghem de asperități și de „mărunțișuri" care se întretaie și se barează una pe alta, au sunat — trecînd peste orice necazuri de orice fel — strîngerea rîndurilor.

Această **strîngere a rîndurilor** se manifestă mai mult pe plan moral, pe încercarea de a inocula jucătorilor încredere în forțele lor, în posibilitățile lor (**„Crișul nu este o echipă de locul 15; eu cred că în mod normal ar fi trebuit să ne clasăm pe locul 8—9"**, ne spunea în zilele vizitei noastre în orașul Crișurilor, **Gheorghe Bodor**, noul președinte al clubului). Pentru că, de fapt, se manifestă în continuare o dispersare a forțelor: cîțiva jucători (și nu dintre cei mai slabi) au primit dezlegare, alții nu se știe dacă vor putea fi folosiți în retur. Printre primii: **Balogh** și **Arnoțchi**. „Probleme" sînt cu **Suciu, Neșu, Moldovan.**

Este o surpriză de proporții faptul că cinci oameni de bază ai echipei nu vor putea fi folosiți într-un retur care și așa se anunța mai mult decît foarte greu. Solicităm amănunte de la antrenorul **Vasile Vlad** care a preluat (pentru a cita oară?) frînele echipei, ajutat de **Tomeș**, fostul jucător al Crișului

— Așadar, Balogh?

— **Jucător de bază**, începe V. Vlad, **căpitanul echipei în repetate rînduri, exemplu de comportare și disciplină, a primit dezlegare pentru Olimpia Oradea, datorită comodității de care dădea dovadă. Era depășit cu ușurință de un fotbalist care juca bărbătește. Alături de el se află acum la Olimpia și Arnoțchi, acesta avînd drept de joc de mai multe vreme.**

— Suciu?

— **Suciu este de zece ani la Crișul și s-a dovedit o extremă de valoare indiscutabilă. A solicitat dezlegarea susținînd că nu mai poate face față Diviziei A, că e obosit și epuizat. Firește, nu am acceptat cererea lui. Acum este la „tineret" și numai de el depinde revenirea în primul lot. Neșu este un băiat foarte bun și un medic sîrguincios la Spitalul nr. 1 din Oradea, dar va trebui să-și facă stagiul militar și deci nu va putea fi folosit în retur. În sfîrșit, Moldovan. Este jucătorul cel mai dificil din tot efectivul nostru. Îngîmfat, arată tendințe de vedetism, mereu nemulțumit, este un element dăunător pentru echipă. Cînd a venit de la București a fost întîmpinat cu multă simpatie de public. Trebuia să fie jucătorul nr. 1 și e exact invers. Deocamdată nici nu s-a prezentat la pregătire; ne-a solicitat, de la 8 ianuarie, o învoire de două săptămîni pentru că se căsătorește. Dar au trecut cele 14 zile și el tot nu s-a prezentat. Se elimină singur.**

Crișul contează însă pentru primăvară pe cîteva nume care vor reveni la matcă. Mai întîi pe **Kun I** (**„Am fost la Timișoara, am luat legătura cu conducerea clubului Politehnica și sper că îl vom avea în rîndurile echipei pe Kun I"**, ne spunea **Gh. Bodor**, președintele clubului), apoi pe **Catona I** și **Cociș**, care termină serviciul militar. Se mai contează pe aportul lui **Bedea**, din lotul național de juniori.

I-am văzut apoi pe orădeni la lucru. Erau prezenți **Petre Nicolae, Sărac, Bulc, Lucaci, Cojocaru** (recent venit de la Metalul București), **Catona II, Cociș, Șchiopu, Dărăban, Bocșa, Cefan, Agud, N. Alexandru, Kun I** (încă nelegitimat), **Tamaș, Moț** și **Covalcic.** Nici un portar: **Baumgartner** își satisface și el serviciul militar, iar **Bologan** avea ore la școală. Nici medicul **Romulus Șandru** nu era la echipă în ziua vizitei noastre, deși prezența sa este deosebit de necesară, mai ales în perioada aceasta.

Condițiile de lucru — excelente, cu bune posibilități de recuperare și cu o alimentație adecvată; instruirea — în conformitate cu necesitățile perioadei pregătitoare, adică accent pe pregătirea fizică multilaterală, fiind folosite gantere, mingi medicinale, corzi, spaliere etc., volumul și intensitatea antrenamentelor dovedindu-se corespunzătoare condițiilor de lucru.

Cunoscînd tenacitatea și ambiția antrenorului **Vlad**, orientarea sa bună în conducerea pregătirilor, alături de valoarea jucătorilor, Crișul speră într-o comportarea mai bună ca în tur. Speră!

Mircea TUDORAN

Se pare că antrenamentul cu mingile medicinale îi...amuză pe jucătorii Crișului.
Foto: S. BAKCI

Divizia B

AZI, ÎN OBIECTIV:

GOSPODARII STADIOANELOR

Echipele sînt în febra pregătirilor. Noul sezon bate la uşă, şi după o vacanţă de o... iarnă, iubitorii fotbalului aşteaptă cu nerăbdare startul. Pînă atunci, ei urmăresc pregătirile echipelor. Dar nu de acestea va fi vorba în rîndurile de faţă, ci de o problemă legată de noul sezon, şi de mare importanţă. Cum se vor prezenta stadioanele la ora începerii primelor meciuri ale returului Diviziei B ? S-au îngrijit, oare, gospodarii de bazele de care dispun, de terenul de joc, de anexe, de vestiare, de cabinele echipelor şi arbitrilor ? Cum se vor prezenta ele ? Unii vor spune, poate, că e prea devreme să discutăm o asemenea chestiune. Dar timpul trece. Şi apoi să nu uităm că bunul gospodar îşi face vara sanie şi iarna (în cazul nostru) îşi amenajează... stadionul pentru sezonul de primăvară.

Iată cîteva prime constatări.

NOTA 10 LA POIANA CÎMPINA!

Înainte de a păşi pe poarta stadionului **Poiana Cîmpina** constatăm cu plăcere că avem de-a face cu buni gospodari. Porţile, gardul, mica clădire sînt văruite sau vopsite, dînd impresia că această operaţiune a fost executată cu o zi înainte.

Aleia, pomii, păruleţul dau un aspect plăcut intrării în incinta stadionului. Privirile ne sînt atrase, firesc, de cîmpul de joc, care este împrejmuit de un gard de sîrmă. Pe întreaga suprafaţă a terenului se mai observă încă îngrăşămintele naturale ce au fost împrăştiate la scurt timp după terminarea sezonului competiţional. Terenul va fi redat în folosinţă de-abia în preajma returului. În tot acest timp, gazonul se reface şi formează, aşa cum au constatat sute de jucători, precum şi specialişti în materie, un veritabil covor care te îndeamnă la joc.

Vestiarele, instalaţiile sanitare sînt pregătite să primească oaspeţi. Cele două camere, în care se află montate dușurile, sînt vopsite în ulei, iar instalaţia de apă caldă funcţionează la cerere. Magazia cu echipament pare un magazin în aşteptarea cumpărătorilor. Tricourile, chiloţii, ciorapii sînt spălaţi şi călcaţi, ghetele sînt lustruite. Fiecare articol este aranjat cu grijă în cele două rafturi.

Acelaşi aspect plăcut, atrăgător îl au şi cele două tribune. Micile retuşuri la bănci s-au făcut din timp. Sub tribuna I, consiliul asociaţiei a amenajat două puncte atrăgătoare pentru membrii susţinători. Primul îl constituie sala de popice, cu două piste. Cel de al doilea se află într-o cameră alăturată : biliardul. În ambele există calorifer şi sînt luminate cu neon !

Deci, totul e aranjat, peste tot domneşte curăţenia. Nota 10 gospodarilor stadionului — Gheorghe Cazacu — administrator şi Nicolae Ştefănescu — magaziner. **(P. V.)**

RENOVĂRI ŞI INOVAŢII LA GALAŢI

Divizionarele B din Galaţi, **Politehnica** şi **F.C. Galaţi**, se antrenează şi joacă pe stadioane diferite : prima la „Portul roşu", secunda la complexul sportiv „Dunărea".

În perioada care s-a scurs de la finalul primei părţi a campionatului şi pînă sîmbăta trecută, ziua vizitei noastre la Galaţi, cele două stadioane au fost supuse unor prefaceri şi înnoiri importante. Astfel la „Portul roşu" tribuna întîi a fost complet renovată. Au fost înlocuite gradenele vechi, deteriorate, au fost turnaţi stîlpi noi din beton şi plăci de susţinere a tribunei. Vestiarele au fost vopsite şi... încălzite. Da, încălzite, de o sobă de teracotă şi de una din cărămidă, **inexistente pînă acum o săptămînă în vestiarele stadionului**. Terenul de joc nu a constituit obiectul unei atenţii speciale, apreciindu-se că el se prezintă într-o stare destul de bună, care nu necesită deocamdată retuşuri. A fost doar protejat, jucătorii Politehnicii antrenîndu-se, de la reluarea pregătirilor, pe terenul de zgură. Din cîte am fost informaţi, în primăvară responsabilii stadionului intenţionează să construiască două noi vestiare, unul destinat arbitrilor şi altul în care va fi instalat cabinetul medical. De asemenea, tribuna a doua va fi şi ea renovată, urmînd să i se înlocuiască gradenele.

Stadionul „Dunărea" arată în aceste zile ca un veritabil şantier. Antrenorul C. Tească a cerut amenajarea unei saune, a unei camere de oxigen, a unui cabinet medical ultrautilat, a unui bazin, a solicitat de asemenea, amenajarea unor terenuri de zgură şi mărirea capacităţii vestiarelor. **„Toate dolcanţele antrenorului vor fi împlinite** — ne-a spus Octavian Tabără, vicepreşedinte la F.C. Galaţi. **Sauna, camera de oxigen, cabinetul medical vor fi gata pînă la 5 martie, zi în care F.C. Galaţi va juca pe teren propriu cu Farul în 16-imile „Cupei României".** Un teren de zgură va fi gata chiar peste cîteva zile, iar un altul pînă la începerea campionatului.

Cîmpul de joc a fost săpat imediat după terminarea campionatului. Apoi a fost semănat cu iarbă, după care a fost acoperit cu un strat gros de mraniţă".

D. VIŞAN

CHIRIAŞUL ÎN CULPĂ !

Desigur, ideal ar fi ca fiecare echipă de Divizia B să aibă terenul ei, dacă nu pentru jocuri oficiale, măcar pentru antrenamente. Dar din diferite motive, obiective, fără îndoială, unele formaţii apelează la alte colective, la „proprietarii" spaţiilor de joc. Aşa e cazul Olimpiei Oradea. Divizionara B din oraşul de pe Criş a disputat jocurile (şi s-a pregătit pînă acum) la stadionul Tineretului, proprietatea Şcolii sportive.

Acolo o ştia reporterul pe Olimpia şi acolo a mers să-i urmărească pregătirile pentru viitorul sezon. Dar n-a găsit-o. Nici la „Tineretului" şi nici la stadionul Crişul. În sfîrşit, a dat de ea la baza sportivă Voinţa. De ce? Simplu. Olimpia nu şi-a achitat obligaţiile de chiriaş şi proprietarul a pus lacăt la poartă. Şi pînă părţile vor intra din nou în tratative, vremea trece. Deocamdată, acum cînd gospodarii îşi pun la punct terenurile pe care vor juca, Olimpia aleargă încoace şi încolo. Ce condiţii de joc vor avea divizionarele B care vor veni la Oradea în retur? Greu de răspuns. Iată de ce, cei în cauză n-au motive să stea cu mîinile la piept.

ILIE GHIŞA corespondent

CE BINE AR FI DACĂ AR FI AŞA !...

De atîtea ori, verbal sau în scris, nu puţini arbitri sau jucători ai echipelor oaspete, chiar şi spectatori, s-au plîns de proasta întreţinere a unor baze sportive destinate să găzduiască meciurile Diviziei B. În unele părţi, spaţiul de joc s-a prezentat în toamnă neîngrijit, cu smocuri de iarbă lăsată să crească în voia soartei, cu denivelări care dădeau mingii traiectorii curioase şi greu de anticipat. Ba mai mult, aceste „mici neglijenţe" expun jucătorii la accidentări. Or, în aceste condiţii, numai de fotbal de calitate nu mai poate fi vorba. Am auzit arbitri plîngîndu-se de condiţiile vitrege în care au fost nevoiţi să conducă meciurile, sau de faptul că s-au schimbat în cabine improprii, în frig, că n-au avut apă caldă, că la cabina lor intra cine vrei şi cine nu.

Acum, în pragul noului sezon, în dorinţa de a semnala cazurile în care aceste cerinţe elementare nu au fost îndeplinite, am vrut să aflăm de la sursa cea mai autorizată cum s-au prezentat terenurile în turul campionatului, ce neplăceri au întîmpinat arbitrii şi echipele aflate în deplasare, unde ar trebui să se întreprindă măsuri organizatorice : **foile de arbitraj de la jocurile desfăşurate în toamnă la Divizia B, din ambele serii.** Există, în raportul de arbitraj, o rubrică anume, pe care federaţia n-a trecut-o acolo de florile mărului sau, doar aşa, pentru a face un formular cît mai încurcat. Rubrica respectivă sună cam aşa : **„Starea terenului de joc şi a instalaţiilor anexe".** După care a fost lăsat un spaţiu liber, în speranţa că el va fi completat cu cele văzute pe teren de către conducătorul de joc, acesta venind în ajutorul forului de specialitate pentru a lua măsuri acolo unde apar abateri de la regulamentul de desfăşurare a competiţiei.

Dar ce au „spus" arbitrii în aceste rapoarte ? La Constanţa, acolo unde Portul a jucat cu Progresul, arbitrul Nicolae Rainea a consemnat : **„Teren foarte bun de joc cu toate anexele". „Teren, plase steaguri regulamentare"** scrie arbitrul V. Grigorescu, din Craiova, despre stadionul din Giurgiu. Despre anexe, despre securitatea jucătorilor la ieşirea din teren, nimic. Dar să continuăm a consemna şi alte aprecieri la fel de „riguroase, precise şi... succinte". Stadion Metalul Bucureşti : **„teren, plase, steaguri regulamentare"** scrie Zaharia Drăghici — Constanţa ; stadionul din Oltenita : **„Teren foarte bun"** — consemnează V. Gligorescu — Ploieşti ; la Pascani, arbitrul V. Liga — Galaţi, notează doar atît : **„Bună".** Ce-o fi bună, gluma ? Terenul, nu credem, fiindcă nu se acordă cu... bună. Anexele iar nu pot fi... bună. La Tîrgovişte, N. Petriceanu din Bucureşti consemnează : **„Regulamentare"** ; la Craiova, C. Ghemigean — Bucureşti, scrie **„Regulamentar".**

Să nu mai lungim vorba, să spunem doar că asemenea aprecieri am mai întîlnit şi în rapoartele completate de arbitrii Gh. Miclos din Bucureşti, A. Crişan din Arad, V. Topan din Cluj. Indiferent că e vorba de terenul din Oradea, din Anina, din Lugoj sau din Bistriţa. Peste tot întîlneşti doar atît : **„Bine", „Bun", „Regulamentar"** sau **„În ordine".** În nici un raport nu am găsit mai mult. Nici un cuvînt de laudă la adresa organizatorilor pentru un vestiar curat, pentru un duş necesar etc. Dar să tragi cu tunul şi în toate rapoartele n-ai să găseşti nici un cuvînt de repros la adresa bazei sportive, nici că vestiarele sînt prea departe de teren, nici că instalaţiile sanitare în multe locuri ar putea fi sigilate de Sanepid, nici că oaspeţilor dacă au îndrăznit să dîstige li s-a oprit apa caldă. **După rapoartele arbitrilor înseamnă că gospodarii pot sta liniştiţi, că totul e în ordine.** Şi starea terenurilor, şi a instalaţiilor anexă, şi a gardului împrejmuitor, şi a tunelului de ieşire a jucătorilor şi arbitrilor, totul e „Bună", cum spunea un arbitru.

Constantin ALEXE

CAMPIONATUL DE TINERET — REZERVE, O COMPETIŢIE UTILĂ, DAR...

Cineva a aruncat o vorbă, cei mai comozi dintre antrenori au preluat-o în dorinţa de a torpila o întrecere deosebit de importantă — PRIN UTILITATEA EI — în angrenajul competiţional al fotbalului nostru de performanţă. **„Timp pierdut de pomană, bani cheltuiţi în zadar cu acest campionat de tineret-rezerve",** au concluzionat ei, pe cît de sentenţios, pe atît de pripit, la sfîrşitul anului trecut, cu prilejul unei discuţii la tema în zilele consfătuirii tehnicienilor noştri.

Cît de nefondat a fost acest punct de vedere, născut dintr-o ignoranţă totală a cerinţelor privind baza de performanţă a fotbalului, vin s-o demonstrez, în primul rînd, REZULTATELE REALIZATE LA SFÎRŞITUL UNEI ETAPE DE EXPERIMENT, DUPĂ PATRU ANI CÎT AU TRECUT DE LA PRIMA EDIŢIE.

Firesc, nu în cifre sau titluri s-au apreciat, anual, recoltele competiţiei la care ne referim, CI PRIN NUMĂRUL JUCĂTORILOR TINERI, ÎN MAJORITATEA LOR REALE TALENTE, FURNIZAŢI ESALONULUI PRIM AL FOTBALULUI ROMÂNESC — DIVIZIA A.

Într-adevăr, aici, în acest campionat al echipelor de tineret-rezerve s-au pregătit şi rodat juniori cu reale perspective de dezvoltare, ca **Iordănescu, Tătaru, Cristache, Naom, Acienei** (Steaua) **Broşovschi, Sima** (U.T.A.), **Ştefan, Moldovan, Creţu, Fanea Lazăr** („U" Cluj), **Hajnal, Bölöni, Fazekas** (A. S. Armata Tg. Mureş), **Iordache, Costaş, Simionaş,** (Politehnica Iaşi), **Catargiu, Pană, Florea, Sînăuceanu** (Sport Club Bacău), **Oprea, Niculescu, Tacoi, Boşoteanu, Donose, Bălan,** (Universitatea Craiova), **Sătmăreanu II** (fost la Crişu) ş.a.m.d

Unii dintre aceştia, ca **Dumitru, Tătaru, Broşovschi,** de pildă, şi-au făcut un stagiu mai scurt, aşteptînd destul de puţin în anticamera Diviziei A, cei mai mulţi, însă, aici au „crescut", la campionatul de tineret rezerve şi-au realizat ACLIMATIZAREA CU PUBLICUL, CU MARILE STADIOANE ALE ŢĂRII pe care au evoluat duminică de duminică în deschidere la partidele seniorilor.

Ce-ar fi devenit, ne întrebăm, unde ar fi poposit de exemplu, fotbalişti ca **Acienei, Ştefan, Costaş, Catargiu, Simionaş** dacă n-ar fi existat pentru ei această treaptă competiţională intermediară între juniori şi Divizia A, întrucît nu toţi briază de timpuriu ca, de pildă, rapidistul **Dumitru.** Prima treaptă ar reprezenta vîrsta copilăriei în fotbal, iar cea de a doua anii de deplină maturitate.

Mai devreme sau mai tîrziu, cu toţii ar fi intrat în anonimat, înghiţiţi de formaţiile de categorie inferioară, de unde, de regulă, REVENIREA se efectuează mai greu, promovarea în aceste situaţii ţinînd mai mult de domeniul întîmplării, al accidentalului, şi mai puţin de cel al normalului, al firescului.

Firesc s-au desfăşurat lucrurile pînă acum, numai la acele secţii de fotbal, **Steaua, Sport Club Bacău, „U" Cluj, Universitatea Craiova, Politehnica Iaşi,** care, după cum reiese şi din lista prezentată mai sus, AU PUS MARE PREŢ PE CREŞTEREA ELEMENTELOR DIN PEPINIERA PROPRIE. Conştienţi de faptul că PARTICIPAREA ÎN CAMPIONATUL DE TINERET-REZERVE NU TREBUIE SĂ CONSTITUIE UN SCOP ÎN SINE, CI O MODALITATE DE A PREGĂTI JUCĂTORI PENTRU „ECHIPA MARE", respectivele secţii, respectivii antrenori **(Ştefan Onisie, Gheorghe Constantin, Vasile Băluţiu, Constantin Rădulescu, Gheorghe Nuţescu, Emil Avasilichioaie)** au avut înţelepciunea de a privi lucrurile în perspectiva lor şi, iată, cum strădaniile lor au fost în final răsplătite.

Discutînd cu aceştia, am putut desprinde şi principalele elemente care au stat la baza remarcabilelor lor rezultate. Mai toţi dintre ei ne-au vorbit despre SELECŢIA ATENTĂ, RIGUROASĂ, a celor mai bune elemente din cadrul propriilor centre de juniori, despre ASIGURAREA UNEI INSTRUIRI SUPERIOARE, printr-un volum de muncă crescut, printr-o permanentă individualizare pentru îmbunătăţirea procedeelor tehnico-tactice, ca şi pentru dezvoltarea calităţilor fizice de bază, ne-au vorbit, în sfîrşit, despre realele foloase cu care se alege formaţia de tineret din SĂPTĂMÎNALUL CONTACT CU ECHIPA DE SENIORI, parteneră de antrenament, de jocuri amicale, de verificare. Procedeul e des uzitat şi la marile cluburi străine, şi, personal, ne-am convins, cu puţini ani în urmă, cît de STIMULATIV s-a dovedit a fi pentru tinerii jucători ai Benficăi un astfel de antrenament efectuat cot la cot cu **Eusebio, Simoes, Graca, Coluna, Torres, „Asemenea antrenamente în comun** — ne spunea Otto Gloria, pe atunci directorul tehnic al Benficăi **— au loc, la noi, de două, trei ori pe săptămînă".**

Dar, desigur, sînt multiple şi variate metodele şi mijloacele de realizare ale unei temeinice pregătiri pentru fotbalistul talentat, aflat la vîrsta adolescentină. Şi la noi, după cum am văzut, sînt antrenori pricepuţi şi animaţi de dorinţa de a face ceva în această direcţie. Numai că, din păcate, ei întrunesc încă o minoritate. Colegii lor, cei mai mulţi, **se complac în a presta la acest eşalon un lucru de mîntuială, lipsit de orice perspective.**

Da, de la tehnicienii comozi provin şi acele sentinţe — despre inutilitatea competiţiei în care sînt angrenate şi... echipele lor F. R. Fotbal n-a împărtăşit, după cîte ştim, dimpotrivă, acest nesănătos punct de vedere. Ce ar fi dacă organul ei tehnic, respectiv Colegiul central al antrenorilor, ar revizui, împreună cu secţiile de fotbal... interesate, lista antrenorilor care funcţionează pe lîngă echipele noastre de tineret. Căci nimic, nici un lucru, oricît de insignifiant ar fi el, nu poate fi dus, niciodată la bun sfîrşit, atîta vreme cît nu eşti convins că este folositor să-l realizezi...

G. NICOLAESCU

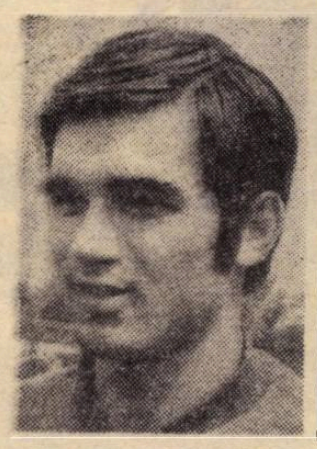

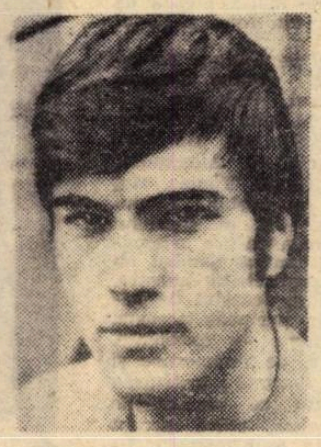

TREI, DIN CEI MULŢI CARE AU TRECUT PRIN ANTICAMERA DIVIZIEI A : IORDĂNESCU, SIMIONAŞ ŞI BROŞOVSCHI

Sondaj de opinii

CUM CREDEȚI CĂ POT FI ÎNDEPLINITE OBIECTIVELE INTERNAȚIONALE — 1972?

Nu ne amintim ca fotbalul românesc să se fi găsit vreodată angrenat, ca anul acesta, într-o activitate **atît de bogată și dificilă,** ca număr de competiții oficiale și ca valoare a adversarilor, **dar și atît de onorantă,** ca perspective de consacrare definitivă pe plan internațional și de ascensiune în ierarhia celor mai bune valori ale fotbalului internațional. Sferturile de finale ale Campionatului Europei, preliminariile turneului olimpic 1972 și ale Campionatului mondial 1974, Campionatul european studențesc, Balcaniada de tineret, Turneul U.E.F.A. și Cupa Prieteniei (juniori) constituie tot atîtea competiții de prestigiu, cu semnificațiile lor deosebite, și — în același timp — tot atîtea prilejuri de afirmare mai netă a fotbalului românesc, de data aceasta prin mijlocirea mai multor reprezentative, ceea ce înseamnă angrenarea unui mare contingent de jucători.

Într-un cuvînt, **o activitate de mare răspundere, cu obligațiile care decurg, în mod firesc, din ea și din obiectivele pe care și le-a fixat fotbalul nostru și la a căror îndeplinire sînt chemați să contribuie nu numai antrenorii și fotbaliștii diferitelor loturi naționale, ci și toți ceilalți din eșalonul performanței și în primul rînd antrenorii din Divizia A.** Acestora din urmă (mai puțin cei de la Steaua) și unor conducători ne-am adresat cu întrebarea : **„Cum credeți că puteți contribui la atingerea obiectivelor internaționale, ce căi și mijloace considerați că trebuie urmate ?".** Răspunsurile lor sînt consemnate în rîndurile de mai jos.

INTERESELE ECHIPEI NAȚIONALE ÎNAINTE DE ORICE

Alexandru ENE (vicepreședinte la clubul Dinamo București) :

„Sîntem hotărîți **să ne subordonăm intereselor echipei naționale pe care le considerăm mai presus de cele ale echipei noastre de club.** Dat fiind faptul că în permanență dăm în medie 6—8 jucători diverselor loturi reprezentative vom căuta să facem totul ca să-i pregătim cît mai bine, în așa fel ca prin comportarea lor să atingă, la momentul oportun, nivelul maxim.

Concomitent căutăm ca și jucătorii de rezervă să atingă valoarea titularilor în scopul de a-i menaja în unele perioade mai grele pe internaționali, avînd în vedere programul atît de încărcat din acest an. Pentru ca activitatea să se desfășoare în bune condițiuni ne-am propus să punem un mai mare accent pe recuperarea jucătorilor după efort ca ei să se poată reface într-un timp cît mai scurt"

PRESA ARE UN ROL IMPORTANT

Ștefan ONISIE („U" Cluj) :

„În ce mă privește, înțeleg să contribui **printr-o atentă pregătire a elementelor selecționate din echipa noastră.** „U" l-a dat pe Anca, iar acum pe Ștefan, Crețu și Uifăleanu. Cunoscîndu-le valoarea, posibilitățile și perspectivele, cred că la lotul olimpic ar putea concura Pexa și Barbu, iar la tineret Mureșan.

Căi pentru atingerea obiectivelor fotbalului nostru mai sînt însă. După mine, **una o constituie presa. Ea poate juca un rol important în asigurarea unui climat favorabil selecției și pregătirii în condițiile unei încrederi în posibilitățile actuale ale fotbalului nostru, ale echipelor naționale.** Astăzi, jucătorii noștri vădesc mult mai multă preocupare față de activitatea fotbalistică, sînt mai conștienți și mai realiști, nu practică fotbalul după tradiții sau stafistici, nu suferă de complexe, ci caută să-și valorifice cît mai bine calitățile și posibilitățile, în fața oricărui adversar, indiferent de faima și palmaresul lui. Este necesară însă, **o temeinică documentare asupra** viitorilor adversari".

JUCĂTORI BINE PREGĂTIȚI, ÎN FORMĂ !

Tiberiu BONE (A.S. Armata Tg. Mureș) :

„Aceste obiective ridică o serie de obligații majore tuturor factorilor care concură la bunul mers al activității fotbalistice. Personal caut să-mi ridic permanent nivelul profesional, în așa fel încît printr-o instruire susținută să aduc o contribuție substanțială la atingerea lor. În mod special mă voi ocupa de acele elemente din echipa pe care o antrenez (Hajnal, Bölöni susceptibile selecționării ca în momentul în care vor fi chemați la diverse acțiuni pe plan național să se afle în plină formă sportivă pentru a putea da un randament maxim".

RECUPERAREA ȘI VIAȚA SPORTIVĂ PE PRIM PLAN

Petrică RADULESCU (Sport Club Bacău) :

„Singura cale care poate să ducă la atingerea acestor obiective este **o pregătire temeinică a jucătorilor la club, corelată cu una bună la echipa națională.** Un factor deosebit de important constă în faptul că **jucătorii trebuie să înțeleagă sarcinile grele ce le stau în față** în acest an, atît la club cît și în reprezentativa țării. Deoarece avem 4—5 jucători vizați pentru diferite loturi, sarcina noastră este destul de grea, dar la fel de plăcută, pentru a contribui la pregătirea, în cele mai bune condiții, a sportivilor respectivi.

Consider că o problemă de bază este **recuperarea după jocuri și viața sportivă** pe care trebuie s-o ducă toți acești jucători. De asemenea, pentru realizarea tuturor obiectivelor propuse trebuie să existe o disciplină fermă".

Lucescu, căpitanul tricolorilor, în acțiune...

EXIGENȚĂ SPORITĂ LA TOATE EȘALOANELE

Puiu RAPAPORT (vicepreședintele clubului F.C. Argeș Pitești) :

„Recent, la ședința de analiză a clubului nostru, s-a adoptat un plan de măsuri pentru anul în curs. Printre principalele obiective adoptate cu acest prilej figurează **acordarea unei griji deosebite pregătirii jucătorilor selecționați în loturile reprezentative.**

Paralel însă, cred că trebuie acționat și în direcția **îmbunătățirii conținutului muncii și dezvoltării simțului de răspundere la toate eșaloanele** — antrenori, jucători, conducători de cluburi și secții de fotbal, antrenori federali și chiar Biroul Federal, a căror exigență trebuie să fie superioară față de trecut, pentru că și obiectivele anului 1972 sînt cu mult superioare".

INSTRUIRE LA CLUBURI ÎN FOLOSUL LOTURILOR

Vintilă MĂRDĂRESCU (Politehnica Iași):

„Una din preocupările mele la echipele antrenate a fost aceea de **a pregăti cu atenție jucătorii susceptibili de selecționare.** În prezent, consider ca o mică satisfacție faptul că Iașul a reușit să dea loturilor naționale cîțiva jucători care în campionatul trecut nici nu erau titulari, pe Simionaș și Costaș, și că la ora actuală din lotul olimpic, afară de Simionaș, face parte și Ianul. Într-o recentă discuție cu antrenorii federali l-am propus și pe Stoicescu, care se comportă excelent în pregătire. Pentru prezent, numai atît. Dar, în viitorul apropiat am mari speranțe că tinerii Greerosu, Dănilă și Romilă II vor reuși să se impună pentru lotul lărgit de tineret.

Pentru consolidarea și reeditarea rezultatelor excelente realizate de reprezentativa țării consider că la cluburi planul de pregătire trebuie să se ghideze **după concepția de joc și principiile tactice ale echipei naționale.** Astfel pregătiți, fotbaliștii chemați la loturi s-ar încadra repede în jocul echipei"

MUNCĂ SUSȚINUTĂ LA CLUBURI

Otto ABRAHAM (președintele secției de fotbal Jiul Petroșani)

„Ne găsim într-o situație dificilă față de celelalte cluburi, deoarece contribuția noastră la alcătuirea loturilor este destul de redusă, avînd doar un singur jucător, selecționat, pe Suciu.

Părerea noastră este că rezultatele pozitive pot fi obținute **printr-o muncă susținută la cluburi, atît pe plan tehnic cît și în domeniul educației, al disciplinei.**

Ne pare rău că nu putem contribui cu mai mult la efortul general, dar pentru viitor pregătim două elemente, care se vor afirma curînd în fotbalul nostru : Mulțescu, despre care a și început să se vorbească, și Făgaș, promovat în sezonul trecut în echipa întîi. Ambii sînt tineri, au 21 de ani, sînt talentați și au o calitate deosebită, dorința arzătoare de afirmare. Noi, cei din Valea Jiului, sperăm că cei doi nu ne vor dezamăgi...".

O DOCUMENTARE CÎT MAI COMPLETĂ

Ilie OANĂ (Petrolul Ploiești) :

„Într-una din corespondențele primite din Brazilia, unde Steaua se află într-un turneu, am citit că antrenorul echipei Ungariei, Illovszky, și-a rezervat o parte din timp pentru a-i vedea jucînd pe Sătmăreanu și Tătaru. În același mod cred că trebuie să procedăm și noi. Să nu se scape nici un prilej, să fie folosite toate mijloacele pentru a afla... secretele viitorului nostru adversar. Meciurile echipei Ungariei trebuie văzute, filmate, discutate cu jucătorii, pentru a învăța din ele și a se evita unele surprize care pot fi evitate".

O PERFECTĂ COLABORARE LOTURI - CLUBURI

Bazil MARIAN (Rapid București) :

„Obiectivele nu vor putea fi îndeplinite decît **pe coordonatele unei perfecte colaborări dintre loturile respective și cluburile care dau jucători.** Este, după părerea mea, condiția sine qua non. Introducerea unei fișe tehnice ale cărei rubrici să specifice toate datele necesare (forma în care se află jucătorul, starea sănătății sale, diferiți parametri tehnici etc.) constituie un bun pas făcut înainte. Numai așa cele două părți își pot da seama de capacitățile cu care jucătorii se duc la lot și se înapoiază la club. Cît privește Rapidul, afirm că vom face tot posibilul ca Dumitru și Lupescu să se prezinte în meciurile cu Ungaria la maxima lor valoare, ca Pop, Codrea și Petreanu să devină titulari la „olimpici" și să-și aducă în mod substanțial contribuția la calificarea acestora".

SĂ ÎNTĂRIM ÎNCREDEREA JUCĂTORILOR ȘI ANTRENORILOR

Ladislau VLAD (Crișul Oradea) :

„Cred că problemele legate de aceste obiective pe noi, cei de la Crișul, în actuala situație, ne privesc mai puțin, pentru că nu avem cum și prin ce să contribuim. Concret, aportul nostru se limitează la prezența talentatului Bedea în lotul de juniori pentru Turneul U.E.F.A. El a fost bolnav, dar mulțumită îngrijirilor date de medicul R. Sandru, și-a reluat antrenamentele. Ne vom ocupa de el în mod special.

În ce privește partidele cu Ungaria, în special, ca unul care am văzut multe meciuri din campionatul maghiar și ca participant la un curs de perfecționare la Budapesta, îmi permit să atrag atenția asupra dificultății jocurilor, ceea ce însă, nu înseamnă lipsă de șanse pentru noi. Dimpotrivă, trebuie întărită **încrederea jucătorilor noștri în forțele lor reale.** Concepția și stilul de joc insuflate reprezentativei de antrenorul emerit A. Niculescu sînt o garanție a unor reușite depline".

ANTRENAMENTE COMUNE ALE LOTURILOR

Alexandru MESZAROȘ (Steagul roșu Brașov) :

„Noi ne vom strădui să-i pregătim pe jucătorii selecționabili din toate punctele de vedere, pentru a face față efortului fizic și psihic la care vor fi supuși în acest an. Dar, deplina reușită — realizarea randamentului superior în momentul selecționării lor în lot — depinde și de continuitatea etapelor de campionat. Asigurîndu-se ritmicitate în disputarea lor, se obține și **continuitate în pregătire,** ceea ce ar face ca antrenorii să fie și mai mult pătrunși de răspunderea pe care o poartă.

În ce privește loturile, sînt de părere că ele să se pregătească în comun în preajma jocurilor importante. De ce ? S-ar realiza o sudură sufletească între toți selecționații, aceștia s-ar obișnui cu atmosfera de lucru și de întrecere la loturi, iar antrenorii ar avea posibilitatea să-i urmărească pe toți odată și, în cazul unor eventuale indisponibilități, să opereze înlocuirile pe loc, fără riscul unei neacomodări".

CREDIT DEPLIN ANTRENORILOR

Laurențiu MUNTEANU (C.F.R. Cluj) :

„Sînt convins că cei ce au misiunea să conducă loturile noastre reprezentative și echipele de club calificate în fazele superioare ale competițiilor europene au capacitatea și experiența în a găsi căile spre o bună pregătire.

Eu cred că e foarte bine că sorții au decis să jucăm cu Ungaria în sferturile de finală. Lăsînd la o parte tradiția, de care acești jucători tineri n-au de ce să țină seamă, consider că a sosit momentul cînd echipa noastră poate să-și etaleze valoarea. În ceea ce ne privește, cred că C.F.R.-ul, cu toată situația ei precară, poate da lotului de tineret un jucător de mare perspectivă, pe tînărul Vișan (20 de ani), mijlocaș. Aștept ca acest retur să confirme speranțele în afirmarea elevului meu".

FIECARE ȘTIE ACUM CE ARE DE FĂCUT

Robert COSMOC (Farul Constanța) :

„Cred că nu este cazul să repet ceea ce am spus atunci cînd a fost dezbătut planul de pregătire a echipei naționale. Fiecare antrenor știe, acum, ce trebuie făcut.

Contribuția Farului cu jucători la loturi, de data aceasta, e destul de modestă. Echipa noastră se află într-o perioadă de reconstrucție, de căutări. Mă gîndesc că pentru unul din loturile reprezentative — în cel de seniori e mai greu de pătruns — pot fi luate în evidență două „vîrfuri" cu gabarit și forță de pătrundere — Oprea și Caraman. Dar să așteptăm returul".

CONTACT CÎT MAI STRÎNS ÎNTRE TEHNICIENI

Constantin CERNĂIANU (Universitatea Craiova) :

„Aș fi fost bucuros să putem da mai mult loturilor naționale, dar în condițiile unei pregătiri care a început aproape de la zero, în vederea returului, Universitatea Craiova trebuie să se mulțumească cu o contribuție minimă. Cunoscînd valoarea și posibilitățile lor, cred că Oblemenco — ca golgeter — și Țarălungă — ca extremă „de meserie" — pot servi selecționata olimpică, iar Niculescu, Donose și Sameș pe cea de tineret. Bineînțeles, că selecționarea lor este în funcție de concepția, de ideea de joc preconizate de antrenorii loturilor. În orice caz, eu acord jucătorilor amintiți o atenție specială în pregătirea lor individuală.

Opiniez pentru **un contact și mai strîns al antrenorilor de loturi cu noi, cei de la cluburi.** Ar fi bine, mai ales pentru cluburi, în privința jucătorilor selecționați care uneori se întorc de la loturi la echipele lor cu întîrziere, cu „ifose" sau fel de fel de pretexte, neglijîndu-și pregătirea, situații ce pot fi evitate tocmai prin contactul de care aminteam".

Sondaj efectuat de : Petre GAȚU, Constantin ALEXE, Laurențiu DUMITRESCU, Gheorghe NERTEA și Pompiliu VINTILĂ.

VEDETELE GAZONULUI

BONINSEGNA, UN GOLGETER... ÎNTÎRZIAT

Fotbalul fără goluri este ca mîncarea fără sare! Nu este o definiție a noastră. Este, efectiv, senzația pe care o au spectatorii după un meci cu un scor alb. Dar, știm foarte bine, fotbalul actual face totul pentru ca să... oprească golurile. Supertacticile defensive nu urmăresc altceva. Înțelegem deci că devii un fel de erou fotbalistic atunci cînd ajungi să marchezi un gol. Iar viața atacanților, în careul advers, a devenit un coșmar. Doar jucătorii cu calități deosebite supraviețuiesc „amabilităților" apărătorilor și ideilor defensive ale antrenorilor...

Ei bine, unul dintre puținii care dispune din plin de aceste calități este **Roberto Boninsegna**, de trei ani centrul înaintaș a lui **Internazionale**, de cîtva timp „numărul 9 inamovibil" al echipei naționale. Stranie este cariera jucătorului negru-albaștrilor. A cunoscut consacrarea, dacă nu la o vîrstă înaintată, cu siguranță nu foarte tînăr. E născut la **Mantova** la 13 noiembrie 1943, a împlinit deci 28 de ani. Veritabila sa lansare a început abia la **Internazionale** unde — să reținem — n-a obținut imediat satisfacții. Intrase în marele club milanez în 1962 dar a fost imediat cedat formației **Prato** (din divizia B), apoi tot la o echipă din campionatul secund îl găsim — **Potenza**: mai departe îmbracă tricoul lui **Varese** și, în sfîrșit, trei stagiuni se va afla la **Cagliari**, alături de **Riva** (edițiile 1966/67; 1967/68; 1968/69). Ajuns iarăși la **Inter**, va declara de la început că se simte mai bine aici fiindcă nu îl are în coastră pe **Riva**. Acum intervine fantastica sa lansare ca golgeter: **13 goluri în primul campionat.**

M-am întîlnit cu **Boninsegna** zilele trecute, cu ocazia unei solemnități cînd a primit o frumoasă medalie pentru reușitele lui în ultimele campionate. L-am întrebat:

— **Unde vrei să ajungi?**

— Unde? Dacă pot, cît mai departe, a sunat răspunsul. Și cu **Internazionale** și cu echipa națională. Să marchez cît mai multe goluri, pentru că asta este — după mine — marea și incontestabila cale de afirmare a echipei mele de club și a „squadrei azzurra".

— **Inter este în sferturile de finală ale „Cupei campionilor". Crezi că veți trece de această nouă „inamică", de Standard Liege?**

— Cu siguranță. **Borussia Mönchengladbach** reprezintă o valoare pe care nu o deține campioana **Belgiei.**

— **Și în „Campionatul Europei", cu echipa națională?**

— Italia are toate șansele să repete victoria din 1968. Mi-ar plăcea teribil o finală... și o victorie în fața echipei **Angliei.**

Bologna, februarie

CESARE TRENTINI

„Specialitatea casei Bonisegna" — voleurile din orice poziție!

PANORAMIC FOTBALUL MONDIAL ÎN 1971

4 MAI

● **10 — Dublin: IRLANDA—ITALIA 1—2 (1—1) (C. E.).**
AU MARCAT: Boninsegna, Prati (It.); Conway (Ir.).
IRLANDA: Kelly — Kinnear, Mullighan, Byrne, T. Dunne, Dunphy, Giles, Rodgers, Conway, Givens, Heighway.
ITALIA: Zoff — Burgnich, Facchetti, Bertini, Rosato, Cera, Prati, Mazzola, Boninsegna, De Sisti, Corso.
ARBITRU: G. Schulemburg (R.F.G.); 30 000 spectatori.

● **12 Zürich: ELVEȚIA — GRECIA 1—0 (1—0) (C. E.).**
A MARCAT: Odermatt.
ELVEȚIA: Prosperi — Chapuisat, Ramseier, Weibel, Perroud, Odermatt, Blätler, Kuhn, Balmer, Künzli, Jeandupeux.
GRECIA: Christidis — Gaitzazis, Kampas, Toskas, Stathopoulos, Glezos, Sinetopoulos, Dedes, Intzoglu, Papaioannou, Kritikopoulos.
ARBITRU: J. P. Jones (Țara Galilor) pînă în min. 34 cînd i s-a făcut rău, fiind înlocuit cu tușierul J. Reynolds (Țara Galilor); 37 000 spectatori.

● **12 — Lisabona: PORTUGALIA — DANEMARCA 5—0 (2—0) (C. E.).**
AU MARCAT: Rodriguez, Eusebio — 2, Baptista — 2.
PORTUGALIA: Damas — Da Silva, Humberto, J. Carlos, Adolfo, Rodriguez, Perez, Nene, Baptista, Eusebio, Simoes.
DANEMARCA: Sorensen — Boel, Rasmussen, Sandval, R. Berg, P. Berg, Arentoft, B. Nielsen, S. Olsen, Bjoermose, Landrupp.
ARBITRU: W. Wright (Irlanda); 30 000 spectatori.

● **12 — Londra: ANGLIA—MALTA 5—0 (2—0) (C. E.)**
AU MARCAT: Chivers — 2, Lee, Clarke, Lawler.
ANGLIA: Banks — Cooper, Hughes, Lawler, McFarland, B. Moore, Coates, Peters, Chivers, Clarke, Lee.
MALTA: Bonali — Delia, Pace, Camilleri, Grima, Vassalo, Darmanin, Theobald, Cocks, Bonnet, Arpa.
ARBITRU: E. Roed (Norvegia); 45 000 spectatori.

● **12 — Tirana: ALBANIA—POLONIA 1—1 (1—1) (C. E.)**
AU MARCAT: Zhega (A), Banas (P).
ALBANIA: Dinella — Gjika, Dhales, Ziu, Cani, Vaso (Berisha), Zako, Ragani, Bizi, Pano, Zhega.
POLONIA: Grotynski — Wrazy, Wyrobek, Winkler, Anczok, Szoltisik, Deyna (Kozlersky), B. Blaut, Banas, Lubanski, Gadocha (Cmikiewicz).
ARBITRU: R. Hellies (Franța); 18 280 spectatori.

● **15 — Cardiff: ȚARA GALILOR—SCOȚIA 0—0 (C. I. B.)**
ȚARA GALILOR: Sprake — Rodrigues, James, Roberts, Thomas, Phillips, Yorath, Durban, R. Davies, Toshack, G. Reece.
SCOȚIA: Clark — Hay, McLintock, Moncour, Brogan, Bremner, Cormack, Lorimer, Robb, O'Hare, Gray.
ARBITRU: J. K. Taylor (Anglia); 19 000 spectatori.

● **15 — Belfast: IRLANDA DE NORD—ANGLIA 0—1 (0—0) (C.I.B.)**
A MARCAT: Clarke.
IRLANDA DE NORD: Jennings — Rice, O'Kane, Hunter, Nelson, Nicholson, Hamilton, McMordie (Cassidy), Clemets, Dougan, Best.
ANGLIA: Banks — Madeley, Mc

LEE (Anglia)

Farland, B. Moore, Cooper, Storey, Ball, Peters, Lee, Chivers, Clarke.
ARBITRU: J. McKenzie (Scoția); 40 000 spectatori.

● **16 — Addis Abeba: ETIOPIA — ZAMBIA 6—3 (3—2) (T. O.)**

● **16 — Bratislava: CEHOSLOVACIA — ROMÂNIA 1—0 (0—0)**
A MARCAT: Fr. Vesely.
CEHOSLOVACIA: Viktor — Dobias, Hrivnak, Desiatnik, Taborski, Pollak, Kuna, F. Vesely, Stratil, (Jokl), Adamec, J. Capkovic (Kabat).
ROMÂNIA: Răducanu — Sătmăreanu, Dinu, Dan, Mocanu, Anca, Dumitru, Neagu (Nunweiller VI), Dembrovschi, Dumitrache, Lucescu.
ARBITRU: F. Leite (Portugalia); 60 000 spectatori.

● **19 — Sofia: BULGARIA — UNGARIA 3—0 (1—0) (C. E)**
AU MARCAT: B. Kolev, Petkov, Velicikov.
BULGARIA: Iordanov — Gaidarski, Penev, Velicikov, Jecev, B. Kolev, G. Vasilev, Bonev, Jekov, Mihailov, M. Vasilev (Petkov).
UNGARIA: Rothermel — Fabian, Pancsics, P. Juhasz, Dunai III, Vidats, Fazekas, Kocsis, Albert, Kozma, Zambo.
ARBITRU: T. Bahramov (U.R.S.S.); 50 000 spectatori.

● **19 — Londra: ANGLIA — ȚARA GALILOR 0—0 (C.I.B.)**
ANGLIA: Shilton — Lawler, Cooper, Smith, Lloyd, Hughes, Lee, Coates, Hurst, Brown, Peters.
ȚARA GALILOR: Sprake — Rodrigues, Thomas, James, Roberts, Yorath, Phillips, Durban, R. Davies, Toshack, Reece.
ARBITRU: M. Wright (Irlanda de Nord); 75 000 spectatori.

● **19 — Glasgow: SCOȚIA — IRLANDA DE NORD 0—1 (0—1) (C.I.B.)**
A MARCAT: Greig (Scoția — autogol).
SCOȚIA: Clark — Hay, McLintock, Moncour, Brogan, Greig, Green, Gray, Lorimer, O'Hare, Curran.
IRLANDA DE NORD: Jennings — Rice, O'Kane, Hunter, Nelson, Nicholson, Hamilton, McMordie, Clements, Dougan, Best.
ARBITRU: Thomas (Țara Galilor); 31 643 spectatori.

● **19 — Luxemburg: LUXEMBURG — BELGIA 0—4 (0—2).**
AU MARCAT: Denul, van Himst, Semmeling, van Moer.
LUXEMBURG: Moes — J. P. Hoffmann, Trierweiler, Strauss, J. Hoffmann, N. Hoffmann Pilot, Dussier, Braun, Philippe, Kirchens (Langer).
BELGIA: Piot — Heylens, Vandendaele, Plaskie, Thiessen, van Moer, Dockx (Verheyen), Semmeling, Denul, van Himst, Puis.
ARBITRU: F. Biwersi (R.F.G.); 4 750 spectatori.

● **20 — Stockholm: SUEDIA — FINLANDA 4—1 (0—1) (C. S.)**
AU MARCAT: Larsson, Svensson, Persson, Paalsson (S); Paatelainen (F).
SUEDIA: Hellström — Selander, Axelsson (Kristiensson), Nordquist, Grip, T. Svensson, Bo Larsson, Paalsson, Johansson, Eklund, Persson.
FINLANDA: Näsman — Vihttila (Rainio), Kautonen, Rajantie, Suomalainen, Kilponen, Heikkilä (P. Toivonen), R. Toivonen, Paatelainen, Tolsa, Lindholm.
ARBITRU: H. Weiland (R.F.G.); 13 000 spectatori.

● **22 — Londra: ANGLIA — SCOȚIA 3—1 (3—1) (C.I.B.).**
AU MARCAT: Peters, Chivers — 2 (A); Curran (S).
ANGLIA: Banks — Lawler, McFarland, B. Moore, Cooper, Storey, Ball, Peters, Lee (Clarke), Chivers, Hurst.
SCOȚIA: Clark — Greig, McLintock, Moncour, Brogan, Bremner, Robb, Green (Jarvie), Johnstone, Curran (Munro), Cormack.
ARBITRU: Dropmans (Olanda); 100 000 spectatori.

● **22 — Belfast: IRLANDA DE NORD — ȚARA GALILOR 1—0 (1—0) (C.I.B.).**
A MARCAT: Hamilton.
IRLANDA DE NORD: Jennings — Rice, O'Kane, Hunter, Nelson, McMordie, Nicholson, Clements, Hamilton, Dougan, Best.
ȚARA GALILOR: Sprake — Rodrigues, James, Roberts, Thomas, Durban, Yorath, Phillips, R. Davies, Toshack, G. Reece.
ARBITRU: Burns (Anglia); 20 000 spectatori.

● **23 Moscova: U.R.S.S. — ALGERIA 7—0 (3—0).**
AU MARCAT: Banișevski — 4, Kolotov — 2, Sevcenko.
U.R.S.S.: Rudakov — Djodjuașvili (Suljenko, Ivanov), Șesternev, Matvienko (Istomin), Kaplicinii, Kolotov, Muntean, Sabo, Banișevski (Malofeev) Sevcenko, Evriujihin.
35 000 spectatori.

● **26 — Bergen: NORVEGIA — ISLANDA 3—1 (2—1).**
ARBITRU: O. Dahlberg (Suedia); 9 500 spectatori.

● **26 — Stockholm: SUEDIA — AUSTRIA 1—0 (0—0) (C. E.)**
A MARCAT: Olsson.
SUEDIA: Hellström — Selander, Axelsson, Nordquist, Grip, T. Svenson, Bo Larsson, Olsson, Paalsson, Johansson, Persson (Eklund).
AUSTRIA: Rettensteiner — Schmidradner, Sturmberger, Eigenstiller, Pumm Hickenberger, Starek, Ettmayer (Gayer), Kodat, Kreuz, Gassner (Gallos).
ARBITRU: G. Eksztajn (Polonia); 5 416 spectatori.

● **26 — Helsinki: FINLANDA — ȚARA GALILOR 0—1 (0—0) (C.E.).**
A MARCAT: Toshack.
FINLANDA: Näsman — Kautonen, Nummelin, Rajantie, Suomalainen, Saviomaa, Heikkilä, Toivonen, Tolsa, Paatelainen, Lindholm.
ȚARA GALILOR: Millington — Page, Derek, Milkmarke, Roberts, Durban, G. Reece, Jones, Toshack, Krzywicki, Reedl.
ARBITRU: G. Măning (R.D.G.); 5 140 spectatori.

● **26 — Copenhaga: DANEMARCA — BELGIA 1—2 (0—0) (C.E.).**
AU MARCAT: Devrindt — 2 (B); Bjerre (D).
DANEMARCA: Sörensen — Boel, R. Berg, Sandval, T. Nielsen, Bjerre, Landrupp, Arentoft, S. Olsen (K. Petersen), Björnmose, B. Nielsen (Petersen).
BELGIA: Piot — Heylens, Vandendaele, Plaskie, Thiessen, Verheyen, Dockx, Semmeling, Devrindt, van Himst, Puis.

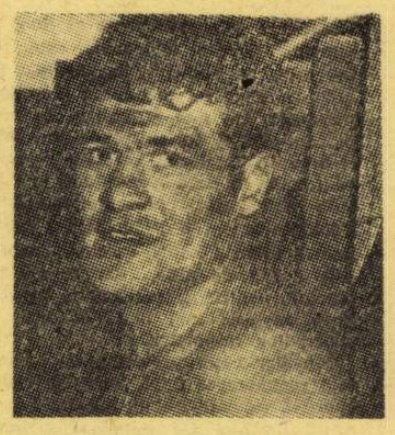

DEVRINDT (Belgia)

ARBITRU: K. Sirewaag (Norvegia); 27 000 spectatori.

● **28 — Phenian: R.P.D. COREEANĂ — SIRIA 0—0 (T. O.).**
ARBITRU: Ikramul Haq (Indonezia).

Abrevieri: C.E. — meci în cadrul preliminariilor Campionatului European; C. Af — Cupa Africii; T.O. — meci în preliminariile olimpice. Jucat între primele reprezentative. Partidele neînsemnate cu aceste abrevieri au fost amicale.

Documentar realizat de **Mircea TUDORAN**

— Va urma —

Carnet extern

IMENSE (ȘI PUSTII) INELE DE BETON...

De obicei țările care primesc organizarea unui turneu al campionatului lumii cunosc o brusc și viguroasă creștere a vieții fotbalistice, pe toate planurile ei, dar mai cu seamă ca afluență a spectatorilor la partidele oficiale. Așa s-au petrecut lucrurile cu MEXICUL al cărui soccer s-a ridicat cu o treaptă — ca valoare și cantitate — cînd i s-a încredințat găzduirea „Mundialului". Un fenomen asemănător înregistrează și fotbalul din R.F. a GERMANIEI. Dar există și o excepție: ARGENTINA.

Cursa pentru obținerea organizării C.M. 1978 — dusă cu toate mijloacele cunoscute în „arta convingerii" de către oficialii din BUENOS AIRES, și cîștigată de ei n-a avut nici pe departe ecourile scontate. Ba, parcă, dimpotrivă. Criza — pe toate planurile vieții sale — a fotbalului argentinian se accentuează. Subiectul „părăsirea cluburilor autohtone de către jucătorii de frunte pentru cluburi de peste hotare" a fost și este tratat pe larg de presa sportivă din lumea întreagă. Marile disensiuni din conducerea federației de la BUENOS AIRES rețin și ele atenția comentatorilor. Iar campionatul, altădată o probă maximă a popularității, se desfășoară într-o indiferență generală.

Cifrele spun totul în această din urmă privință. Media spectatorilor la partidele de campionat din anul 1969 s-a fixat la 4565 în 1970, ea a continuat să scadă (4480) și nici în 1971 coborîrea nu a încetat: 4242. Un reportaj trist, decepționant, descrie imensele și pustiile inele de beton din capitala argentiniană, RIVER PLATA, RACING, BOCA JUNIORS, INDEPENDIENTE, SAN LORENZO, HURACAN ȘI VELEZ, cele șapte stadioane, fiecare cu peste 80 000 de locuri, n-au mai cunoscut de mult o afluență nu maximă dar măcar onorabilă la partidele pe care le găzduiesc.

Oficialii din lumea întreagă, comentatorii încep să devină nesiguri dacă ARGENTINA poate reveni, în timp util, la rorța și vivacitatea de odinioară a fotbalului său, spre a prezenta o scenă onorabilă campionatului din 1978. JACQUES LECOCQ, reputatul ziarist belgian, se întreabă, cu o tristețe străbătută de grijă dacă: ...„Buenos Aires nu va fi o sărbătoare rece și mică a fotbalului în comparație cu vulcanii care au fost Wembley și Azteca ?". **Îngrijorarea confratelui din BRUXELLES are multe și serioase motivări.**

Eftimie IONESCU

CINE VA CUCERI TITLUL DE CAMPIOANĂ A AFRICII?

„Continuîndu-și turneul în Camerun, echipa de fotbal Wiener Sport Club a susținut un nou meci cu reprezentativa țării gazdă. Partida, desfășurată în localitatea Buea, a fost cîștigată de gazde cu scorul de 6—2 (3—1). Acesta a fost cel de-al treilea joc dintre cele două echipe. În primele două victoria a revenit tot fotbaliștilor din Camerun, cu 4—0 și, respectiv, 5—1".

Știrea ne-a reamintit că în **Camerun** se va disputa — începînd din această săptămînă — turneul final al celei de-a opta ediții a **„Cupei Africii"** pe națiuni, altfel spus Campionatul de fotbal al Africii, competiție la startul căreia s-au aliniat 24 de reprezentative naționale. După desfășurarea preliminariilor, titlul și-l vor disputa echipele din **Maroc, Republica Zair** (Congo — Kinshasa), **Kenya, Mali, Togo, Congo — Brazaville, Camerun** (calificată din oficiu ca țară organizatoare) și **Sudan** (deținătoarea titlului, de asemenea calificată din oficiu).

Întîlnirile sferturilor de finală se vor disputa în capitala **Camerunului**, orașul **Yaoundé** și la **Douala**, important centru comercial, localități unde în curînd vor fi inaugurate două stadioane de cîte 50 000 de locuri, special construite pentru turneul final. Așa cum este prevăzut pînă acum (mai pot surveni modificări de ultimă oră), semifinalele și finala se vor juca la **Yaoundé.**

Cine va cîștiga titlul? Iată întrebarea care se pune acum în toate cercurile sportive africane, întrucît și pe aceste meleaguri, ca și în Europa sau America de Sud, fotbalul este „sportul rege". Un pronostic e greu de dat datorită nenumăratelor surprize care au marcat eliminatoriile competiției. Să notăm, mai întîi, că cinci dintre țările care au luat parte la precedentul turneu final, cel desfășurat în 1969, la **Khartum**, capitala **Sudanului**, au fost eliminate. Printre ele notăm, în special, pe **Ghana**, cîștigătoarea titlului de campioană a Africii în 1963 și 1965, vicecampioană în 1967 și 1969. **Ghana** era considerată din plecare una din marile favorite ale actualei ediții. Dar a fost eliminată de **Togo**, ceea ce a creat o mare surpriză în lumea fotbalului african. Și asta cu atît mai mult cu cît fotbalul ghanez este considerat drept unul dintre cele mai bune de pe continentul african. Eliminînd **Guineea** în preliminariile olimpice și **Ghana** în Campionatul Africii, **Togo** apare un adversar redutabil pentru fiecare dintre celelalte șapte echipe din „sferturi".

Firește, atît **Camerun**, țara organizatoare, cît și **Sudan**, deținătoarea titlului, pornesc la luptă cu șanse dintre cele mai frumoase pentru obținerea primului loc. **Camerun** va prezenta o echipă atletică și combativă; **Sudanul**, cu toate că va fi privată de unul dintre cei mai buni jucători ai săi, **Jacksa**, pe care conducătorii au anunțat că-l vor lăsa acasă pentru rațiuni disciplinare, se anunță drept una dintre cele mai tehnice formații ce vor fi aliniate la **Yaoundé.**

PALMARESUL COMPETIȚIEI

1957: R. A. EGIPT
1959: R. A. EGIPT
1961: ETIOPIA
1963: GHANA
1965: GHANA
1967: REP. ZAIR
1969: SUDAN

extern MAGAZIN extern

MAI BINE MAI TÎRZIU...

Un arbitru englez, mai puțin cunoscut, pe numele său **Roy Capey**, conducea, nu de mult, un meci din prima ligă. La un moment dat el a avertizat pe unul din jucători, **Edie Colquhoun** fundașul echipei **Sheffield United**, pentru joc periculos, sancțiune pe care la sfîrșitul jocului a consemnat-o și în obișnuitul raport.

La numai cîteva ore după terminarea meciului, el se afla acasă urmărind la televizor secvențe din meciul pe care-l condusese el însuși. La un moment dat pe ecran a apărut „au ralenti" faza cu pricina în care el îl avertizase pe **Colquhoun**; o analiză rapidă și atentă a intervenției jucătorului l-a convins pe arbitru că totul a fost perfect regulamentar și că decizia a fost pripită și greșită.

Dînd exemplu de onestitate sportivă și de ascuțit spirit autocritic el n-a stat mult pe gînduri, a luat o hîrtie și un stilou și a întocmit un supliment de raport în care și-a recunoscut vina cerînd ca sancțiunea să fie anulată. Ceea ce federația, la primirea suplimentului de raport, a și făcut.

PREȘEDINTELE S-A SUPĂRAT

La un moment dat, fotbaliștii profesioniști spanioli au amenințat cu declararea unei greve dacă nu li se acordă o vacanță de sărbătorile Anului nou. Plenul federației a luat în discuție acest deziderat și s-a declarat de acord. Numai că președintele, **Perez Paya**, care a fost împotriva unei astfel de măsuri, s-a supărat și și-a dat demisia. Acum se caută un alt președinte...

PORTARUL TREBUIE SĂ AIBĂ NERVI BUNI ȘI... NOROC!

Lui AUBOUR, portarul nr. 2 al FRANȚEI, i s-a întîmplat ceva cu totul deosebit. „AM TRAIT MULTE ÎN VIAȚA MEA DE PORTAR DAR UNA CA ASTA, NU!" a declarat el. Ce s-a petrecut puteți vedea în cele trei secvențe fotografice de mai sus, în meciul de cupă RENNES (echipa lui AUBOUR, deținătoarea trofeului) — LAVAL, penalti pentru LAVAL. Execută LAMY, slab și — cum vedeți din prima imagine — AUBOUR se pregătește să rețină, fără dificultate balonul. Dar, stupoare, internaționalul lui RENNES scapă mingea care se duce, iremediabil spre gol. AUBOUR o privește neputincios (a doua fotografie). Dar ce s-a întîmplat? Efectul mingii, scăpată din brațele portarului, a fost așa de mare încît — în aer — balonul a luat-o înapoi, spre AUBOUR, care n-a mai avut altceva de făcut decît s-o... prindă. Era al 11-lea penalti apărat de portarul lui RENNES!

- *S-a fixat definitiv data viitorului congres F.I.F.A. El va avea loc la Paris în zilele de 24—25 august a.c.*

- *Federația unională de fotbal a anunțat că, începînd cu sezonul viitor, sistemul de atribuire a punctelor în campionatul U.R.S.S. va fi schimbat, pentru a stimula jocul ofensiv: trei puncte în caz de victorie și un punct la meci egal.*

- *Jucătorii echipei* Eintracht Braunschweig, Lothar Ulsass și Max Lorenz, *acuzați de corupție în meciul cu* Rotweiss Oberhausen *din campionatul trecut, au fost judecați recent și suspendați pe timp de doi ani de zile și supuși la plata unei amenzi de 2 200 mărci.*

FACCHETTI ÎN... BRONZ

Recordmenul selecționărilor în echipa **Italiei** este la ora actuală fundașul lui **Internazionale Milano** și al echipei naționale, **Giacinto Facchetti**, care, de curînd, așa cum anunțam într-un număr anterior a întrecut performanța lui **Calligaris** aflat în fruntea acestei liste. Pentru a onora acest record, un fost jucător de valoare și apoi antrenor renumit, **Paolo Todeschini**, astăzi valoros sculptor, i-a confecționat din bronz bustul și i l-a oferit. Totodată el a mai anunțat că va proceda la fel și în cazul lui **Boninsegna**, tot de la **Internazionale**, dacă acesta va depăși vechiul record al lui **Guarîa**: 28 goluri în campionatul cu 16 echipe.

O DIRECTĂ DE DREAPTA?...

Așa s-ar părea, din această fotografie. Portarul parcă-i aplică atacantului advers un pumn în maxilar. În realitate, el a reușit să boxeze doar mingea, fără să vină în contact cu jucătorul din față.

MOZAIC

- *În cupa Angliei favoritele agenților de pariuri sînt echipele* Chelsea *(actuala deținătoare) și* Leeds United *oferite pariorilor, ambele la cota de 7:1.*

- *În perioada 11—23 iulie va avea loc la Teheran un mare turneu internațional de fotbal rezervat reprezentativelor de amatori sau „Under 23". Federația iraniană a trimis invitații în acest sens federațiilor din* Austria, Cehoslovacia, Kuweit, Liban, R.F. a Germaniei, Turcia, România, Uniunea Sovietică *ș.a.*

- *Clubul* Bourges *din liga secundă a Franței are o echipă de juniori care în campionatul actual face „vid" în jurul ei. Recent, ea a cîștigat un meci cu neobișnuitul scor de 34—0, iar în ultimele 13 partide a realizat un golaveraj aproape de necrezut: 206:6 !!!*

- *La Lisabona, în regia lui* Eloy Barreira, *se turnează în prezent un film dedicat vieții lui* Eusebio *în care celebrul jucător mozambican deține rolul principal. Filmul este intitulat* „Pantera neagră".

MĂRTURISIRILE „BĂTRÎNEI VULPI"

Renumitul antrenor austriac **Bella Gutmann** — poreclit „bătrîna vulpe" — a bătătorit, într-o viață închinată fotbalului, aproape toate marile stadioane ale Europei și ale Americii de Sud. Cel care a cîștigat, cu **Benfica Lisabona**, de două ori C.C.E., iar pe **Penarol Montevideo** a dus-o pînă la titlul suprem al cluburilor, „Cupa intercontinentală", s-a apucat să-și scrie memoriile. **Gutmann** acordă o mare atenție în profesia sa de antrenor, relațiilor sale cu presa. **„Cu reprezentații „mass media" trebuie să te afli în raporturi de prietenie"** — e de părere Gutmann. În afară de asta, **„bătrîna vulpe"** se folosea de presă și în scopuri mai puțin avuabile: înaintea fiecărui meci mai important pentru echipa pe care o conducea, **Gutmann** declara ziariștilor că în formația adversă s-ar afla, chipurile, anumiți jucători foarte duri al căror stil nu este cunoscut de arbitru. Știrile apăreau în ziare și ajungeau, bineînțeles, și sub ochii arbitrului respectiv. Acesta cădea foarte des în capcană și, vrînd să arate că „e pe fază", era deosebit de sever în special cu fotbaliștii enumerați de **Gutmann** în interviurile respective. **Gutmann** a numit mai mulți arbitri, și nu dintre cei mai puțin cunoscuți, rugîndu-i să nu fie supărați pe el!

INGRATITUDINE

Se juca meciul din **„Cupa Angliei"**, dintre **Crystal Palace** și **Everton** din **Liverpool**. Cîteva decizii ale arbitrului **Tommy Dawnes** au apărut suporterilor echipei locale, **Crystal**, că avantajează pe oaspeți și, nemulțumiți, ei au invadat terenul cu intenția de a-l pedepsi pe arbitru. Intervenția curajoasă a lui **Hugues** — căpitanul echipei **Crystal** — l-a salvat însă pe **Dawnes** de molestare și acesta din urmă a putut relua jocul. N-a trecut însă mult și un atac dur al lui **Hugues** asupra lui **Johnston** (Everton) a fost sancționat de arbitru cu eliminarea lui... **Hugues**, salvatorul său! Dar lucrurile nu s-au oprit aici. Doi jucători de la **Everton** și unul de la **Crystal** au fost avertizați de arbitru. Asta a turnat gaz peste foc și terenul a fost din nou invadat. Epilog: partida nu s-a mai putut juca, iar arbitrul a părăsit terenul sub escorta polițiștilor, pentru a-l feri de furia spectatorilor...

POLIGLOTUL

Antrenorul reprezentativei de fotbal a **Elveției**, **Louis Maurer**, a fost întrebat, în cadrul unei conferințe de presă, ce greutăți întîmpină în activitatea sa. **„Oricît ar părea de straniu — a răspuns Maurer — cea mai mare bătaie de cap mi-o dă lingvistica! În munca mea sînt nevoit să cunosc cel puțin trei limbi: pe întreg globul nu există vreo selecționată în care jucătorii să vorbească în limbile germană, franceză și italiană. Și să nu uităm că, în Țara Cantoanelor, se mai vorbește și așa-numitul dialect „schweitzer - deutsch", pe care îl folosesc mulți elvețieni, dar pe care nu-l înțeleg... germanii. După ce vă achitați de aceste sarcini în condiții mulțumitoare, vă puteți ocupa și de problemele „fotbalistice" ale selecționatei Elveției!"**

FAIR — PLAY 1971

Așa se intitulează această fotografie, premiată în salonul de fotografii sportive de la Budapesta, care a fost inaugurat la finele anului 1971. Autorul fotografiei: GYULA KOVACS.

LA... „GHEAȚA DE AUR"...

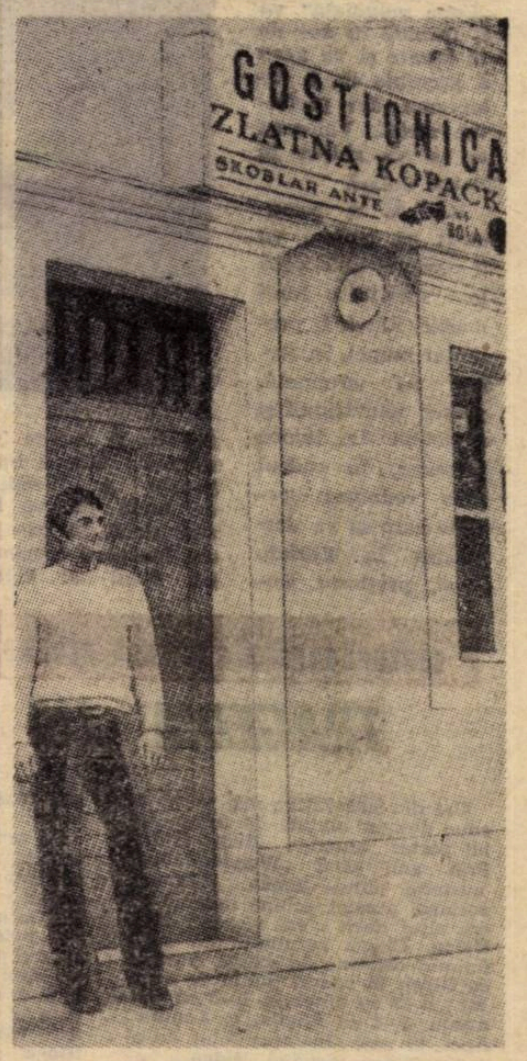

În cinstea fiului său, care a fost distins cu „GHEAȚA DE AUR" 1971 de revista „FRANCE FOOTBALL", tatăl lui IOSIP SKOBLAR, ANTE, responsabilul unui restaurant în IUGOSLAVIA, și-a împodobit astfel firma: „RESTAURANTUL LA GHEAȚA DE AUR". Iar dedesubt — cum se vede în fotografie — a ținut neapărat să precizeze, între o gheată de fotbal și un balon „14 de goluri". Cifră cu care SKOBLAR — FIUL a cucerit trofeul. Pasiune de microbist și de tată.

FOTBAL
REDACȚIA ȘI ADMINISTRAȚIA
str. V. Conta nr. 16, etajul V, București, sectorul I, telefoane: 11.10.05 (centrala), 12.95.96

Prezentarea artistică: Liviu BOBOCEA
Prezentarea grafică: Alexandru MUSCA

UNIC | ÎN | ISTORIA FOTBALULUI ENGLEZ!

RAMSEY ÎNVINGE CAMPIONATUL!

PROGRAMUL COMPETIȚIEI INTERNE VA FI MODIFICAT ÎN FUNCȚIE DE NECESITĂȚILE ECHIPEI REPREZENTATIVE

Un fapt unic în întreaga istorie a fotbalului englez s-a înregistrat zilele trecute. *Față de marea importanță a meciurilor echipei Angliei, cu selecționata vest-germană, în „Campionatul Europei", comitetele, reunite, ale federației și ligii, au acceptat cererea-ultimatum a selecționerului Alf Ramsey de a se proceda la o suită de modificări în programul campionatului pentru a se asigura o pregătire mai lungă, comună, a echipei naționale.* Asta, ca prim punct. A doua victorie a lui *Ramsey* a fost consemnată prin aceea că nici un jucător convocat pentru echipa națională nu va fi scutit de la reunirea lotului pe baza simplei sale declarații. Indisponibilitățile vor fi certificate, pe propria lor răspundere, atît de către medicul clubului jucătorului în cauză cît și de către medicul federației.

La încheierea importantei reuniuni de la *Londra* deciziile unice din viața fotbalului englez au fost prezentate de secretarul ligii, *Alan Hardaker*. El a specificat că cererile lui *Ramsey* au găsit o largă înțelegere pe lîngă componenții celor două comitete directoare, aprobarea lor fiind obținută cu o majoritate clară. *„Ne dăm seama*, a declarat *Hardaker, că în momentul de față interesele echipei naționale trebuie să primeze în fața celor ale cluburilor. Partidele cu selecționata R. F. a Germaniei sînt foarte grele pentru unsprezecele nostru și nu le putem trece cu bine decît luînd măsuri cu totul speciale. Noi nu facem un secret din dorința de a obține organizarea turneului final al „Campionatului Europei". Or, dorința noastră nu poate deveni fapt decît prin succesul reprezentativei Angliei în foarte dificila sa misiune în fața unsprezecelui vest-german, unul dintre cele mai bune din lume.*

La rîndul său, *Alf Ramsey* a comentat astfel hotărîrile oficialilor englezi: *„Se știe că nu aș mai fi acceptat în nici un fel ca activitatea să continue în spiritul de pînă acum. Adică fără un minimum de timp de pregătire, cu jucători care veneau numai cînd doreau la echipa națională, cu o veritabilă prioritate a cluburilor față de interesele și nevoile selecționatei. Sînt mulțumit că am reușit această victorie... secular asupra campionatului și cluburilor".*

Pînă la partida-tur cu selecționata vest-germană, *Ramsey* va convoca de patru ori, pentru antrenamente comune, pe componenții lotului reprezentativ. Este un record în materie!

NOUL TROFEU SUPREM AL FOTBALULUI!

După o cursă foarte disputată între mulți dintre cei mai celebri creatori de modele pentru trofeele sportive, **F.I.F.A.** a hotărît: **noua „Cupă mondială" este cea din fotografia alăturată, un trofeu realizat după ideea și execuția unui artist italian — sculptorul Silvio Gazzaniga — originar din Milano.** Trofeul va avea o înălțime de 36 de centimetri și un diametru maxim de 36 centimetri. **„Cupa mondială" va fi turnată în aur de 18 karate și va avea o greutate de 5 kilograme din prețiosul metal. Valoarea ei se va ridica la 20 000 dolari.**

F.I.F.A. a comunicat că trofeul va fi complet gata pînă la sfîrșitul lunii martie. El va fi prezentat atunci, în forma sa originală, presei, televiziunii și radioului din lumea întreagă, în cadrul unei reuniuni speciale care se va desfășura la **Zürich.** Apoi, prețiosul trofeu va fi închis în safeurile **Băncii Naționale a Elveției**, de unde nu va fi scos decît în preajma începerii turneului final al C.M. 1974. Ce căpitan de echipă îl va primi — în „proprietate" pentru 4 ani — după finala competiției supreme de peste doi ani și jumătate?

● CORESPONDENȚĂ TELEFONICĂ DIN MAROC ●

A ȘI GĂSIT GHEORGHE OLA „FORMULA MAGICĂ"?

La ora actuală, scorul primului meci al olimpicilor noștri în turneul african este cunoscut de toată lumea: 4—2 (2—0). El vorbește de la sine, avîndu-se în vedere adversarul, același adversar care, tot la **Casablanca**, cu ani în urmă, învingea prima reprezentativă a **României** cu 3—1. Rezultatul întîlnirii capătă însă valoare și mai mare dacă analizăm premisele care au stat la baza lui. Este vorba în primul rînd de stadiul de pregătire a tuturor olimpicilor. Partida cu **Marocul** a însemnat pentru cei care au făcut deplasarea primul joc din acest an. Cu alte cuvinte a însemnat trecerea bruscă de la o etapă de pregătire, nespecifică, direct la cea de joc, cu sarcini precise și pretenții superioare. Dacă mai adăugăm la aceste elemente cadrul și schimbarea, surprinzătoare, a programului turneului, oferindu-ni-se cel mai puternic adversar chiar în primul joc, atunci e foarte probabil că acest 4—2 spune mult mai mult decît un simplu scor de statistică. Dar, dincolo de toate acestea, rezultatul este semnificativ prin valoarea jocului practicat de olimpici. **„Joc peste așteptările mele"**, mărturisea, după meci, cu franchețe, antrenorul **Gheorghe Ola.** De altfel, jocului echipei noastre, presa marocană i-a acordat pagini întregi. **„România — o lecție de eficacitate"** recunoaște, din titlu, ziarul **„L'Opinion"** arătînd printre altele: **„Noi am primit o lecție de fotbal. Românii au creat numeroase ocazii clare, caracterizate prin eficacitate derutantă".**

Jucătorii noștri au evoluat peste așteptări datorită inteligenței, calmului, simplității (toate cele patru goluri înscrise de **Kun, Radu, Broșovschi** și **Domide** au fost rodul unor faze de o simplitate dezarmantă), datorită omogenității formației — lucru care, cred, reprezintă marele motiv de satisfacție pentru că, să nu uităm, e vorba de un nou lot olimpic, de un nou antrenor și de primii pași făcuți împreună de acești 17 băieți.

Desigur, e foarte greu să remarci pe cineva din rîndul echipei care a evoluat în primul meci, majoritatea jucătorilor comportîndu-se excelent, ceea ce, trebuie să recunoaștem, poate fi un motiv de liniște pentru **Gheorghe Ola**, plecat pe malul **Atlanticului** să caute „formula magică" a „olimpicilor". Să fi găsit-o oare cu ocazia primului meci? Dacă în celelalte trei jocuri ale turneului cu selecționate de club olimpicii noștri vor juca la fel și nu vor face din acest 4—2 o cunună de lauri, rezultat realizat și cu ajutorul unor fundași centrali adverși slabi, dacă se vor pregăti cu abnegație și în continuare pentru atingerea unui plafon superior, atunci, în mare măsură, răspunsul la întrebare va fi favorabil. Altfel... Există însă suficiente premise să nu se întîmple... altfel.

Mircea M. IONESCU
Casablanca, februarie 1972

DIN FOTBALUL INTERNAȚIONAL

GRILLO NU LAUDĂ FOTBALUL ITALIAN. Aflat la **Florența** cu echipa de tineret a lui **Boca Juniors**, pentru a participa la turneul de la **Viareggio**, fostul internațional argentinian **Grillo**, care a jucat multă vreme și în **Italia**, la **A. C. Milan**, a declarat după terminarea partidei **Fiorentina — Sampdoria**, pe care a urmărit-o: **„Fotbalul, în Italia, este prea defensiv, și, din această cauză, atacanții nu pot și nici nu reușesc să înscrie".**

EPILOGUL INCIDENTELOR DE LA MECIUL BORUSSIA MONCHENGLADBACH — INTERNAZIONALE. Conducerea clubului **Borussia Mönchengladbach** a anunțat că va continua acțiunea în justiție împotriva spectatorului care a aruncat o cutie metalică în teren, rănindu-l pe jucătorul **Boninsegna.** Se specifică faptul că identitatea spectatorului nu a fost, oficial, făcută publică, existînd încă dubii asupra infractorului care a declanșat, prin gestul său nesăbuit unul dintre cele mai mari scandaluri ale anului fotbalistic 1971.

AMANCIO LA JUBILEUL UWE SEELER. Internaționalul lui **Real Madrid, Amancio**, a confirmat participarea la partida jubiliară pe care clubul **S. V. Hamburg** o va organiza la 1 mai, în cinstea lui **Uwe Seeler**, cu ocazia retragerii din activitatea competițională a cunoscutului internațional.

SANTOS LA ROMA. Cunoscuta formație braziliană **Santos**, cu **Pele** în formație, va evolua la 3 martie pe stadionul olimpic din Roma în compania echipei cu același nume. Este începutul unui turneu de proporții al brazilienilor pe continentul european.

CORESPONDENȚĂ SPECIALĂ PENTRU REVISTA „FOTBAL"

TRAGEDIA LUI HIDEN

Cei din generațiile mai vechi își aduc desigur aminte de fenomenalul portar austriac **Rudi Hiden.** Prin anii cînd **„Wunderteamul"** austriac uimea lumea (1930—32), portarul acestei echipe minune nu era altul decît „leul vienez", **Rudi Hiden.** Cîteva rezultate din acele timpuri obținute de echipa **Austriei** cu **Hiden** în poartă rămîn de neuitat: 8—2 cu **Ungaria**, 6—0 cu **Germania**, 3—4 cu **Anglia**, la **Londra!** Apoi, în anii dinaintea celui de al doilea război mondial, **Hiden** a cutreierat lumea jucînd la **Arsenal**, apoi la **Racing Club Paris.** De calitățile celebrului portar austriac aveau să se convingă spectatorii din **Ankara, Zürich, Palermo** și alte orașe europene și sud-americane.

A urmat războiul. Înrolat în armata franceză, **Hiden** este rănit și făcut prizonier la **Sedan.** Cariera sportivă i se încheiase definitiv. Din cauza rănii de la picior el nu mai putea activa la nici un club și nici măcar ca antrenor. Încep ani grei pentru celebrul portar care fascinase lumea. Aproape infirm el este nevoit să stea ani de-a rîndul imobilizat la pat. **Rudi Hiden**, uitat de aceia care-l admiraseră cu ani în urmă trece prin nemaipomenite greutăți materiale. Ca să-și asigure cît de cît existența, Hiden este ajutat de cîțiva prieteni din Austria, Franța și Anglia, care i-au rămas fideli.

Dar marea tragedie se petrece în 1968, cînd lui **Hiden** i se amputează piciorul stîng!

În acest, poate, ultim ceas al vieții, sale **Rudi Hiden** primește de cîtva timp o pensie lunară de boală de 2 000 de șilingi. O sumă infimă pentru cei mai modest nivel de existență!

Dar cîte foste glorii ale sportului mondial nu au avut o soartă identică cu aceea a lui **Rudi Hiden!** Este o realitate tristă dar obișnuită în țările capitaliste, unde omul este valoros doar atîta timp cît produce, urmînd ca apoi, să fie dat uitării!

KURT CASTKA
Viena, februarie 1972

PRONOSPORT

Pronosticurile noastre la concursul nr 6:

1. Cagliari — Atalanta	1
2. Inter — Catanzaro	1
3. Juventus — Verona	1
4. Fiorentina — Milan (la pauză)	X
5. Fiorentina — Milan	1X
6. Lanerossi — Torino (la pauză)	X
7. Lanerossi — Torino	1X2
8. Mantova — Napoli (la pauză)	X
9. Mantova — Napoli	X2
10. Sampdoria — Roma (la pauză)	X
11. Sampdoria — Roma	1X
12. Varese — Bologna (la pauză)	X
13. Varese — Bologna	X2

NE-A PĂRĂSIT UN PRIETEN ADEVĂRAT

O moarte fulgerătoare a răpit din mijlocul familiei sale, al prietenilor din **Italia** și din întreaga lume, fiindcă peste tot era iubit și prețuit, pe LUIGI SCARAMBONE, ziarist sportiv de prestigiu, colaborator al revistei noastre. **Luigi Scarambone** a fost un prieten adevărat al **României** pe care o prețuia și o admira, al sportului ei, era un amic sincer al multora dintre noi. Personalitate marcantă și pe tărîmul activității fotbalistice, **Luigi Scarambone** a contribuit în diferitele funcții deținute, la o și mai puternică dezvoltare a legăturilor sportive dintre **Italia** și **România**, fiind inițiatorul multor întîlniri între echipe ale celor două țări. Ne-a părăsit un prieten adevărat. Toți cei care l-am cunoscut îi vom păstra o neștearsă amintire.

CAMPIONATE NAȚIONALE ÎN EUROPA

ANGLIA

Tottenham Hotspur — Leeds United 1—0, West Bromwich — Manchester United 2—1, Derby County — Coventry 1—0, Chelsea — Everton 4—0, Huddersfield — Newcastle 0—0, Ipswich Town — West Ham 1—0, Liverpool — Crystal Palace 4—1, Leicester — Stoke City 2—1, Manchester City — Wolverhampton 5—2, Arsenal — Sheffield 5—0, Southampton — Notthingham 4—1.

1. MANCHESTER CITY	27	55—28	38
2. Leeds United	27	39—21	36
3. Derby County	27	46—26	36
4. Manchester United	27	51—36	35
5. Arsenal	27	41—27	33
6. Sheffield United	27	45—39	32
7. Wolverhampton	27	47—40	32
8. Chelsea	27	37—28	31
9. Tottenham	27	42—31	31
10. Liverpool	27	34—27	31
11. Stoke City	27	36—31	26
12. West Ham	27	32—29	26
13. Leicester	27	29—32	25
14. Ipswich	27	32—35	24
15. Everton	27	28—32	23
16. Newcastle	27	32—38	23
17. Coventry	27	29—44	23
18. Southampton	27	37—53	22
19. Huddersfield	27	23—39	20
20. West Bromwich	27	23—39	18
21. Crystal Palace	27	25—45	18
22. Nottingham	27	33—55	15

R.D. GERMANA

F. C. Karl Marx Stadt — F. C. Magdeburg 2—1, Wismut Aue — Hansa Rostock 4—3, Vorwärts Stralsund — Vorwärts Frankfurt Oder 3—2, Stahl Riesa — Union Berlin 0—1, Dynamo Berlin — Dynamo Dresda 2—1, F. C. Carl Zeiss Jena — Sachsenring Zwickau 3—1, Chemie Halle — Lokomotive Leipzig 3—1.

1. F.C. KARL ZEISS JENA	17	28—15	22
2. F. C. Magdeburg	17	30—19	22
3. Dynamo Berlin	17	22—13	21
4. Chemie Halle	17	24—22	19
5. Dynamo Dresda	17	29—21	18
6. Rostock	17	24—16	18
7. Vorwärts/Oder	17	22—25	18
8. Wismut Aue	17	17—25	18
9. Zwickau	17	17—15	16
10. Union Berlin	17	11—14	15
11. Lokomotive Leipzig	17	15—21	14
12. Karl Marx Stadt	17	19—27	13
13. Riesa	17	18—28	13
14. Straisund	17	17—31	13

R.F. A GERMANIEI

V.f.L. Bochum — Rot Weiss Oberhausen 2—0, V.f.B. Stuttgart — Eintracht Braunschweig 3—1, Arminia Bielefeld — Borussia Mönchengladbach 2—3, F. C. Köln — Eintracht Frankfurt (aminat), M.S.V. Duisburg — Schalke 04 2—0, Hannover 96 — Fortuna Düsseldorf 5—0, Bayern München — Hertha B.S.C. 1—0, F.C. Kaiserslautern — Werder Bremen (aminat), Hamburger S.V. — Borussia Dortmund 0—0.

1. SCHALKE 04	19	42—16	30
2. Bayern München	19	50—18	29
3. Borussia Mönchengl.	19	52—22	27
4. F. C. Köln	18	35—25	23
5. S. V. Hamburger	19	33—27	21
6. Eintracht Frankfurt	18	38—35	21
7. V.f.B. Stuttgart	19	34—32	21
8. Hertha B.S.C.	19	24—28	21
9. F.C. Kaiserslautern	18	32—27	19
10. Werder Bremen	18	33—26	18
11. Eintracht Braunsch	19	21—24	18
12. V.f.L. Bochum	19	31 40	18
13. M.S.V. Duisburg	19	23—31	16
14. Fortuna Düsseldorf	19	17—29	14
15. Borussia Dortmund	19	19—16	12
16. Rot-Weiss Oberhausen	19	16—38	11
17. Hannover 96	19	25—40	10
18. Arminia Bielefeld	19	19—39	9

FRANȚA

Nimes — Nantes 4—0, Angers — Marseille 1—0, Red Star — Monaco 1—0, Bordeaux — Lyon 0—3, Bastia — Angoulême 2—0, Nice — Reims 3—0, Lille — Paris Saint Germain 1—3, Nancy — Metz 1—1, Saint Etienne — Sochaux 0—1; partida Rennes — Ajaccio a fost aminată.

1. MARSEILLE	22	45—21	31
2. Nimes	22	46—19	29
3. Rennes	21	31—21	26
4. Sochaux	22	29—27	26
5. Angers	22	35—24	25
6. Nantes	22	42—30	24
7. Nice	22	33—24	24
8. Nancy	22	31—25	24
9. Bastia	22	32—30	24
10. Lyon	22	30—30	24
11. Saint Etienne	22	43—34	22
12. Bordeaux	22	21—26	22
13. Metz	22	23—30	19
14. Reims	22	27—39	19
15. Red Star	22	21—36	19
16. Paris Saint Germain	22	32—44	18
17. Ajaccio	21	28—33	16
18. Lille	22	26—37	16
19. Monaco	22	22—39	15
20. Angouleme	22	20—48	13

ITALIA

Atalanta — Internazionale 1—0, Bologna — Sampdoria 1—0, Catanzaro — Juventus 1—0, Roma — Lanerossi Vicenza 1—0, Milan — Varese 3—1, Napoli — Fiorentina 0—0, Torino — Mantova 1—0, Verona — Cagliari 0—2.

1. MILAN	16	21— 8	24
2. Juventus	16	24—14	24
3. Cagliari	16	18— 9	22
4. Inter	16	32—22	21
5. Roma	16	22—19	21
6. Fiorentina	16	15—11	20
7. Torino	16	18—15	20
8. Napoli	16	18—17	17
9. Sampdoria	16	15—17	16
10. Atalanta	16	12—15	14
11. Bologna	16	13—20	12
12. Lanerossi	16	18—24	11
13. Verona	16	10—20	11
14. Catanzaro	16	9—17	10
15. Mantova	16	12—26	7
16. Varese	16	7—23	5

Redacția și administrația: str. Vasile Conta nr. 16, București. Tiparul: I. P. Informația, str. Brezoianu nr. 23—25. București.

PROLETARI DIN TOATE ȚĂRILE, UNIȚI-VĂ!

FOTBAL

REVISTĂ SĂPTĂMÎNALĂ
ANUL VII
298
MIERCURI
9 FEBRUARIE 1972
12 PAGINI
2 LEI

START PE MALUL BOSFORULUI

ANGELO NICULESCU :

„ȘTII FOARTE BINE, MIRCEA, CĂ FOTBALIȘTII TURCI SÎNT MAI MULT DECÎT UN SPARRING PARTENER... SĂ NU-I DECEPȚIONAM..."

PRIMELE VEȘTI DIN ISTANBUL

● „TRICOLORII" JOACĂ (simbătă) CU FENERBAHCE ȘI (duminică) CU GALATASARAI SAU BEȘIKTAS

● LUNI, PLECAREA SPRE GRECIA

O ANCHETĂ INEDITĂ A REVISTEI FOTBAL PRINTRE SELECȚIONERII „CELOR OPT"
Invitatul de azi: FERRUCCIO VALCAREGGI, directorul tehnic al echipei Italiei

La rubrica „INTERVIUL SĂPTĂMÎNII" — scriitorul CONSTANTIN CHIRIȚĂ:
„FOTBALUL ARE MERITUL DE A FI UN FEL DE MANIFEST SOCIAL"

Nu se împrumută

ÎN 7 ZILE

• ÎNTOARCERI PRECIPITATE • LA „OLIMPICI", 14—3 PENTRU PROVINCIE • TRIBUNA PITEȘTEANĂ NU S-A PUTUT DECIDE • DOUĂ TREIMI DIN BUGETUL CLUBULUI PENTRU... LOCUL 10; MERITĂ? • CÎND VOM VEDEA INSIGNA DE INTERNAȚIONAL LA REVERUL „TRICOLORILOR"? • AVERTISMENTUL „ULTIMULUI MECI" DE LA CARACAL

Fără a intra în prea multe detalii, fără a căuta cu înverșunare paralelismul, trebuie totuși să fim de acord că între întoarcerile precipitate ale echipei noastre Steaua și lotului reprezentativ ungar din turneele întreprinse aproape concomitent în America de Sud există un „numitor comun".

Rezultatele obținute acolo de ambele echipe sînt cunoscute, nu ne mai oprim asupra lor; reținem doar faptul că ele sînt **nesatisfăcătoare chiar pentru un turneu de pregătire.** Adevărul este că dacă noi, europenii, etichetăm aproape totdeauna turneele de acest gen drept „de pregătire", sud-americanii (și mai ales brazilienii, căci de ei e vorba în principal) **nu le pot privi cu atare,** pentru că ei bagă niște bani în asemenea treburi și nu prea ne vine a crede că o fac doar de dragul echipelor vizitatoare... Prin urmare, **cine pleacă în Brazilia știe că are și niște obligații de rezultat, de reprezentare.** Steaua, de exemplu, înaintea plecării s-a antrenat mai bine de două săptămîni în vederea turneului. Reprezentativa Ungariei a făcut un stagiu de antrenament în Spania, jucînd și cu echipa națională a acestei țări. Eșecul acestor două turnee apare deci clar, iar insatisfacția gazdelor — care au grăbit plecarea musafirilor — nu poate fi sub nici o formă eludată.

Evident, pe noi ne interesează Steaua, în perspectiva meciului cu Bayern München. Dar nici echipa Ungariei nu ne este — în actuala conjunctură — indiferentă...

Olimpicii noștri și-au încheiat turneul în Maroc cu un bilanț de două victorii și două meciuri egale. Contează însă mai mult faptul că din informațiile primite reiese **satisfacția antrenorului Ola față de comportarea echipei** cu care pornește la lucru pentru atingerea obiectivului propus, calificarea în turneul final al J.O. de la München.

Două lucruri, în legătură cu această primă etapă de pregătire a „olimpicilor"; **mai întîi** („simplă coincidență ?" — ca să preluăm titlul casetei de luni din „Sportul"...) **preponderența masivă în acest lot a jucătorilor din echipe provinciale** (14 din 17, Bucureștiul fiind reprezentat doar prin rapidiștii Pop, Codrea și Petreanu); **în al doilea rînd, dorința ca buna comportare din Maroc să fie confirmată** și în viitoare „teste" mai dificile.

Timpul n-a fost prea favorabil duminică, la Pitești, totuși tribunele arătau, la întîlnirea „tricolorilor" cu F.C. Argeș, ca în ziua unui meci de campionat: la 6 februarie, sub un cer mohorît și la cîteva grade sub zero, circa 7 000 de oameni au urcat dealul stadionului, au plătit bilet de intrare și... au așteptat victoria echipei locale!

Ne-am amuzat însă urmărind reacțiile tribunei piteștene, pusă — poate, pentru prima oară — în fața unei probleme fără soluție. Cînd atacau argeșenii, tumult de nedescris, publicul dorea transformarea acțiunii în gol! Cînd atacau „tricolorii", același tumult: mingea trecea pe la Dobrin sau era condusă de el și... care-i piteșteanul care n-ar fi dorit ca și din această fază să iasă gol?

Duminică, în „proba de foc", confruntarea cu publicul, **duelul Dobrin—F.C. Argeș, pentru verificarea simpatiei iubitorului de fotbal din Pitești, s-a terminat nedecis.** Apropo, însă, de același public: apariția în echipa națională a lui Dumitrache după pauză, a fost salutată cu satisfacție nereținută. De unde se vede cît de frumos sună: **Dobrin—Dumitrache...** pentru toate urechile!

Bugetul clubului Politehnica — aflăm din discuțiile purtate recent, în plenara C.J.E.F.S. Iași — este repartizat aproximativ astfel: două treimi pentru secția de fotbal, o treime pentru celelalte secții. Mai aflăm, cu aceeași ocazie, că obiectivul de performanță al echipei ieșene pentru actualul campionat îl constituie **ocuparea locului 10 în clasament!**

Lăsînd la o parte faptul că numai cu un an în urmă aceeași echipă făcea declarații care vizau primul loc, ne întrebăm: cînd a fost stabilit acest mobilizator obiectiv? Înainte de începerea campionatului sau după slaba comportare a echipei în toamnă? Și ne mai întrebăm **dacă și bugetul secției a fost cumva redus în raport cu reducerea dimensiunilor obiectivului,** deci a pretențiilor... Pentru că logic este ca cine cere să și dea, poporțional cu cerințele...

Anul acesta, mai exact la 8 iunie, se împlinesc **50 de ani de la primul meci interțări pe care l-a susținut echipa noastră națională.** În acea zi a anului 1922, România își inaugura palmaresul cu o victorie la Belgrad, 2—1 în fața naționalei iugoslave.

Nu cunoaștem intențiile federației în privința unei eventuale marcări a evenimentului și altfel decît prin simpla sa consemnare în presă, dar ni se pare că ar fi momentul ca una din modalitățile de „punctare" a jubileului să fie distribuirea mult discutatelor **insigne de internațional,** fie că va fi vorba de o insignă unică (pe care s-o primească toți jucătorii care au purtat, în cariera lor sportivă, tricoul național), fie că se vor institui insigne legate și de numărul de selecții, peste 10, peste 20, peste 30... Credeți oare că David, Sfera, Bindea, Călinoiu, Voinescu sau Dumitru nu le-ar purta cu dragoste și cu firească mîndrie?

La rubrica „Faptul divers" din ziarul „Scînteia" de simbătă, citim — sub titlul „Ultimul meci" — cîteva relatări în legătură cu epilogul gravelor **nereguli financiare comise de conducerea asociației sportive și a secției de fotbal de la Fabrica de conserve din Caracal,** nereguli săvîrșite, chipurile „în interesul echipei" și care au ajuns... în fața instanței de judecată.

Jalnică înțelegere, la Caracal, a sensului întrecerii sportive! Și meritat „final de partidă" pentru infractori... Acum înaintea noului sezon, cele petrecute la F.C. Caracal au mai mult decît valoarea unui avertisment...

Radu URZICEANU

MODIFICARI ÎN TURNEUL U.T.A.-ei

Organizatorii turneului echipei arădene în Algeria au anunțat că în programul de jocuri a intervenit o modificare: **primul meci va avea loc la 15 sau 16 februarie la Oran,** în cadrul unei competiții — gen cupă — la care mai iau parte, cum se știe, **Ararat Erevan,** selecționata de tineret a Algeriei și Sonatrach. Finala a rămas stabilită la data anunțată, 24 februarie, la Alger. Între cele două partide ale turneului **U.T.A. va mai susține un joc, la 17 februarie, amical, cu Ararat Erevan.** Arădenii vor pleca duminică din București, cu avionul.

REZULTATELE SPORT-CLUBULUI BACĂU ÎN LIBAN

Luni s-a înapoiat din Liban, echipa **Sport Club Bacău** unde a disputat trei meciuri soldate cu următoarele rezultate: **1—1 cu Hitmi (Sagesse) Beirut, 2—0 (2—0) cu Nijmi Sahra Beirut și 3—0 (1—0) cu Racing Club Beirut, echipa lui Ion Bogdan.**

De duminică băcăuanii vor susține o serie de jocuri amicale (cu C.F.R. Pașcani la 17 și 23 februarie și cu Politehnica Iași la 20 și 27 februarie).

ÎNTÎLNIRE LA F.R.F. CU ANTRENORII DIVIZIONARI A

Printre acțiunile federației din luna aceasta se numără și **convocarea antrenorilor divizionari A la București.** Această nouă întîlnire este proiectată pentru

ACTUALITĂȚI

sfîrșitul lunii și are ca ordine de zi: **informare asupra turneului lotului reprezentativ în Turcia și Grecia și aducerea la cunoștință a unor constatări făcute cu prilejul controalelor efectuate de antrenorii federali la antrenamentele echipelor.**

ÎN DISCUȚIA COLEGIULUI DIVIZIONAR A

Viitoarea ședință a Colegiului divizionar A va avea loc la 7 martie. Printre problemele care vor fi luate în discuție figurează **cea a gratuităților la jocuri și măsurile organizatorice luate de divizionarele A în vederea începerii returului campionatului.** Reprezentanții celor 16 echipe vor informa Colegiul asupra acțiunilor întreprinse pentru pregătirea terenurilor de joc și a instalațiilor etc.

TURNEE ALE ECHIPELOR NOASTRE

• **Rapid** a primit confirmarea turneului său în Grecia, organizat de clubul **PAOK** din Salonic. **Rapid** și-a fixat plecarea pe data de 18 februarie. Duminica aceasta, giuleștenii susțin în București un amical cu **Etir Trnovo** (din prima divizie a campionatului bulgar).

• La 14 februarie **A.S.A.** va pleca într-un turneu de 3—4 jocuri în Albania.

• Turneul echipei **F. C. Argeș** în Cipru nu va mai avea loc deoarece organizatorii au comunicat că echipa piteșteană nu poate fi primită în această perioadă.

OBSERVATORI LA MÜNCHEN

Antrenorul V. Stănescu, însoțit de Victor Dumitrescu, urmează să asiste la sfîrșitul acestei săptămîni la un joc de cupă pe care Bayern München — viitorul adversar din Cupa cupelor — îl va susține pe teren propriu.

EUGEN BARBU

Carnet

VINE, VINE PRIMĂVARA...

Iată, se duce și februarie, cu zăpezile lui sgîrcite cu tot, cu gerurile teoretice ori reale pe care le-a purtat în desagi. Ce se întîmplă în materie de balon rotund? La Pitești, echipa națională ușor remaniată pe la apărare și pe la înaintare, ca să nu zic în toate compartimentele, a făcut primul galop al acestui an în compania unei formații ambițioase deși lipsită de cîțiva titulari. Relatările celor care au asistat la meci au fost destul de sgîrcite. Nu am aflat mai nimic despre comportarea lui Crețu și a lui Ștefan, nu știm multe lucruri despre Uifăleanu și ușoara insinuare că Dumitrache încă nu merge nu ne-a mulțumit. La drept vorbind nu așteptam de la acest prim test concluzii definitive pentru că nici nu era cazul, dar oricum cîte ceva putea să răsufle, mai ales că în afara celor 7 000 de piteșteni ieșiți din cîrpe ca să vadă **tricolorii** mai existau cîteva milioane curioase care au stat pe la casele lor din motive binecuvîntate.

Turneul marocan al celei de-a doua garnituri naționale s-a încheiat cu un alt rezultat de egalitate obținut în fața unei combinate de categoria a doua. Nu am nimic împotriva alegerii unor parteneri care nu pun probleme, dar iar nu înțeleg de ce dacă e să ne deplasăm peste mări și țări să nu întîlnim și niște echipe cît de cît cu renume pentru a mai prinde cîte ceva de la alții, ori acolo ne-am aflat mai mult pe post de **învățători.** Rezultatele obținute în această deplasare de patru jocuri sînt satisfăcătoare și raportarea lor la o înfrîngere mai veche a primei garnituri naționale, precum și ideea de a compara prezența la Mexico a echipei Marocului unde aceasta ar fi ținut în șah pe „refegiști" este cel puțin o figură de stil. Ne place pompierismul în materie de reportaj și, vai, erudiția și raportările la rezultate antice mi se par cam nefaste, pentru că dacă am merge pe combinațiile ce se pot naște din astfel de apropieri putem ajunge la concluzii de un ridicol evident. Cred că puțină seriozitate, mai ales acum, se impune. Se și scrie că această a doua formulă olimpică ar fi o mare găselniță a antrenorilor și dă-i cu liru-liru de-o să ne doară capul! Doar Marocul nu era echipa Angliei sau a Braziliei! Eu înțeleg sentimentul de vacanță de care sînt cuprinși însoțitorii formațiilor noastre, mai ales în țările calde, dar de aici pînă la ținerea respirației ca lumea e un drum...

În sfîrșit, **Steaua,** după cum citim în presă, s-a întors cam cu coada între picioare, scutită fiind de ultimul meci, probabil din lipsa de interes față de o asemenea formație fără glorie pe care au iscat-o repetatele eșecuri dincolo de ocean. Nu vrem să învinuim pe nimeni, dar o explicație, cît de cît plauzibilă poate să producă cineva. Ne-ar interesa, poate și pentru experiența altora, ce s-a întîmplat în această călătorie îndepărtată, pentru că părerea noastră sinceră este aceea că de fapt asistăm la un conflict tacit între Valentin Stănescu și jucătorii militari (dee Domnul să mă înșel eu în privința asta!).

Și-acum, că vine primăvara, cam ce ar mai trebui spus? Echipele și-au scos sumarul uman la muncă direct în teren, rezultatele de început sînt cu totul neconcludente, se fac declarații care mai de care mai frumoase, să sperăm că faptele vor fi pe potrivă. **Rapidul** a învins **Electronica,** parcă la scor, deși lipsit de 6 jucători de bază, pe la **Farul** și pe la **Petrolul** tot se mai încearcă formule noi, nouă părîndu-ni-se că Oană, cu toată experiența, nu reușește să găsească de fapt ce-i trebuie: jucători de Divizia A, nu dulci **promisiuni.** În sfîrșit.

Înaintea campionatului ar mai fi de spus cîte ceva și despre minifotbalul care și-a cîștigat mulți adepți și se cere legiferat pentru sezonul de iarnă. Nu înțelegem de ce se organizează mai multe apariții de foste glorii în loc ca echipele în viață, ca să spun așa, fac tușa. Oricum jocul cu balonul rotund pe terenuri mici are darul de a dezvolta tehnica individuală, capitol unde nu se prisosește la noi.

Și-acum să așteptăm știrile din Turcia și Grecia unde **naționala** face primii pași de antrenament în vederea abordării întrecerii europene din acest an. Vorba poetului: să facem puțină liniște, băieții se antrenează...

PRIM PLAN

DELEANU

Duminica trecută, la Pitești, în timpul meciului dintre „tricolori" și F.C. Argeș, am înregistrat, printre altele, un moment interesant... La un fault argeșean în fața careului propriu, arbitrul a dictat lovitură liberă. Spre minge s-au îndreptat imediat Dobrin, Dumitru și Dinu. Cine va trage? În timp ce cei trei D își disputau mingea, în fața zidului și-a făcut apariția un al patrulea D, Deleanu, și astfel disputa s-a încheiat: toți cei trei s-au retras fără vreo rezistență, deoarece a venit... maestrul! (Peste cîteva secunde, mingea șutată de Deleanu izbea bara transversală.)

Această întîmplare recentă îmi amintește că Deleanu a înscris (în jocuri oficiale) 8 goluri din lovituri libere de la 18—20 metri. Aceste 8 goluri îi confirmă, de fapt, calitățile de tehnician, într-o perioadă cînd mulți dintre fundașii noștri mizează în special pe forță.

Augustin Deleanu are o biografie interesantă. Fundașul dinamovist a început prin a fi — sînt 12 ani de atunci — înaintaș-pitic la... Steaua. Din păcate, micul Coco n-a reușit să inspire prea multă încredere, chiar cînd a ajuns mijlocaș-junior. Vocea singurului său susținător, Romeo Catană, s-a auzit în pustiu...

Așa se face că Deleanu ia drumul Moldovei. Acolo, la „Poli", el are șansa să-l găsească pe Titi Tească într-un moment de inspirație și devine, astfel, primul nostru fundaș ofensiv, în care se îmbină fineța tehnică a fostului înaintaș-pitic, rezistența atletică a fostului mijlocaș-junior și cerbicia seniorului... refuzat de Capitală.

Biografia lui Deleanu continuă firesc, în echipa națională. El „prinde" tumultuosul an 1969, care începe pe Wembley și se încheie în anticamera Mundialului. Apoi, însă, pe neașteptate, vine declinul. Fostul as al Politehnicii devine un fundaș de rînd la... Dinamo, transformîndu-se într-un fel de starter al tuturor extremelor dreapta.

Cum a fost posibil acest declin, care, din fericire, s-a dovedit a fi, pînă la urmă, doar o eclipsă? Augustin Deleanu dă un răspuns care probează o certă maturitate: „Mi-ar fi foarte comod să explic totul prin dificultățile de adaptare. Mi se pare mult mai fair-play să recunosc că eclipsa mea se datorează carențelor în pregătire, alimentate de ideea că eram un senator de drept, atît în echipa națională cît și la Dinamo".

În meciurile „toamnei de aur", împotriva Cehoslovaciei și Țării Galilor, fundașul nostru cu nr. 4 pe tricou a făcut cele mai bune jocuri din întreaga sa carieră.

Biografia lui Augustin Deleanu continuă firesc.

Ioan CHIRILA

ÎNTERVIUL SĂPTĂMÎNII

— AM VRUT SĂ FAC UN INTERVIU CU UN SCRIITOR CĂRUIA ÎI PLACE FOTBALUL ŞI SPORTUL ÎN GENERAL, CU UN BUN CUNOSCĂTOR AL FENOMENULUI, DAR CARE NU SCRIE SAU NU MAI SCRIE O TABLETĂ LA OBIECT.

— De ce cu unul care nu scrie (sau nu mai scrie) despre fotbal ?

— PENTRU SIMPLUL MOTIV CĂ IDEILE ŞI OPINIILE CELOR CU RUBRICĂ SĂPTĂMÎNALĂ SÎNT CUNOSCUTE. DUMNEATA, ÎN DEFINITIV, DE CE NU MAI SCRII ?

— Deoarece, acum situaţia fotbalului nostru e mult mai bună, mai adevărată, decît pe vremea cînd se trucau rezultatele şi se udau terenurile ca să nu poată juca adversarii. Nici în prezent nu este excelentă, dar calitatea s-a ameliorat. Fotbalul românesc are în prezent un nivel onorabil. Nu se mai aranjează meciuri cu echipe fără valoare nu se mai evită competiţiile aspre, nu se mai supralicitează victorii fără semnificaţii în favoarea unor antrenori şi a unor funcţionari obsedaţi de ideea fotoliilor confortabile. Atunci era obligatoriu, era o datorie să scrii împotriva unor asemenea stări de lucruri.

— CUM EXPLICI EVOLUŢIA ?

— În existenţa şi atmosfera fotbalului românesc a pătruns ecoul marilor evenimente politice şi sociale petrecute la noi în ultimii ani. Măsurile pentru democratizare profundă şi generală, pentru apărarea legalităţii şi echităţii au influenţat extrem de favorabil. Au cîntărit enorm. **Apoi, probabil, că şi intervenţiile publice ale celor din afara instituţiilor sportive, nelegaţi de ele prin nici un fel de interes, în speţă ale scriitorilor, au jucat un rol însemnat. Aceşti atît de blestemaţi scriitori pentru că s-au amestecat în fotbal au denunţat răspicat nişte anomalii, reuşind să creeze o opinie publică în spriijnul nevoii de sinceritate. Criticînd false tabu-uri, cluburi care voiau să domine şi să acapareze, o serie de relaţii incorecte, politica greşită faţă de jucători, antrenori, arbitri etc., scriitorii aveau să contribuie la condiţionarea evoluţiei fotbalului de cadrul general politic şi social al ţării.** Nu vreu să spun că meritele noastre au fost extraordinare. Noi n-am creat şi nici n-am fi putut crea nişte mari jucători. Dar am făcut lumea fotbalului, inclusiv pe tinerii jucători, să trăiască şi să se dezvolte într-o atmosferă mult mai propice, în care nu mai existau privilegii pentru unii, ci dimpotrivă nişte structuri morale din ce în ce mai viguroase.

Cred, de asemenea, că şi conducerea actuală a sportului şi a fotbalului au participat intens la instaurarea climatului de sinceritate şi de adevăr. Şi **Anghel Alexe**, preşedintele C.N.E.F.S., şi **Mircea Angelescu**, preşedintele Federaţiei de fotbal, au dovedit că sînt oameni receptivi la adevăr şi la opiniile altora. Ştiu acest lucru din experienţa mea. **Există acum o atmosferă mai caldă, umană, se ascultă cu atenţie, se cumpăneşte şi nu se mai taie capul nimănui.**

— CE SEMNE DE SĂNĂTATE PREZINTĂ FOTBALUL ROMÂNESC ÎN STADIUL ACTUAL ?

— Ridicarea cluburilor din provincie mi se pare a fi un lucru extraordinar. Faptul semnifică transformările bune. **Arată că nu mai există o minoritate de echipe protejate. Restabileşte adevărul că în orice oraş se poate constrtui o echipă puternică. Conferă tinerilor fotbalişti credinţa că se pot realiza oriunde.** Nu mai există acele organisme canceroase la Bucureşti şi echipe anemice în provincie. A dispărut spaima celor talentaţi că dacă nu vor ajunge în Capitală se vor plafona. A dispărut fenomenul de stocare, de suprastocare a jucătorilor buni la două trei echipe care aveau cîte 30 de jucători valoroşi (din care se ratau jumătate), în timp ce alţii n-aveau 2—3 fotbalişti ca lumea. Acum şi Aradul şi Bacăul şi Clujul şi Piteştiul şi alte oraşe au devenit miraje pentru tinerii fotbalişti. În acest sens mai trebuie perseverat.

Corpul de arbitri e în progres. Pînă acum cîţiva ani era ceva de groază. Se ştia dinainte că arbitrul **x** va face orice pentru victoria echipei **y**. Acum arbitrajele sînt mult mai corecte. **Dar oamenii n-au întotdeauna curajul necesar.** Toată lumea îl laudă pe Lo Bello, de pildă, pentru că nu se teme de nimic. Acordă penalti atunci cînd a fost, insensibil la orice argumente şi presiuni, elimină jucătorii dacă e cazul etc. Fermitatea asta lipseşte unora dintre arbitrii noştri. Însă, în general, la meciurile de A corectitudine există. Nu cunosc situaţia din celelalte divizii.

Presa a devenit şi ea foarte aspră cu arbitrii care mai viciază rezultatele. Atitudinea promptă şi vehementă a presei împotriva arbitrajelor incorecte şi împotriva altor abuzuri a avut efecte excelente. De fapt, presa sportivă a evoluat mult în ultima vreme, fapt pe care, bucuros, îl elogiez cu această ocazie.

— CUM APRECIAŢI NIVELUL DE SPORTIVITATE AL JUCĂTORILOR ŞI ECHIPELOR NOASTRE ?

— Fotbalistul e o expresie de vigoare, de forţă, de îndemînare, dincolo de datele medii. E proiecţia unui vis al nostru. E rezultatul talentului, tenacităţii, tehnicii, forţei şi rezistenţei dobîndite prin pregătire. Îmi place să-l observ comportîndu-se pe teren ca un mare bărbat. Vreau să se înţeleagă că mă refer la o bărbăţie etică, nu brutală. De multe ori văd pe stadioanele noastre asemenea personalităţi şi momente de înaltă şi curată asprime. În schimb, acei jucători care se aruncă în careu, simulînd în speranţa unei lovituri de la 11 m comit un act de subbărbăţie. Mă doare cînd văd o asemenea milogeală, o adevărată cerşetorie. **Iată, deci, că uneori, jucătorul nostru în loc să fie bărbatul care te impresionează prin forţa lui fizică şi morală, prin echilibrul dintre ele, devine laş sau violent.** Aşa ceva nu vezi după cîte am observat la fotbalistul din Anglia, R. F. a Germaniei, Braziliа etc.

— VIOLENŢA AMENINŢĂ FOTBALUL MONDIAL ÎNTR-O MĂSURĂ DIN CE ÎN CE MAI MARE.

— Violenţa e odioasă în orice zonă a existenţei umane. Şi bineînţeles e odioasă şi în lumea sportului, care n-ar trebui să fie altceva decît o întrecere sinceră între forţe şi valori. Dincolo de ideea de întrecere curată, sportul încetează să mai existe. Dacă te-am driblat învaţă să suporţi acest eşec. Deoarece te-am depăşit prin mijloace corecte. Nu mă apuca de tricou şi, încearcă să mă neutralizezi tot printr-un procedeu curat. Iată o virtute care s-ar cuveni mai intens cultivată, fiindcă e vai de omul incapabil să treacă peste momentele sale de eşec.

— ÎN FOTBAL, VICTIMELE VIOLENŢEI SÎNT ÎN PRIMUL RÎND JUCĂTORII CEI MAI BUNI.

— Brutalitatea urmăreşte să lichideze valorile. **De aceea ar trebui ridicată problema jucătorilor din naţională. Ei sînt patrimoniul fotbalului nostru. Să nu-i trimitem în spitale.** Ceea ce a făcut Iordănescu în meciul cu Cehoslovacia, acele excelente fente spectaculoase şi utile, le mai poate face şi în alte partide importante, de natură să impună în continuare fotbalul românesc. Eu care vreau azi să-l lovesc pe Iordănescu e necesar să înţeleg că mă prejudiciez şi pe mine, ca fotbalist român. Fiindcă izbînzile lui Iordănescu, victoriile naţionalei, performanţele oricărei echipe de club obţinute în arenele lumii, aduc glorie şi mie şi oricărui fotbalist de la noi.

— SCRIITORUL CONSTANTIN CHIRIŢĂ E DE PĂRERE CĂ JUCĂTORUL DE FOTBAL, CU VIAŢA LUI ÎNCERCUITĂ DE ANUMITE RIGORI, POATE FI CONSIDERAT SAU SE POATE CONSIDERA UN FRUSTRAT ?

— Cei ce aleg o anumită cale de realizare, şi fotbalul e o cale de realizare într-un anumit plan, trebuie s-o admită în totalitate cu avantajele şi servituţile ei. Într-o accepţiune comună fotbaliştii sînt, într-un fel, nişte frustraţi. Au voie să bea mai puţin decît ceilalţi oameni, de pildă, şi le mai sînt impuse şi alte interdicţii. Dar ei trebuie să-şi înţeleagă condiţia în complexitatea ei. Postura de idol cu toate accesoriile compensează ceea ce le este refuzat. Aşa încît totul se echilibrează. Se pierde ceva, se amînă ceva, dar se şi cîştigă ceva. Din fericire, viaţa sportivă încetează la o vîrstă cînd individul poate începe şi se poate dărui exemplar în viaţa civică şi în viaţa de familie. Înconjurat de aureola fostei vedete pe care nu mulţi oameni o au.

— CUM EXPLICI CA PSIHOLOG ŞI SOCIOLOG, FIINDCĂ SCRIITORUL ESTE PRINTRE ALTELE, UN PSIHOLOG ŞI UN SOCIOLOG, ERORILE DE COMPORTAMENT SAU MALFORMAŢIILE DE CARACTER SESIZABILE LA UNII FOTBALIŞTI ?

— Aceste neajunsuri mă enervează. Mă dor. Orcît ar părea de banal diagnosticul, eu cred că e vorba în principal de un deficit de educaţie.

— DESIGUR, DAR CHESTIUNEA EDUCAŢIEI SE PUNE ÎN LUMEA FOTBALULUI ÎNTR-UN FEL CAM USCAT CAM SIMPLIST, CAM BIROCRATIC.

— Mă gîndesc la ceea ce aş numi, aşa pe loc, **educaţie de club. Nici un jucător nu poate fi mare decît cu ajutorul celorlalţi, al echipei. Deci, fiecare trebuie tratat ca toţi ceilalţi, oricît de valoros ar fi. Fiindcă el există numai în raport cu coechipierii, în relaţie cu ei.** El nu pierde nimic stimîndu-i pe ceilalţi, ci demonstrează, astfel, că înţelege intercondiţionarea. Lereter cu perfecţiunea lui reprezintă un accident. Dar noi nu trebuie să ne luăm după accidente, ci să vedem cum trebuie realizată integrarea în cazurile obişnuite. **Sînt împotriva vedetismului cultivat violent.** Nu s-ar ajunge la conflicte fierbinţi dacă antrenorii ar acţiona inflexibil în conformitatea cu ideea mai sus enunţată. O asemenea calitate se cultivă. Cu blîndeţe, cu efort lucid, dar şi cu asprime. **Fotbalul e un joc de echipă în care fiecare nu există prin sine, ci prin toţi ceilalţi.**

Oricît ar fi de grozav un portar, dacă unul dintre fundaşi nu-l ajută, nu închide unghiul de pătrundere sau de tragere, el tot va fi învins.

— VORBIM DE FAPT DESPRE SUGESTIILE ŞI EFECTELE DE ORDIN ETIC ALE FOTBALULUI, DESPRE VALORILE PE CARE LE IMPLICĂ.

— Sigur. **Fotbalul este o demonstraţie extraordinară pentru ceea ce înseamnă asociaţie, adevăr de asociaţie, întrajutorare de grup, sinceritate de grup şi victorie colectivă.** Fotbalul are meritul de a fi un fel de manifest social care proclamă şi propune toate astea.

— AR TREBUI SĂ SE TREACĂ ODATĂ DE LA STADIUL EDUCAŢIEI FOTBALIŞTILOR LA EDUCAREA PRIN FOTBAL.

— Jocul acesta te învaţă nişte mari adevăruri. Este extraordinar pentru un tînăr să vadă, să simtă o echipă. El poate descoperi, poate întui într-o secundă, o întreagă lecţie de solidaritate, de realizare a puterii prin unire.

— FOTBALUL ESTE O ACTIVITATE ÎN CARE SUCCESUL ŞI GLORIA VIN FOARTE REPEDE, ÎN JURUL VÎRSTEI DE 20 DE ANI. CE PRESUPUNE O ASEMENEA CARACTERISTICĂ ?

— În plan uman succesul mare şi rapid poate avea efectul unui trăznet. Te poate ridica sau distruge. **Te poate ridica la condiţia umană sau te poate duce dincolo de ea, în afara ei.** De aceea, vedeta e pasibilă să greşească şi de multe ori aşa se şi întîmplă. Nouă. În schimb, nu ne e permis să greşim. Trebuie să păstrăm pe fiecare dintre aceşti tineri excepţionali în planul condiţiei umane, să-l aducem la condiţia lui de om de echipă. Vina sa e mai mică decît a noastră, chiar dacă într-o bună zi marele jucător o i-a razna. Vina principală o poartă cei ce l-au lăsat să ajungă pînă acolo. Fiindcă el se degradează treptat. Nu comite de la început cine ştie ce abatere enormă. Ci merge din aproape în aproape. **Fotbalistul care se face într-o bună zi vinovat de o faptă foarte gravă este tînărul care pînă atunci a mai comis un lung şir de abateri progresive.** Un antrenor înţelept şi cu prestanţă poate preveni decăderea în trepte. El şi conducătorii clubului. Succesul precoce nu trebuie să deregleze în mod normal pe tînărul cu har. Se cunosc destule cazuri fericite. Nu mai de parte Radu Nunweiller apare la 17 ani şi uluieşte pe loc un întreg stadion. O asemenea personalitate avea să evolueze superb datorită unor resurse proprii, să se consolideze, să fie şi să rămînă cel mai mare jucător de echipă din fotbalul nostru. Alteori, gloria naşte monştri, jucători care nu prea au nimic sfînt şi în faţa cărora se cedează. Puţin cîte puţin. Drept urmare începe dispreţul faţă de coechipieri, sentimentul că se găsesc deasupra celorlalţi, deformări multiple, plafonare şi pieirea din fotbal.

— INTEGRAREA ÎN SPIRITUL DE ECHIPĂ AR FI DECI O CONDIŢIE A REALIZĂRII ŞI UN ANTIDOT ÎMPOTRIVA DERAIERILOR.

— Integrarea personalităţilor în echipă, în pedagogia sportului mi se pare a fi expresia înţelegerii celor mai adînci adevăruri despre viaţă şi despre sport. Ea asigură împlinirea, strălucirea, constanţă şi longevitatea în arenă. Di Ştefano, pentru mine, cel mai mare fotbalist din cîţi au existat, era cel mai grozav jucător de echipă pe care l-am văzut.

— MULTE DINTRE ATITUDINILE CONDAMNATE ALE JUCĂTORILOR DE FOTBAL SÎNT ÎN FOND NIŞTE COPILĂRII, ALTEORI SÎNT BLAMAŢI PE MOTIV CĂ UNII DINTRE EI MERG LA PARIS ŞI NU VIZITEAZĂ LOUVRE-UL.

— Nu voi fi niciodată împotriva copilăriilor. Aş fi fericit să-i văd pe toţi fotbaliştii intrînd la Louvre. Dar dacă merg numai unii şi alţii nu, nu-i nici o nenorocire. Dacă nu intră în muzee, văd indiscutabil alte lucruri instructive. **Ei ne dau atîtea satisfacţii încît ar fi absurd să le cerem să ne recite din Rilke sau să ne vorbească despre Gioconda.** Sînt mari pentru că au totul, fiindcă îşi dau sufletul pentru echipă, fiindcă învinge pe unii pe care noi toţi vrem să-i învingă.

— DATORITĂ UNEI STRUCTURI ORGANIZATORICE CU MULTE LIMITE, ÎN FOTBALUL NOSTRU AU EXISTAT ŞI EXISTĂ MEREU CONFLICTE ÎNTRE CLUBURI ŞI JUCĂTORI, CONFLICTE AJUNSE UNEORI LA INTENSITĂŢI DRAMATICE. CELE MAI PAROXISTICE APAR ÎN MATERIE DE TRANSFERĂRI. CÎTĂ PUTERE CREZI CĂ AR FI UMAN SĂ AIBĂ CLUBURILE ASUPRA JUCĂTORILOR?

— În conflictele reale, în conflictele importante dintre cluburi şi jucători şi, în special, în cazul fixării cu sila a fotbaliştilor la un club, sau altul, mă declar întotdeauna de partea jucătorilor. Dacă eu club n-am reuşit să fac omul să se simtă bine la mine, dacă n-am reuşit să-l leg de existenţa echipei, a clubului, degeaba îl voi păstra cu forţa. **Atunci individul aflat în stare de conflict declarat sau tacit cu o instituţie tiranică nu va reuşi să joace bine, nu va servi cum trebuie nici clubul, nici fotbalul. Este imoral să nu permiţi unui tînăr să-şi exercite talentul, acolo unde se simte cel mai bine, şi unde i se oferă cele mai înalte condiţii.**

— TE ŞTIU UN MARE ADMIRATOR AL PUBLICULUI NOSTRU DE FOTBAL ÎN ULTIMA VREME. ARGUMENTEAZĂ ACEASTĂ PREŢUIRE.

— Comportarea publicului în timpul meciului cu Cehoslovacia, de la Bucureşti, a fost excepţională. De peste 30 de ani merg la fotbal, dar n-am mai întîlnit atîta incandescenţă, atîta credinţă în victorie, şi toate acestea exprimate într-un stil decent, fără huiduieli, fără nimic nedemn. **Nu-i vorbă că echipa naţională merită un asemenea public, după cum şi publicul avea dreptul la o echipă foarte bună.** Cu ani în urmă, rivalităţile paroxistice dintre marile cluburi bucureştene schimonosiseră publicul şi pe vremea aceea spectatorii lichidau nişte mari jucători, apăsîndu-i pînă la demoralizare. Constantin ar mai fi jucat doi, trei ani, dacă publicul nu l-ar fi sancţionat multă vreme drastic şi nemeritat pentru penalti-ul ratat la Tokio. E o aberaţie să pui la zid un jucător care a ratat. Fiindcă într-un asemenea moment nimeni nu doreşte mai mult să izbutească decît cel desemnat să execute. Eu am detestat gestul lui Răducanu din meciul cu cehoslovacii. Dar spectatorii s-au comportat extraordinar de uman şi de generos, vizavi de un asemenea vinovat. Iată, deci, că numai sîntem pe vremea lui Birtaşu, cînd publicul înmormînta un portar pe un motiv că primise golul prin care echipa naţională ratase calificarea. Spectatorii noştri de acum au depăşit această treaptă ajungînd în stadiul spectatorului modern, care înţelege spiritul sportului. Îl înţelege, îl absoarbe şi îl iradiază.

Romulus BALABAN

Scriitorul Constantin Chiriţă, autorul CIREŞARILOR, al TRILOGIEI ÎN ALB, al romanelor ÎNTÎLNIREA şi PASIUNI etc., este un tip de sportman, care a trăit ca subiect şi spectator multe momente din strania aventură a sportului

Foto : Paul ROMOŞAN

Constantin Chiriţă

„FOTBALUL ARE MERITUL DE A FI UN FEL DE MANIFEST SOCIAL“

• ACEŞTI ATÎT DE BLESTEMAŢI SCRIITORI, PENTRU CĂ S-AU AMESTECAT ÎN FOTBAL, AU STIMULAT NEVOIA DE SINCERITATE • RIDICAREA CLUBURILOR DIN PROVINCIE MI SE PARE UN LUCRU EXTRAORDINAR • JUCĂTORII DIN NAŢIONALA SÎNT PATRIMONIUL FOTBALULUI NOSTRU. SĂ NU-I TRIMITEM ÎN SPITALE ! • NICI UN FOTBALIST NU POATE FI MARE DECÎT CU AJUTORUL CELORLALŢI, AL ECHIPEI.

UNIVERSITATEA Craiova

REPERCUSIUNILE VOIAJULUI LA NISA!

In campionatul trecut, între cele trei echipe studențești — „U" Cluj, Politehnica Iași, Universitatea Craiova — a existat o întrecere tacită, declanșată de o promisiune tentantă făcută de Ministerul Învățămîntului: formației clasată pe cel mai bun loc i se va oferi la sfîrșitul returului posibilitatea să efectueze un turneu în Franța în perioada de vară. Ba un moment dat se părea că...fericirea va poposi în tabăra studenților ieșeni. Le-a surîs doar, pentru că pînă la urmă a optat pentru **Oblemenco** și coechipierii săi, mai ales după isprava acestora de a-i înfrînge pe dinamoviști — pretendenți și cîștigători, după aceea, ai titlului — chiar pe terenul din șos. Ștefan cel Mare. Ocupînd

JUCĂTORI		TOTAL MINUTE	SUMA NOTELOR
1. Niculescu	(15)	1305	98
2. Ivan	(15)	1295	105
3. Tarălungă	(15)	1207	107
4. Velea	(14)	1181	91
5. Strîmbeanu	(13)	1115	88
6. Deselnicu	(11)	957	73
7. Oblemenco	(10)	900	65
8. Tacoi	(11)	866	66
9. Pîrvu	(11)	711	72
10. Mincă	(8)	709	55
11. Martinovici	(10)	702	55
12. Oprea	(8)	675	54
13. Niță	(13)	634	77
14. Donose	(9)	608	51
15. Neagu	(9)	586	53
16. Papuc	(6)	482	46
17. Bitlan	(4)	315	27
18. Sameș	(4)	235	21
19. Pilcă	(3)	203	20
20. Boșoteanu	(2)	98	6
21. Ustabacieff	(1)	60	6
22. Lepădatu	(1)	24	5

(In paranteze numărul meciurilor jucate).

locul 6 în clasament, fericiți peste măsură, craiovenii s-au împrăștiat pe la casele lor, n-au stat însă prea mult, și-au făcut bagajele și iată-i plecați spre Coasta de Azur.

O miuță, ore lungi pe plajă, un meci ușurel, alte ore de plajă, încă un meci-floare la ureche, promenade, întîlniri cu splendorile Nisei.

Revenită în țară, Universitatea s-a trezit brusc în fața unei realități de-a dreptul stupefiante: **pînă la începerea campionatului mai rămăseseră zile ce puteau fi numărate pe degetele unei mîini și echipa nu efectuase nici un antrenament de doamne-ajută!** Joacă la București cu Steaua, 1—1; rezultatul bucură dar e rodul unei pure întîmplări. La Craiova, cu C.F.R. Cluj, echipa își dezvăluie, într-o singură repriză, totala neputință. Numai fluierul arbitrului o salvează din corzi. Dar, intrată în horă, trebuie să joace și joacă mai mult ...bătuta. Rezultatul voiajului pe Coasta de Azur s-a concretizat, la sfîrșitul turului, astfel:

11. Universitatea Craiova 15 5 4 6 18—20 14 p

Răsfoim colecția revistei pentru a confrunta cifrele acestea cu cele înscrise în dreptul echipei în prima parte a ultimelor trei campionate: 1970/1971, locul 8 (15 7 3 5 12—12 17 p); 1969/1970, locul 3 (15 7 5 3 22—16 19 p); 1968/1969, locul 2 (15 8 3 4 30—25 19 p). Și în campionatele ediților 1966/1967 și 1967/1968, Universitatea a ocupat locuri foarte bune la încheierea turului. Niciodată însă unul atît de neliniștitor ca cel din toamna lui '71. Cauzele? Iată o parte dintre ele, în ordinea „contribuției" la comportarea nesatisfăcătoare a echipei.

PREGĂTIRE FIZICĂ NECORESPUNZĂTOARE. De fapt, nici un fel de pregătire fizică! Echipa, datorită turneului în Franța, a modului cum a fost privit acest turneu, n-a mai dispus în turul campionatului tocmai de arma ei cea mai de temut: **vigoarea.** Unsprezecele atletic, bătăios, extrem de greu de învins pe teren propriu în anii trecuți, a fost, în toamna trecută, purtat și zgîlțîit pe valurile campionatului ca o cutie de conserve pe o mare înfuriată.

DESELE SCHIMBĂRI DE FORMAȚII. Venirea unui alt antrenor la conducerea tehnică a Universității a necesitat — obiectiv vorbind — o serie de încercări, experimentări. **Cernăianu** tretuia să se convingă ce lot are la dispoziție, care dintre jucători corespund aspirațiilor lui, ideilor sale. **Niciodată n-a folosit Universitatea 22 de jucători într-un tur de campionat! Surprinzător este însă faptul că din acești 22, nici unul n-a jucat în întregime cele 1350 de minute ale turului!**

ACCIDENTĂRI, ABATERI DISCIPLINARE. Oblemenco și **Neagu**, doi dintre pilonii echipei, au „cochetat" mai mult ca oricînd cu ghipsul, cu bandajul, cu tratamentul mediculuj (în fond, faptul se datorește tot unei pregătiri insuficiente). Un al treilea pion de nădejde al echipei — **Deselnicu** — a stat pe tușă aproape o treime din tur ca urmare a unui gest nesportiv, iar marea speranță a atacului, **Pîrvu**, s-a... ambiționat să facă cunoștință, în două luni, cu toate tufetele Craiovei!

INCA O LOVITURĂ DE MACIUCĂ. În primele șase etape, Universitatea Craiova **a trebuit să joace patru meciuri în deplasare**, cu patru dintre cele mai puternice echipe ale campionatului: **Steaua, Dinamo, Sport Club, Universitatea Cluj!** Se știe cît de mult contează un start bun, un moral solid la o echipă, chiar dacă puterile n-o prea ajută. Programarea — deficiență mai veche, care a atins și alte echipe — a constituit o lovitură în plus pentru echipă, pe care a primit-o în creștetul capului și care a amețit-o de-a binelea pentru a-proape tot restul turului.

Antrenorii **Cernăianu** și **Deliu**, majoritatea jucătorilor, au încercat pe parcursul turului să mai repare cîte ceva, din mers. Rezultatele au fost însă insignifiante, **echipa fiind învinsă de patru ori cu severul scor de forfait!** Dar, cu chiu cu vai, turul s-a încheiat, a avut loc o ședință de analiză-fulger, s-a spus tot ce trebuia să se spună, lotul a luat o scurtă vacanță și s-a reunit la începutul lunii ianuarie cu scopul declarat de a începe pregătirile de la... alfa. Unde? Tot pe Valea Prahovei ca în iernile precedente?

„Sînt sătul de Valea Prahovei" — a spus **Cernăianu** fără vreun fel de aluzie la fosta lui echipă. Se referea doar la faptul că e prea... zgomotoasă. Privirile au făcut o întorsătură de 180 de grade, spre apus, și autobuzul a pornit și s-a oprit în defileul Cernei, acolo unde, de cîțiva ani, U.T.A. își pregătește și încearcă... bateriile cu tragere lungă! Și s-a pus serios pe treabă. După încheierea „perioadei Herculane" am stat de vorbă cu antrenorii și jucătorii craioveni, rugîndu-i s-o caracterizeze în mod concis: **„Niciodată echipa n-a muncit cu atîta seriozitate"** (C. Deliu), **„De-a dreptul fantastică. am alergat cît în șapte meciuri"** (Oblemenco), **„La un moment dat credeam că mă sufoc"** (Martinovici).

— Tot ceea ce am făcut va fi simplă... poezie dacă n-o vom demonstra în capionat, în meciurile cu Steaua, Dinamo, Sport Club, „U" Cluj în fața cărora va trebui să ne revanșăm — ne mărturisea C. Cernăianu. Atunci se va vedea dacă stagiul nostru de pe Valea Cernei este reversul celui făcut în vara trecută la Nisa. Reversul, dar cu... vîrf și îndesat. Nu mă mai îngrijorează pregătirea fizică a echipei. Altceva mă frămîntă acum. De fapt este vorba despre două aspecte deosebit de dificile. Primul: un grup compact de jucători a ajuns la vîrsta de 30 de ani, ceea ce trebuie să ne dea serios de gîndit. Al doilea: anii trec și peste Oblemenco — realizatorul de goluri. Campionate la rînd s-a bătut singur înfipt în mijlocul apărărilor adverse. Pîrvu l-ar fi putut ajuta, dar la Pîrvu nu mai vreau să mă gîndesc. Sub nici un motiv...

Laurențiu DUMITRESCU

OBLEMENCO, împotriva a trei adversari. Nu are nici un coechipier în preajmă. Este de fapt **problema care-l frămîntă pe antrenorul C. Cernăianu.**
Foto: S. BAKCSY

FIȘIER COMPETIȚIONAL

18. VIII	: Selecționata Liban	(a)	5—1
22. VIII	: Steaua București	(d)	1—1
29. VIII	: C.F.R. Cluj	(a)	2—2
5. IX	: Sport Club Bacău	(d)	0—3
12. IX	: Politehnica Iași	(a)	5—0
26. IX	: Dinamo București	(d)	0—3
3. X	: „U" Cluj	(d)	0—2
15. X	: Rapid București	(a)	3—0
24. X	: A.S.A. Tg. Mureș	(d)	0—0
31. X	: Steagul roșu Brașov	(a)	1—0
7. XI	: Bonsucceso	(a)	2—1
17. XI	: F. C. Argeș	(a)	1—2
28. XI	: Petrolul Ploiești	(d)	1—1
2. XII	: U. T. Arad	(d)	0—3
5. XII	: Crișul Oradea	(a)	2—0
8. XII	: Jiul Petroșani	(d)	0—3
12. XII	: Farul Constanța	(a)	2—0

Așadar: 17 meciuri disputate, dintre care 15 în campionat (5 victorii, 4 egale, 6 înfrîngeri, golaveraj 18—20) și două amicale internaționale, ambele cîștigate, golaveraj 7—2.

Nu a reușit, în nici un moment, să iasă din mediocritate, atît ca rezultate, cît și ca valoare de joc. Are numai trei puncte cîștigate în deplasare. De cele mai multe ori se impune greu și acasă. Desele schimbări de formație au dereglat jocul, reușind doar patru meciuri bune, ceea ce este foarte puțin pentru Universitatea Craiova. Evoluția șteasră și rezistența fizică deficitară au ieșit cel mai mult în evidență. În general, echipa forțează în primele 30 de minute. Dacă nu marchează, jocul ei degenerează, jucătorii par disperați, își revin foarte greu. Echipa parcă nu concepe să fie condusă. În vara anului trecut s-au făcut greșeli mari în ceea ce privește conținutul pregătirii. De asemenea, echipa trece printr-o perioadă de reconstrucție. Totuși cel puțin spre sfîrșitul turului, Universitatea ar fi putut arăta unele din roadele acestor schimbări. Sperăm ca în returul campionatului Universitatea să-și clarifice jocul și spiritul de a aborda partidele precum și rezistența de competiție a jucătorilor.

(DIN APRECIERILE COLEGIULUI CENTRAL AL ANTRENORILOR)

POLITEHNICA Iași

O ECHIPĂ ZBUCIUMATĂ

Politehnica Iași este mica decepție a acestui campionat. O echipă care „șarjase" atît de spectaculos și cu atîtea merite în trecutul campionat, căreia i se ridicau osanale și care iscase un cortegiu de proteste împotriva cîtorva arbitraje vicioase ce o împiedicaseră să

JUCĂTORI		TOTAL MINUTE	SUMA NOTELOR
1. Costaș	(15)	1350	109
2. Ianul	(15)	1350	120
3. Simionaș	(15)	1350	113
4. Romilă I	(13)	1170	81
5. Moldoveanu	(14)	1157	84
6. Lupulescu	(13)	1078	78
7. Incze	(13)	1048	76
8. Marica	(15)	1029	105
9. Mărdărescu	(12)	955	83
10. Pal	(10)	869	66
11. Stoicescu	(11)	857	73
12. Cuperman	(9)	764	56
13. Alecu	(9)	551	50
14. Hanceariuc	(5)	387	34
15. Romilă II	(9)	379	57
16. Sofian	(4)	274	20
17. Greerosu	(2)	180	14
18. Dănilă	(3)	64	5
19. Biliboacă	(1)	12	47

În paranteze, numărul jocurilor la care au participat jucătorii

escaladeze clar scara clasamentului, avea datoria față de ea însăși și față de cei care au crezut în ea, să confirme, fără echivoc, în actualul campionat. Dar Politehnica Iași a dezamăgit și paradoxul cel mare trăiește în primul rînd din constatarea că în afara unui singur jucător de bază (Iordache), nici un fir de păr nu s-a clintit din efectivul de ieri al team-ului din Dealul Copoului. Vorbind de actuala Politehnică Iași, comparația cu ediția 1970/1971 mi se pare inevitabilă și necesară. De ce actuala Politehnică Iași, uitîndu-se în propria oglindă, de ieri, se vede urîțită, strîmbă și împuținată?

INDISCIPLINA, BAT-O VINA!

Credem că indisciplina s-a insinuat cu pas moale, perfid, pe nesimțite în viața acestei echipe. Cînd, cum și de ce, este dificil de a răspunde. Cert este că ea a găsit terenul propice și la fel de sigur mai este că ea a izbucnit pentru prima dată șocant chiar la capăt de drum, în perioada pregătitoare a turului de campionat de care ne-am despărțit... Echipa era la motelul Bucium, pe unul din dealurile între care stă pitită vechea capitală a Moldovei. Purcese în locul acela pitoresc și retras pentru pregătiri asidue (care n-au fost decît lejere, după spusele jucătorilor) dar Politehnica urcase pînă la Bucium fără doi din jucătorii ei de bază, incontestabile vedete locale și valori fotbalistice de netăgăduit Cuperman și Moldoveanu. Cei doi înaintași prestigioși călcaseră la un antrenament anterior disciplina pretinsă, avuseseră o atitudine deplasată, irevorențioasă față de conducerea tehnică, un spirit refractar mocnit izbucnise deodată într-o altercație care nu mai admitea compromisuri. Antrenorul V. Mărdărescu jucase atunci o carte mare și a renunțat la prezența celor doi jucători, ce, în disperare de cauză, au mai încercat să arunce sămînța răzmeriței. Dar băieții au rămas lîngă antrenorul lor. Mărdărescu pierduse doi jucători buni, dar cîștigase un război psihologic.

Trecînd peste tulburările subiective care țineau de sentiment și de orgoliu, se punea întrebarea dacă intransigența antrenorului ar fi sporit sau nu profitul colectiv al echipei. Așa cum s-au desfășurat lucrurile, se pare că da. Cu condiția ca severitatea să aibă temelie de principiu și consecvență cu reflex pedagogic. Trebuia o demonstrație în acest sens, mai ales că toate ședințele pregătitoare vizau o formulă de joc în absența celor doi înaintași vinovați. Îmi amintesc cum Mărdărescu și Avasilichioaie preconizau o formulă cu Biliboacă lîngă Lupulescu și cu Romilă II mijlocaș de acoperire cu sarcini ofensive. Era desigur o inovație fortuită. Ba, mai mult, echipa a și jucat în noua concepție, în „Cupa municipiului București" ocupînd un onorant loc II sub privirile lui Cuperman și Moldoveanu, doi anonimi așezați în tribună pe locurile indicate pe bilet. Poate că reintrarea, împăcarea așteptată ar fi trebuit să survină pe măsura realinierii „tandemului" în culpă la disciplina generală și la gradul de pregătire adecvat. Dar stupoare! Resorturi a căror natură ne scapă, s-au pus în mișcare și iată, în prima etapă de campionat Politehnica Iași apare în arenă în formația sa „clasică", dar cei mai buni înaintași ai ei, neantrenați în perioada cea mai propice, nu mai puteau reprezenta decît un suport valoric cu nuanță teoretică. Cu alte cuvinte germenul indisciplinei nu fusese decapitat.

JOCUL POLITEHNICII, ÎN SUFERINȚĂ

Achizițiile Politehnicii, Romilă II, Biliboacă și portarul junior Mihuț n-au putut șterge amintirea lui Iordache (asupra cărui caz ni se pare inutil să insistăm). Nici Costaș, talent autentic, dar fraged și fără rodaj suficient, nu l-a putut suplini pe deplin pe Iordache. Am mai spus că Moldoveanu și Cuperman, admițîndu-le chiar bunăvoința maximă, nu se puteau egala; Ianul, însuși Ianul dădea semne de nesiguranță, Incze pierduse cheia formei sale miraculoase din campionatul anterior, Stoicescu acuza o afecțiune medicală complexă care l-a ținut un timp departe de condiția adevărată a unui jucător în plină activitate. Așa se face că începutul de campionat a fost de rău augur. În șase etape echipa acumulase doar două puncte, dintre care unul pe teren propriu (cu „U" Cluj). Bătaia cea mai cumplită s-a produs la Craiova (0—5) dar „Waterloo"-ul s-a consumat pe gazonul de acasă, cînd Petrolul a spulberat visul reabilitării cerute de toată suflarea unui oraș. Echipa nu mai juca ca înainte, „un-doi"-urile iuți și percutante ale lui Cuperman și Lupulescu (ostenit și mai greoi ca oricînd) rămăseseră doar o amintire frumoasă, defensiva etala fisuri care puteau lua spontan proporții tragice. Meciul cu Petrolul aruncase, de fapt, a doua bombă de indisci-

(Continuare în pag. 5)

(Urmare din pag. 4)

plină și armonie deteriorată în mijlocul echipei ieșene. Totul a pornit de la...

CAZUL MĂRDĂRESCU II

Mărdărescu II, jucătorul, am mai scris și cu alte ocazii, nu se ridică nici deasupra dar nu cade nici dedesubtul mediei valorice actuale a Diviziei A. Prezența sa în echipă ni se pare normală, dar fenomenul este delicat și se pretează la interpretare. Mărdărescu II are însă marele păcat de a nu ști să menajeze sentimentele celor mai vechi și mai îndreptățiți la pretenții. El uită că progresul său fotbalistic își datorează procente de recunoștință coechipierilor care l-au asimilat și l-au ajutat. O doză de infatuare nestrunită, într-un moment anume, a rănit, susceptibilitățile altora mai puțin puerili decît el. De aici, un protest în masă, urmat de contramăsurile urgente ale antrenorului Mărdărescu care a eliminat de la pregătiri, timp de aproape o săptămînă (premergătoare meciului cu Petrolul), întreaga echipă. Compromisul s-a închegat iarăși în preajma partidei și echipa, în virtutea unui contract nescris, a înfruntat Petrolul, fără Mărdărescu II în alcătuirea ei. De data aceasta fotbaliștii au jucat ei o carte mare, dar au pierdut la propriu (0—1) și la figurat, căci excluderea lui Mircea nu s-a dovedit a fi varianta fericită a redresării năzuite. Începuse un joc periculos al nervilor, un război psihologic, ale cărui consecințe nu erau greu de prevăzut. Dar pînă la urmă a învins rațiunea, poate și pentru că retrogradarea devenise un coșmar ce nu putea fi risipit cu intrigi mărunte și ranchiun dăunător.

FINALUL, ORICUM RECONFORTANT

La jumătatea turului, odată cu etapa a VII-a, odată cu draw-ul obținut la Cluj în compania C.F.R.-ului, echipa, debarasată de balastul luptelor de culise, a început escaladarea revirimentului. Echipa s-a fortificat în primul rînd moral, și aducerea lui Hanceriuc în liniile de apărare s-a dovedit o inițiativă inspirată : Utilizarea cu precădere a lui Romilă II, reintrarea lui Mărdărescu II fără asperitățile inițiale, experimentul reușit al avansării lui Stoicescu (refăcut) în rîndurile de asalt, reînchegarea unei idei tactice, au consolidat echipa, i-au conferit o parte din valențele ei irosite pe drum. În numai șapte etape, ea a acumulat 11 puncte, aproape incredibil pentru o trupă zguduită de atîtea seisme. Puterea ei de a se regăsi probează, în fond, capacitatea jucătorilor și priceperea antrenorilor, dar prima jumătate a turului s-a răzbunat îngrozitor, aruncînd formația în subsolul clasamentului. Aparențele par liniștitoare acum, dar zbuciumul în care s-a complăcut această echipă un sfert de campionat, nu ne îndrituiește la judecăți definitive.

Ion CUPEN

FIȘIER COMPETIȚIONAL

11. VIII	: Rancing Club Beirut	(a)	3—1
22. VIII	: „U" Cluj	(a)	3—3
29. VIII	: Farul Constanța	(d)	2—2
5. IX	: Dinamo București	(a)	0—1
12. IX	: Universitatea Craiova	(d)	0—5
26. IX	: Petrolul Ploiești	(a)	0—1
3. X	: F. C. Argeș	(d)	0—2
17. X	: C.F.R. Cluj	(d)	2—2
24. X	: Jiul Petroșani	(a)	3—0
31. X	: Rapid București	(d)	0—1
2 XI	: Bonsucceso	(a)	2—0
17. XI	: S. C. Bacău	(a)	1—1
28. XI	: Crișul Oradea	(d)	0—0
1. XII	: Steaua București	(a)	2—0
5. XII	: Steagul roșu Brașov	(a)	1—0
12. XII	: A.S.A. Tg. Mureș	(a)	2—0
19. XII	: U.T.A.	(d)	1—4

Totol 15 meciuri jucate în campionat (4 victorii, 5 meciuri egale și 6 înfrîngeri, golaveraj 17—22). A susținut două partide internaționale amicale, ambele cîștigate, marcînd 5 goluri și primind unul singur.

Gil Mărdărescu a încetat să mai fie un mit pe Dealul Copoului. El este astăzi doar un antrenor frămîntat.

Foto : Dragoș NEAGU

Este clar că în acest tur de campionat echipa a scăzut mult valoric. Ea este nesincronizată în atac și nesigură în apărare. Îmbunătățirea jocului spre sfîrșitul turului s-a exprimat alternînd între un spirit ofensiv acasă și — în general — defensiv în deplasare. Desigur, disensiunile dintre jucători și dintre antrenori și jucători își au rolul lor în explicarea rezultatelor slabe.

(DIN APRECIERILE COLEGIULUI CENTRAL AL ANTRENORILOR)

DECLINUL FARULUI DINAINTEA ASCENSIUNII?

Timp de 25 de etape în campionatul trecut, Farul a fost o amenințare pentru oricine. Era aspră în apărare, lucidă la mijlocul terenului și izbea puternic în linia din față. Cu 5 etape înainte de sfîrșit, însă, prelungita și eroica ofensivă a echipei avea să se termine brusc, ultimele meciuri fiind, de fapt, niște ceasuri de chin pentru ea.

Una peste alta, totul fusese frumos, dramatic de frumos, și zborul și retezarea aripilor și prăbușirea, iar lumea se aștepta ca în campionatul următor, Farul să aibă iarăși o traiectorie cît mai apropiată de verticală. Dar în tur, istoria avea să nu se mai repete.

NU CRED ÎN TEORIA ȘOCULUI

În sezonul de toamnă Farul s-a opintit. Jocul echipei n-a mai avut limpezime, combinațiile din trecut nu mai reușeau, apărarea se arăta vulnerabilă, acționînd, descori bine, dar greșind flagrant și decisiv o dată sau de două ori pe meci. Iar forța de atac, forța aceea care răsturna la Constanța multe dispoziții defensive reglate cum trebuie, scădea, scădea, slăbită de o cauză greu de înțeles dacă te gîndești că aceiași jucători fuseseră nu de mult niște înaintași cu mari resurse și fără milă. A circulat mult și mai circulă, apropo de reculul Farului, teoria șocului psihologic. Cică băieții lui **Cosmoc** și **Hașoti** s-au demoralizat așa de tare fiindcă n-au luat campionatul trecut Nu credem în teoria șocului, deoarece sîntem convinși că Farul și antrenorii săi nu s-au îmbătat de șansele pe care le-au avut la un moment dat, n-au luat himera drept realitate și nu s-au simțit distruși cînd au văzut himera volatilizîndu-se și coroana de campioană plecînd spre Arad. Farul nu e una din echipele în stare să facă infarct colectiv atunci cînd nu ajunge prima. Deoarece are simțul măsurii. S-apoi șoc, șoc, dar să joci slab timp de 7 luni, pe motiv că plîngi și ești cu sufletul zdrobit, ni se pare cam naivă toată construcția.

JUCĂTORI	TOTAL MINUTE	SUMA VOTELOR
1. Ștefănescu (15)	1350	113
2. Bălosu (15)	1350	100
3. Tănase (15)	1340	108
4. Caraman (15)	1173	97
5. Ologu (15)	995	111
6. Ghirca (14)	1230	88
7. Tufan (13)	1043	86
8. I. Constantinescu (13)	838	72
9. Oprea (13)	787	86
10. Antonescu (12)	1064	84
11. Kallo (9)	626	54
12. Stoica (8)	720	53
13. Mareș (8)	689	52
14. Nistor (7)	576	40
15. Turcu (7)	222	29
16. Goleac (5)	202	17
17. N. Constantinescu (4)	380	17
18. Mustață (4)	223	26

Între paranteze — numărul meciurilor la care a participat jucătorul

PIERDERI ÎN TOATE LINIILE

În realitate, Farul din toamna lui '71 era un mecanism mai puțin rezistent și mai puțin fin decît înainte. Constănțenii au pierdut, mai întîi, în sezonul de toamnă superioritatea lor pe plan fizic. Înainte reduceau pe mulți la tăcere prin atuurile lor de ordin atletic. Prin rezistență și forță. Prin luptă corp la corp în interiorul careului advers. Dar treptat, echipele cu o capacitate fizică mai mică au evoluat, pe acest plan s-a produs uniformizarea, iar cei ce înainte contau mult pe putere și pe rezistență la oboseală au fost egalați.

Începînd din vara trecută, Farul a mai înregistrat și pierderi în plan tactic. Linia de fundași a trebuit să fie întinerită. A intrat **Bălosu** alături de **Ghirca**, apoi și **Nistor**, deci trei tineri pe lîngă **Stoica** și **Mareș** sau numai pe lîngă unul dintre aceștia. O linie remaniată complet **(Stoica** a fost trecut și el pe un post nou), proces necesar, dar care a afectat mult protecția porții. Băieții aceștia aveau puțină experiență fotbalistică în general. Marcau adversarii greșit sau deloc și erau adesea ușor de păcălit. Adăugați la aceasta și putina participare a întregii echipe în faza de apărare și se va înțelege **de ce Farul a primit uneori multe goluri într-un meci** (S.C. Bacău, F.C. Argeș și „U" Cluj), iar altădată a fost învinsă la limită în clipe de acută tensiune, cînd stăpînirea de sine a celor puțini rodați dispărea în paroxismul luptei.

La mijlocul terenului, Farul l-a pierdut pe **Badea**. Un jucător în vîrstă, dar un fel de **Radu Nunweiller** care vede tot, știe tot ce se întîmplă pe teren, conduce, calmează, dă idei și, mai ales, excelente pase. **Badea** trebuia poate să plece, dar altcineva cu creierul și cu ochiul versate ca ale lui ar fi trebuit să vină. Dar n-a venit, fiindcă jucătorii foarte buni nu cresc în valize ca embrionii de invadatori. E ciudat că deși **Cosmoc** și **Hașoti** au utilizat în linia mediană pe unii dintre cei mai dotați fotbaliști avuți la dispoziție **(Antonescu, Tănase, Tufan, I. Constantinescu)**, ei n-au reușit să umple vidul tactic apărut prin plecarea unui jucător la data aceea în vîrstă de 33 de ani. Fiindcă deși buni fotbaliști, nici unul dintre susnumiții n-au calități de organizatori ai unui colectiv în condiții de luptă și probabil nu pot reglementa decît jocul lor.

De aici s-au tras multe din insuficiențele echipei. Printre care ritm lent, monotonie și îngustarea frontului în pregătirea acțiunilor de atac, o slabă capacitate strategică a celor de la mijlocul terenului.

CUM SĂ ATACI CU JUCĂTORI BLAZAȚI ?

În sfîrșit, cei dinainte, atacanții propriu-ziși, au fost în turul campionatului cei de pe urmă. O coincidentă lipsă de formă au manifestat **Tufan, Kallo, Oprea** și **Caraman**. Patru oameni care ar fi putut alcătui o linie de asalt teribilă, măcar la Constanța, **au apărut mai mereu vlăguiți și împiedicați în sine. Tufan a coborît 10 trepte față de forma avută atunci cînd juca în națională, Kallo nu mai zvîrnește, nu-și mai pierde adversarul pe drum prin demaraj, s-a încîlcit, iar Caraman se zbate într-un haos pe care singur îl creează.** Doar Oprea are circumstanțe pentru lipsa de formă. El a fost bolnav sau considerat bolnav, gîndurile l-au torturat și nu prea are prieteni și se simte cam singur acolo, oarecum dezrădăcinat. Neputința și încălzirea greoaie a atacului poate fi probată și prin aceea că Farul a condus doar de două ori la pauză, în meciurile disputate pe teren propriu în turul campionatului. Deci, toate liniile echipei constănțene au fost într-un fel sau altul avariate. Or, organismul unei echipe se resimte cînd numai una dintre liniile sale e în suferință. Ne mai vorbind cînd se adună atîta balast din partea fiecăreia.

Caraman — Oprea ar fi putut fi un more cuplu de atacanți centrali. Puternici, ofensivi și percutanți, ei au calități complementare și din sincronizarea lor viitoare Farul ar deveni mult mai de temut

DE CE ÎN PICAJ ? DE CE ASCENSIUNE ?

Acum să delimităm. Reconstrucția liniei de fundași a fost obligatorie. Lipsa unui organizator de calibru la mijlocul terenului putea fi doar atenuată, dar nu amendată. Acestea au fost poveri obiective în spatele echipei. Și nu dintre cele mai neînsemnate. **Dar de ce înaintașii cu nume și cu valoare probată cum sînt cei ai Farului, (doar Ologu a jucat bine), s-au manifestat ca niște oameni uzați și plictisiți ? De ce Stoica a frustrat echipa de serviciile sale, comportîndu-se astfel încît a trebuit să fie suspendat** 7 etape din 15 (3 de către conducătorii clubului, 4 de către federație)**? De ce din cei 18 jucători rulați doar Ștefănescu, Antonescu, Bălosu, Tănase și Ologu au reușit să aibă un randament satisfăcător ? De ce echipa să piardă atribute de ordin fizic și tactic, în loc să adauge altele noi ? De ce toate acestea și încă altele cu toate că Farul beneficiază de o conducere vrednică și pricepută, de oficialități binevoitoare, precum și de antrenori stăpîni pe meserie ? Părerea noastră este că trupa n-a mai lucrat cu tragere de inimă, s-a blazat, a adormit în... front și nimeni n-a înviorat-o la timp.** După ce timp de aproape doi ani antrenorii Cosmoc și Hașoti manifestaseră energia necesară, ei au contat pe faptul că jucătorii se modelaseră cum trebuie și că vor rămîne pe drumul cel bun dintr-un fel de sfîntă inerție. Atunci au slăbit strînsoarea, impulsurile, dar din cauza asta unii dintre jucători s-au dezechilibrat, s-au blazat, arătînd, de fapt, că nici în materie de conduită nu există perpetuum mobile. Și că tot timpul fotbaliștii au nevoie de noi stimuli, pozitivi. A fost o greșeală pe care cei doi au înțeles-o. Păcat însă că acest cuplu de antrenori a fost destrămat. Hașoti cu marile lui calități ar fi trebuit să rămînă secundul primei echipe, nu antrenorul tineretului. Cluburile n-ar trebui să-i nedreptățească în nici un fel pe cei ce le-au servit onest și la meserie.

★

Cu toate acestea, ascensiunea Farului în retur ni se pare a fi un eveniment logic. Pentru că erorile au trezit pe autorii lor. Jucătorii se simt afectați văzîndu-se întrecuți de echipe mai slabe. Sînt semne că participarea fotbaliștilor de la Farul va fi indiscutabil mai mare în retur, în toate circumstanțele. Antrenorii au înțeles că mîna lor trebuie să fie mereu încordată. Iar conducătorii visează să construiască la Constanța una din cele mai bune echipe de fotbal ale țării. Are orașul acesta tot ce trebuie pentru o asemenea întreprindere. **Totul e să nu se mai comită erori. Nici măcar dintre cele mici. Fiindcă erorile mici pot avea uneori efecte mai mari, decît erorile mari.**

Romulus BALABAN

FIȘIER COMPETIȚIONAL

7 VIII	: Racing Club Beirut	(a)	4—1
15 VIII	: F. C. Union Berlin	(a)	1—0
22. VIII	: A.S.A. Tg. Mureș	(d)	0—0
25 VIII	: Selecționata Libanului	(a)	3—0
29. VIII	: Politehnica	(a)	2—2
5. XI	: Steaua	(d)	0—2
12. IX	: Steagul roșu	(a)	2—0
21 IX	: Kairat Alma Ata	(a)	4—2
26. IX	: S. C. Bacău	(d)	1—3
3. X	: Crișul	(a)	4—1
17. X	: Petrolul	(d)	0—1
24. X	: Dinamo	(a)	1—0
31. X	: Jiul	(a)	1—0
3 XI	: Cerno More Varna	(a)	3—2
17. XI	: U.T.A.	(d)	0—1
21 XI	: F. C. Union	(d)	2—2
24 XI	: Worwaerts Frankfurt pe Oder	(d)	0—0
28. XI	: F. C. Argeș	(d)	0—3
1. XII	: Rapid	(a)	2—2
5. XII	: „U" Cluj	(d)	0—3
8. XII	: C.F.R. Cluj	(a)	1—0
12. XII	: Univ. Craiova	(d)	0—2

Așadar, 22 de meciuri disputate, dintre care 15 în campionat (5 victorii, 3 egale, 7 înfrîngeri, golaveraj 14—20) și 7 internaționale (5 victorii, 2 egale, nici o înfrîngere, golaveraj 17—7).

Echipa n-a reușit să-și stabilizeze jocul. Rezistența fizică a fost inegală și parțial deficitară. A obținut doar un singur punct în deplasare (0—0 la Tg. Mureș, în prima etapă), cu un golaveraj de 1—11. N-a pregătit îndeajuns de la mijlocul terenului, forțînd prea mult atacurile perpendiculare spre poarta adversă. A acuzat o stare de oboseală în special după revenirea din turneul efectuat în R.D.G. Atacanții cedau ușor lupta, nu aplicau presingul, nu participau efectiv la fazele de apărare. Fundașii laterali se repliau tardiv după ce participau la acțiunile ofensive. A fost mult resimțită lipsa unui organizator de joc. Considerăm că faza de reconstrucție a echipei, realizată prin promovarea unor tineri fotbaliști s-a terminat. În retur așteptăm ca echipa Farul să manifeste o calitate superioară.

(DIN APRECIERLE COLEGIULUI CENTRAL AL ANTRENORILOR)

PRIMELE ACȚIUNI ALE LOTULUI NAȚIONAL ÎN NOUL SEZON

DUPĂ EVOLUȚIA CELOR 17 TRICOLORI, LA PITEȘTI

Ne propunem ca în această primăvară să urmărim mai atent ca oricînd activitatea echipei naționale, fie atunci cînd jucătorii lotului vor fi reuniți, fie atunci cînd vor juca în echipele lor de club.

De aceea, chiar dacă meciul susținut duminică de „tricolori", la **Pitești,** cu **F. C. Argeș (2—1),** n-a constituit decît a doua apariție în public a lotului nostru A în acest sezon al pregătirilor (anterior, jucase la București cu **o selecționată de tineret a lui Dinamo, scor 1—0)** și partida s-a desfășurat pe un teren acoperit de gheață și zăpadă, găsim că notarea cîtorva prime impresii, fugare, nu e inutilă. Mai ales că replica argeșenilor a fost din cele mai dîrze, ceea ce i-a obligat pe selecționabili ca, pe alocuri, să se întrebuințeze chiar peste nivelul unui simplu antrenament. Așadar...

În prima repriză, cînd a apărat, **Adamache** a fost puțin solicitat : a avut o intervenție excepțională (în cioarele lui Dobrescu), dar a fost prea ușor „bătut" la bomba din afara careului, a lui Roșu, stopată de bară. După pauză, **Ștefan** a apărat baloane grele ; reține mingea sigur, e curajos, știe să-și valorifice statura.

Crețu a jucat tot meciul, constant bine, are viteză și apetit ofensiv ; ni se pare că i-ar folosi... pierderea cîtorva kilograme. Poate fi o bună soluție în cazul unei „eclipse" a lui Sătmăreanu. **Lupescu** (o repriză) corect, sobru, dar a jucat fără o prea bună dispoziție. În orice caz, **Sătmăreanu II** nu l-a suplinit la același nivel, dinamovistul greșind de cîteva ori în plasament. Foarte activ, sigur pe el, **Dinu,** care lasă impresia că va face un sezon superior celui de toamnă. **Deleanu** și **Mocanu,** în nota lor obișnuită (și a începutului de sezon, remarcă pe care o facem pentru toată echipa), primul plăcîndu-ne parcă mai mult pentru plusul său de mobilitate.

Nunweiller VI n-a forțat, a jucat discret, totuși cu o personalitate pregnantă. Colegul său de linie, **Dumitru,** a avut, parcă, o zi de „deghizament" ; nu l-am recunoscut. La **Anca,** introdus în locul lui Radu Nunweiller, am apreciat atît travaliul cît și lansările pe culoar, în atac.

La **Lucescu,** folosit cîte o repriză pe fiecare aripă, s-au făcut simțite... cele trei antrenamente în minus față de coechipieri. Nici **Uifăleanu** nu și-a putut aduce (pe dreapta, în repriza secundă) un aport mai mare la clarificarea acțiunilor de atac. **Dembrovschi,** jucător „de teren bun", cu fizicul său delicat și cu pregătirea incipientă, nu s-a ridicat la nivelul așteptărilor, neputînd folosi arma sa caracteristică, tehnica. **Dumitrache** nu „s-a angajat" mai deloc : el a intrat — deliberat — mai mult pentru atmosfera echipei, a jocului. **Dobrin** are o poftă de minge cu totul deosebită, a fost activ, întreprinzător, în orice caz, cel mai bun din atac. În fine, **Iordănescu ;** destul de șters ca joc, în ansamblu (o singură dată a reușit să treacă de Pigulea !), s-a arătat însă atent la finalizare, eficace, marcînd ambele goluri : jucător de dribling și fentă, s-a descurcat greu pe zăpada înghețată.

Radu URZICEANU

PESTE CÎTEVA ZILE, DOUĂ JOCURI ÎN TURCIA

Luni dimineață, lotul reprezentativ a părăsit Capitala pe calea aerului, îndreptîndu-se spre Istanbul unde va sta timp de o săptămînă în cadrul turneului-stagiu de pregătire în Turcia și Grecia. Au făcut deplasarea următorii jucători : ADAMACHE, ȘTEFAN, CREȚU, LUPESCU, DINU, DELEANU, SATMAREANU II, MOCANU, DUMITRU, ANCA, NUNWEILLER VI, LUCESCU, DEMBROVSCHI, DOBRIN, DUMITRACHE, IORDANESCU și UIFALEANU, sub conducerea antrenorilor ANGELO NICULESCU și ION VOICA.

Ieri la ora prînzului, dintr-o convorbire telefonică cu tov. Ion Alexandrescu, conducătorul delegației, am aflat primele amănunte legate de prezența „tricolorilor" la Istanbul.

Temperatura în orașul de pe malurile Bosforului este în jur de zero grade, cerul senin. Fotbaliștii români locuiesc la hotelul clubului Fenerbahce și se antrenează în fiecare zi, pe terenul de la centrul de antrenament al cunoscutei formații turce, teren care se prezintă în bune condițiuni. Marți de dimineață, de exemplu, s-a efectuat un antrenament de pregătire fizică, iar după-amiază s-a făcut antrenament cu balonul. Toți jucătorii au luat parte (și s-au prezentat bine) la aceste prime ședințe de pregătire.

La sfîrșitul acestei săptămîni, componenții lotului nostru vor susține — așa cum s-a prevăzut — două meciuri de verificare cu echipe locale, aflate într-un stadiu avansat de pregătire deoarece campionatul național turc începe peste zece zile. Sîmbătă după-amiază lotul nostru va juca cu FENERBAHCE. Echipa turcă, în care activează și Ilie Datcu, deține o formă bună, pe care a arătat-o în special duminica aceasta, cînd a întrecut cu 3—1 formația braziliană Botafogo (cu patru zile în urmă, Botafogo învinsese pe Beșiktaș cu 3—0 !). Al doilea joc al „tricolorilor" este programat duminică 13 februarie în compania lui GALATASARAI sau BEȘIKTAȘ.

Luni, lotul va pleca în Grecia, unde se va antrena la Salonic și Volos, susținînd și alte două meciuri de verificare.

Dembrovschi s-a infiltrat pînă în apropierea buturilor argeșene, obligîndu-l pe Niculescu să iasă la minge

CU „BLOC-NOTES"-UL, ÎN VIZITĂ LA DIVIZIONARELE A ● CU „BLOC-NOTES"-UL, ÎN VIZITĂ LA DIVIZIONARELE A

NEAGU — DANIEL ENE, un cuplu de la care se așteaptă mai mult decît a oferit în turul campionatului

SECVENȚE RAPID (fără Răducanu în scenă)

În aceste zile de pregătiri, de popasuri prin locuri mai puțin umblate, Rapid a rămas acasă. **Bazil Marian** a ținut să iasă din șablonul ultimelor ierni și și-a oprit băieții lîngă Podul Grant. Cum excepția de la regulă nu poate trece neobservată, și cum n-au fost deloc puțini cei ce s-au arătat nedumeriți de inițiativa Rapidului, am căutat să aflăm explicațiile care au dus la rămînerea Rapidului în Giulești, chiar de la antrenor. **Bazil Marian** simțea și el nevoia unor lămuriri, așa că momentul de tatonare n-a mai fost necesar.

— Condițiile de la București au fost foarte bune și în perioada 12—31 ianuarie am realizat ce ne-am propus, adică adaptarea organismului jucătorilor la efort, îmbunătățirea forței, mobilității și detentei și, prin jocuri în sală, a deprinderilor tehnice.

— Sînteți, deci, mulțumit de ceea ce ați realizat...

— Pe deplin. Sînt satisfăcut, în primul rînd, de modul în care jucătorii au înțeles să lucreze. Toți, fără excepție, au dovedit o remarcabilă conștiinciozitate, corectitudine deplină în realizarea programului. Acum vom merge mai departe cu pregătirea. Parcurgem o etapă nouă, de pregătire specifică, de însușire a unor execuții tehnice, de organizare a jocului

★

Cînd de afară vîntul face ca geamurile să zornăie, în sala de sport de la Giulești, **„mica familie"** a Rapidului lucrează de zor sub conducerea lui Bazil Marian. Îi urmărim la lucru pe **Codreanu, Năsturescu, Ene, Neagu, M. Stelian, Ștefan, Dinu, Mușat** și **Boc.** Doar ei, nouă (și cu antrenorul... zece), pentru că **Pop, Codrea** și **Petreanu** au fost plecați cu olimpicii, iar **Dumitru** și **Lupescu** sînt la lot. **Răducanu,** în palton și cu căciula pe sprîncene, a rămas lîngă noi, pe bancă, supărat. Și cînd Rică nu glumește, parcă nu mai e el. O întindere musculară, de fapt o recidivă a uneia mai vechi, îl ține de cîteva zile într-o neașteptată vacanță. **„Ah, tocmai acum ! Am vorbit cu nea Angelo și mi-a spus : pregătește-te Rică ! Și iată ce-a urmat". Rămureanu,** gripat, a rămas la vestiar pentru o baie caldă și un masaj zdravăn. Nici **Angelescu** nu era pe acolo. Urma să vină după-amiază la antrenament, pentru că se află în sesiunea examenelor universitare.

...Așa a ajuns Rapidul să se prezinte, în aceste zile, cu un efectiv atît de redus. Dar antrenorul nu disperă. Rămureanu și Angelescu au revenit curînd la antrenamente, iar ceilalți — nici o grijă ! au făcut și fac pregătiri acolo unde au fost chemați.

★

În sala de sport, fotbaliștii răspund cu promptitudine la comenzile antrenorului. Programul nu e deloc ușor. Mingile medicinale n-au momente de tihnă. După aceea flotări, tracțiuni în brațe, sprinturi, o serie prelungită de sprinturi de parcă nu se mai termină. Dar, în sfîrșit, a venit și „obiectul". Mingea adevărată. Fiecare cu balonul lui, aleargă de la un capăt la altul al sălii. Mingea e jucată cu capul, cu piciorul, cu umărul. Oricum, numai să nu atingă podeaua. Apoi, vine „miuța". Rapidiștii au poftă de joc. Echipa lui **Neagu, Ene, Mușat, Dinu** și **Năsturescu** este irezistibilă. Dar și adversarii se simt în puteri. Sînt bine pregătiți. Au demonstrat-o practic, cînd, în prezența lui Angelo Niculescu, au dat „testul Cooper". Toată lumea — promovată. **„Testul nu mai e o sperietoare pentru nimeni"** (B. Marian). Asta înseamnă ceva !

★

...Zile de pregătiri. Rapid a rămas acasă. În Giuleștiul său, și lucrează cu rîvnă. Vine returul și, cum ne spunea **Neagu,** locul opt nu-i pentru Giulești.

Să vedem...

Constantin ALEXE

DINAMO ÎNTRE DOUĂ ETAPE DE PREGĂTIRE

Începînd de ieri, Dinamo și-a reluat programul de antrenament pe terenul din șos. Ștefan cel Mare cu un efectiv incomplet de astădată, din cadrul căruia am remarcat absența celor șase componenți ai lotului nostru reprezentativ : **Dinu, Deleanu, Dumitrache, Lucescu, Nunweiller VI** și **Sătmăreanu II.**

Așadar, înaintea unei noi etape de instruire, ale cărei sarcini depășesc evident în importanță pe acelea din etapa anterioară, dinamoviștii se găsesc în situația de neinvidiat, de excepție chiar în rîndul formațiilor noastre divizionare, de a-și realiza pregătirea de ansamblu, cum s-ar spune, **cu echipa ruptă în două !** Ceea ce, trebuie să recunoaștem, constituie o serioasă dificultate în munca acelora care sînt chemați să răspundă nemijlocit de comportarea și rezultatele acesteia în viitoarele ei confruntări oficiale. Antrenorul **Dumitru Nicolae-Nicușor,** cu care am avut prilejul să purtăm o discuție, ne mărturisea că această situație, devenită cronică în ultimii ani, este, ce-i drept, un motiv de mîndrie pentru clubul bucureștean, care însă nu-l absolvă de loc de răspundere la încheierea conturilor competițiilor interne și internaționale, atunci cînd lucrurile nu au finalitatea așteptată.

Și totuși, în pofida unor asemenea motive, întemeiate de îngrijorare, antrenorul dinamovist ni s-a părut destul de optimist, mulțumit într-o anumită privință și încrezător în promisiunile perspectivei. De ce ?

— Pentru că, ne spunea el, **am muncit foarte mult în această primă parte a pregătirii, și, sper, cu folos. Ne-am bucurat de condiții materiale optime, am avut la dispoziție timp suficient și mai ales i-am avut pe toți jucătorii la un loc, întreg lotul compus din Constantinescu, Andrei, Cavai — portari ; Cheran, Sătmăreanu II, S. Gabriel, Nunweiller III, Deleanu — fundași ; Dinu, Mustățea, Nunweiller VI — mijlocași ; Sălceanu, Lucescu, Doru Popescu, Dumitrache, Dumitriu II și Fl. Dumitrescu — atacanți, cărora li s-au mai adăugat, în această iarnă, trei tineri candidați la tricourile de titulari ale seniorilor : Banciu, Gaspar și Custov.**

— Care a fost conținutul pregătirii de pînă acum și cum au răspuns jucătorii solicitărilor la care au fost supuși ?

— Am lucrat, în principal, într-un regim de antrenament extensiv, cu accent pe dezvoltarea forței, rezistenței și îndemînării generale. N-am neglijat desigur nici exercițiile cu mingea, destinate perfecționării procedeelor tehnicii de bază, dar n-a fost vorba de folosirea miuțelor și chiar a meciurilor ca mijloc de pregătire, așa cum s-a afirmat. În ceea ce privește rezultatele concrete ale muncii depuse de jucători, răspunsul cel mai aproape de realitate l-ar putea da, fără îndoială, normele testului Cooper, trecute cu succes la limitele sale superioare, fără a se fi forțat în general nota.

— ... dică, ... geni... lizab... lui ?

— ... mei ... însă, ... blar... intr-... te p... care ... alta. ... mult ... unei ... se ... torii ... ceți ... difer... ei p...

Actuala etapă a instruirii ri-... în primul rînd, problema omo-... ...ării echipei. Cum o vedeți rea-... ...ilă, în condițiile divizării lotu-...

Teoretic, valoarea jucătorilor ar putea fi o soluție. Practic nu se poate vorbi de asam-... ...a ideală a formației de bază o idee de joc atîta vreme cît ...regătești în meciuri de verifi-... cu o echipă și oficial joci cu ... Problema se complică și mai acum prin aceea că, în afara diferenței de pregătire, care va crea ...nevitabil între jucă-... rămași la club și cei șase ple-... la lot, va mai exista o altă ...enţiere care va departaja între ... aceștia din urmă, în funcție

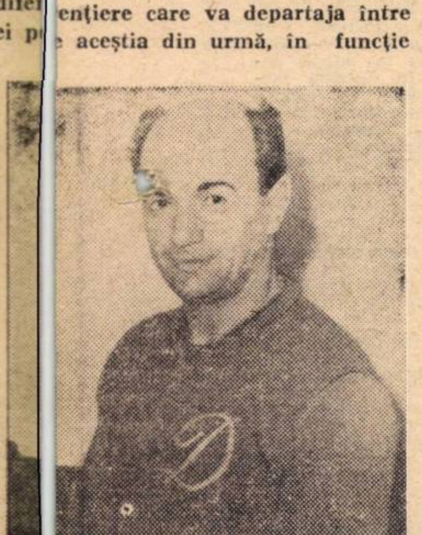

NICUȘOR, antrenorul dinamoviștilor, speră, totuși, să depășească dificultățile de moment, cauzate de lipsa unor titulari

de ... ținut ... cadr... cia.

...utilizarea lor în partidele sus-... ...e de reprezentativa noastră în ...l turneului din Grecia și Tur-...

— acest... pei ?

Și totuși, care este remediul ...ei situații și perspectiva echi-...

— ziție, ... la lo... comu... pe b... club, ... re a ... prez... ambi... firma... ționa... gii e... acest... comp... pe d... ierar...

Ne va mai rămîne la dispo-... după revenirea jucătorilor de ...t, o săptămînă de antrenament ...n. Pînă atunci, însă, contăm ...una pregătire a celor rămași la ... pe posibilitățile de titulariza-... unora din cei necuprinși în ...nt în formația de bază, pe ...ția „tricolorilor" de a-și con-... ...valoarea nu numai la na-... ...lă, pe efortul colectiv al între-... ...chipe de a urca mai sus în ... sezon, pentru a fi în finalul ...etițiilor interne, cît mai aproa-... ...e locul ... care îl merită în ...hia fotbalului nostru.

Mihai IONESCU

„U" CLUJ LUPTĂ PENTRU SUPREMAȚIE

Peste Someșul încă înghețat bătea o boare cu iz de primăvară. Clujul, scăldat în soare, orașul fotbalistic care respiră prin doi plămîni (unul de fier și altul de tablă) a avut parte de o avanpremieră oficială : meciul de mini-fotbal, în Sala sporturilor, dintre **Universitatea** și **C.F.R.** De fapt, meciurile, căci au fost patru la număr, în fața unei asistențe de 300 de oameni. S-a jucat cu fantezie, cu aplomb, cu dîrzenie. Fiecare gol arunca o bombă de ovații în sală (este aproape miraculos cît a putut să „prindă" de repede acest gen de spectacol în rîndurile spectatorilor) și au fost 34 de ropote de aplauze, pentru că scorul final a fost generos și perfect echitabil : 17—17.

Antrenorul **Onisie** își supraveghea elevii de pe bancă, avea o mină ușor încruntată, ca de obicei taciturn, nu făcea observații cu voce tare, privea doar atent, mestecînd în gînd niște observații știute numai de el. (Banca de alături, a C.F.R.-ului, era mai exuberantă, mai conectată, în orice caz, la încleștarea de pe dreptunghiul de lemn).

— Tovarășe Onisie, sînteți mulțumit de evoluția băieților după acest „mini" ?

— Să-ți spun sincer, aceste meciuri nu mi se par concludente. Nici nu sînt măcar partizanul unui asemenea gen de întreceri. Participăm la ele dintr-o datorie morală, întrucît încasările vor fi vărsate în contul 45 — destinat ajutorării țărilor care luptă pentru independență. Să vorbim, dacă vrei, de acumulările echipei înmagazinate pînă în momentul de față, adică pînă în preajma primului meci de verificare, cu C.S.M. Sibiu, care se va disputa mîine (n.n. — duminică, 6 februarie).

— De acord !

— Specificul formației noastre studențești ne obligă la un slalom dificil, între examenele universitare și pregătirea returului. Băieții învață, se prezintă la examene, le promovează pentru că sînt conștienți și serioși, dar vin și la antrenamente pentru că sînt fotbaliști cu veleități declarate.

— Ce fel de veleități ?

— Noi trebuie să confirmăm evoluția din tur, țintind în final un loc printre primele patru echipe, și

ONISIE, omul care țintește pentru „U" Cluj unul dintre primele patru locuri

concomitent, calificarea în finala „Cupei României". Mă vei întreba acum care este acoperirea concretă a acestor pretenții îndrăznețe.

— Vă voi întreba !

— Ei bine, după readaptarea clasică la efort, ulterioară vacanței de iarnă, am pedalat fără ezitări pe dezvoltarea rezistenței fizice. Crosuri, adică, crosuri peste crosuri, lucru cu benzi elastice, haltere și mingi medicinale, înot, exerciții de gimnastică. Se cumulează astfel o pregătire fizică din care vom trăi toată vara, amînînd fericit și momentul de vîrf al formei sportive, suprapunîndu-l peste perioada competițională. A nu se înțelege că am lăsat mingea la vestiare. Am lucrat și cu ea, subordonînd-o doar crezului nostru : pregătire fizică cu orice preț, în perioada precompetițională...

Seara, stau în căminul studențesc, în preajma lui **Lică, Munteanu** și **Iordache.** Au cuvinte de recunoștință pentru antrenorul lor. Vorbește **Lică.**

— Nea „Totoșu" Onisie este blajin dar și ferm. Este pentru prima dată cînd băieții au senzația certă că sînt respectați și respectul nostru se întoarce cu o profunzime și o puritate de care nu ne-am simțit pînă acum în stare. Uitați-vă la noi trei, pînă mai ieri aveam plete și acum... Știți cum ne-a trimis antrenorul la frizer ? Cu o singură vorbă care ne-a rușinat, căci avea în voce omenie, dojană, rugăminte și poruncă. Ca să nu vă mai spun ce antrenamente diversificate și plăcute facem. Obosim cu zîmbetul pe buze. Ieri am dat testul Cooper, pe care l-am absolvit în pluton, fără mare efort. Altă dată, testul acesta era un calvar. Și ne mai îndeamnă să mergem la patinaj în timpul liber, susținînd că ne prinde bine. Haideți pînă în parc, la marginea lacului.

...Am plecat în parc, la marginea lacului. L-am văzut acolo pe **Remus Cîmpeanu,** alunecînd cu cei doi feciori ai săi de mînă și pe **Moldovan** cum plutea pe oglinda de gheață, frîngîndu-și zborul cu piruete de maestru. Dar **Moldovan** este un fost campion de copii al municipiului Cluj, care a trădat patinajul artistic, punînd în pămînt un genunchi și jurînd supunere „Măriei sale, fotbalul".

Ion CUPEN

C.F.R. CLUJ SE ZBATE SĂ EVITE RETROGRADAREA

Laurențiu Munteanu, antrenorul ceferiștilor clujeni făcuse nu de mult declarații optimiste în presă.

— Vă mai mențineți starea de spirit de la sfîrșitul primelor 15 etape de campionat ? l-am întrebat.

— Atunci făceam niște socoteli pur teoretice și în virtutea lor am susținut sus și tare că evitarea retrogradării este posibilă. Astăzi îmi mențin declarația, pentru că avem în spate o lună de pregătiri asidue la care întregul lot a aderat fără să crîcnească. Șansa noastră este reală, dar desigur proporția de reușită este măruntă. Avem datoria însă s-o forțăm prin toate mijloacele de care dispunem. Adică o comportare valorică superioară și un moral fără nici o fisură.

— Am avut impresia că ieri, meciurile de minifotbal cu Universitatea, au fost abordate cu o energie și o concentrare de forțe de mare intensitate. Am aflat că ați acordat chiar o zi de odihnă premergătoare acestui eveniment. O ambiție pur și simplu de a tranșa dualitatea în favoarea dv. ?

— Exact, dar nu dintr-un spirit obtuz, cum ar părea la prima vedere. Scopul nostru a fost de a ne atrage victoria nu pentru a rîde în nas celor de la „U", ci pentru a sădi în conștiința băieților, certitudinea că pot învinge o echipă situată mai bine în clasament. Nu am învins, dar nici rezultatul egal nu este un lucru lesnicios. Repet, pregătirea fizică făcută pînă acum cu toată exigența va trebui armată cu un suport psihic foarte bine consolidat. Din fericire intuiesc la elevii mei o dorință colectivă de a se bate

Gadjea, portarul lui C.F.R. Cluj. Cîte speranțe se leagă de talentul și seriozitatea lui !

Foto : D. NEAGU

cu demnitate pînă în ultima clipă. Cuvîntul nostru de ordine va fi unul singur : ofensiva. Lui trebuie să-i jertfim forțe, posibilități, idei. De aceea recuperarea lui Petrescu pentru postul de extremă stînga, revenirea lui Cojocaru la sentimente mai bune, reflectată printr-o pregătire exemplară, posibilitatea legitimării unui vîrf de atac de percuție, din Divizia C, soluționarea problemei portarului, unde Gadjea a cîștigat duelul seriozității cu Totoianu, sînt tot atîtea puncte de sprijin pentru idealurile noastre aparent fanteziste.

— În ce fază a pregătirilor vă situați în momentul de față ?

— Am „injectat" pregătirea fizică prin metodele cunoscute. Urmărim în continuare dezvoltarea rezistenței în condiții specifice și etapa aceasta se va consuma la Borsec, unde vom angaja și primele meciuri de verificare.

— Consilierul tehnic al echipei, dr. Rădulescu ce spune ?

Aici Laurențiu Munteanu tresare, se încurcă, zîmbește apoi puțin forțat, de parcă ar vrea să alunge un gînd răutăcios și sîcîitor.

— Vedeți, nu este nici un secret, la noi a existat un decalaj permanent între bunele intenții și capacitatea organizatorică a clubului nostru. Doctorul Rădulescu nu s-a sfiit să comenteze public aceste inadvertențe regretabile. La ora aceasta are loc o ședință cu conducerea asociației, a secției, cu participarea suporterilor și bineînțeles în prezența doctorului Rădulescu.

— Dacă înțeleg bine, „consilierul tehnic" se află pe banca acuzaților?

— Nu știu nimic, îl aștept să apară dintr-un moment în altul

— Mă gîndeam că această echipă care s-a angajat să atace aproape imposibilul, trebuie să suporte și handicapul unor frămîntări interne, din care nu s-a mai putut face un secret absolut. La urma urmei această ședință putea fi constructivă și utilă, un punct de cotitură pe drumul victoriei rațiunii asupra dezbinărilor mărunte și luptei de culise...

În sfîrșit, apare și **Constantin Rădulescu.** Pare radios. Izbucnește.

— Cred că toată lumea a ieșit învingătoare. A fost o ședință lungă și furtunoasă, au participat și cîțiva jucători dintre cei mai reprezentativi, s-au ciocnit niște idei, niște concepții. Este o regulă a dialecticii. Important este că pînă la urmă, eliminînd reziduurile ne-am contopit punctele de vedere.

— Concret !

— Concret. Din clipa aceasta avem un secretar al clubului în persoana lui Gheorghe Călinaru, profesor de educație fizică, om tînăr, priceput, energic, integru. Și mai avem, ce n-am avut în trei ani de zile de cînd ființăm în Divizia A. Un sediu, un sediu al nostru, patru pereți și o ușă deasupra căreia să se poată scrie : C.F.R. Cluj, secția de fotbal.

I. C.

„STEGARII" BRAȘOVENI NU CUNOSC ZI DE ODIHNĂ !...

Cine trece în aceste zile pe lîngă stadionul Tineretului din Brașov nici n-ar bănui — așa, din stradă — că jucătorii de la Steagul roșu își desfășoară aici, pe un teren înghețat, antrenamentele zilnice, dacă nu i-ar ajunge la urechi sunete prelungi și repetate de fluier. Sînt semnalele de comandă ale antrenorilor care dirijează pregătirea unui grup de jucători îmbrăcați în treninguri negre și purtînd pe cap căciulițe multicolore. I-am găsit tocmai cînd se pregăteau să-și înceapă al 32-lea antrenament din această perioadă, al 20-lea în aer liber, față de cele 12 în sală...

Pătrund în șir indian pe teren Albu, Casoni, Ivăncescu, Jenei, Rusu, Anghelini, Păltinișan, Drăgan, Cadar, Șerbănoiu, Balint, Cojocaru, Necula, Zotincă, Florescu, Pavlovici *și* Drăgoi. *Absentează motivat* Adamache, Olteanu *și* Pescaru, *chemați la lotul național și olimpic, precum și* Györfi *și* Gherghelli, *ambii gripați (medicul* Laurian Taus *promitea, însă, că în urma tratamentului, își vor relua și ei pregătirile într-o zi-două). O dată ajuns în semicercul de la mijlocul terenului, grupul stegarilor este dominat de un „cap" de înălțimea impozantă a antrenorului* Nicolae Proca, *care anunța cu voce de bariton tema lecției :*

„Antrenamentul de astăzi va avea durata de 60 minute și urmărește dezvoltarea și îmbunătățirea calităților tehnico-tactice. Vom pune accent pe transmiterea mingii și intrarea în posesia ei din mișcare, în condiții de joc".

Apoi, jucătorii au pornit în alergare ușoară cu mingea la picior spre laturile terenului, semn că încălzirea se va face individual și va cuprinde elemente la alegere, fiecare component apelînd la cele pe care le consideră mai folositoare. Portarii Albu și Casoni șutează „luminări", sar și prind cu siguranță mingea la piept. Balint conduce mingea numai cu „exteriorul", Jenei preferă latul, Pavlovici execută un număr de jonglerie, lovind balonul scurt cu „ristul", cu coapsa, apoi cu capul, totul din volé, parcă vrînd să ne convingă că nu întîmplător se află din nou (oare pentru a cîta oară ?) la o echipă de Divizia

A. C... orga... nesir... Ac... antre... zat. ... doi j... și p... în îr... d-o ... este ... mea ... cător ... cul d... ză în ... antre... face ... teren ... În ... mără ... dreap... pe a ... miuț... brac... guri, ... lor. ... rată, ... gîndu... scopu... dema...

...ele 12 minute afectate pregătirii ...ismului pentru efort trec pe ...nțite.

...um, în partea fundamentală a ...namentului, se lucrează organi-... Sînt alcătuite cupluri de cîte ...ucători, se pasează din mișcare ...rtenerul este obligat să vină ...întîmpinarea mingii, transmițîn-... ...fără preluare. Același exercițiu executat apoi pe toată lungi-... terenului, dar cu cîte trei ju-... ..., fiecare schimbînd imediat lo-... ...upă lovirea mingii. Se lucrea-... ...tr-un ritm accelerat, așa o cere ...norul Proca. Cine stă pe loc, automat două-trei ture în jurul ...ului !...

...sfîrșit, un fluier prelung, o nu-... ...toare scurtă de la stînga spre ...ta și sînt alcătuite două echi-... ...d-hoc pentru mult așteptata ..., în care jucătorii cu soț îm-... ... maieuri albe peste trenin-... ...ca să se distingă de adversarii ...Entuziasmul este de scurtă du-... ...indicația antrenorului obli-... ...-i să paseze dintr-o bucată, în ...l îmbunătățirii marcajului și ...rcajului.

Cu chipurile marcate de efort, jucătorii se îndreaptă spre vestiare, unde îi așteaptă sauna și masajul. A doua zi, au jucat un amical cu A.S.A. la Tîrgu Mureș. Nicolae Proca *îl concluzionează astfel:* „Nu m-a interesat rezultatul. A fost un test pentru a-mi da seama de acumulările fizice ale jucătorilor. Cu toții au răspuns corespunzător la efort. Ca randament, o notă în plus lui Rusu, Balint, Cadar, Șerbănoiu și Györfi, cu toată perioada de convalescență".

★

Primele case ale orașului de la poalele Tîmpei se vedeau în zare. Iată și punctul terminus, stadionul Tineretului. Autocarul se oprește dar nimeni nu coboară. Nicolae Proca *se ridică în picioare și anunță programul săptămînii pe care o parcurgem :* „Antrenamente zilnice, plus două jocuri amicale, joi cu Chimia Făgăraș în cadrul „Cupei Silviu Ploieșteanu", iar duminică cu S. C. Bacău, la Brașov".

Un program care nu cuprinde nici o zi de odihnă !...

Gheorghe NERTEA

ECOURI LA NOILE REGLEMENTĂRI ALE ACTIVITĂȚII ANTRENORILOR

Apreciată ca binevenită, hotărîrea adoptată de Comitetul Federal cu privire la îmbunătățirea activității antrenorilor echipelor divizionare **și al centrelor de copii și juniori** a avut un larg ecou și a suscitat interes mai cu seamă în dispozițiile de detaliu. Asupra lor o serie de antrenori și conducători au făcut observații și sugestii în intenția de a contribui la îmbunătățirea lor. Conform promisiunii făcute, revista noastră consemnează în rîndurile de mai jos cîteva din aceste propuneri.

● Antrenorul **V. Mărdărescu** (Politehnica Iași) este de părere și propune ca **durata unui contract de angajare să fie numai de un an.** Motivarea : antrenorul va munci mai conștiincios, mai bine pentru a-și asigura prelungirea contractului, iar clubul sau secția de fotbal se va strădui să-i creeze condiții mai bune de lucru pentru a-l păstra și a nu fi nevoit să angajeze un antrenor nou. În altă ordine de idei, antrenorul ieșean — referindu-se la cursurile de perfecționare profesională — este de părere ca înaintea lor **federația să trimită antrenorilor materialul bibliografic pentru ca în colegiile județene să se organizeze dezbateri** pregătitoare pe diferite teme cuprinse în programa cursurilor.

● Opinia unui antrenor de centru de copii-juniori : **Vasile Zavoda.** Fostul internațional, apreciind noile reglementări ca fiind binevenite și menite să asigure stabilitatea antrenorilor, punînd capăt peregrinărilor de la o echipă la alta, sugerează ca **în grupa A de antrenori să fie încadrați numai antrenori cu categoria I-a de clasificare.** În același timp, V. Zavoda se declară **partizanul unei trieri serioase a antrenorilor afectați centrelor de copii-juniori,** eliminîndu-se tehnicienii care folosesc centrele ca o treaptă, pînă ce găsesc ceva mai bun.

● Prof. **Alex. Muta,** de la Școala sportivă din Brașov, crede că **un antrenor trebuie să aibă un stagiu de 3 ani la echipe de copii-juniori,** indiferent de activitatea sa de jucător. De asemenea, opiniază ca antrenorii să fie încadrați într-una din **grupe pe baza rezultatelor echipei sale pe plan național, activității sale metodice** (articole, manuale etc.) **și promovărilor de jucători.**

● Președintele A.S.A. Tg. Mureș, tovarășul **Al. Florescu,** subliniază că rolul clubului sau al secției de fotbal nu-i suficient accentuat și propunerile sale tocmai acest lucru țintesc : ● admiterea la un examen pentru promovarea într-o grupă superioară să se facă și **pe baza caracterizărilor date de club sau secție ;** ● în ce privește contractele, ele trebuie **să precizeze în amănunt drepturile și obligațiile antrenorilor și cluburilor sau secțiilor ; să fie încheiate pe o durată de 2 ani, nu de 3,** pentru că în Divizia A antrenorii au sarcina nu de a forma jucători, ci de a-i perfecționa; la motivele de reziliere a contractului înainte de termen **să fie adăugat și cel al neîndeplinirii de către antrenor a obligațiilor contractuale.**

● În favoarea accentuării rolului clubului se declară și tovarășul **Mircea Pascu,** vicepreședinte al clubului Jiul Petroșani: **„Pe lîngă faptul că avem o echipă cu multe elemente tinere, în formare, fără prea mari veleități, orașul Petroșani n-a atras pe antrenorii cu nume. De aceea, întotdeauna am avut dificultăți în angajarea unui antrenor și am apelat doar la tehnicieni tineri, nelansați la vremea aceea, ca St. Coidum, T. Ozon sau V. Tilmaciu. Într-o astfel de situație ne-am putea găsi eventual și în viitor și n-am avea posibilitatea să contractăm un antrenor din prima grupă. Iată de ce sugerez să se prevadă și cazuri de excepție : echipe ca Jiul să poată angaja antrenori și din grupa B. Pe de altă parte cred că ar trebui să se prevadă ca un antrenor să-și asume răspunderea îndeplinirii unui obiectiv concret, la nivelul Diviziei A, iar neîndeplinirea să constituie un motiv de reziliere a contractului. Propun admiterea desfacerii de comun acord a unui contract".**

● Iată și un punct de vedere exprimat de o comisie județeană de fotbal, cea din Constanța, prin președintele său **A. Agop: propune angajarea de antrenori în Divizia C și cu o normă întreagă, nu numai cu plata cu ora, în folosul unei instruiri mai temeinice.**

★

Iată cîteva opinii și propuneri, la care — desigur — se vor adăuga și altele ,pentru că federația a recurs la o largă consultație. În baza lor Colegiul central al antrenorilor va aduce îmbunătățirile care se impun în prevederile de detaliu ale noii reglementări a activității antrenorilor.

DEZBATERI UTILE — AȘTEPTĂM EFICIENȚA LOR!

La sfîrșitul săptămînii trecute, sub egida F.R.F., au avut loc în patru centre fotbalistice din țară (**BUCUREȘTI, TIMIȘOARA, CLUJ** și **GALAȚI**) consfătuiri de lucru la care au fost invitați să participe președinții comisiilor județene de fotbal, metodiști, președinți ai asociațiilor sportive cu echipe în Divizia C și în campionatul republican de juniori precum și antrenorii acestora și conducătorii centrelor de copii și juniori.

Pe ordinea de zi au figurat două subiecte de actualitate : a. **ANALIZA ACTIVITĂȚII ECHIPELOR DIVIZIONARE C ; b. CONSIDERAȚII ASUPRA PRIMEI PĂRȚI A CAMPIONATULUI REPUBLICAN AL JUNIORILOR ȘI ȘCOLARILOR ȘI MUNCA DESFĂȘURATĂ LA CENTRELE DE COPII ȘI JUNIORI ÎN SCOPUL ASIGURĂRII SCHIMBULUI DE MÎINE AL FOTBALULUI.**

În pagina de față reporterii noștri, prezenți la aceste consfătuiri de lucru, sintetizează principalele aspecte ale dezbaterilor de la cel de-al doilea punct al ordinei de zi, probleme de importanță majoră aflate, de mai multă vreme, în centrul atenției federației de specialitate.

BUCUREȘTI

DOAR PATRU ANTRENORI AU LUAT CUVÎNTUL!

● **COLABORAREA ANTRENORI-PROFESORI ÎN... OFSAID** ● **ECHIPAMENT SPECIAL PENTRU COPII**

Fie antrenori la echipele de juniori sau la centre, fie conducători, cu toții în unanimitate au salutat consfătuirea, considerînd binevenită și utilă această acțiune a F.R.F. În referatul expus, **Ion Alexandrescu** — secretar general al federației — a scos în relief preocupările permanente ce au stat în atenția forului de specialitate cu privire la îmbunătățirea activității și — din anul 1968, în colaborare cu Ministerul Învățămîntului — a sistemului competițional al junorilor și școlarilor. Vorbitorul a subliniat unele aspecte pozitive cum ar fi : substanțiala creștere valorică a competiției ; pasiunea și interesul acordat de unii antrenori (**Costea, Ivănescu, Ianovschi, Fabian, Anghelache, E. Popescu** etc.) ; îmbunătățirea jocului ca urmare a perfecționării procesului instructiv-educativ ; competența unor arbitrii dvizionari care au condus jocurile ; atașamentul unor antrenori preocupați continuu de ridicarea nivelului lor profesional. În același timp însă au fost enumerate și o serie de deficiențe. Astfel : competiția nu se bucură încă de popularitatea dorită, unele cluburi considerînd echipa de juniori ca o obligație și nu ca o necesitate ; meciuri programate pe terenuri necorespunzătoare ; la unele asociații aspectul educativ a lăsat încă mult de dorit (**S. S. Unirea Iași, Poiana Cîmpina, Metalul Tr. Severin, Gaz metan Mediaș** și altele).

Au urmat dezbaterile, dar deși în sală se aflau o sumedenie de antrenori tineri, foști jucători internaționali, care se ocupă acum direct de pregătirea tinerilor fotbaliști la diversele centre de copii și juniori, **nu s-au înscris la cuvînt decît patru ! ! !** Ei sînt **Gh. Albu** (coordonator la Chimia Făgăraș), **Leonte Ianovschi** (F. C. Argeș), **Eugen Popescu** (Metalul Tîrgoviște) și **V. Feldman** (Sc. sportivă Sinaia). În cuvîntul lor au subliniat unele greutăți. De exemplu, la Făgăraș, **Gh. Albu** se ocupă singur la centru, deși în nenumărate rînduri a solicitat asociației să angajeze încă un antrenor **cu normă întreagă și nu cu ora,** cum se obișnuiește încă în mod frecvent, dar fără rezultate favorabile. De asemeni, el a semnalat faptul că **profesorii de educație fizică nu răspund la apelul antrenorilor pentru o strînsă colaborare** și continuă să îndrume elevii talentați către alte discipline sportive, chemîndu-i la unele acțiuni chiar în ziua și la ora jocurilor de fotbal. **L. Ianovschi** a propus mărirea numărului de echipe în serii, necesitate obiectivă, ținînd seama de numărul redus de jocuri. Toți cei patru antrenori au propus **schimbarea orei de disputare a meciurilor de la 13 la 9,30 în deschidere la jocul divizionar.** Jucînd la ora 13 după meciul seniorilor, juniorii sînt puși în situația neplăcută de a evolua în fața tribunelor goale. În fine, ei au mai arătat că este cazul să se **confecționeze echipament special pentru copii și juniori** (tricouri, chiloți, mingi mai ușoare și de dimensiuni mai mici).

În încheierea consfătuirii tovarășul **Mircea Angelescu** — președintele F.R.F. — a scos în relief faptul că **s-au făcut pași pozitivi în privința activității juniorilor, în care însă mai stăruie unele lacune și printre ele cele legate de selecție, care trebuie făcută mai de timpuriu și nu la 17—18 ani.** S-a recomandat, de asemenea, **intensificarea procesului de instruire.** Federația — a precizat tov. **Mircea Angelescu** — va continua să acorde aceeași mare atenție cadrelor tinere și va lua o serie de măsuri printre care : **organizarea unor tabere de vară în care vor fi chemați cei mai buni 4—5 juniori de la fiecare centru din țară ; în decursul acestui an F.R.F., în colaborare cu Ministerul Învățămîntului, va alcătui echipe de control care să se deplaseze în toate școlile pentru a se vedea la fața locului ce se poate face pentru îmbunătățirea fotbalului în rîndurile elevilor, echipele divizionare care nu vor crește un număr de juniori, promovați ulterior în prima echipă vor fi sancționate pecuniar ; echipele care vor recurge la practici necinstite vor primi sancțiuni drastice, mergîndu-se pînă la excluderea din campionat.**

Gheorghe NERTEA

GALAȚI

PROPUNERI VALOROASE

● **JUNIORII SĂ JOACE ÎN CUPLAJ CU SENIORII** ● **CE FACEM CU CALITATEA MATERIALELOR SPORTIVE ?**

Desfășurată în aula Institutului pedagogic, consfătuirea a oferit participanților un util schimb de experiență. Referatul prezentat de *Fl. Dumitrescu*, din Comisia centrală de juniori, precum și discuțiile au scos în evidență faptul că în ultimii ani Federația Română de Fotbal a acordat o mai sporită atenție creșterii viitoarelor contingente de fotbaliști. Revelator în acest sens este *extinderea rețelei de centre de copii și juniori și organizarea campionatului republican. Asigurarea condițiilor materiale de către federație tuturor centrelor, a făcut ca din aceste adevărate laboratoare de șlefuire a talentelor să fie promovate tot mai multe elemente. Pe această linie au mers centrele din Iași, Galați și Constanța ai căror foști elevi se afirmă în echipele divizionare din orașele respective. Dar nu numai în aceste localități se afirmă centrele și își aduc contribuția în activitatea fotbalistică. Iată un exemplu: „Datorită sprijinului acordat de F.R. Fotbal, concretizat prin înființarea centrului de copii și juniori la Chimia Suceava s-a renunțat la practica importului de jucători.* a afirmat *Dumitru Bighet* — secretarul asociației. *Astăzi, din cei 17 jucători ai Chimiei — 10 sînt din orașul nostru!*".

Numeroși participanți, în intervențiile lor, au făcut propuneri menite să îmbunătățească activitatea centrelor, cît și a echipei reprezentative de juniori. Așa de pildă, antrenorul *Constantin Suciu* (Rulmentul Bîrlad) s-a referit la faptul că *ar fi necesar ca un junior să se prezinte la două selecții deoarece este insuficient un singur trial pentru formarea lotului național de juniori, fiindcă în multe cazuri tînărul are trac și, firesc, nu arată tot ceea ce cunoaște.* Antrenorul *Dumitru Chiriță* (Sport Club Bacău) a propus federației *să se modifice ora de începere a meciurilor din campionatul republican, ora actuală (13) fiind necorespunzătoare.* Antrenorul băcăuan a sugerat ideea că *întîlnirile juniorilor să aibă loc în deschidere la partidele de „B", pentru ca viitorii fotbaliști să se obișnuiască cu atmosfera disputelor cu public numeros.* În acest fel, s-ar rezolva două deziderate: pe de o parte, ora de începere ar fi mai potrivită, iar pe de alta — meciurile ar fi programate pe terenuri mai centrale.

O altă problemă, aceea a echipamentului sportiv, a fost descoperi amintită de antrenori. *Calitatea echipamentului, începînd cu mingile și terminînd cu tricourile, lasă mult de dorit, acestea din urmă deteriorîndu-se foarte repede, cheltuindu-se astfel importante fonduri.*

Merită evidențiată propunerea antrenorului *P Comăniță* (Farul Constanța), care a apelat la ceilalți colegi cu elevi în lotul U.E.F.A. *să pregătească jucătorii lor în funcție de necesitățile reprezentativei.* Antrenorul constănțean a făcut remarca, susținîndu-și propunerea, că tinerii jucători nu vor putea să-și mențină o formă bună mai mult de trei luni, iar turneul U.E.F.A. va avea loc după această perioadă și componenții lotului n-ar mai fi în stare să răspundă cerințelor și aspirațiilor reprezentativei.

De asemenea, s-a propus înființarea unor centre la *Cîmpulung Moldovenesc și municipiul Gh. Gheorghiu-Dej*

În încheierea consfătuirii, tovarășul *Florea Tănăsescu*, secretar general al F.R. Fotbal, a reamintit obiectivele ce stau în fața centrelor de copii și juniori.

Pompiliu VINTILA

TIMIȘOARA

ASPECTE DE ORDIN GENERAL... EXEMPLIFICATE !

● **DEPLASĂRI CARE MAJOREAZĂ CHELTUIELILE...** ● **ÎMPOTRIVA RACOLĂRILOR**

Încă din „expunerea de motive" a consfătuirii de lucru de la Timișoara — la care au participat și coordonatorii centrelor de copii și juniori de pe raza județelor Arad, Hunedoara, Timiș, Caraș-Severin, Dolj, Gorj și Mehedinți — antrenorul federal Constantin Ardeleanu a punctat cu exemple negative unele aspecte deficitare în activitatea desfășurată la nivelul primei trepte a fotbalului nostru. Conducători de asociații și secții, președinți ai comisiilor județene, dar mai ales coordonatorii centrelor de copii și juniori au fost invitați să le comenteze, să caute să evidențieze cauzele, să facă propuneri pentru înlăturarea lor. Într-un cuvînt, fiecare să-și spună deschis părerea despre modul cum se desfășoară campionatul republican al juniorilor și școlarilor, în ce condiții și cum se lucrează la centrele de copii și juniori. Nimeni nu s-a lăsat prea mult rugat și, din multitudinea problemelor discutate, s-au desprins cîteva asupra cărora vom insista în rîndurile următoare.

Noua formulă de campionat — cu mai puține echipe — a întrunit sufragii unanime, dovedindu-se mai aproape de ceea ce se vrea de la o întrecere a juniorilor cu caracter republican. Au dispărut scorurile astronomice, meciurile sînt mult mai echilibrate, mai atractive, dar **împărțirea pe serii a echipelor a creat în unele situații inadvertențe ce vor trebui eliminate în campionatul viitor. Astfel, unele echipe de juniori din județul Hunedoara joacă la Sighișoara și Mediaș în timp ce echipa divizionară C se deplasează la Turnu Severin sau Moldova Nouă, mărind cuantumul cheltuielilor respectivelor asociații !** Împărțirea pe serii a echipelor divizionare C și a celor de juniori n-a fost corelată cum trebuie. (Z. Silaghi — Ghelar, M. Ioanid — Hunedoara).

S-a făcut un simțitor pas înainte în privința disciplinei competiționale. E îmbucurător faptul. Cu toate acestea, **există încă destul de multe asociații care acordă o atenție infimă procesului de educare a tinerilor jucători, există echipe care au încălcat normele de desfășurare a competiției :** Școala sportivă Lugoj, Minerul Anina, Mureșul Deva, Metalul Tr. Severin, Electroputere Craiova, Vulturii Textila Lugoj, Politehnica Timișoara. Majoritatea celor care au vorbit despre campionatul de juniori au subliniat că unul din principalii factori — verigă în dificilul proces instructiv educativ îl constituie antrenorul. Or, **tocmai antrenorii echipelor mai sus amintite s-au făcut vinovați de... substituiri de jucători, de proteste și presiuni asupra arbitrilor, de o serie de artificii incompatibile cu noțiunea de sport,** „preocupări" care le-au răpit din timpul afectat unei activități corespunzătoare. (Gh. Irimia — Petroșani, St. Zeană — Timișoara, Ol. Jula — Brad).

Un aspect de prim ordin pe care l-au evidențiat antrenorii centrelor de copii și juniori : **continuitatea în activitate a antrenorilor de la centre.** Un antrenor care a luat în primire o grupă de copii, e bine, din o mie de motive, s-o crească an de an pînă la expirarea junioratului. Este un punct de vedere împărtășit de foarte mulți participanți la dezbaterile de la Timișoara dar care, se pare, vine în contradicție cu... interesele unor antrenori „specializați" numai și numai la echipe de juniori mari ! (P. Beker — Timișoara, Iordărescu — Craiova).

Numele unui centru a fost vehiculat continuu pe parcursul discuțiilor : **Dunărea Calafat. Antrenorul acestela — Ion Trăistaru, comod, neglijent, sfidător — nici măcar nu s-a deranjat să facă deplasarea la Timișoara pentru a explica cauzele activității total necorespunzătoare desfășurată la centrul Dunărea.** S-a afirmat că începînd din acest an F.R.F. nu va mai aloca sume corespunzătoare Centrului de copii și juniori Dunărea. În urma unor analize atente, minuțioase, poate că în același mod ar trebui acționat și în cazul altor centre la care activitatea nu se încadrează la nivelul cerut.

Timișoara, Reșița, Arad, orașe cu tradiție în depistarea și creșterea unor jucători de certă valoare, trec de cîtva timp printr-o perioadă care nu le aduce decît... critici. În această iarnă **C.S.M. Reșița a... răpit pe cel mai bun junior al echipei C.F.R. Simeria, iar U.T.A. l-a „înhățat" pe Szabadosz, fără să dea măcar un telefon conducerii asociației Mureșul Deva. „Nu sînt împotriva promovărilor** — afirmă Florian Urican, președintele secției de fotbal C.F.R. Simeria — **sînt doar împotriva procedeului folosit de Reșița și U.T.A. Este necinstit, neprincipial..."**

Discuțiile desfășurate la Timișoara au fost apreciate de **Ion Șiclovan,** vicepreședinte al F.R.F., ca deosebit de utile. Toate propunerile interesante făcute vor sta în atenția federației, activitatea centrelor și a echipelor de juniori fiind o problemă aflată permanent pe agenda de lucru a F.R.F.

Laurențiu DUMITRESCU

CLUJ

EDUCAȚIA PE PRIMUL PLAN

● **ATENȚIE LA DELEGĂRILE DE ARBITRI !** ● **STIMULAREA MUNCII DE ÎNALTĂ CALITATE**

Reprezentanții centrelor de copii și juniori, ai echipelor de juniori au avut în general cuvinte de laudă și recunoștință pentru politica federației de specialitate de a acorda cu precădere sprijin continuu și sporit fotbalului la nivel de juniori și copii. Discuțiile pe marginea expunerii prezentată de *Petre Olaru* au fost complexe și bogate numeric. Încercăm să desprindem punctele de vedere cele mai valabile, mai argumentate și mai stringente, exprimate de participanți.

● *Noua formulă de disputare a campionatului juniorilor și școlarilor* este satisfăcătoare, *superioară ca eficacitate și randament* organizatoric vechii variante ● Posibilitățile de selecție a juniorilor pentru taberele de pregătire și loturile reprezentative cresc progresiv cu descreșterea numărului de kilometri care despart localitățile respective de Capitală ● Scăderea ponderii unei practici, altădată îngrijorător de extinsă, de a substitui legitimațiile jucătorilor ● S-a atras atenția unei mai mari circumspecții în cîntărirea calității arbitrilor delegați. S-a dat exemplul unui „cavaler al fluierului" care într-un meci la Baia Mare se înjura în parte, cu un spectator în stare de ebrietate, manifestare cu consecințe evident nefaste asupra laturii educative ● S-a insistat asupra necesității premierii antrenorilor cu rezultate excepționale, concretizate în depistarea și promovarea unor elemente de valoare deosebită ● Necesitatea unei propagande locale mai susținute din partea comisiilor județene pentru popularizarea meciurilor de juniori ● A fost subliniată calitatea necorespunzătoare a materialelor sportive (în special mingi) care se deteriorează rapid ● S-a remarcat cu satisfacție procentul decisiv de cadre calificate care lucrează cu copii și juniori ● Au ieșit în evidență discrepanțe încă regretabile la capitolul bază materială. Doar două exemple: dacă la Cluj, de pildă, copiii și juniorii au condiții optime, într-un oraș cum este Cugirul, unde sînt cuprinși 5—6.000 de copii în diferite forme de învățămînt, cu largi posibilități de selecție, nu există nici măcar o sală de sport care să permită antrenamente adecvate în timpul iernii.

Lucrările conferinței au fost concluzionate de tov. *Ion Balaș*, vicepreședinte F.R.F. În cuvîntul său a recomandat: *o selecție mai severă* pentru a lăsa poarta fotbalului deschisă numai elementelor talentate și cu deprinderi deja formate ; *controale medicale atente și complexe; acordarea unei deosebite atenții dezvoltării fizice. A insistat asupra procesului de educație, de maximă importanță la o vîrstă cînd caracterul este malleabil și conștiința de maximă receptivitate.* O anume frază din cuvîntul său ni se pare atît de frumoasă și exactă încît o reproducem: *„Munca dumneavoastră, care lucrați cu copii și juniorii, implică o mare responsabilitate pentru că trebuie să fiți specialiști adevărați și mai ales pedagogi desăvîrșiți. Aveți sufletele copiilor în mîinile dumneavoastră, deci atenție mărită, căci nimeni nu are voie să le mutileze!"*

Ion CUPEN

IERARHIZAREA FOTBALULUI MONDIAL — O VANITATE ÎN PLUS

CLASAMENTE, DINCOLO DE EUROPA

Ca la fiecare sfîrşit de an, specialiştii fotbalului de pretutindeni s-au grăbit — la finele lui 1971 — să întocmească clasamente peste clasamente, să analizeze şi să compare rezultate, să caute unităţi de măsură, stabilind ierahii care se vroiau cît mai ferme pentru a fi cît mai... contestate, pentru că nu o dată subiectivismul poartă coroana sportului-rege...

Clasamentele fotbalului european — cu **Anglia** şi **U.R.S.S.** pe primul loc („**France Football**") şi cu **România** într-o poziţie fruntaşă — le-am publicat şi comentat în mai multe rînduri, de aceea ne propunem acum o scurtă trecere în revistă a clasamentelor fotbalului din celelalte continente.

AMERICA DE SUD : TOTUŞI, BRAZILIA...

Majoritatea agenţiilor de presă indică pe primul loc în ierarhia sud-americană echipa **Braziliei**, campioana mondială „en titre", care — fără să fi făcut vreo ispravă deosebită — a terminat 365 de zile neînvinsă, cu 2 victorii (1—0 cu Cehoslovacia şi Paraguay) şi 5 meciuri egale (0—0 cu Ungaria, 1—1 cu Austria, 2—2 cu Iugoslavia, 2—2 şi 1—1 cu Argentina).

Faţă de această prioritate, reacţie de protest în — aţi ghicit ?! — **Argentina**, care n-a cunoscut nici ea înfrîngerea în 1971, trecîndu-şi în palmares 3 victorii (1—0 cu Uruguay, Paraguay şi Chile) şi 4 „remize" (cu Brazilia, Uruguay şi Chile), fotbalul argentinian pretinzînd — în virtutea unei izbînzi în plus — măcar decernarea ex-aequo a primului loc...

Se pare, însă, că specialiştii au judecat cu răbdare şi competenţă, punînd în balanţă atît diferenţa de clasă dintre adversarii celor două echipe (**Argentina** n-a jucat decît cu formaţii din **America de Sud !**), cît şi „restructurarea" la care a fost supusă în 1971 echipa lui **Zagalo**, întinerită şi rămasă fără **Pele**, înaintea „micului campionat mondial" de anul acesta, prilejuit de a 150-a aniversare a independenţei Braziliei.

În rest, clasamentul arată astfel : 3—4. Uruguay şi Paraguay, 5. Chile, 6. Peru, 7. Columbia, 8—9. Ecuador şi Venezuela.

HAITI — UN RIVAL PENTRU MEXIC

Fotbalul din zona **Americii de Nord** şi **Centrale** continuă să fie dominat de soccerul mexican, prezent — cu destule satisfacţii — la ultimele „mondiale" şi cîştigător, în 1971, al celei de a V-a ediţii a **CONCACAF-ului** (prescurtarea Confederaţiei de fotbal a ţărilor Americii de Nord, Centrale şi a zonei Caraibilor), desfăşurată în Trinidad.

Insuccesele turneului european al echipei **Mexicului** (1—0 cu Grecia, 1—1 cu R.D.G., 0—4 cu **Iugoslavia** şi 0—5 cu R.F.G.), cît şi meciul direct, din **Trinidad**, dintre **Mexic** şi **Haiti** (0—0) par să aducă pe scena fotbalului un adversar de temut pentru elevii lui **Cardenas**, „**Le mexicain au vent**"; fotbaliştii din Haiti, socotiţi marea revelaţie a turneului CONCACAF, în care au ocupat locul secund.

În orice caz, 1971 a confirmat în această zonă a lumii un fotbal mediocru, a cărui singură mare calitate rămîne — recunoaşte „Mirroir du football" — jocul aerian, spectaculos şi avîntat, explicat prin ploile tropicale care fac nu o dată stadioanele impracticabile

AFRICA : CAMERUN SAU MAROC ?

În stabilirea ierarhiei 1971 pentru **Africa** sarcina statisticienilor n-a fost prea uşoară, **Marocul** şi **Camerunul** concurînd cu şanse aproximativ egale, împărţind chiar locurile prime în diferitele clasamente.

Fotbalul marocan a adus în această dispută prezenţa la C. M. din **Mexic**, mai desele contacte cu elita soccerului mondial (1—2 cu Mexicul), mai mulţi jucători „exportaţi" în **Franţa**, cîteva rezultate favorabile în meciurile inter-africane (un 3—0 cu Algeria), în care, de regulă, nu participă cu cei mai

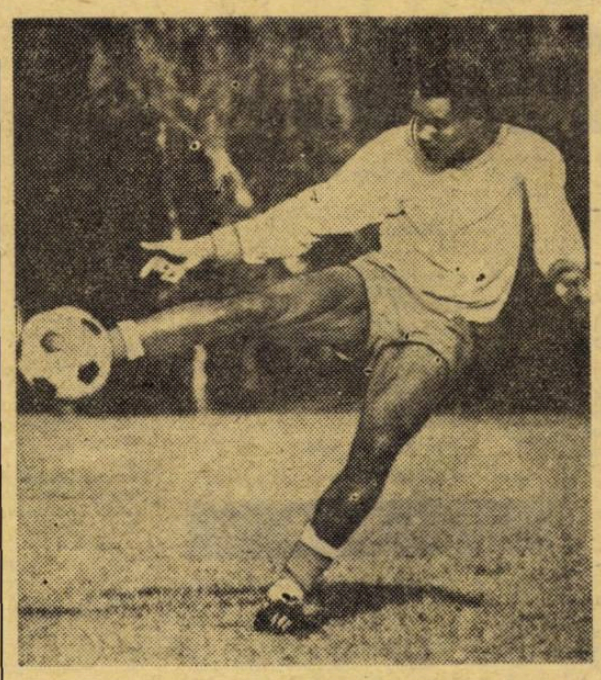

AKONO (Camerun)

buni fotbalişti, reţinuţi de cluburile europene.

Camerunul, a cărui cotă fotbalistică este în creştere, a adunat multe din sufragiile specialiştilor după victoria obţinută de **Canon Yaoundé** în finala **„Cupei Campionilor Africii"** în faţa cunoscutei echipe ghaneze **Kotoko** (0—3, 2—0, 1—0), şi lansarea unui jucător, **Akono**, supranumit **„al doilea Eusebio"**, jucător pe care îl curtează nenumărate echipe europene, între care — se zice — **Marseille** şi **Saint Etienne.**

De altfel, ierarhia africană va fi definitivată la sfîrşitul acestei luni, o dată cu încheierea **„Cupei Africii"** (un fel de campionat al continentului), a cărei găzduire a fost oferită **Camerunului...** Cum toate celelalte ediţii ale „Cupei" au revenit ţărilor-gazdă (1958-**R. A. Egipt**, 1961-**Etiopia**, 1963—66-**Ghana**, 1967-**Congo-Kinshasa**, 1969-**Sudan**), cunoscătorii fotbalului de pe continentul „negru" înclină să creadă că izbînda de anul acesta — şi primul loc în ierarhia lui... 1971 — va aparţine camerunezilor.

Numele lui Akono pare să fie o garanţie certă...

CONFEDERAŢIA ASIEI ŞI OCEANIEI : JAPONIA !

Semnul de exclamare din subtitlul de mai sus se datorează faptului că pe primul loc în controversatul clasament al **Asiei** şi **Oceaniei** nu figurează nici una din „cărţile de vizită" recunoscute, ca **Israel** (prezentă la C. M. din Mexic), **R.P.D. Coreeană** (autoarea unei victorii senzaţionale asupra Italiei, la C. M. din Anglia) sau **Malaezia** (cîştigătoarea — cu 4 victorii şi golaveraj 12—0 ! — a Turneului preolimpic de la Seul), ci **Japonia**, o ţară în care fotbalul, deşi pătruns mai tîrziu, găseşte o audienţă tot mai largă.

Pentru japonezi au pledat argumente mai degrabă subiective : turneul în **Europa** (2—3 cu Danemarca şi 1—0 cu **Islanda**), angajarea unui antrenor din R. F. a Germaniei (**Dettmar Cramer**), marea disponibilitate a fotbalului nipon de a învăţa de la alţii (recenta vizită a lui Herrera), cît şi... insuccesele eventualilor pretendenţi, între care **Malaezia** a pierdut în faţa **Indiei** (0—6 !), **Israelul** în faţa **Australiei** (0—1), **Coreea de sud** în faţa **Perului** (0—4)...

REP.

GOLGETERI VECHI ŞI NOI...

Acolo unde regulamentul nu pune o pauză între turul şi returul campionatului sau aşează una foarte scurtă, întrecerea continuă, cu toate că fiecare an, mai bine zis fiecare iarnă, constituie o demonstraţie împotriva acestei omisiuni faţă de inconvenientele anotimpului. În **Olanda** o etapă întreagă a trebuit să fie amînată pentru că pe nici unul din terenuri chiar şi cel mai îndulgent arbitru n-a găsit că este posibilă desfăşurarea unui meci de fotbal, atît de mare era zăpada. **Anglia** a amînat şi ea o întreagă etapă de cupă, în ziua cu pricina înregistrîndu-se recordul de coborîre a mercurului termometrului pentru o iarnă care, şi aşa, nu s-a arătat... prea călduţă. Destule împotriviri întîmpină şi etapele campionatelor din **Belgia** sau **R. F. a Germaniei.** Dar aceasta rămîne doar o constatare tangentă cu subiectul nostru. Acum vrem să vă amintim cîte ceva despre actualii deţinători ai fotoliilor de golgeteri. Ne vom întîlni şi cu vechi cunoştinţe dar va fi nevoie şi de unele prezentări.

Vom începe cu cel mai „bătrîn" din lideri, cu **Müller**, care s-a instalat de multă vreme pe un loc familiar lui şi nu de ieri de alaltăieri. Centrul atacant al lui **Bayern Munchen** nu se laudă încă cu o cifră cu totul ieşită din comun dar el are posibilitatea să o îmbunătăţească. Dintre urmăritorii golgeterului campionatului vest-german vom nota un jucător tînăr, pe **Fischer**, de la **Schalke 04. Anglia** l-a lansat, în sfîrşit, pe tînărul şi totuşi cunoscutul **Lee** care avea, după a 27-a etapă, o cotă foarte bună de eficacitate : **25 goluri în 27 meciuri.** Dintre „tunarii" italieni trei sînt mari specialişti ai probei : **Riva, Prati** şi **Boninsegna.** Ultimul a luat un avantaj net faţă de ceilalţi. Centrul atacant al lui **Internazionale** a depăşit cota de 15 goluri. Aparuse un promiţător om de gol, tînărul **Bettega** (Juventus) scos din luptă de un adversar neiertător, o gravă boală de plămîni care n-ar fi exclus să-l zmulgă definitiv fotbalului... **Lambert** (F. C. Bruges), iată un golgeter a cărui poftă de a marca i-a revenit în campionatul actual al **Belgiei** şi prima care beneficiază de apetit este formaţia lui de club, Scoţia ne prezintă golgeteri insoliţi : **Harper** (Aberdeen) este în frunte : mai curios, **Celticul** este reprezentat de un jucător evasi-necunoscut, **Dalglish** şi abia în poziţia a treia ne întîlnim cu un nume celebru, cu un fost atacant al **Celticului**, cu **Wallace**, trecut acum la **Dundee.** Cum vedeţi, titlul este sprijinit de situaţia din clasamentele golgeterilor : — şi lideri vechi dar şi lideri noi, din tînăra generaţie....

— ef. i. —

AICI SE ANTRENEAZĂ ECHIPA UNGARIEI

Într-o recentă călătorie prin Ungaria ni s-a oferit prilejul să vizităm şi Esztergomul. *Situat la o distanţă de 74 kilometri de* Budapesta, *la nord-vest de capitala* Ungariei *(deci foarte aproape de graniţa cu* Cehoslovacia), *acest oraşel are 25 000 de locuitori şi este cunoscut îndeosebi ca centru turistic. Esztergomul are, însă, şi bogate tradiţii istorice, fiind una dintre cele mai vechi aşezări din* Ungaria *(temeliile sale au fost puse cu aproape 1 000 de ani în urmă). Obiectivele de mare atracţie existente aici le reprezintă imensa catedrală construită în secolul trecut (pe locul unei alte catedrale datînd din sec. X), cu vestita sa orgă şi inestimabilul ei tezaur în obiecte de aur, precum şi ruinele vechiului palat regal, unde au fost încoronaţi o parte dintre regii* Ungariei.

Poziţia sa riverană la Dunăre *sporeşte farmecul* Esztergomului *şi oferă acestui oraşel evidente avantaje din punctul de vedere al turismului şi agrementului. În timpul verii, aici fiinţează stranduri şi campinguri, se pot face frumoase excursii pe marele fluviu.*

Toate acestea determină, mai ales în sezonul estival, un aflux de vizitatori, din ţară şi de peste hotare.

*Nu întîmplător, deci — după cum ne-au spus colegii noştri de la ziarul „*Nepsport*" din* Budapesta — Esztergomul *a devenit şi locul preferat al componenţilor lotului reprezentativ de fotbal al* Ungariei. *Înaintea partidelor internaţionale pe care le au de susţinut, ei se reunesc aici, în cadrul odihnitor şi nu lipsit de farmec pitoresc al acestui oraş, unde li se oferă şi condiţii bune de pregătire.*

Pentru „a intra deplin în atmosferă" ni s-a propus să locuim — în timpul scurtei noastre şederi la Esztergom — *chiar la hotelul (de fapt un motel) unde sînt găzduiţi cînd vin aici, şi fotbaliştii maghiari. Proprietate a vastei întreprinderi de transporturi „*Volan*" (al cărei director comercial este fostul internaţional maghiar* Gyula Grosics), *hotelul are trei nivele şi dispune de 100 de locuri. Confortul nu este deosebit, dar el corespunde necesităţilor. La parter există un restaurant (vara cu terasă), însă echipierilor reprezentativei ungare le este rezervat pentru masă un salon alăturat, care oferă un cadru mai intim.*

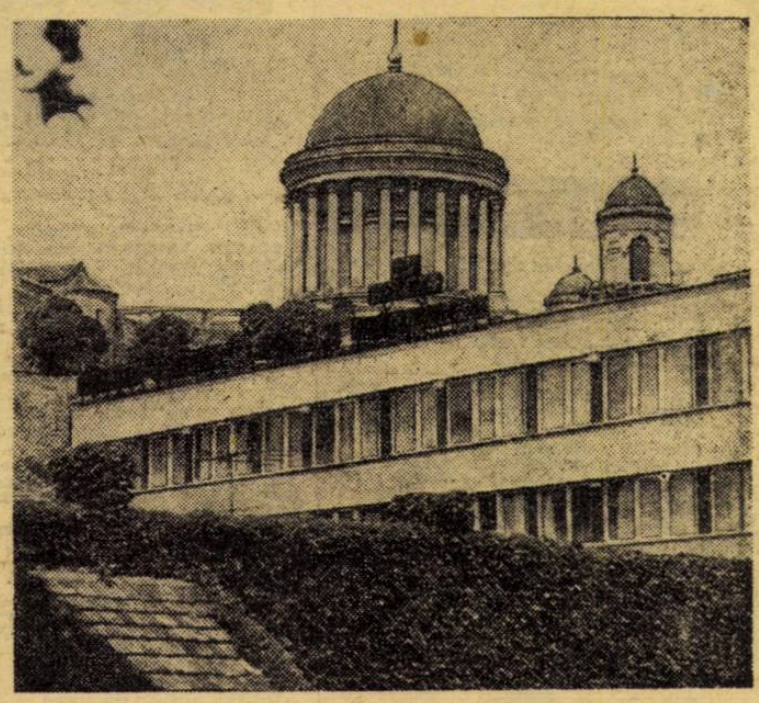

Hotelul din Esztergom — locul preferat al componenţilor lotului reprezentativ

Antrenamentele se efectuează pe unul din cele două terenuri bine gazonate amenajate în mica insulă formată de un braţ (de fapt un canal) al Dunării. *Distanţa de la hotel la terenurile de joc se parcurge, pe jos, în circa 10 minute.*

După cum ni s-a spus -- şi este de înţeles — prezenţa fotbaliştilor din lotul naţional creează de fiecare dată o vie efervescenţă în viaţa oraşelului Esztergom. Ca aproape pretutindeni în ţara vecină, şi aici sînt mulţi iubitori ai sportului cu balonul rotund, pentru care apropierea de Bone, Dunai *şi celelalte vedete ale echipei maghiare constituie un adevărat eveniment. Cum va fi — cu siguranţă — şi în perioada următoare, cînd elevii antrenorului* Illovszki *vor pregăti aici cele două confruntări — cu reprezentativa* României *— din sferturile de finală ale campionatului european.*

C. FIRĂNESCU
I. OCHSENFELD

Carnet extern

O VOCE DIN ATÎTEA MILIOANE...

...Este a lui FREDERIC LEININGER, un fost jucător, azi în vîrstă de 58 de ani, mare invalid din ultimul război mondial, un pasionat al fotbalului şi fidel suporter al unui club francez din ANNEVILLE (MOSELLE). Înfocat apărător al spiritului de joc şi al corectitudinii pe teren şi în jurul lui, LEININGER a rămas, ca mulţi alţi iubitori ai fotbalului, profund decepţionat de denaturările care-şi fac loc în jocurile de fotbal, de înmulţirea actelor nesportive pe terenuri şi a incidentelor provocate de tribune, de suporterii fanatici, răpind fotbalului frumuseţea şi fair-play-ul. În favoarea acestuia se ridică LEININGER, printr-un apel difuzat în toată regiunea sa şi afişat pe stadioanele şi la cabinele jucătorilor şi arbitrilor. Solicitînd revenirea tuturor la calm, simţ de rece şi sportivitate, Leininger spune, printre altele, în apel :

„NU UITAŢI CĂ FOTBALUL ESTE ÎNAINTE DE TOATE UN JOC DE ECHIPĂ, CĂ LOVITURILE DURE NU FOLOSESC NICIODATĂ, CĂ UN PICIOR SAU O MÎNĂ RUPTĂ DEVIN SCUMPE PENTRU TOATĂ LUMEA ŞI ÎN PRIMUL RÎND PENTRU VICTIMĂ ŞI FAMILIA SA, APOI PENTRU CLUBUL VOSTRU CARE VĂ IUBEŞTE, PENTRU CONDUCĂTORII VOŞTRI CĂRORA LE PRODUCEŢI NOI GRIJI ŞI NECAZURI, PUŞI ÎN SITUAŢIA DIFICILĂ DE A CĂUTA ÎNLOCUITORI PENTRU VIITOARELE ÎNTÎLNIRI DE CAMPIONAT.

PĂSTRAŢI, DECI, O CONDUITĂ DE ADEVĂRAT SPORTIV, CORECTĂ ŞI LOIALĂ, FĂRĂ NICI O RĂUTATE, DAR TOTUŞI CU VIRILITATE, ŞI AMINTIŢI-VĂ CĂ O ÎNFRÎNGERE GLORIOASĂ VALOREAZĂ DE O SUTĂ DE ORI MAI MULT DECÎT O VICTORIE OBŢINUTĂ PRIN IREGULARITATE...".

Este chemarea sinceră şi bine intenţionată a unui adevărat iubitor al fotbalului, la care au aderat din primul moment o serie de federaţii europene, printre care cele din ANGLIA, R. F. a GERMANIEI, SCOŢIA, LUXEMBURG şi FRANŢA, cărora li se va alătura şi federaţia noastră, aflată şi ea în posesia acestui apel la fair-play, încadrat perfect în măsurile luate pentru respectarea spiritului jocului. Iar cînd vocii din ANNEVILLE i se vor alătura şi cele ale milioanelor de suporteri din lume, fotbalul va înscrie o nouă mare victorie cea mai de preţ. A fair-play-ului.

Petre GAŢU

A XXV-a EDIŢIE A TURNEULUI U.E.F.A.

DESPRE VIITORII NOŞTRI ADVERSARI

Nelipsiţi, din 1955, de la startul Turneului U.E.F.A., juniorii români iau parte anul acesta la faza finală a ediţiei a XXV-a, fiind plasaţi de sorţi în aceeaşi grupă (D) cu Spania (ţara organizatoare), Italia şi Malta. **Primele două se anunţă drept cei mai redutabili adversari pentru echipa noastră, şi asupra lor vom da mai jos cîteva amănunte.**

Recent, juniorii **Italiei** au jucat la Cannes cu selecţionata **Franţei**, într-un meci amical care a servit drept pregătire în vederea Turneului U.E.F.A. Italienii au cîştigat cu 2—1 (1—0) prin golurile marcate de **Pavoni** şi **Pellegrini.** După joc, „L' Equipe" a scris că **„într-o echipă italiană solidă dar fără strălucire specială, cîteva individualităţi au ieşit la iveală în mod particular : portarul Bodini, deşi a greşit la golul primit, fundaşii laterali Bini şi Boldini, mijlocaşul Maldera şi atacantul Pavoni, despre care se va mai vorbi peste puţin timp".** Italia a aliniat formaţia : Bodini (**Atalanta**) — Bini (**Inter**), Roggi (**Empoli**), Peccini (**Roma**), apoi Cribbio (**Legnano**), Boldini (**Milan**) — Maldera (**Milan**), Guerrini (**Reggiana**) — Pellegrini (**Roma**), apoi D' Anico (**Lazio**), Pavoni (**Genova**), Antognoni (**Asti**), Florio (**Fiorentina**). Lotul (completat cu încă 5 juniori) se antrenează cu regularitate la centrul tehnic Coverciano.

Am subliniat acest rezultat pentru că italienii dispun, în deplasare, de o echipă care cu două săptămîni înainte cîştigase a VII-a ediţie a Turneului internaţional al Atlanticului, desfăşurat în **Spania**, la **Las Palmas**, dispunînd în finală, cu 1—0 de... **Spania**, celălalt adversar al juniorilor noştri la Turneul U.E.F.A. Echipa spaniolă (3—1 cu **Austria**, 0—0 cu **Olanda**) a avut, în general, o evoluţie modestă, care a nemulţumit pe antrenorul său, **Hector Rial.** Acesta va revizui lotul folosit în acest recent turneu : **Andréas** (Alconaga) — **Carbonell** (Hidaglo), **Zabala** (Del Vallo), **Ernesto — Rafa** (Benito), **Pina** (Leocadio), **Felipe** (Juanito), **Pepe Juan** (Rafa, Benito), **Ponsada** (Satrustegui), **Vidal** (Miguel Angel) şi **Macanas.**

PANORAMIC FOTBALUL

MONDIAL ÎN 1971

5 MAI

● 29 — Kingston : JAMAICA — ANTILELE OLANDEZE 2—1 (1—0) (T.O.).

● 30 — Dublin : IRLANDA — AUSTRIA 1—4 (0—3) (C. E.).
AU MARCAT : Schmidradner — 2, Kodat, Starek (A); Rogers (I).
IRLANDA : Kelly — Byrne, J. Dunne Hand. T. Dunne, Rogers, Dunphy, Conway, Givens (Holmes), Treacy, Heighway.
AUSTRIA : Rettensteiner — Schmidradner Sturmberger Kriss (Schlagbauer), Eigenstiller, Hof, Starek, Etmayer Hickersberger, Kreuz, Kodat.
ARBITRU : H. Oberg (Norvegia); 17 000 spectatori.

● 30 — Moscova : U.R.S.S. — SPANIA 2—1 (0—0) (C. E.).
AU MARCAT : Kolotov, Sevcenko (U.R.S.S.) ; Rexach (S).
U.R.S.S. : Rudakov — Djodjuașvili, Sesternev, Kapliciniî, Ivkov, Kolotov, Muntean (Fedotov), Sabo, Banișevski (Nodea), Sevcenko, Evriujihin.
SPANIA : Iribar — Sol (Antonio), Gallego, Tonono, Benito, Claramunt, Violeta (Lora), Uriarte, Rexach, Amancio, Churuca.
ARBITRU : Biwersi (R.F.G.) ; 100 000 spectatori.

● 30 — Hamilton : BERMUDE — CANADA 0—3 (0—1) (T.O.)

● 30 — Liberville : GABON — CAMERUN 2—3 (2—1) (T.O.).

● 30 Lusaka : ZAMBIA — ETIOPIA 0—1 (0—1) (T.O.).

IUNIE

● 1 — Phenian : R.P.D. COREEANĂ — SIRIA 0—1 (0—1) (T.O.).
ARBITRU : Ikramul Haq (Indonezia).

● 4 — Khartum : SUDAN — UGANDA 4—0 (2—0) (T.O.)

● 6 — Ndola : ZAMBIA — REP. ZAIR 2—1 (1—1) (C. Af.).
AU MARCAT : Stephenson, Mhanko (Zambia) ; Kokoko (Rep. Zair).
ZAMBIA : Mwape — Musumali, Mutale, Chama, Makwaza, Stephenson, M'hango, Zila (Musonda), Chitalu, Simutowe, Kapenkwe.
R. ZAIR : Kazadi — Ngoie, Mukombo, Bwanga, Katumba, Mutambo, Mavuba (Muwawa), Mokili, Tshamaba, Kalala (Kapata), Kokoko.
ARBITRU : Tesraye (Etiopia) ; 30 000 spectatori.

● 7 — Moscova : U.R.S.S. — CIPRU 6—1 (3—0) (C. E.).
AU MARCAT : Fedotov — 2, Evriujihin — 2, Kolotov, Banișevski (U.R.S.S.) ; S. Mihailos (C).
U.R.S.S. : Bannikov (Rudakov) — Istomin, Sesternev, Zikov, Kapliciniî, Kolotov, Muntean, Banișevski, Fedotov, Sevcenko, Evriujihin (Hmelnițki).
CIPRU : Tofi — C. Mihailos, Kavazis, Fokis, C. Konstantiniou, S. Mihailos, Vasiliou, A. Konstantiniou, Marku, Kandjieris (Leonidu), Stilianou (Teodoru).
ARBITRU : A. Belar (Finlanda) ; 30.000 spectatori.

● 9 — Oslo : NORVEGIA — BULGARIA 1—4 (0—4) (C.E.).
AU MARCAT : Bonev — 2, Jekov, M. Vasilev (B) ; Iversen (N).
NORVEGIA : Kaspersen — E. Nielsen, Thorsen, Olafsen (Hetloen), Slinning, O. Nilsen, P. Petersen, Johansen (Fugiset), Set, Iversen, Lund.
BULGARIA : Iordanov (B. Mihailov) — Galdarski, Penev, Velicikov, Jecev, B. Kolev, Gh. Vasilev (Gh. Gheorghiev), Bonev, Jekov, Petkov, M. Vasilev.
ARBITRU : U. J. Gow (Țara Galilor) ; 30 000 spectatori.

● 9 — Copenhaga : DANEMARCA — SCOȚIA 1—0 (1—0) (C.E.).
A MARCAT : Landrupp.
DANEMARCA : Sörensen — T. Nielsen, R. Berg, Arentoft, Rassmusen, Bjerre, Landrupp (Oudsen), Björnmose, B. Nielsen, Petersen, Christensen.
SCOȚIA : Clark — Monroe, Dickson, Mc. Kinnon, Moncour, Stanton, Forsigh (Robb), McLean, Stein, Curran, Forrest (Scott).
ARBITRU : W. Riedel (R.D.G.) ; 38 600 spectatori.

● 9 — Stockholm : SUEDIA — ITALIA 0—0 (C.E.).
SUEDIA : Hellström — Hult, Kristiansson, Nordquist, Grip, T. Svensson, Bo Larsson, Eriksson, Kindvall (Olsson), Johansson (Cronquist), Persson.
ITALIA : Zoff — Burgnich, Facchetti, Bertini, Rosato, Cera, Domenghini, Mazzolla, Boninsegna, De Sisti, Prati.
ARBITRU : R. Scheurer (Elveția) ; 50 000 spectatori.

● 12 — Karlsruhe : R.F. a GERMANIEI — ALBANIA 2—0 (2—0) (C.E.)
AU MARCAT : Netzer, Grabowski.
R.F.G. : Maier — Schwarzenbeck, Beckenbauer, Sieloff, Vogts (Bleidick) Wimmer, Netzer, Overath (Held), Grabowski, Köppel, Heynckes
ALBANIA : Muhedi — Gjika, Berisa, Ziu, Cani, Radani, Sedini, Bizi, Shlaku (Vaso), Pano, Ceco.
ARBITRU : T. Latsios (Grecia) ; 50 000 spectatori.

● 13 — Vancouver : CANADA — BERMUDE 1—1 (1—1) (T.O.).

● 13 — Conakry : GUINEEA — MALI 0—0 (C. Af.).
ARBITRU : J. Nassa (Volta Superioară) ; 22 584 spectatori.

● 14 — Moscova : U.R.S.S. — SCOȚIA 1—0 (1—0).
A MARCAT : Evriujihin.
U.R.S.S. : Rudakov — Istomin, Sesternev, Matvienko, Kaplicinii, Kolotov, Konkov, Nodea (Dolgav), Fedotov, Sevcenko, Evriujihin (Hmelnițki).
SCOȚIA : Clark — Braunli, Dikson, Monroe, McKinnon, Stanton, Forrest, Watson, Stein (Curran), Robb, Scott.
ARBITRU : F. Marschall (Austria); 20 000 spectatori.

● 16 — Helsinki : FINLANDA — CEHOSLOVACIA 0—4 (0—2), (C.E.).
AU MARCAT : Karko — 2, J. Capkovic, Pollak.
FINLANDA : Näsman — Kautonen, Kilponen, Rajantie, Suomalainen, Heikkila, Makkila, Flink, Tolsa, Toivanen, Rissanen.
CEHOSLOVACIA : Viktor — Dobias,

DOBIAS (Cehoslovacia)

Hrivnak, Desiatnik, Taborski, Pollak, Kuna, Fr. Vesely (Karko), Stratil, Adamec (Hrdlicka), J. Capkovic.
ARBITRU : M. Szrodecki (Polonia) ; 4 658 spectatori.

● 18 — Atena : GRECIA — MALTA 2—0 (0—0) (C.E.).
AU MARCAT : Davroulis, Aidiniou.
GRECIA : Poupakis — Elefteriadis, Siokos (Toskas), Glezos, Gounaris, Pappas (Karafeskos), Sarafis, Stavropoulos, Aidiniou, Kritikopoulos, Davroulis.
MALTA : B. Bonaci — Pace, Grima, Darmanin (E. Micallef), Camileri, Theobald, Vassalo, Cocks, Cini, Bonett, Farrugia (Arpa).
ARBITRU : I. Zsolt (Ungaria) ; 12 000 spectatori.

● 19 — Kampala : UGANDA — SUDAN 1—1 (1—1) (T.O.).

● 20 — Copenhaga : DANEMARCA — SUEDIA 1—3 (1—3) (C.S.)
AU MARCAT : Grahn — 2, Eklund (S) ; Bjerre (D).
DANEMARCA : Sörensen — Nielsen, Berg, Arentoft, Rasmussen (F. Petersen), Bjerre, Björnmose, Landrupp, Christensen, K. Pedersen (Forsilg), Le Fèvre.
SUEDIA : Hellström — Hult, Kristensson, Nordquist, Grip, Svensson, Larsson, Grahn, Kindvall (Lindmann), Eklund, Persson.
ARBITRU : W. Eschweiler (R.F.G.) ; 50 000 spectatori.

● 20 — Kinshasa : REP. ZAIR — ZAMBIA 3—0 (1—0) (C. Af.).
AU MARCAT : Kembo — 2, Kalala.
REP. ZAIR : Kazadi — Luyeye, Mukombo, Bwanga, Katumba, Mutambo, Kapata (Saidi), Mokili, Kembo, Kalala Kokoko (Tshinabu).
ZAMBIA : Mwape — Musumali, Mutale, Chama, Makwaza, Stephenson (Musenge), M'hango, Kapengwe, Chitalu, Simutowe, Musonda.
ARBITRU : Ahanda (Camerun) ; 40 000 spectatori.

● 20 — Beirut : LIBAN — IRAK 1—0 (0—0) (T.O.).

● 22 — Oslo : NORVEGIA — R.F. a GERMANIEI 1—7 (0—3).
AU MARCAT : G. Müller — 3, Overath, Beckenbauer, Held, Netzer (R.F.G.) ; Iversen (N).
NORVEGIA : Karlsen — E. Nielsen (Mathisen), Petterson, Olavsen, Slinning, Brnö, Sandland, Fuglset, Iversen, Sunde, Luund (Olsson).
R.F.G. : Kleff — Breitner, Beckenbauer (Bleidick), Schwarzenbeck, Vogts, Overath, Wimmer (Sieloff), Netzer, Grabowski, G. Müller, Held.
ARBITRU : B. Lööw (Suedia) ; 27 000 spectatori.

● 27 — Bamako : MALI — GUINEEA 3—1 (2—0) (C. Af).
AU MARCAT : M. Traore, Mady Keita, Ch. Sangare (M), Mamadi Keita (G).
ARBITRU : T. Dieng (Senegal); 40 000 spectatori.

● 27 — Götteborg : SUEDIA — R.F. a GERMANIEI 1—0 (1—0).
A MARCAT : Kindvall.
SUEDIA : Hellström — Hult, Axelsson, Nordquist, Grip, Bo Larsson, Svensson, Grahn, Kindvall, Eklund, Persson.
R.F.G. : Maier — Vogts, Weber, Beckenbauer, Schwarzenbeck, Wimmer, Netzer, Grabowski, Overath, G. Müller, Held.
ARBITRU : Th. Wharton (Scoția) ; 30 000 spectatori.

● 27 Accra : GHANA — TOGO 0—1 (0—0, 0—0), (C. Af.).
ARBITRU : B. Kogalama (Republica Africa Centrală).

● 30 — Copenhaga : DANEMARCA — R. F. a GERMANIEI 1—3 (1—0).
AU MARCAT : Bjerre (D), G. Müller, Flohe, Beckenbauer (R.F.G.).
DANEMARCA : Sörensen — Hansen, Arentoft, Berg, V. Jensen, Bjerre, Christensen, Bjoern, Landrupp, B. Jensen, Le Fèvre.
R.F.G. : Maier — Vogts, Beckenbauer, Weber, Schwarzenbeck, Overath, Flohe, Netzer, Köppel, G. Müller, Held.
ARBITRU : T. Boosten (Olanda).

IULIE

● 4 — Nairobi : KENYA — MAURICIU 2—1 (1—1) (C. Af.)
ARBITRU : I. S. Hussen (Somalia)

● 4 — Abidjan : COASTA DE FILDEȘ — CONGO (B) 3—2 (1—) (C. Af.)
ARBITRU : A. S. Gondor (Sierra Leone)

● 4 — Asuncion : PARAGUAY — ARGENTINA 1—1 (0—0)
AU MARCAT : Arrua (P), Marcos (A)
PARAGUAY : Baez — Molinas, Enciso, Monges, Mendoza, Espinosa, Alcides, Sosa, Arrua, Del Puerto, Diarte (Irala)
ARGENTINA : Merin — Dominchi, Rezza, Laraignée, Heredia, Pastoriza, Landucci, Onega (Madurga), Marcos, Fischer, Mas.
ARBITRU : A. C. Coelho (Brazilia)

● 4 — Ciudad de Mexico : MEXIC — GRECIA 1—1 (1—0)
AU MARCAT : Jimenez (M), Davroulis (G)
MEXIC : Fuente (Silva) — Ramirez, Pena, Lopez, Echevarria, Munguia, Munchestegui, Damien (Reyes), Estrada, Jimenez (Musino), Montoya
GRECIA : Christidis — Gajtatzis, Kamaras, Toskas (Spyridon), Stathopoulos, Glezos, Dedes, Domazos, Sarafis (Davroulis), Kritikopoulos, Stavropoulos
ARBITRU : A. G. Archundia (Mexic)

● 9 — Rosario : ARGENTINA — PARAGUAY 1—0 (1—0)
A MARCAT : Laraignée
ARGENTINA : Marin — Carrascosa, Rezza, Laraignée, Heredia, Pastoriza, Landucci, Onega (Madurga), Marcos, Fischer (Bianchi), Mas
PARAGUAY : Villanueva — Molina, Bobadilla, Enrisco, Mendoza, Monges, Espinosa (J. Saguir), Sosa, Arrua, Gimenez, Diarte (Irala).
ARBITRU : L. C. Olmedo (Chile)

● 11 — Sao Paulo : BRAZILIA — AUSTRIA 1—1 (1—0)
AU MARCAT : Pele (B), Jara (A)
BRAZILIA : Felix — Ze Maria, Britto, Piazza, Everaldo (Marco Antonio), Clodoaldo, Gerson, Rivelino (Paulo Cesar), Zequinha, Tostao, Pele (Rivelino)
AUSTRIA : Rettengsteiner — Schmidradner, Sturm, Berger, Eigenstiller, Jagodici, Kickersberger, Mayer, Hoff (Kodat), Stering, Jara
ARBITRU : J. K. Taylor (Anglia) ; 100 000 de spectatori

● 14 — Buenos Aires : ARGENTINA — URUGUAY 1—0 (1—0).
A MARCAT : Madurga
ARGENTINA : Sanchez — Dominichi, Rezza, Laraignée, Heredia, Madurga, Landucci, Pastoriza, Ayala, Bianchi, Mas
URUGUAY : Aguirro — Blanco, Anchetta, Aparicio Campo, Esparraga, M. Castillo, Ibanez, Pisano, Bertocci, Rodriguez
ARBITRU : R. I. Barreto (Uruguay)

● 14 — Santiago : CHILE — PARAGUAY 3—2 (2—0)
AU MARCAT : Osorio, Castro — 2 (C), Arrua, Diarte (P)
CHILE : Olivares — Garcia, Rodriguez, Quintano, Pinochet, Viveros, Pacheco (Messen), Araya, Fouilloux (Vasquez), Castro, Osorio.
PARAGUAY : Baez — Molina, Monges, Bobadilla, Mendoza, Espinosa, Sosa, Arrua, Gimenez, Diarte, Irala (Del Puerto)
ARBITRU : R. O. Barreiro (Argentina) ; 30 000 de spectatori

● 14 — Rio de Janeiro : BRAZILIA — CEHOSLOVACIA 1—0 (1—0)
A MARCAT : Tostao
BRAZILIA : Felix — Ze Maria, Britto, Piazza, Everaldo, Clodoaldo (Nei), Gerson, Paulo Cesar (Rivelino), Zequinha, Tostao (Vaguinho), Rivelino (Claudiomiro)
CEHOSLOVACIA : Viktor — Rusnak, Hrivnak, Tomanek, Dobias, Desiatnik, Szikora, Fr. Vesely (Karko), Pollak, Stratil, J. Capkovic
ARBITRU : R. Scheurer (Elveția) ; 42 000 de spectatori

● 14 — Bagdad : IRAK — LIBAN 1—0 (0—0) (T. O.)
ARBITRU : A. A. Sayed (R. A. Egipt)

● 18 — Port Louis : MAURICIU — KENYA 0—0 (C. Af.)
ARBITRU : J. Ratsitohara (Madagascar)

● 18 — Rio de Janeiro : BRAZILIA — IUGOSLAVIA 2—2 (0—1)
AU MARCAT : Geaici, Jerkovici (I), Rivelino, Gerson (B)
BRAZILIA : Felix — Britto, Piazza, Ze Maria (Enrico), Clodoaldo, Everaldo (Marco Antonio), Zequinha, Gerson, Vaguinho, Pele (Claudiomiro), Rivelino
IUGOSLAVIA : Vukcevici — Ramljak (Jerkovici), Stepanovici, Pavlovici, Holcer, Paunovici, Petrovici (Vierkovici), Dolak, Filipovici (Antonjevici), Akimovici, Geaici
ARBITRU : V. Loraux (Belgia) ; 140 000 de spectatori

● 18 — Montevideo : URUGUAY — ARGENTINA 1—1 (0—1)
AU MARCAT : Bianchi (U), Bartocchi (A)
ARBITRU : L. Pestarino (Argentina)

● 21 — Brazaville : CONGO (B) — COASTA DE FILDEȘ 2—0 (1—0) (C. Af.)
ARBITRU : J. Onwanlele (Gabon)

● 21 — Santiago : CHILE — ARGENTINA 2—2 (0—1)
AU MARCAT : Viveros, Castro (C), Bianchi — 2 (A)
CHILE : Vallejos — Garcia, Rodriguez, Quintano, Arias, Pacheco, Viveros, Messen, Fouilloux, Castro, Osorio
ARGENTINA : Sanchez — Dominichi, Rezza, Laraignée, Heredia, Brindisi, Landucci, Madurga, Ayala, Bianchi, Fischer
ARBITRU : A. Ithuraldo (Argentina) ; 44 744 spectatori

● 21 — Rio de Janeiro : BRAZILIA — UNGARIA 0—0
BRAZILIA : Felix — Ze Maria, Britto, Piazza, Everaldo, Clodoaldo, Gerson, Zequinha, Rivelino, Tostao, Vaguinho
UNGARIA : Geczi — Fabian, Pancsics, Vidats, P. Juhasz, I. Juhasz, Szucs, Fazekas, Bene, Dunai II, Zambo
ARBITRU : K. Tschentscher (RFG) 40 000 de spectatori

● 24 — Curacao : ANTILELE OLANDEZE — JAMAICA 1—1 (1—0) (T.O.)
ARBITRU : O. D. Norville (Barbados)

● 24 — Rio de Janeiro : BRAZILIA — PARAGUAY 1—0 (1—0)
A MARCAT : Claudjomiro
BRAZILIA : Felix — Ze Maria, Britto, Luis Carlos, Everaldo, Clodoaldo, Gerson, Rivelino, Zequinha

TOSTAO (Brazilia)

(Claudiomiro), Vaguinho, Tostao (Paulo Cesar)
PARAGUAY : Villanueva — Ortiz, Rojas, Bobadilla, Mendoza (Enciso), Sosa (Verga), Jara, Del Puerto (Irala), Arrua, Diarte (Comar), Gimenez
ARBITRU : K. Tschentscher (RFG); 34 079 spectatori

● 27 — Asuncion : PARAGUAY — PERU 0—0
PARAGUAY : Villanueva — Molina, Rojas, Bobadilla, Mendoza, Sosa, Jara, Del Puerto, Verga, Arrua, Gimenez
PERU : Sartor — Campos, Cardenas, Chumpitaz, Fuentes, Quesada, Mifflin, Challe, Sotil, Cubillas, Gallardo
ARBITRU : E. Perez (Peru) ; 34 666 spectatori

● 28 — Copenhaga : DANEMARCA — JAPONIA 3—2 (2—1)
AU MARCAT : Schriever, Nygaard, Forsing (D) ; Kamamoto — 2 (J)
ARBITRU : E. Axelryd (Suedia) ; 10 851 spectatori

● 28 — Buenos Aires : ARGENTINA — BRAZILIA 1—1 (0—0)
AU MARCAT : Paulo Cesar (B) ; Madurga (A)
ARGENTINA : Sanchez — Dominichi, Bargas, Laraignée, Heredia, Pastoriza, Brindisi, Madurga, Ayala, Bianchi, Fischer
BRAZILIA : Felix — Ze Maria, Britto, Wilson, Piazza, Everaldo, Clodoaldo (Gerson, Rivelino (Vaguinho), Claudiomiro, Tostao
ARBITRU : V. Loraux (Belgia) ; 36 571 spectatori

● 30 — Santiago : CHILE — URUGUAY 2—0 (1—0)
AU MARCAT : Zarate, Gallegos
CHILE : Neff — Herrera, Rodriguez, Quintano, Pinochet, Sarnari, Vasquez, Pacheco, Grafina, Beruth, Zarate
URUGUAY : Garcia — Riveros, Figueroa, Matosas, Mujica, Fontes, Prieto, Repetto, Bertocchi, Artime, Cubilla
31 000 de spectatori

● 31 — Buenos Ajres : ARGENTINA — BRAZILIA 2—2 (1—0, 1—1)
AU MARCAT : Fischer — 2 (A) ; Tostao, Paulo Cesar (B)
ARGENTINA : Sanchez — Dominichi, Bargas, Laraignée, Heredia, Brindisi, Pastoriza, Madurga (Landucci), Ayala (D. Onega), Bianchi (Mastrangelo), Fischer
BRAZILIA : Felix — Enrico, Britto, Wilson, Piazza, Everaldo (Marco Antonio), Clodoaldo (Claudiomiro), Gerson (Rivelino), Vaguinho (Lula), Paulo Cesar, Tostao
ARBITRU : R. Scheurer (Elveția) ; 75 000 de spectatori

AUGUST

● 4 — Buenos Aires : ARGENTINA — CHILE 1—0 (0—0)
A MARCAT : Fischer
ARGENTINA : Sanchez — Dominichi, Bargas, Laraignée, Heredia, Pastoriza, Brindisi, Madurga, Bianchi, D. Onega, Fischer
CHILE : Neff — Garcia, Rodriguez, Quintano, Pinochet, Veveros, Pacheco, Peralta, Araya, Castro, Osorio
ARBITRU : L. Cantillana (Chile)

● 8 — Kuala Lumpur : BIRMANIA — SINGAPORE 0—1 (0—1)
A MARCAT : Dollah Kassim
20 000 de spectatori

● 8 — Malmo : SUEDIA — NORVEGIA 3—0 (2—0) (C.S.)
AU MARCAT : Paalsson, Persson, Larsson
ARBITRU : M. Hirviniemi (Finlanda) ; 15 000 de spectatori

● 8 — Asuncion : PARAGUAY — CHILE 2—0 (2—0)
ARBITRU : O. E. Veiro (Argentina) ; 16 101 spectatori

● 11 — Gdansk : POLONIA — U.R.S.S. 1—1 (1—0)
AU MARCAT : Wilim (P) ; Kolotov (U.R.S.S.)
POLONIA : Gomola (Czaikowski) — Vrazsi, Gorgon, Anczok, Plaszewski, Blaut (Deyna), Banas, Szoltisik, Masczek (Kaszperczak), Wilim, Lato
U.R.S.S. : Rudakov — Djodjuașvili, Șesternev, Matvienko, Hurtilava, Kolotov, Dudarenko, Konikov, Kojemiakin, Dolmatov, Evriujihin
ARBITRU : G. Ekstajn (Polonia)

● 11 — Lima : PERU — CHILE 1—0 (0—0)
ARBITRU : A. Tejada Burga (Peru) ; 18 133 spectatori

● 12 — Kuala Lumpur : COREEA DE SUD — JAPONIA 3—0 (0—0)

● 13 — Kuala Lumpur : INDONEZIA — INDIA 3—1 (1—1)
AU MARCAT : Waskito, Abdillah, Kadir (Indonezia) ; Habeeb (India)

● 15 — Kuala Lumpur : INDONEZIA — FILIPINE 3—1 (2—0)

● 15 — Kuala Lumpur : BIRMANIA — HONG KONG 4—0 (1—0)

● 15 — Kuala Lumpur : COREEA DE SUD — VIETNAMUL DE SUD 1—0 (1—0)

● 15 — Guadalajara : MEXIC — R.D. GERMANĂ 0—1 (0—0)
A MARCAT : Sparwasser
R.D.G. : Crov — Bransch, Kische, Strempel, Kurbjuweit, Weise, Stein, Kreische (Frenzel), Sparwasser P. Ducke, Richter (Vogel)
30 000 de spectatori

● 15 — Reykjawik : ISLANDA — JAPONIA 0—2 (0—1)
ARBITRU : T. Marshall (Scoția)

● 15 — Asuncion : PARAGUAY — PERU 2—0 (0—0)
ARBITRU : J. Romei (Paraguay) ; 22 275 spectatori

● 18 — Santiago : CHILE — PERU 1—0 (0—0)
ARBITRU : J. Amor (Chile) ; 17 070 spectatori

● 25 — Helsinki : FINLANDA NORVEGIA 1—1 (0—1) (C.S.)
ARBITRU : K. Sorensen (Danemarca) ; 4 379 spectatori

SEPTEMBRIE

● 1 — Budapesta : UNGARIA — IUGOSLAVIA 2—1 (0—1)
AU MARCAT : Oblak (I) ; Vidats Szoke (U)
UNGARIA : Geczi — Fabian (Nosko), Pancsics, P. Juhasz, Vidats, Szucs, Fazekas, J. Juhasz (Szoke), Bene, Tichy (Dunai II), Zambo
IUGOSLAVIA : Vukcevici — Ramljak, Paunovici, Holcer, Stepanovici, Pavlovici (Antonievici), Acimovici (Jerkovici), Petkovici, Oblak, Filipovici, Geajci (Bjekovici)
ARBITRU : K. Linemayer (Austria); 50 000 de spectatori

● 5 — Viena : AUSTRIA — SUEDIA 1—0 (1—0)
A MARCAT : Stering
AUSTRIA : Rettensteiner — Schmidradner, Sturmberger, Eigenstiller, Pumm, Starek, Hoff, Ettmayer, Kodat, Stering, Pirkner
SUEDIA : Hellstrom — Hult, Kristiansson, Axelsson, Grip, Nordquist, Olsson, Bo Larsson, Lindman, Paalsson, Sandberg
ARBITRU : R. Glockner (RDG) ; 42 000 de spectatori

● 8 — Copenhaga : DANEMARCA — FINLANDA 0—0 (C.S.)
14 000 de spectatori

● 8 — Oslo : NORVEGIA — FRANȚA 1—3 (0—2) (C.E.)
AU MARCAT : A. Olsen (N) ; Loubet, Vergnes, Bianchet (F)
NORVEGIA : Karlsen (S. Olsen) — Ekelund, Borrehaug, Spydevold, Slinning, E. Olsen, Jacobsen, Christiansen, Fulgset, Lund (A. Olsen), Hasund
FRANȚA : Carnus — Djorkaeff, Novi, Bosquier, Rostagni, Michel, Mezy, Blanchet (Lech), Vergnes, Loubet, Bereta
ARBITRU : J. Patterson (Scoția) ; 15 673 spectatori

ABREVIERI : C. E. — meci în cadrul preliminariilor Campionatului Europei ; C. Af. — Cupa Africii ; T.O. — meci în preliminariile olimpice jucat între primele reprezentative ; C.S. — Campionatul Scandinaviei.

Documentar realizat de
Mircea TUDORAN

— Va urma —

TROFEUL „MINI-CUPEI" MONDIALE

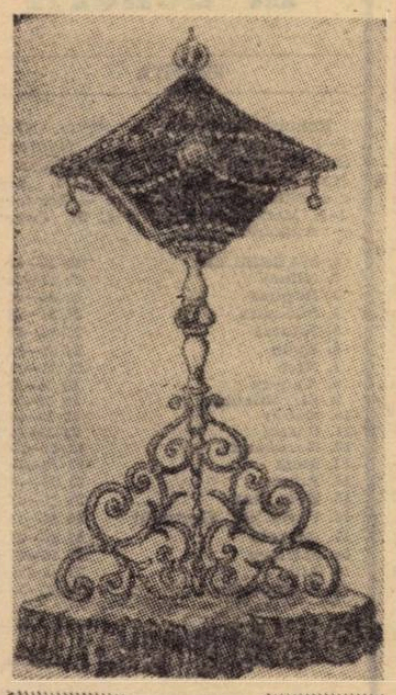

Pasionanta întrecere pe care o anunță micul campionat mondial pe care-l va organiza în iunie-iulie federația braziliană este dotată cu un superb trofeu, o adevărată operă de artă, lucrată din aur, de mina de artist a lui MARCOS CRUZ. Ea va fi răsplata pentru echipa care va reuși să iasă învingătoare din acest turneu

extern MAGAZIN extern

ÎNGENUNCHIAȚI ?

Așa pare, cel puțin din momentul pe care vi-l prezintă fotografia noastră. Atacantul (în stînga) și portarul (în dreapta) plonjează în direcții diferite în vreme ce balonul rămîne între ei. Pentru orice eventualitate unul dintre jucătorii echipei în apărare a luat locul portarului...

ADEVĂRATĂ ACROBAȚIE

Ce spuneți de această fază dinamică surprinsă la poarta echipei EVERTON în meciul cu Arsenal Londra? În afară de concentrarea maximă, care se citește pe chipurile jucătorilor aflați în preajma balonului, atrage privirea zborul planat al jucătorului Roberts (Arsenal) pe deasupra unui adversar care a pierdut duelul corp la corp și a căzut pe gazon. Angajamentul total al fotbaliștilor englezi și „răutatea" lor, cînd se află în preajma porții, fac parte din stilul de joc al fotbalului insular.

STAI ! UNDE TE DUCI ?...

Așa pare că-i spune GAYER (Hertha BSC) — dreapta, în tricou cu dungi — lui FLOHE (1 FC Köln), aflat în plină cursă spre poarta adversă. Și ca să-l oprească, GAYER l-a și apucat de mîneca tricoului, într-un ultim efort. Una din numeroasele mici neregularități, care mai scapă ochiului arbitrului...

UNA CALDĂ, UNA RECE...

Selecționerul echipei **Spaniei, Kubala**, a trimis celor patru jucători de la **C.F. Barcelona**, selecționați în partida cu **Ungaria**, cîte o scrisoare. Începutul mesajului selecționerului este foarte cald și atent. **Kubala** le mulțumește celor patru barcelonezi — **Reina, Gallego, Rexach** și **Costas** — pentru modul cum au evoluat în selecționată și le urează noi convocări la echipa națională.

Mai departe, însă, scrisoarea lui **Kubala** nu mai prezintă motive de veselie. Pentru că selecționerul îi înștiințează pe cei patru că au fost amendați cu o sumă destul de importantă pentru că au părăsit lotul reprezentativ cu două ore mai devreme decît fusese fixat prin programul anunțat din vreme tuturor jucătorilor. Cum se vede treaba, **Kubala** nu glumește cu internaționalii lui

JOS BĂRBILE !

Federația de fotbal mexicană a dat, recent, o dispoziție prin care se **interzice fotbaliștilor primei divizii să poarte părul lung sau bărbi.** Argumentul, foarte întemeiat spunem noi, este următorul : **jucătorul care etalează o astfel de ținută dovedește lipsă de respect față de public și constituie un prost exemplu pentru tineret.**

O POSIBILITATE DIN 21.728 !

Se știe că, în urma tragerii la sorți de la **Zürich** a competițiilor europene inter-cluburi și inter-reprezentative, fotbalul italian va lupta pe trei fronturi cu cel belgian. Astfel, în **„Cupa Europei"**, **Italia** va întîlni **Belgia**, în **„Cupa campionilor europeni" Internazionale Milano** va avea ca adversar pe **Standard Liège**, iar în **„Cupa U.E.F.A."**, **A.C. Milan** va fi opus lui **S.K. Lierse.**

Specialiștii au calculat că probabilitatea de a se realiza acest caz a fost de ordinul 1 la 21 728 ! S-a mers și mai departe cu acest calcul al probabilităților și s-a constatat, de asemenea, că există o șansă din 175 616 posibile ca toate cele trei echipe belgiene să dispute prima manșă în deplasare ! Și, totuși, și această singură probabilitate a devenit certitudine !

SURPRIZE (NEPLĂCUTE) ÎN SERIE

Un singur antrenament a venit cu o cascadă de vești neplăcute pentru **Racing White**. Joi, zi de antrenament ; **Koens**, unul dintre cei mai valoroși jucători ai formației era pe margine, scutit de pregătire pentru o zi, din cauza unor ușoare dureri la gleznă.

La un moment dat, dintr-o căzătură, **Bergholz** simte o puternică durere în umăr. **Koens** este rugat să-l ducă pe colegul său la spital pentru radiografie. Cei doi pleacă. Ajunși la spital, după ce medicii constată o fractură a umărului lui **Bergholz**, **Koens** are ideea să-și facă și el un examen al gleznei dureroase. Stupoare ! Și el suferea de o fractură, nebănuită de medicul clubului. Așa că amîndoi jucătorii au devenit indisponibili pentru cel puțin patru săptămîni într-o singură după-amiază. Vă închipuiți în ce stare se găsea antrenorul formației din **Bruxelles** care se afla la cîteva zile după o excepțională performanță : victorie asupra lui **Standard Liège.**

DECANUL DE VÎRSTĂ AL SUPORTERILOR

Un belgian de 82 ani pare a fi decanul de vîrstă al tuturor suporterilor din Europa. La această venerabilă vîrstă, el asistă cu regularitate la toate meciurile echipei favorite din orașul său de reședință, Dinant.

FOTBAL
REDACȚIA ȘI ADMINISTRAȚIA
str. V. Conta nr. 16, etajul V, București, sectorul I, telefoane : 11.10.05 (centrală), 12.95.96

Prezentarea artistică : **Liviu BOBOCEA**
Prezentarea grafică : **Alexandru MUSCA**

MOZAIC

● Expirate la 15 ianuarie a.c., contractele celor trei responsabili tehnici ai reprezentativei **Argentinei — Jose Pizzutti, Alessandro Scopelli** și **Ruben Bravo** — au fost prelungite pînă la viitoarea ediție a turneului final al campionatului mondial.

● O statistică recent întocmită arată că în **Uniunea Sovietică** fotbalul se află pe locul secund în ceea ce privește numărul de jucători legitimați (4 255 900), după atletism (5 000 000).

● După opinia presei de specialitate franceză, favoritele **„Cupei Franței"** din acest an sînt, în ordine, echipele **Ol. Marseille, Nîmes, Nice, St. Etienne** etc.

● Mare amator de păsări, internaționalul italian **Romeo Benetti**, este posesorul a peste 150 de exemplare de canari adunați de pe toate meridianele globului, cu care a obținut premiul întîi la o expoziție organizată de curînd la Milano. **„Trilurile lor sînt deosebit de odihnitoare pentru mine făcîndu-mă să uit cu desăvîrșire zgomotul infernal de pe stadioane. Aș fi în stare să-i ascult ore întregi"** a declarat el după obținerea premiului.

● În **R.F. a Germaniei** fotbalul feminin este unul dintre cele mai dezvoltate din lume. La ora actuală în această țară se numără peste o mie de echipe și cluburi cu un efectiv total de circa 70 000 de jucătoare !

● La agențiile de pariuri din **Anglia** echipele favorite în **„Cupa campionilor europeni"** sînt **Internazionale Milano** și **Celtic Glasgow**, oferite la 7/2 și **Arsenal Londra** și **Ajax Amsterdam** oferite la 9/2.

● Jucătorul mozambican **Eusebio** a primit de curînd o tentantă ofertă din partea cunoscutului club brazilian **Vasco da Gama. „Pantera neagră"** nu a dat curs acestei oferte, declarînd că nu intenționează să părăsească niciodată **Benfica** și **Portugalia.**

● La inițiativa U.E.F.A.-ei, elștigătoarea **„Cupei cupelor"** de anul trecut, **Chelsea Londra**, ar urma să susțină un dublu meci cu campioana Americii de Nord și Centrale care însă nu va fi cunoscută decît la sfîrșitul sezonului.

● Federația de fotbal vest-germană, organizatoarea viitoarei ediții a turneului final al C.M., a făcut cunoscut că, după calculele de pînă acum, această grandioasă competiție îi va aduce un... deficit de circa 65 de milioane de mărci !

● **Giorgio Puia**, internaționalul italian de la **F.C. Torino**, a fost solicitat să preia conducerea tehnică a reprezentativei Congo-ului (K). Pentru moment, el nu a dat nici un răspuns, deoarece intenționează să-și continue activitatea ca jucător.

● **José Arribas** și **Robert Budzinski**, antrenorul și, respectiv, directorul tehnic ai echipei franceze **Nantes**, vor pleca, în cursul lunii februarie în **Olanda**, pentru a urmări pregătirile, meciurile și organizarea interioară a lui **Ajax Amsterdam.**

SPECTATORI INTERESAȚI

Trimiși... în tribună de antrenorul lor, pentru că nu au efectuat cu destulă conștiinciozitate exercițiile de antrenament, doi dintre celebrii jucători ai lui ARSENAL, Mc LINTOCK (stînga) și BALL, urmăresc cum trebuie efectuat acest moment al programului de pregătire. După care vor reveni în teren pentru a se alătura colegilor de echipă.

ANCHETA REVISTEI „FOTBAL" PRINTRE SELECȚIONERII „CELOR OPT"

ASTĂZI RĂSPUNDE

Ferruccio VALCAREGGI,

DIRECTORUL TEHNIC AL ECHIPEI ITALIEI

ÎN MECIURILE UNGARIA — ROMÂNIA, SELECȚIONERUL ITALIAN PREVEDE VICTORIILE GAZDELOR. VA DECIDE DIFERENȚA ÎN PLUS DE GOLURI

Începem, cu numărul de astăzi, un **„turneu al interviurilor"**, turneu care va cuprinde opt opriri și tot atîtea convorbiri cu personaje „la modă", personaje celebre — selecționerii reprezentativelor calificate în sferturile de finală ale **„Campionatului European"**. Subiectul ? L-ați ghicit ! Chiar marea probă care îi așteaptă. Și nu numai din punctul de vedere strict al partidelor echipelor lor ci și în ansamblu, despre acest moment al importantei competiții a selecționatelor de pe bătrînul nostru continent.

Acum, îl poftim în scenă pe primul nostru invitat, **FERRUCCIO VALCAREGGI**, directorul tehnic al echipei **Italiei**. Interviul i-a fost solicitat de colaboratorul nostru, **CESARE TRENTINI**.

Ferruccio VALCAREGGI

Ferruccio Valcareggi, selecționerul echipei **Italiei**, răspunde de reprezentativele italiene pe toată scara lor. Veți înțelege, deci, de ce el n-a scăpat prilejul de a urmări și selecționata diviziei B în meciul acesteia de la **Dublin**, contra selecționatei ligii secunde irlandeze. Pentru mine, care am însotit delegația italiană, nici nu se putea o ocazie mai nimerită spre a-l intercepta și a vorbi pe îndelete despre **„Campionatul Europei"** și a răspunde astfel solicitării colegilor mei din redacția revistei „FOTBAL". Așadar, comod instalați în fotoliile avionului care ne readucea în **Italia** s-a desfășurat convorbirea care urmează...

— Socotesc, spune **Valcareggi** ca o introducere la interviu, că cele opt echipe care s-au calificat pentru faza finală a competiției reprezintă floarea fotbalului european. Sînt și nume noi printre ajunsele în sferturile de finală. Semn că fotbalul european evoluează, că apar și alte forțe în primul plan al bătăliilor de pe stadioane. Mă refer în mod special la selecționata **României**, pe care am avut ocazia să o analizez și să o elogiez, de altfel, încă din **Mexic**. După opinia mea, cele opt sînt — cum spuneam — fruntea soccerului continental ; doar două alte echipe ar fi avut dreptul să aspire la un loc în sferturi : **Spania** și **Olanda**.

— Să nu ocolim și întrebarea cea delicată : ce credeți despre partida „squadrei azzurra" ?

— Să vă răspund deși, știți foarte bine, nu stă în obiceiul meu. Dar fac excepția numai fiindcă este vorba de **România**, de români, pe care îi stimez foarte mult, fiindcă este vorba de o țară unde m-am simțit excelent și de unde a pornit — fericit — activitatea mea cu prima selecționată a **Italiei**. Logic, cred în calificarea echipei **Italiei** în turneul final. Dar mă pune pe gînduri faptul că belgienii... ne-au dorit foarte mult ca adversari și deci știu ei ce știu. Dar noi vom încerca să-i dezamăgim. Rămînem favoriții disputei. Cîte ceva despre celelalte partide : acea ciocnire dintre coloși, dintre selecționatele **Angliei** și **R. F. a Germaniei** putea fi foarte bine finala competiției. Nu se poate da un pronostic aici. Între echipele **Uniunii Sovietice** și **Iugoslaviei** îi văd pe jucătorii lui **Ponomarev** învingători.

— Dar despre partidele Ungaria — România ? Înțelegeți că acest răspuns este foarte așteptat de cititorii revistei „Fotbal"...

— De partea selecționatei ungare există avantajul experienței. Jucători ca **Szucs, Fazekas, Bene, Pancsics** pot determina rezultatul. De partea **României** există entuziasmul și marea încredere, determinată de ascensiunea spectaculoasă a formației. În acești ultimi ani, **Lucescu, Dumitrache, Dobrin, Nunweiller, Dinu** au jucat împotriva celor mai puternici rivali în întreceri în care s-au acoperit de onoare. În plus, echipa română posedă un conducător tehnic — **Angelo Niculescu** — pe care îl apreciez foarte mult și care știe să-și facă meseria. În concluzie : cred că **Ungaria** va învinge la **Budapesta** iar **România** va reuși același lucru la **București**. Rămîne de văzut care dintre cele două formații va reuși mai mult în momentul favorabil al dublei dispute.

În numărul următor, interviul lui VUJADIN BOSKOV, selecționerul reprezentativei Iugoslaviei

PRONOSPORT

Pronosticurile noastre la Concursul nr. 7 din 13 februarie 1972 :

1. ATALANTA — JUVENTUS	1X
2. BOLOGNA — MANTOVA	1
3. CATANZARO — CAGLIARI	1X2
4. MILAN — LANEROSSI	1
5. ROMA — FIORENTINA	X
6. SAMPDORIA — NAPOLI	1X
7. TORINO — VARESE	1
8. VERONA — INTER	2
9. AREZZO — CATANIA	1X
10. BRESCIA — LAZIO	X
11. NOVARA — PERUGIA	1X
12. PALERMO — REGGINA	1
13. SORRENTO — FOGGIA	2

ANTRENORUL ILLOVSZKY DESPRE TURNEUL SUD-AMERICAN

BUDAPESTA, 8 (prin telefon). Săptămîna trecută, joi, s-a înapoiat în țară lotul reprezentativ al Ungariei. *Se știe că internaționalii maghiari au evoluat în* Brazilia. *Ei urmau să mai dispute încă patru întîlniri — în Peru și Guadelupa — dar, așa cum a declarat antrenorul* Rudolf Illovszky, *s-a renunțat la ele din pricina condițiilor de organizare insuficiente oferite de impresarul turneului.*

Îndată după revenirea la Budapesta, *jucătorii au plecat la cluburile lor. Ei nu vor mai fi convocați de* Illovszky *decît la 15 martie cînd vor rămîne împreună pînă la 29 martie, data meciului amical cu selecționata* R.F. a Germaniei, *deci două săptămîni de antrenamente comune*

Antrenorul Rudolf Illovszky *a prezentat în fața biroului federal un raport asupra turneului, ale cărui concluzii au fost însușite de conducerea federației. Concluziile principale ale antrenorului lotului reprezentativ maghiar sînt următoarele :*

● S-A RENUNȚAT LA ULTIMELE PATRU JOCURI ALE TURNEULUI ● KOVACS, TITULAR ÎN LOCUL LUI PANCSICS ? ● ATACUL, SUB NIVELUL OBIȘNUIT

● turneul s-a dovedit util pentru omogenizarea formulei de echipă.

● cea mai reușită titularizare este aceea a lui Kovacs care l-a înlocuit cu mare succes pe Pancsics în mai multe meciuri.

● compartimentul care, spre deosebire de întreg sezonul 1971, a dat acum satisfacție, a fost apărarea.

● linia de atac s-a arătat cel mai deficitar compartiment: Bene, Dunai și Zambo sînt departe de forma lor obișnuită și trebuie acționat energic pentru grăbirea revenirii lor la valoarea normală.

● cele mai mari inconveniente ale turneului: căldura și arbitrajele.

LASZLO NISZKACS

München 1972 | BREVIAR OLIMPIC

● De fapt, cursa pentru ocuparea celor 16 locuri de la München este în plină desfășurare. Pînă acum se cunosc doar cinci calificate : UNGARIA (deținătoarea titlului) și R.F.G. (țara organizatoare) din oficiu, MALAEZIA (Asia) BRAZILIA și COLUMBIA (America de Sud) prin jocuri. Restul urmează să fie desemnate...

● În Europa (4 locuri) favoritele sînt: **U.R.S.S.** (virtual calificată : are 6 puncte din 3 jocuri, față de 2 ale Franței și nici unul la activul Austriei) ; **Bulgaria** și **Polonia** (în grupa cu Spania) ; **R.D.G.** (cu prima sa garnitură națională) în fața Iugoslaviei (cu o formație B) și **România** în grupa cu Danemarca.

● Jocuri decisive programate în primăvară : **Bulgaria—Polonia** la 16. IV la Sofia, **Polonia—Bulgaria** la 7. V la Wroclaw : **Franța—U.R.S.S.** la 25 V ; **Iugoslavia—R.D G.** la 26. IV și **România—Danemarca** la 21. V.

● Lotul polonez, care — ca și cel al Bulgariei — cuprinde jucătorii din echipa A, se antrenează în Iugoslavia, la Kastel Stari, lîngă Split.

● Pregătiri intense face lotul olimpic al R.F.G. După trei jocuri cu **Irlanda A** (0—3), **Scoția** tineret (0—1) și **Olanda** tineret (2—0), echipa vest-germană va mai susține întîlniri cu **Luxemburg, Ungaria** (tineret), **U.R.S.S.** (olimpic), **Polonia** (olimpic) și **România** (olimpic), toate în primăvară și vară.

● Africa (3 locuri) își va desemna reprezentantele în aprilie—mai cînd se vor disputa jocurile turneului final (pe 3 grupe), cu participarea țărilor : **Tunisia, Maroc** și **Mali ; Togo, Camerun, Senegal** și **Ghana ; Etiopia, Sudan** și **Madagascar.**

● O finală în Asia (3 locuri) : **R.P.D. Coreeană—Iran** în grupa a III-a (termen de disputare : 31. V). Grupa a II-a își va disputa turneul în martie la Rangoon **(Birmania, Thailanda, Indonezia, India, Israel** ; Ceylon s-a retras).

● În fine, în zona America de Nord și Centrală (2 locuri) faza finală se află în curs de desfășurare. Conduce **S.U.A.** cu 2 puncte din două jocuri nule cu Mexic și Jamaica. A patra participantă : **Guatemala.**

TRATATIVE PENTRU ORGANIZAREA MECIURILOR DIN SFERTURILE DE FINALĂ ALE CAMPIONATULUI EUROPEI. Între federația italiană și cea belgiană sînt în curs discuții asupra fixării datelor și orașelor pentru jocurile dintre primele reprezentative în sferturile de finală ale **„Campionatului Europei"**. Federația din **Bruxelles** a comunicat că întîlnirea de la 13 mai se va desfășura pe stadionul **Anderlecht** din capitala **Belgiei.** Forul italian a confirmat jocul-tur pentru data de 29 aprilie. El și-a rezervat dreptul de a comunica ulterior orașul-gazdă. Cele mai mari șanse de a organiza acest interesant meci le are orașul **Milano.** Tot la acest capitol, al organizării partidelor din sferturile de finală ale **„Campionatului Europei"**, federația engleză a anunțat federația vest-germană că meciul din 29 aprilie, de pe stadionul **Wembley** va avea loc în nocturnă.

DIN FOTBALUL INTERNAȚIONAL

INSTRUCȚIA „CAZULUI OSGOOD" CONTINUĂ. Centrul atacant al echipei **Chelsea, Osgood,** care a fost reținut de poliția din **Londra** în luna ianuarie pentru că a condus automobilul în stare de ebrietate, continuă să fie anchetat de procuratura londoneză. Internaționalul englez a fost convocat din nou pentru ziua de 4 aprilie.

FEDERAȚIA VEST-GERMANĂ ȘI MENȚINE CANDIDATURA PENTRU TURNEUL FINAL AL C. E. Vicepreședintele federației vest-germane, **Neuberger,** a anunțat că aceasta își prezintă pe mai departe candidatura pentru organizarea turneului final al **„Campionatului Europei"**. El a comunicat că în situația calificării echipei **Italiei,** și a înfrîngerii echipei **Angliei,** nu ar fi just ca organizarea să fie preluată iarăși de forul din **Roma,** care a mai găzduit ediția 1968 a competiției.

SELECȚIONATA SOVIETICA A SOSIT ÎN IUGOSLAVIA. Sub conducerea antrenorului **Ponomarev,** duminică a sosit pe coasta **Dalmației**, lotul reprezentativ sovietic. Selecționabilii de la **Dinamo Moscova** nu au făcut deplasarea, ei pregătindu-se cu echipa lor de club în vederea meciurilor din **„Cupa cupelor"** cu **Zeleznicіar Sarajevo.**

CAMPIONATE NAȚIONALE ÎN EUROPA

FRANȚA

Rennes—Angers 3—1, Reims—Nîmes 1—1, Sochaux—Bastia 6—1, Nantes — St. Germain Paris 3—2, Monaco — Nancy 4—2, Lyon—Lille 1—0, Ajaccio—Nice 0—0, Marseille — Bordeaux 3—0, Metz—Red Start 3—0, St. Etienne — Angouleme 4—3.

1. **MARSEILLE**	23 48—21	33
2. **Nîmes**	23 47—20	30
3. **Rennes**	23 34—22	28
4. **Sochaux**	23 35—28	28
5. **Nantes**	23 45—32	26
6. **Lyon**	23 31—30	26
7. **Nice**	23 33—24	25
8. **Angers**	23 36—27	25
9. **St. Etienne**	23 47—37	24
10. **Nancy**	23 33—29	24
11. **Bastia**	23 33—36	24
12. **Bordeaux**	23 21—29	22
13. **Metz**	23 26—33	21
14. **Reims**	23 28—40	20
15. **Red Star**	23 21—39	19
16. **Paris St. Germain**	23 34—47	18
17. **Ajaccio**	23 28—33	17
18. **Monaco**	23 26—41	17
19. **Lille**	23 26—38	16
20. **Angoulême**	23 23—52	13

GRECIA

Fostir — Panathinaikos 2—2, A.E.K. — Veria 3—1, Panionios — Heraklis 2—2, Olympiakos Pireu — Pierikos 3—2, Aris — Egaleo 3—1, P.A.O.K. — Trikala 2—1, Kavala — Olympiakos Volos 0—0, Apollon — Olympiakos Nicosia 3—0.

1. **PANATHINAIKOS**	19 53—11	51
2. **Olympiakos**	19 30—17	47
3. **Aris**	19 28—10	46
4. **A.E.K.**	19 28—12	45
5. **P.A.O.K.**	19 27—12	43
6. **Heraklis**	19 20—17	41
7. **Volos**	19 16—18	39
8. **Kavala**	19 18—23	37
9. **Patras**	19 21—21	36
10. **Trikala**	19 22—23	35
11. **Panionios**	19 13—17	35
12. **Apollon**	19 16—25	35
13. **Egaleo**	19 13—26	35
14. **Etnikos**	19 20—22	34
15. **Fostir**	19 19—29	33
16. **Pierikos**	19 9—26	31
17. **Veria**	19 12—31	29
18. **Nicosia**	19 8—32	26

În campionatul **Greciei** se acordă următorul punctaj : 3 p = victorie ; 2 p = scor egal ; 1 p = înfrîngere.

R.F. A GERMANIEI

Eintracht Braunschweig — Bayern München 1—1, Schalke 04 — Hamburger S. V. 3—0, Fortuna Düsseldorf — M.S.V. Duisburg 0—0, Hertha B.S.C. — Hannover 96 3—1, F. C. Kaiserslautern Arminia Bielefeld 2—1, Werder — Eintracht Frankfurt 3—1, Celelalte meciuri au fost aminate.

1. **SCHALKE 04**	20 45—16	32
2. **Bayern München**	20 51—19	30
3. **Borussia Mönchengiad.**	19 52—22	27
4. **F. C. Köln**	18 35—25	23
5. **Hertha B.S.C.**	20 27—29	23
6. **F. C. Kaiserslautern**	19 34—28	21
7. **S. V. Hamburg**	20 33—30	21
8. **V. f. B. Stuttgart**	19 34—32	21
9. **Eintracht Frankfurt**	19 39—38	21
10. **Werder Bremen**	19 36—27	20
11. **Eintracht Braunschw.**	20 22—25	19
12. **V. f. L. Bochum**	19 31—40	18
13. **M.S.V. Duisburg**	20 23—31	17
14. **Fortuna Düsseldorf**	20 17—29	15
15. **Borussia Dortmund**	19 19—16	12
16. **Rot Weiss Oberhausen**	19 16—38	11
17. **Hannover 96**	20 26—43	10
18. **Arminia Bielefeld**	20 20—41	9

ITALIA

Cagliari — Atalanta 2—0, Fiorentina — Milan 2—0, Internazionale — Catanzaro 1—0, Juventus — Verona 4—0, Lanerossi Vicenza — Torino 0-0, Mantova — Napoli 0—0, Sampdoria — Roma 1—0, Varese — Bologna 0—0.

1. **JUVENTUS**	17 32—15	26
2. **Cagliari**	17 20— 9	24
3. **Milan**	17 22—10	24
4. **Inter**	17 33—13	23
5. **Fiorentina**	17 17—11	22
6. **Torino**	17 18—15	21
7. **Roma**	17 22—20	21
8. **Napoli**	17 18—17	18
9. **Sampdoria**	17 16—17	18
10. **Atalanta**	17 12—17	14
11. **Bologna**	17 13—20	13
12. **Lanerossi**	17 18—24	12
13. **Catanzaro**	17 9—18	11
14. **Verona**	17 10—24	11
15. **Mantova**	17 12—26	8
16. **Varese**	17 7—23	6

PORTUGALIA

Atletico — Sporting 0—0, F. C. Porto — Boavista 2—1, Academica — Belinenses 2—0, Tirsense — Beira Mar 1—1, Unioao Tomar — C.U.F. 1—1, Barreirense — Farense 3—1, Leixoes — Guimaraes 1—1, Benfica — Setubal 0—0.

1. **BENFICA**	18 48— 8	33
2. **Setubal**	18 38—12	27
3. **Sporting**	18 31—15	26
4. **C.U.F.**	18 26—21	21
5. **F. C. Porto**	18 26—21	19
6. **Belinenses**	18 20—19	18
7. **Beira Mar**	18 18—22	18
8. **Guimaraes**	18 28—30	16
9. **Tomar**	18 20—19	15
10. **Farense**	18 16—22	15
11. **Barreirense**	18 19—30	15
12. **Academica**	18 15—18	14
13. **Atletico**	18 20—31	13
14. **Boavista**	18 16—31	13
15. **Tirsense**	18 20—37	13
16. **Leixoes**	18 17—32	12

Redacția și administrația : str. Vasile Conta nr. 16, București. Tiparul : I. P. Informația, str. Brezoianu nr. 23—25. București.

PROLETARI DIN TOATE ȚĂRILE, UNIȚI-VĂ!

FOTBAL

REVISTĂ SĂPTĂMÎNALĂ

ANUL VII ● MIERCURI 16 FEBRUARIE 1972

12 PAGINI ● 2 LEI

299

INTERVIUL SĂPTĂMÎNII:

ȘTEFAN TRIPȘA,

EROU AL MUNCII SOCIALISTE

● *„SIMT CĂ O SĂ DĂM GOL LA BUDAPESTA"* ● *„NIMIC NU E MAI RĂU DECÎT SĂ NU-L LAȘI PE OM SĂ-ȘI FACĂ MESERIA"*

DUPĂ TURNEUL DIN MAROC,

„OLIMPICII" ȘI-AU CREAT OBLIGAȚIA CALIFICĂRII PENTRU MÜNCHEN '72

„JUDECAȚI-NE TURNEUL LA... MECIURILE CU BAYERN!"

DIALOGURI CU: GH. CONSTANTIN, VIGU, NĂSTASE și AELENEI

CORESPONDENȚĂ TELEFONICĂ DIN ISTANBUL

ANTRENORII ECHIPELOR FENERBAHCE ȘI GALATASARAY DESPRE FOTBALUL ROMÂNESC ȘI EVOLUȚIA TRICOLORILOR

● BETTEGA ȘI MAREA LUI... SPERANȚĂ ● CARE ESTE VALOAREA ECHIPELOR ENGLEZE DE CLUB? ● POT FI APĂRATE PENALTIURILE?

„JUCÎND FĂRĂ COMPLEXE, ROMÂNIA MERGE ÎN SEMIFINALE",

declară VUJADIN BOȘKOV

AU MAI RĂMAS 25 DE ZILE PÎNĂ LA RELUAREA CAMPIONATULUI DIVIZIEI A!

NEAGU, ATACANTUL RAPIDIST, ÎN CURSA PENTRU... REVENIREA ÎN ECHIPA NAȚIONALĂ (FAZĂ DIN MECIUL RAPID—ETĂR TRNOVO, 3—1, ÎN CARE GIULEȘTEANUL A ÎNSCRIS DOUĂ GOLURI SPECTACULOASE). Foto: S. BAKCSY

ÎNTERVIUL SĂPTĂMÎNII

TOTDEAUNA E BINE CÎND VREI ŞI POŢI SĂ PUI UMĂRUL

ŞTEFAN TRIPŞA, Erou al Muncii Socialiste

Am fost la Hunedoara pentru a-l întîlni pe Ştefan Tripşa, Erou al Muncii Socialiste. Vă mărturisesc că am luat drumul „oraşului flăcărilor" cu gîndul la cele cîteva versuri pe care Ştefan Tripşa le-a trimis echipei sale favorite, U.T.A. Citind aceste versuri, am avut impresia că ele ascund un om original şi plin de umor.

Rămîne ca dv., stimaţi cititori, să-mi confirmaţi (sau nu) presupusa intuiţie de reporter.

— Ce puteţi să-mi spuneţi despre momentul actual în fotbalul românesc?

— *Mi-e greu să mă pronunţ. In fotbal, mi-am dat seama, cînd crezi că e bine, atunci e rău, şi cînd crezi că e rău, atunci e bine.*

— E o aluzie la situaţia actuală?

— *Poate. Dar eu am spus-o ca să vă mărturisesc verdictele, de care e plină lumea largă a fotbalului. Iată de ce am să mă mărginesc la cîteva simple impresii, cu toate că aceste impresii mi-au frămîntat deseori gîndurile.*

— Credeţi că, în ultimul timp, fotbalul românesc şi-a făcut datoria?

— *La ce-ar folosi dacă aş spune da? S-a făcut, poate, mai mult decît pînă acum, dar asta nu înseamnă încă totul. Sigur că acolo, în Mexic, băieţii s-au bătut, dar mie nu mi-a plăcut faptul că cei mai mulţi, şi nu numai fotbaliştii, au socotit, înainte de plecarea în Mexic, că simpla calificare în turneul final e, prin ea însăşi, o victorie şi că mai mult n-ar trebui să se ceară.*

— Nu credeţi că ar fi fost greu să mizăm pe o victorie asupra Braziliei sau Angliei, două mari puteri fotbalistice?

— *Ar fi fost greu, dar n-ar fi fost imposibil. Partea proastă e că noi, cînd spunem Anglia sau Brazilia, ne gîndim numai la cele mai frumoase jocuri ale Angliei şi ale Braziliei. Dar fotbalul e un joc. Şi ne-a arătat de atîtea ori că nu e bine să porneşti la drum cu asemenea idei. Dacă Ţiriac şi Năstase ar fi gîndit la fel, ei nici n-ar fi trebuit să se înscrie în „Cupa Davis". La fel şi U.T.A., cînd a auzit că joacă în primul tur cu Feyenoord. Asta nu înseamnă, bineînţeles, că încălcarea curajoasă a raportului de forţe te poate ajuta mereu.*

— Pentru că am ajuns aici... Ce anume nu vă place în fotbalul românesc?

— *In primul rînd aş spune că, în ultimul timp, copiii joacă ceva mai puţin fotbal. Sigur că sînt multe alte atracţii, dar asta nu e o scuză. Am impresia că în fotbal şi în sport, în general, lucrează destui oameni lipsiţi de entuziasm. Mi se întîmplă uneori ca în drum spre casă să trec prin faţa unei şcoli. Aproape de fiecare dată îl văd „la lucru" pe profesorul de educaţie fizică, îmbrăcat într-un raglan elegant, cu un fular foarte frumos la gît. Cred că asta spune multe... In al doilea rînd, am impresia că e o hibă şi la antrenorii de fotbal. Am cunoscut şi eu cîţiva. Am urmărit indirect munca altora. Cred că antrenorii nu se prea străduiesc să-şi cunoască jucătorii, din toate punctele de vedere, aşa cum o face, într-o uzină, un şef de echipă. Această necunoaştere face ca un antrenor să pună o etichetă greşită pe un jucător şi să renunţe la orice efort pentru perfecţionarea lui. Eu zic că Oblemenco, de pildă, ar fi putut să fie un jucător mult mai bun decît este, dar antrenorii nu au dat dovadă de ceea ce se cheamă spirit creator în muncă şi s-au mărginit să spună — e foarte uşor aşa — că Oblemenco e bun doar să-i dai mingea ca să o pălească spre poartă... Tot în legătură cu antrenorii aş mai spune că mulţi dintre ei trăiesc numai în prezent. Sînt foarte rare cazurile de antrenori dispuşi să-şi asume riscul de a construi timp de doi sau trei ani o echipă.*

— Credeţi că depinde numai de ei?

— *E foarte uşor să iei hotărîri care depind numai de tine. Asta nu înseamnă că sînt de iertat conducătorii de cluburi lipsiţi de răbdare. In general, unul din obstacolele care stau în calea fotbalului românesc sînt conducătorii de club neprofesionişti, care lasă tuturor, şi mai ales jucătorilor, impresia că fotbalul e o treabă care se rezolvă în orele după-amiezii.*

• ÎN FOTBAL, CÎND CREZI CĂ E BINE, ATUNCI E RĂU • EXISTĂ DESTUI OAMENI LIPSIŢI DE ENTUZIASM • ANTRENORII PUN PREA UŞOR ETICHETE • „CÎND AI SCRIS ULTIMA SCRISOARE LA PĂRINŢI ?" • SIMT CĂ O SĂ DĂM GOL LA BUDAPESTA • NIMIC NU E MAI RĂU DECÎT SĂ NU-L LAŞI PE OM SĂ-ŞI FACĂ MESERIA...

Peste cîteva minute va începe meciul între foştii jucători hunedoreni. Printre ei, **Ştefan Tripşa** (în mijloc, tricou negru), fost junior la **Metalul Hunedoara.**

— Despre jucătorii noştri se spune...

— *Cred că jucătorii noştri sînt oarecum răsfăţaţi. Asta e o chestiune de educaţie. După părerea mea, educaţia nu se poate asigura doar printr-un seminar de filozofie. Pe jucătorii noştri îi apucă deseori fumurile. Lor li se pare că duc o luptă inegală cu Facchetti sau Bobby Moore, — dar uită că, pe plan social, obţin de fapt mult mai mult decît marea majoritate a fotbaliştilor din alte ţări. Şi iată cum... In primul rînd, anii dăruiţi fotbalului sînt mult mai frumoşi decît cei ai tinerilor fără un asemenea talent. Nu e puţin lucru, cred, să înconjuri globul de patru sau cinci ori. Dar, adevăratul avantaj vine — o să vi se pară curios — abia după aceea, cînd fotbalistul îşi pune ghetele în cui. Din cîte ştiu eu, nu există jucător care să-şi fi făcut datoria faţă de echipa sa şi care să nu fi fost ajutat apoi, de colectivul său, să urce pe scara socială a vieţii noastre. Exemplele sînt nenumărate. Şi mă gîndesc nu numai la inginerii Jiului sau la doctorii de la „U". Vă dau un exemplu de la mine, de la uzină... După ce a jucat la C.C.A., Bălint a venit la noi, la Corvinul... Şi a mai jucat vreo trei ani. A muncit foarte mult pentru echipă. Şi asta a văzut-o toată lumea. După ce a terminat-o cu fotbalul l-am ajutat cu toţii. Astăzi, Bălint e un foarte bun şef de echipă, respectat de toată Hunedoara... Totul e să ajungem aici prin educaţie... După mine, a educa un om înseamnă a face din el un om liber. Un om care să decidă şi care să nu fie te puţin pentru educarea celui pedepsit. Şi cît de uşor poţi pierde un copil din mînă! Iată, de pildă la noi acasă, nevastă-mea s-a cam obişnuit să-i lustruiască pantofii băiatului. Şi băiatul are 12 ani. Am încercat eu să spun că nu e bine, dar n-am izbutit. Intr-o zi am fost invitat la o şedinţă cu părinţii, la şcoală. Şi am astea. De atunci el îşi lustruieşte singur ghetele. Ba mai mult, a început să fie săritor în toate cele. De ce am spus toate astea? Pentru că mi se pare că munca de educaţie cu fotbaliştii (şi nu numai cu fotbaliştii) e cam neglijată. Fotbaliştii sînt, prin forţa lucrurilor, nişte personalităţi. Numai că între ceea ce cred unii dintre ei că trebuie să fie o personalitate şi adevărata personalitate e o mare diferenţă.*

— Ce fotbalist român apreciaţi mai mult?

— *Mircea Lucescu, pentru că a înţeles, cred eu, cam ce înseamnă personalitatea în fotbal. Mai avem, e adevărat, destui băieţi talentaţi.. Dobrin, Dinu, Dumitrache şi alţii, dar parcă n-au înţeles ei ceea ce a înţeles Lucescu. Pe Dobrin, de pildă, îl simt eu că se plăce prea mult. O, dacă s-ar pune la dispoziţia echipei, ce mare jucător ar fi!..*

— Ce părere aveţi despre discuţia prelungită în legătură cu absenţa lui şi a lui Răducanu la Guadalajara?

— *E o problemă care nu m-a consumat deloc. Poate pentru că sînt un om ocupat.*

— Două vorbe despre meciurile cu Ungaria.

— *Ei sînt în revenire, dar noi sîntem în progres. Asta înseamnă că avem un mic avantaj de partea noastră. Cît priveşte pronosticul, nu vreau să-i dau, pentru că aud pronosticuri la tot pasul. Simt doar că o să dăm gol la Budapesta şi că acest gol ar putea să fie foarte mare cînd s-or face socotelile.*

— Spuneţi că echipa noastră e în progres...

— *Da. E ceva mai legată şi mai rea decît acum cîţiva ani. Noi, românii acum cîţiva ani, chiar dacă luam o palmă, la noi, în casă, nu ne supăram. Eram prea domni. Dar domnia şi prostia se plătesc. Noroc că unii dintre jucători au început să simtă asta.*

— Aveţi vreo preferinţă în materie de stil de joc? Ce aţi alege, de pildă, între fotbalul brazilian şi cel european?

— *Îmi place mai mult cel european. Ştiu că vorba asta o să-i mire pe mulţi, dar pentru mine, fotbalul european e mai variat. Europenii ştiu să se adapteze mai bine. Şi mie îmi place asta.*

— Dacă v-aş întreba: ce jocuri v-au rămas în minte, ce mi-aţi răspunde?

— *Îmi aduc aminte cu plăcere de meciul Juventus-Rapid de la Torino şi nu pot să uit finala Iugoslavia—Italia, de acum patru ani.*

— Care e fotbalistul străin pe care îl admiraţi mai mult?

— *Eusebio.*

— De ce?

— *Cînd porneşte la atac, parcă e cu lancea în mînă. Asta mă emoţionează. La urma urmei, gazonul e deseori un cîmp de luptă.*

— Ce părere aveţi despre mult discutatul Angelo Niculescu?

— *Eu nu-i reproşez absolut nimic. Ar trebui să fiu nu ştiu cum ca să-i reproşez ceva. Cred că Angelo Niculescu a deschis capul jucătorilor săi şi i-a învăţat să joace. Iar marele lui merit e că jucătorii au acum impresia că joacă numai după capul lor. Dar pentru că veni vorba despre Angelo Niculescu, aş vrea să spun, ca meseriaş, că nimic nu e mai rău decît să nu-l laşi pe om să-şi facă meseria. Credeţi-mă!*

— Cum vedeţi rolul presei sportive?

— *Presa sportivă a ajutat mult fotbalul. Uneori, însă, un cronicar poate strica un jucător. Cronicarii sînt în general băieţi de talent. Şi, fiind de talent, vor să iasă în evidenţă, renunţînd la calea de mijloc. Cu alte cuvinte, ei aproape că simt nevoia să laude peste măsură şi să critice la fel de tare. Şi mai e ceva. Nu ştiu de ce am impresia că unii cronicari se consideră în afara fotbalului nostru. Eu aş zice că ei ar trebui atraşi mai mult în discuţiile care se poartă la alcătuirea loturilor şi chiar la formarea echipelor. Fiind în cunoştinţă de cauză, şi-ar putea explica multe. Şi apoi, s-ar crea o solidaritate care cam lipseşte. Un cronicar care ar avea fie şi numai un vot consultativ ar gîndi altfel, spunînd: „Stai, omule, că nu e chiar aşa. Am fost şi eu acolo. Şi am contribuit şi eu cu ceva".*

— Credeţi că ar fi mai bine?

— *Sînt sigur. Totdeauna e bine cînd vrei şi poţi să pui umărul.*

Ioan CHIRILA

ÎN 7 ZILE

● FIECARE TURNEU CU RISCURILE LUI... ● „AM FOST, AM VĂZUT, AM VENIT CU TOLBA PLINĂ" ȘI ACUM (SPUNEM NOI) LA LUCRU ! ● DUMINICA „AMICALELOR" ȘI PROMISIUNILOR ● „POVESTEA" LUI FURNICĂ ȘI „PORȚILE" REGULAMENTULUI DE TRANSFERĂRI ● ATENȚIE, STEAUA ȘI U.T.A. ! ● DE NECREZUT ȘI TOTUȘI ADEVĂRAT

Faza „Istanbul" a primei etape de pregătire a tricolorilor s-a încheiat. Bilanțul, la prima vedere, satisface pe jumătate, deși e prematur să se tragă concluzii definitive. O victorie și o înfrîngere, o comportare bună sîmbătă, alta mai slabă duminică. Dar nu din vina lotului nostru, deși cuprindea nu mai puțin de 6 debutanți.

Reputatul club Fenerbahce, care a răspuns cu amabilitate și înțelegere solicitării federației noastre și a pus pe picioare un turneu care a înlocuit la timp pe cel — ajuns o obsesie — din Brazilia, a înțeles să se comporte ca un adevărat sparring-partener. A dorit, și a reușit pe deplin, să ajute lotul nostru și să satisfacă prin fotbal publicul spectator.

Dar, fiecare turneu își are riscurile lui. În partida de duminică Galatasaray n-a mai fost un partener, ci un adversar (în sensul rău) al echipei noastre și al jocului. Ambiția gazdelor, dusă dincolo de limite, de a obține (într-un amical...) un rezultat mai bun decît Fenerbahce, le-a făcut să uite de regulile jocului și de mijloacele sportive, ceea ce a produs serioase și regretabile „avarii" lotului. Și acest cu totul nescontat și neplăcut episod atrage atenția mai mult decît rezultatele și concluziile primei părți a turneului. Să sperăm că faza „Salonic-Volos" va decurge normal

O duminică plină de „amicale". De altfel, timpul a fost destul de binevoitor, în această perioadă, cu divizionarele A și le-a înlesnit o activitate pe terenuri mai bune decît sperau și de-cît cele de care au avut parte echipele plecate, de pildă, în Liban, unde a plouat. Meciurile amicale s-au înmulțit, formațiile susțin cu regularitate jocuri la intervale scurte, așa cum sînt programate „oficialele" din prima jumătate a lui martie, antrenamentele intensive se intercalează cu aceeași regularitate. Nu lipsesc nici rezultatele care provoacă nedumerire (0—4 „reușit" de Sport Club la Brașov, după turneul său la Beirut...).

Într-un cuvînt, o activitate intensă, în ritm susținut, interesantă, în care majoritatea fotbaliștilor vădesc intrare în formă și vestesc apropierea sezonului de primăvară.

Deci, semne îmbucurătoare, care promit un fructuos sezon competițional. E și necesar. Pentru interesul și valoarea campionatului, pentru crearea unor condiții optime loturilor reprezentative.

Trimiterea de antrenori peste hotare, într-un schimb de experiență foarte util pentru perfecționarea profesională și împrospătarea mijloacelor de antrenament al fotbaliștilor, a devenit un bun obicei la F.R.F. Anul acesta, atenția federației s-a îndreptat — și bine a făcut — spre categoria antrenorilor tineri. La cinci din ei le-a oferit prilejul unor contacte directe, la fața locului, cu munca unor colegi experimentați de la mari cluburi și cu fotbalul din Olanda, R F. a Germaniei și Iugoslavia. Unul cîte unul ei s-au înapoiat de curînd și sperăm că *Gh. Ola, M. Dridea, I. Motroc, T. Jurcă* și *V. Copil* au venit — cum se spune — cu tolba plină. Acum, *pentru ca aceste călătorii de studii să nu rămînă simple...* voiaje, așteptăm din partea lor, pe de o parte *să împărtășească și colegilor lor cele văzute și învățate și pentru aceasta le stau la dispoziție coloanele revistei noastre*, iar pe de altă parte *să le aplice ei înșiși în munca lor, cu efecte în pregătirea și jocul echipelor proprii.*

PENTRU CĂ DE ACEEA AU ȘI FOST TRIMISI !...

Bănuim că un club sau o secție de fotbal este suficient de documentată asupra talentului, perspectivelor sau valorii unui jucător înainte de a-i solicita transferarea, cu atît mai mult atunci cînd este vorba de un element din același oraș și deci, poate fi urmărit, în prealabil, permanent. De asemenea, credem că un astfel de club sau secție știe ce obligații își asumă față de jucător odată cu legitimarea lui.

Reflecțiile acestea le-am făcut citind zilele trecute ultimul „buletin de transferări", din care am reținut numele lui Furnică. De ce ? Iată o poveste în cîteva rînduri.

La 19 august 1971, St. roșu Brașov a obținut transferarea lui Furnică de la Metrom Brașov, l-a folosit în toamnă în 5 jocuri din Divizia A și 6 din campionatul de tineret-rezerve, iar la 1 februarie 1972 l-a înapoiat lui Metrom !

Nu ne oprim asupra aspectului regulamentar al acestei retransferări .Ea s-a efectuat *la adăpostul unei prevederi care, poate, ar merita puțin studiu și o completare :* clubul St. roșu nu și-a respectat obligațiile — a recunoscut în scris acest lucru — și jucătorul s-a putut transfera *cu drept de joc imediat.* Altfel, se alegea cu o „carantină"... Se pune însă întrebarea : St. roșu nu-și cunoștea capabilitatea de a-și onora obligațiile sau (și aici credem că este adevăratul motiv al retransferării) nu se putea edifica mai bine asupra jucătorului înainte de a-l lua de la Metrom ?

Avertisment pentru Steaua și U.T.A. *Gerd Müller*, „tancul" lui Bayern München, adversarul Stelei din Cupa cupelor, *a înscris 18 goluri în 19 meciuri* de campionat, depășind cifra de 300 realizată în cei 8 ani jucați pentru Bayern în campionat, cupă și amicale. *Martin Chivers*, al doilea în clasamentul golgeterilor englezi, *are la activ 25 de goluri marcate în acest sezon* (16 în campionat, 2 în Cupa Angliei și 7 în Cupa ligii) pentru Tottenham, partenerul de la 8 martie al arădenilor.

Subiecte de meditație asupra contramăsurilor de luat, pentru apărările Stelei și U.T.A.-ei, mai ales pentru cuplurile de fundași centrali Smarandache — Negrea și Lereter — Pojoni, cărora le va reveni în principal sarcina de a anihila pe cei doi „tunari" cu reputație continentală și chiar mondială

La 10 februarie a expirat un termen. Cel pînă la care comisiile județene de fotbal erau solicitate de federație să-i trimită observații și propuneri menite să contribuie la îmbunătățirea unor prevederi ale hotărîrii Comitetului Federal cu privire la activitatea antrenorilor divizionari și ai centrelor de copii-juniori. E drept că *federația putea organiza mai din timp și cu rezultate concrete această largă consultare, pe baza proiectului de hotărîre, pînă la întrunirea Comitetului Federal.* Dar, mai bine mai tîrziu decît niciodată... Și comisiile județene au fost invitate să dezbată în cadrul colegiilor de antrenori diferitele prevederi ale hotărîrii amintite.

Cum au răspuns ele acestui apel și, în fond, acestei datorii ca organe teritoriale cu răspunderi ? Iată : *pînă la 12 februarie la F.R.F. nu s-a primit nici o propunere, iar pînă la 14 doar patru !* O îngrijorătoare stare de inerție și indiferență.

De necrezut, dar adevărat !

INTERIM

ACTUALITĂȚI

V. MĂRDĂRESCU — ANTRENORUL LOTULUI STUDENȚESC PENTRU C.E.

Sarcina selecționării și pregătirii lotului reprezentativ studențesc pentru Campionatul Europei care se va desfășura în țara noastră între 19 și 30 iulie, a fost încredințată antrenorului Politehnicii Iași, **V. Mărdărescu.**

MODIFICĂRI ÎN PLANUL DE PREGĂTIRE A LOTULUI A și OLIMPIC

Inițial se stabilise ca viitoarele stagii de pregătire ale loturilor A și olimpic să aibă loc la 20—22 martie. Deoarece la 21 și 22 martie U.T.A. și Steaua vor fi angrenate în returul cupelor europene, Biroul F.R.F. a dispus ca stagiul să fie amînat cu o săptămînă, adică la 27—29 martie. În felul acesta loturile vor avea la dispoziție și jucătorii eventual selecționați de la cele două echipe. Lotul olimpic, de pildă, contează în afara de **Kun II, Domide** și **Broșovschi**, și pe **Tătaru, Vigu** și **Paulea**, eventual și **Vidac**, care se găsește în evidența antrenorului **Gh. Ola**, alături de numele lui **Fanea Lazăr** și **Stoicescu**.

În schimb loturile de tineret (sub 23 și sub 21 de ani) se vor pregăti așa cum s-a stabilit de la început, la 20—22 martie.

TURNEUL POLITEHNICII IAȘI ÎN LIBAN

În cele trei jocuri susținute în Liban între 8 și 11 februarie, **Politehnica Iași** a obținut următoarele rezultate : 1—1 (0—0) cu **Racing Club Beirut** (autorul golului : **Cuperman**), 1—2 (0—0) cu **Homenetmen** Beirut (**Dănilă**) și 3—2 (2—1) cu **Salam** Tripoli (**Lupulescu 2** și **Marica**). În continuarea pregătirilor, Politehnica va susține în țară jocuri amicale cu : **Chimia Suceava** (16.II, la Suceava), **Sport Club Bacău** (20.II, la Bacău și 27.II, la Iași) și **Progresul Brăila** (23.II, la Iași și 2.III, la Brăila).

F.C. ARGEȘ CONTINUĂ TATONĂRILE

Piteștenii nu au renunțat la proiectul unui turneu peste hotare la sfîrșitul acestei luni. Ei așteaptă acum răspunsul la oferta făcută în R.A. Egipt. Între timp, **F.C. Argeș** a contractat un turneu al echipei iugoslave **Spartak Subotița** în țara noastră, cu jocuri la Brașov (**St. roșu**, 20.II), Sibiu (**C.S.M.** la 22.II), Pitești sau Hunedoara, dacă **F.C. Argeș** va pleca în turneu (**F.C. Argeș** sau **Corvinul**, 24.II) și Craiova („U", 27.II).

EUGEN BARBU

Carnet

ORGOLIUL

Istanbulul este un oraș frumos.
Istanbulul este și patria fotbalului turc.
Istanbulul este feeric cu condiția să nu fii internat într-un spital cu un picior în ghips.
Istanbul este un oraș pe care trebuie să-l eviți dacă vrei să rămîi cu o echipă întreagă, mai ales în preajma unui meci cum este acela pe care noi îl avem de susținut cu echipa Ungariei.

Dar toate acestea noi le-am aflat abia duminică seara cînd o telegramă sobră anunța că **națională** noastră a pierdut cu 1—0 după un penalty discutabil în fața unei echipe numite **Galatasaray**, campioana Turciei, marea rivală a lui **Fenerbahce**, învinsă cu o zi înainte de către **tricolori.**

Ziarele de astăzi anunță roadele întrecerii ultime, lipsite de noimă, la urma urmelor : un total de 5 accidentați, dintre care Mocanu, cu fractură de tibie ; Dinu suspectat de un lucru asemănător, plus Uifăleanu, Anca și Dobrin, ce pot fi recuperabili.

Mi se pare cam mult, cam inexplicabil, chiar dacă noi am putea înțelege ambiția celei de-a doua formații turce. Sigur că fotbalul profesionist are nevoie de rezultate răsunătoare și că o victorie în fața unei reprezentative aduce mai mulți spectatori în tribune la viitoarele partide, de unde bani mai mulți și alte avantaje, dar de aici și pînă la a desfigura o echipă venită să se pregătească pentru mari încercări fotbalistice, e un drum destul de penibil.

La drept vorbind ce mai putem să facem la ora asta ?

Mocanu probabil că va fi și ajuns în patul său de acasă cînd va citi rîndurile acestea, trezit dintr-un frumos vis de călătorie. Clubul lui suspină după un titular și antrenorul **Petrolului** se gîndește deja cu cine să-l înlocuiască în primele partide din retur. Paguba morală e și mai mare decît cea materială. Se poate spune că în fotbal accidentele de acest gen sînt aproape inevitabile. E adevărat, dar ele devin oarecum scuzabile, dacă există o mizã. Dar ce mizã era pusă în joc în acest al doilea meci amical de la Istanbul ? Poate numai orgoliul fotbalului turc de a nu se lăsa înfrînt pe teren propriu, chiar de o **națională** românească. Mă gîndesc cu acest prilej și la alte partide pe care echipele noastre le-au susținut pe terenuri străine și în care jucătorii români au fost maltratați chiar de cei de pe marginea terenului. De două ori în Cehoslovacia niște jucători înrăiți și-au arătat calitățile morale detestabile în fața unor reprezentanți ai fotbalului nostru și nu am auzit ca Federația să fi trimis vreun protest scris la FIFA, ca și cînd molestările ar fi numai niște jocuri de copii. Îmi aduc aminte cu ce spaimă a venit naționala cehoslovacă la București după faptele de la Bratislava. Unul sau doi jucători care excelaseră în ruperea coastelor și picioarelor au fost lăsați acasă în mod ostentativ pentru a nu da prilej de revanșe nedorite. Publicul nostru a dat atunci un mare examen făcînd dispretuitor la apariția celor ce ne lăsaseră cu un gust amar pe limbă (pentru că mai există în veacul ăsta și televiziune și noi am fost martori la înghesuirea românilor) Dar ajunși aici ne întrebăm : putem noi să mergem la infinit pe terenuri străine și să ne expunem ce avem mai bun în fotbal numai pentru că practicăm un gandhism convenabil altora ? Nu spun, Doamne ferește că ar fi trebuit să ripostăm, dar parcă în locul lui Angelo, chit că 20.000 de oameni ar fi plecat mai devreme acasă, mi-aș fi retras cei unsprezece jucători la cabine pentru a nu-i lăsa pradă instinctelor celor mai sălbatice, iscate în jucătorii lui **Galatasaray.** Era un gest riscant, dar util!

Una la mînă.

Al doilea : de ce se acceptă arbitri locali puși pe dat meciurile cînd în contractele angajate ar trebui specificat ca arbitrajul să fie totdeauna exercitat de către persoane neutre, chit că meciurile sînt amicale, atunci cînd se știe ce victime fac orgoliile rănite ale unor gazde care nu au auzit de cuvîntul **fair-play.** Sper ca sorții să aducă pe terenurile noastre vreodată, poate foarte curînd, formația de duminică de la Istanbul. Atunci publicul nostru va avea încă o dată ocazia să aplice pe obrazul acestei echipe **palma morală a tăcerii** pe care și alții au simțit-o la vremea lor...

PRIM PLAN

GROZEA

Ceea ce am să vă povestesc, s-a întîmplat la Adelaide, în Australia.

Era într-o dimineață toridă de ianuarie... 1970. Olimpicii români, care aveau să joace după-amiază cu Selecționata Australiei de Sud, făceau o ușoară înviorare pe gazonul imens din fața hotelului. Tema înviorării fiind liberă, Grozea se distra cu mingea. Treptat, numărul spectatorilor a început să crească. Grozea purta mingea pe cap, o trecea pe ceafă, apoi o arunca spre călcîi, o lovea ușor, mingea revenea pe cap, „curgea" încetișor spre nas, trecea pe umăr, ocolea omoplatul se prelingea pe șold, sărea pe genunchi, se odihnea pe rist revenea pe piept, se culca pe urechea stîngă, apoi pe cea dreaptă, mîngîia umărul, precum bărbia iubitei, ridea la subțioară, se rostogolea pe șira spinării, regăsea călcîiul celuilalt picior și își continua traseul în aplauzele spectatorilor.

La un moment dat, cînd balonul cu piscoți albi și negri a încremenit pe frunte, ca într-un căuș, Harry Baitzel, organizatorul turneului australian, a țîșnit din grupul spectatorilor și a șters mingea cu degetul, mort de curiozitate : era convins că un fir nevăzut conduce mingea, animat de fantezia nebună a jonglerului. Dar, firul nu exista.

Știți ce a urmat ? Harry Baitzel l-a implorat pe Grozea să vină imediat în studioul televiziunii din Adelaide, pentru numai zece minute. A fost consultat, bineînțeles, Gil Mărdărescu, antrenorul, care a permis această repriză T.V. Și astfel, într-un singur minut, ușa primului taxi s-a deschis și Grozea a luat drumul T.V.-ului.

Peste o jumătate de oră ne aflam în holul hotelului Traver Lodge, în fața televizorului. Eram curioși cu toții să-l revedem pe Gică Grozea. Ne gîndeam și la un eventual trac în fața reflectoarelor, fără să mai punem la socoteală diferența dintre gazon și mocheta sau parchetul studioului.

Ce a urmat e greu de descris. Gică Grozea și-a amplificat „numărul" cu momente de balet și gimnastică artistică, ajungînd cu mingea în vîrful piciorului în timp ce el se afla culcat pe spate, zîmbind nepăsător obiectivului.

Reprezentația a durat, într-adevăr, zece minute. Harry Baitzel, în vizibilă criză de timp, s-a adresat telespectatorilor, spunînd că stingerea reflectoarelor ar fi singurul obstacol capabil să pună capăt demonstrației.

Acesta e Gică Grozea, unul dintre cei mai mari artiști ai balonului românesc.

Gică Grozea a jucat la Linz, în echipa națională. A mai jucat și la Lisabona. Foarte mulți sperau că el va fi un senator de drept al naționalei. Dar n-a fost așa. De ce oare ?

Unii specialiști sînt de părere că Grozea, acest artist abstract, n-a avut destulă voință pentru a ajunge un mare jucător. Alții susțin că un fotbalist căruia îi place atît de mult mingea nu poate servi un sport în care efortul fără minge durează 88 de minute din 90.

Am scris aceste rînduri pentru a stîrni revolta blazatului Grozea. Voi reuși oare ?

Ioan CHIRILA

PETROLUL DIN NOU LA ÎNCEPUT DE DRUM?

— Tovarășe Ilie Oană, vă invit la o discuție despre echipa dv., o discuție cu tema: „Petrolul la jumătatea campionatului".

— Cu plăcere, mai ales că și eu simțeam nevoia unei discuții de acest gen, o discuție în care să-mi expun punctele de vedere, despre formația ploieșteană. Propun doar o modificare a temei, care ar putea fi: „Petrolul la început de drum".

— Pentru a cita oară este Petrolul la început de drum?

— N-am făcut socoteala, dar cam din cinci în cinci ani a avut loc reconstrucția echipei și de fiecare dată ea a dat roade.

JUCĂTORI	TOTAL MINUTE	SUMA NOTELOR
1. Gruber (15)	1350	97
2. Bădin (14)	1215	91
3. Mocanu (14)	1161	96
4. Dincuță (15)	1150	93
5. Moraru (14)	1110	83
6. M. Ionescu (12)	1080	94
7. N. Ionescu (12)	1080	83
8. Grozea (13)	1024	80
9. Moldovan (13)	1009	76
10. Cozarec (9)	615	52
11. Dobre (8)	561	46
12. Ciupitu (12)	546	55
13. Juhasz (6)	540	41
14. Criugașu (6)	522	37
15. Harapu (8)	451	40
16. Mierluț (5)	374	25
17. Mînăstire (4)	360	28
18. Mărculescu (3)	270	21
19. Taporea (4)	248	23
20. Doru Nicolae (1)	68	7
21. Iordache (1)	62	5
22. Angelescu (2)	51	12

În paranteze, numărul meciurilor jucate.

Sînt sigur că și cea pe care o încercăm acum ne va duce la izbînzi.

APĂRAREA, CEL MAI BUN COMPARTIMENT?

— Numele noi au apărut numai în linia de mijloc și în cea ofensivă...

— Exact, și asta pentru că am socotit apărarea drept cel mai bun compartiment, alcătuit din jucătorii cu experiența cea mai bogată și considerăm că va evolua cel puțin la valoarea din anii trecuți. Bazîndu-mă pe forța acestui compartiment am crezut că pot transplanta mai ușor elemente de perspectivă în celelalte compartimente, gîndindumă, așa cum v-am spus, la o reconstrucție a echipei. Dar lucrurile n-au mers chiar așa cum am vrut eu.

— De ce?

— Sînt mai multe motive: 1. din punct de vedere al disciplinei de joc, apărătorii n-au avut nici o sarcină! Petrolul folosește, de regulă, o apărare în zonă, care nu întotdeauna e bine aplicată. Neglijîndu-se în momentele cele mai importante marcajul sau dublajul, ne-am trezit cu goluri ce puteau fi evitate. De altfel, cele mai multe au avut la bază greșeli personale; 2. accidentarea lui Mocanu și suspendarea lui Nae Ionescu, au contribuit la slăbirea compartimentului defensiv; 3. fundașii laterali, poate vi se pare hazliu ceea ce spun, neglijează într-o măsură sarcinile defensive și sînt preocupați de rezolvarea celor ofensive și chiar a finalizării, deși într-un tur de campionat nu au marcat nici un gol! Așa se explică, în mare, cele 22 de goluri primite. Nu-l pun la socoteală pe Mihai Ionescu, pentru că el e prea puțin vinovat. Toate aceste motive la un loc au făcut ca apărarea, compartiment socotit de bază, să-și piardă încrederea în posibilitățile sale. Și cînd nu ai un moral bun...

— Apărătorii acuză atacul că nu marchează...

— Oarecum sînt de acord. Spun **oarecum**, pentru că cei mai mulți dintre jucătorii din atac nu au experiența primei divizii. În schimb apărarea era considerată compartimentul de aur al echipei.

„MOLDOVAN POATE FI O SOLUȚIE"

— S-au făcut foarte multe modificări și în linia de mijloc și în atac: 25. Recordul îl are Ciupitu, cu nouă schimbări, urmat de Harapu cu șapte. Privind cele 25 de modificări ai impresia că turul campionatului a constituit pentru Petrolul un fel de pistă de încercare.

— Și da, și nu. Da — în sensul că, într-adevăr, am încercat mulți oameni noi, atît în meciurile oficiale de la „A", cît și de la „tineret-rezerve"; nu — pentru că în foarte multe cazuri motivul principal al înlocuirilor a fost randamentul scăzut al celor mai mulți dintre fotbaliști. Poate că s-au făcut și greșeli (în pregătire), poate că, necunoscînd bine valoarea unor jucători promovați în lipsa mea, s-au făcut unele greșeli în alcătuirea echipei, motiv pentru care n-am putut omogeniza 11-le petrolist, n-am putut alcătui formația de bază. Să mai adaug dese accidentări și îmbolnăviri ale lui Juhasz, o piesă importantă în angrenajul nostru, care a jucat doar șase etape. Apoi, „problema Dincuță". În trecut, Dincuță era o forță a echipei. Randamentul lui actual e scăzut și chiar foarte scăzut. În campionatul trecut, jucînd extremă, a marcat opt goluri; acum — doar două. Un mare semn de întrebare, privind randamentul foarte scăzut în meciurile de astă-toamnă, îl constituie și Grozea. Susține că a jucat slab pentru că nu a fost întrebuințat pe postul care îi convine, de atacant retras. Noi, mă refer la mine și la Cernăianu în anii trecuți, la mine și la Dridea acum, am socotit că Grozea ne poate rezolva foarte bine sarcinile unei extreme datorită talentului și calităților sale. De ani de zile Petrolul este o echipă fără extreme de meserie. În ultima etapă l-am promovat însă pe Doru Nicolae, din campionatul orașului București. Extremă de meserie, ambițios, dornic de afirmare, mi-a confirmat așteptările. Sper că pînă la începerea returului problema extremelor să fie rezolvată.

— Nici problema atacanților centrali nu este definitivată. Credeți că Moldovan ar fi o soluție?

— Moldovan e una din promovările reușite. A adus șase puncte echipei și trebuie felicitat, mai ales că, la noi, la Petrolul există o mentalitate greșită: jucătorii vechi așteaptă foarte mult de la cei noi, în loc ca veteranii să-i conducă pe aceștia. Și dacă un proaspăt venit este apostrofat de cei vechi, moralul i se prăbușește. Așa s-a întîmplat cu Moldovan.

— Dridea a fost o mare realizare a Petrolului...

— Problema atacantului central n-a mai existat pentru Petrolul din momentul în care s-a ivit Mircea Dridea. Dar și cu Dridea, pînă a ajuns la valoarea pe care am cunoscut-o cu toții, s-a lucrat cîțiva ani. Unii au impresia — falsă — că orice jucător promovat trebuie să dea de la început un randament bun. Impresie greșită. Trebuie să lucrezi mult cu fiecare în parte pentru a ajunge la rezultate. Dobre, Moldovan și Ciupitu au fiecare cîte ceva din ceea ce a avut Dridea. Avînd și sprijinul coechipierilor lor, consider că nu este imposibil să formăm un atacant central de valoarea lui Dridea. O singură deosebire există între cei trei și actualul meu secund: nici Dobre, nici Moldovan și nici Ciupitu nu au încredere în ei, în timp ce Dridea își cunoștea posibilitățile și știa să le exploateze.

„PERSPECTIVA? TREBUIE SĂ FIM OPTIMIȘTI"!

— Care socotiți că sînt meciurile bune reușite astă-toamnă de Petrolul?

— Au fost doar trei: la Iași **(n.r. victorie cu 1—0)**, cu Dinamo la București **(n.r. 1—1)** și cu U.T.A. la Ploiești **(n.r. 0—2)**.

— Cu U.T.A.?

— Da, cu U.T.A.! Pot spune că am fost mai buni decît arădenii, am avut șase ocazii, ei doar una și... au marcat două goluri!

— Petrolul ocupă locul 14, are doar 12 puncte, a marcat opt goluri și a primit 22, iar în primăvară aveți șapte meciuri acasă. Ținînd seama de aceste considerente, cum vedeți a doua jumătate a campionatului?

— Trebuie să fim încrezători în comportarea echipei întrucît avem un nucleu de jucători cu o valoare bine conturată chiar dacă sînt tineri. Valoarea lor trebuie valorificată, iar prin creșterea lor valorică, se va îmbunătăți și valoarea jocului. Cei vechi trebuie să arate mai multă încredere în cei tineri și chiar să-i ajute. În felul acesta ascensiunea lui Cozarec, Angelescu, Mînăstire, Dobre, Moldovan, Doru Nicolae sau Taporea (la Harapu am renunțat) va fi mai rapidă. Sper într-o comportare mai bună în retur și sînt convins de acest lucru. Trebuie să demonstrăm că și de această dată reconstrucția echipei va da roade care la sfîrșitul campionatului să-l bucure pe jucători, conducerea și, în special, pe spectatorii noștri pe care i-am dezamăgit în foarte multe ocazii în acest tur de campionat. Mai sper că neșansa ne va părăsi...

— Așadar, Petrolul se află, așa cum ați spus, la început de drum...

Mircea TUDORAN

FIȘIER COMPETIȚIONAL

8.VIII.	: F. C. Union Berlin	(a)	2—1
15.VIII.	: Hapoel Beer Scheba	(a)	3—1
22.VIII.	: Steagul roșu	(d)	0—3
29.VIII.	: Crișul	(a)	1—0
5.IX.	: Rapid	(d)	0—2
12.IX.	: Sport Club	(a)	2—1
26.IX.	: Politehnica	(d)	1—0
3.X.	: Steaua	(a)	0—2
17.X.	: Farul	(a)	1—0
24.X.	: F. C. Argeș	(d)	0—5
31.X.	: A.S.A.	(d)	0—3
17.XI.	: „U" Cluj	(a)	1—0
28.XI.	: Universitatea Craiova	(a)	1—1
1.XII.	: C.F.R. Cluj	(d)	0—1
8.XII.	: Dinamo	(d)	1—1
12.XII.	: Jiul	(a)	0—1
19.XII.	: U.T.A.	(a)	0—2

Deci: 17 meciuri disputate dintre care 15 în campionat (5 victorii, 2 egale, 8 pierdute, golaveraj 8—22) și două internaționale (2 victorii, golaveraj 5—2)

PLOIEȘTI. — Vidac pune „stop" intențiilor ploieștenilor Dincuță și Dobre — imagine-tip, ce scoate încă o dată în evidență ineficacitatea atacului petrolist.
Foto: D. NEAGU

„Echipa e în plin proces de împrospătare; datorită acestui fapt își caută un stil și o tactică de joc, comportările slabe și foarte slabe devenind, oarecum, scuzabile. Totuși, foarte numeroasele schimbări în formație au dus la practicarea unui joc întîmplător, cu aspect de luptă oarbă. Rareori s-a comportat la un nivel corespunzător primei divizii. Se resimte lipsa unui coordonator de joc. În schimb, Petrolul dovedește o bună pregătire fizică. Acest suport trebuie însă obligatoriu dublat de o organizare judicioasă a jocului, ceea ce sperăm că se va efectua în retur".

(APRECIERILE COLEGIULUI CENTRAL AL ANTRENORILOR)

CĂUTÎND MEREU ANTRENOR, CRIȘUL ȘI-A PIERDUT... JUCĂTORII

Ne vine în minte, acum la „ora radiografiei" Crișului, acel meci de debut al formației orădene în actuala ediție a campionatului după o absență de un an de pe prima scenă a țării. Ne aflam în orașul C.A.O.-ului și, în acea frumoasă zi de august, mii și mii de localnici înțesaseră, cu mult timp înainte, tribunele stadionului. 20 000 de suporteri înflăcărați, care săptămîni de-a rîndul visaseră la clipa reîntîlnirii cu Divizia A, așteptau cu nerăbdare apariția idolilor și, apoi, scurgerea celor 90 de minute ale partidei cu Jiul pentru a trece în patrimoniul lor cele două puncte liniștitoare ale startului.

Faptul că aveau un nou antrenor, unul de ...Divizia A, așa precum își doriseră și cei din conducerea clubului și cei din conducerea secției, îi făcuse să uite de pierderea unui alt jucător (al cîtelea oare?), crescut la marea școală a fotbalului orădean, cu bogată tradiție în soccerul nostru. Era vorba de **Sătmăreanu II**...

Dar, vai, startul n-a fost pe măsura speranțelor. Mai mult decît punctul pierdut pe propriul teren, în condițiile unei replici modeste, pe suporteri îi neliniștea **slaba factură a jocului, dezlînat, fără tempo, fără perspectivă.** Prima idee, prima încercare de restructurare a compartimentului ofensiv, a noii conduceri tehnice — cu **Șchiopu** și **Cociș** pereche de vîrfuri centrali — dăduse greș, făcînd necesară continuarea experiențelor.

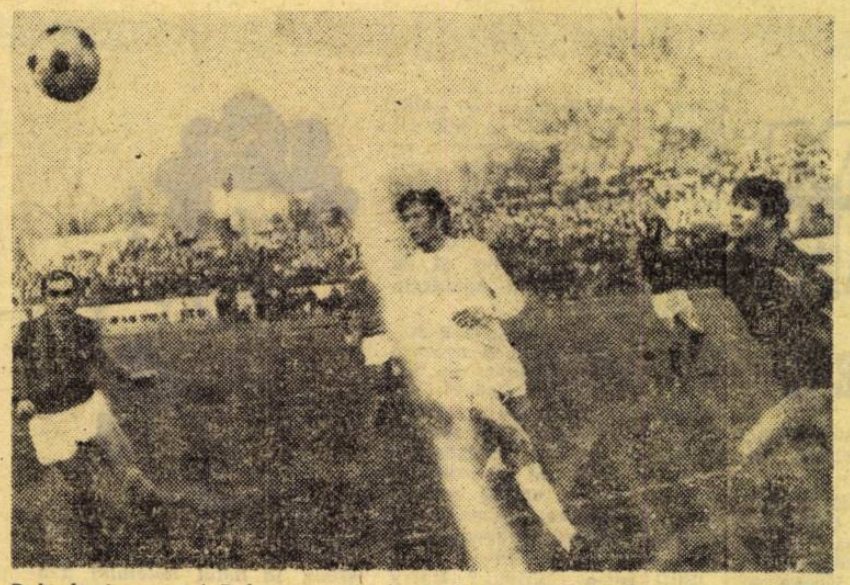

Balogh și portarul **Bologan** nu mai pot interveni. **Doru Popescu** înscrie unul dintre cele trei goluri ale dinamoviștilor **(Foto: L. ADORJAN)**

ATACUL — MAREA PROBLEMĂ, DAR NU... SINGURA

În următoarea partidă, cu Petrolul, în deplasare, antrenorul **Ștefan Coidum** păstrează intactă formula de echipă pînă la tricoul cu nr. 7 pe care-l încredințează ...aripei stînga **Cefan**. În locul acestuia este trecut **Cociș**, schimbat cu **Moț** spre final, pe post de înaintaș central coordonator este menținut **Șchiopu**, în timp ce în rol de vîrf de atac veritabil operează **Arnoțchi**.

Din nou un fiasco. Crișul nu găsește drumul spre poarta adversă, iar, la sfîrșit, cronicarul notează: **„Echipa orădeană, cum îi este obiceiul, joacă destul de frumos, tehnic, combinativ, vioi, dar atacanții, cînd văd careul de 16 metri advers, se sperie și devin total neputincioși".**

Alte jocuri la rînd, alte griji pentru antrenor care, firesc, ca un proaspăt venit, tatonează mereu. Din păcate, fără folos pe tabela de scor, **întrucît nici una dintre variantele liniei de atac nu se dovedește a fi cît de cît productivă.** În cinci meciuri, Crișul nu reușește să înscrie decît o sin-

(Continuare în pag. 5)

FIȘIER COMPETIȚIONAL

18.VIII.	: Barada (Siria)	(a)	7—0
22.VIII.	: Jiul	(a)	0—0
29.VIII.	: Petrolul	(d)	0—1
5.IX.	: U.T.A.	(a)	1—2
12.IX.	: „U" Cluj	(d)	0—4
22.IX.	: Vasas Budapesta	(a)	2—1
26.IX.	: A.S. Armata Tg. Mureș	(a)	0—1
3.X.	: Farul	(d)	1—4
17.X.	: Steagul roșu	(a)	0—0
24.X.	: S.C. Bacău	(d)	0—0
31.X.	: C.F.R. Cluj (la Carei)		1—0
7.XI.	: Rapid	(a)	1—0
28.XI.	: Dinamo	(d)	1—3
1.XII.	: Politehnica Iași	(a)	0—0
5.XII.	: Univ. Craiova	(d)	0—2
8.XII.	: F.C. Argeș	(a)	0—1
12.XII.	: Steaua	(d)	0—4

Recapitulare: 15 meciuri, în campionat (2 victorii, 4 meciuri nule, 9 înfrîngeri, golaveraj 5—22) și 2 meciuri internaționale (2 victorii, golaveraj 9—1)

(Urmare din pag. 4)

gură dată (**Arnoțchi**, în partida cu U.T.A.) și cum nici în apărare jocul orădenilor nu funcționează cum trebuie, eșecurile se țin lanț, cu efecte directe în configurația clasamentului, unde formația de pe Crișul Repede se instalează încet-încet pe ultimul loc.

După cum se va vedea, fără putință de evadare mai sus de o treaptă, deoarece de-abia acum, după cinci etape, opinia publică fotbalistică va afla că prima echipă a orădenilor este departe de a alcătui o... echipă, că atacul, în căutarea celei mai bune formule, nu constituie, din păcate, singura ei problemă.

LIPSURI DE ORDIN DISCIPLINAR SAPĂ ȘI ELE PE SUB ALBIA CRIȘULUI

Da, abia atunci, după cinci etape, mai precis după jocul cu A. S. Armata Tg. Mureș, pierdut cu 1—0, acasă, au ieșit la iveală și unele carențe de ordin disciplinar, dezvăluite, în disperare de cauză, de antrenorul **Coidum** care a propus secției sancțiuni pentru unii dintre jucători (**N. Alexandru, Arnoțchi, Șchiopu, Suciu, Moldovan**) refractari la volumul de lucru sporit, potrivit noii idei tactice, mai dinamică, mai elastică, în concordonță cu cerințele fotbalului actual. Prin măsuri exemplare, antrenorul era hotărît să instaureze un climat de muncă propice scopului urmărit — închegarea unui colectiv sănătos sub toate aspectele — dar doleanțele lui n-au găsit, pare-se, audiență la toți factorii responsabili, de vreme ce s-a tărăgănat adoptarea măsurii. Ferm pe poziții, **Ștefan Coidum** a refuzat să efectueze deplasarea la Constanța, de unde echipa avea să se întoarcă acasă cu un sever 1—4, ceea ce a declanșat o nouă ședință, încheiată, de data aceasta, cu măsuri organizatorice. Printre cele mai demne de reținut : **scoaterea din lot a jucătorilor Arnoțchi și N. Alexandru, alegerea ca președinte al secției a inginerului Vladimir Oros, în locul ing. Horia Cosma, plecat din localitate, în sfîrșit, acordarea unei depline încrederi antrenorului Ștefan Coidum.**

Stins pe moment, conflictul dintre antrenor și o parte din jucători avea să izbucnească din nou, spre sfîrșitul primei părți a campionatului, alimentat, desigur, și de rezultatele obținute în continuare, de Crișul care — cu excepția unei scurte perioade (de la 17 octombrie pînă la 7 noiembrie, cînd echipa a mai adunat 6 puncte din patru partide) — au continuat să fie nesatisfăcătoare. Succesele ei (draw-ul, în deplasare, cu S. C. Bacău și victoria, acasă, în dauna Rapidului) erau izolate, se înecau sub potopul eșecurilor suferite în ultima treime a turului, cînd formația orădeană a acumulat doar un punct și acela pe propriul teren în partida cu Politehnica Iași. În rest, înfrîngeri în serie : 1—3 cu Dinamo, 0—2 cu Universitatea Craiova, 0—1 cu F. C. Argeș (la Oradea, în penultima etapă a turului) în sfîrșit, 0—4 cu Steaua la București, meci în care antrenorul **Ștefan Coidum**, sosit mai tîrziu la teren, n-a mai avut acces la cabină.

La cîrma echipei, revenea (simbolic ?) **Ladislau Vlad**, cel plecat în vara lui '71, jumătate la cererea lui, jumătate la doleanțele clubului ai cărui conducători ne șopteau la ureche : **„Poate că, totuși, ne-ar trebui alt antrenor"**.

Acesta a fost mărele of al celor de la Crișul Oradea : **„N-avem antrenor !"** s-a lamentat mai mereu, în ultimii ani, conducerea clubului, dispusă să treacă la tot felul de „sacrificii" pentru a-l găsi.

Pînă într-atît a preocupat-o această „problemă", încît aproape că n-a observat cînd a pierdut tot ce avea mai de preț : JUCĂTORII.

Nu de mult, cineva a alcătuit o echipă din nume „made la Crișul", nume de jucători care și-au luat zborul care încotro. Printre ei : **Sătmăreanu I. Sătmăreanu II, Vigu, Popovici, Kassai, Kun I, Kun II**, toți valori autentice.

Aproape o echipă care astăzi, spun gurile rele, ar fi jucat... singură.

G. NICOLAESCU

JUCĂTORI	TOTAL MINUTE	SUMA NOTELOR
1. Bologan	1162	92
2. Florea	135	15
3. Baumgartner	53	4
4. Petre Nicolae	1170	85
5. Sărac	923	70
6. Lucaci	1350	100
7. Bule	270	20
8. Neșu	1215	95
9. Balogh	1313	91
10. Catona II	14	—
11. Moldovan	1096	86
12. Cociș	351	27
13. Dărăban	830	63
14. N. Alexandru	351	25
15. Șchiopu	838	70
16. Suciu	1125	105
17. Cefan	869	56
18. Arnoțchi	318	25
19. Bedea	24	5
20. Moț	395	39
21. Tamaș	615	56
22. Govalcic	21	—
23. Agud	167	11

„Lipsă de decizie, joacă demodat, se complică inutil. Atacă excesiv de stereotip, cele 5 goluri marcate în 15 etape atestă această concluzie. În apărare, marcajul este foarte larg. La acestea, se adaugă, desigur, și lipsa unui tot acceptabil Diviziei A. Desele neconcordanțe și frămîntări între conducerea clubului și antrenori au înrăutățit și mai mult situația. Pentru viitor, va trebui ca conducerea tehnică a echipei să-și îndrepte neîntîrziat atenția asupra organizării jocului echipei, în funcție de posibilități, și asupra moralului echipei care pare zdruncinat".

(APRECIERILE COLEGIULUI CENTRAL AL ANTRENORILOR)

C. F. R. Cluj ÎNTRE DORINȚA DE A FI ÎN „A" ȘI REALITATE

...„Echipa s-a format și a promovat în „A" datorită talentului unor jucători și conducători.... Asociația nu are sediu și un secretar salariat. În toamnă și în anii trecuți, ne-am antrenat pe pășunea cooperativei agricole din comuna Florești..."

(Ziarul „Sportul" din 30.I.1972. Din interviul acordat de dr. C. Rădulescu, consilier tehnic al echipei).

La prima vedere, lucrurile ar părea destul de clare. La jumătatea întrecerii, C.F.R. Cluj ocupă ultimul loc în clasament. Ca urmare a punctelor pierdute în deplasare, dar, mai ales, la Cluj, zestrea ei e neașteptat de săracă. Acum doar calculul hîrtiei a mai rămas de partea sa. Dar nu vom vorbi de ceea ce va fi, mai înainte de a vedea ceea ce a fost și cum a ajuns C.F.R. acolo unde se află.

FIȘIER COMPETIȚIONAL

22.VIII.	: Dinamo București	(a)	1—3
29.VIII.	: „U" Craiova	(d)	2—2
2.IX	: A.O. Kavala (Grecia)	(a)	2—2
5.IX.	: Jiul	(a)	1—2
12.IX.	: F.C. Argeș	(d)	1—2
26.IX.	: Rapid (s-a jucat la Sibiu)		0—1
3.X.	: U.T.A.	(d)	0—4
17.X.	: Politehnica	(a)	2—2
24.X.	: Universitatea Cluj	(a)	0—1
31.X.	: Crișul	(d)	8—1
7.XI.	: A.S. Armata	(a)	1—1
28.XI.	: Sport club Bacău	(d)	1—4
1.XII.	: Petrolul	(a)	1—0
5.XII.	: Steaua	(d)	1—1
8.XII.	: Farul	(d)	0—1
12.XII.	: Steagul roșu	(a)	0—0

Total : 16 meciuri jucate ; oficiale — 15 ; amicale internaționale — 1 ; victorii — 1 ; meciuri egale — 6 ; înfrîngeri — 9 ; golaveraj în campionat : 11—25.

Fază din meciul **Steaua—C.F.R.** La prima vedere se pare că e vorba de o fază banală. Dar de aici avea să urmeze autogolul lui Penzeș (care nu se vede în fotografie). Și, astfel, C.F.R. a mai pierdut un punct, deși realizase, la București, marea surpriză.

Foto : S. BAKCSY

JUCĂTORI	TOTAL MINUTE	SUMA NOTELOR
1. M. Bretan (15)	1350	100
2. Dragomir (15)	1350	99
3. Roman (15)	1350	96
4. Vișan (15)	1242	101
5. Țegean (15)	1117	97
6. Cojocaru (13)	987	86
7. Soo (11)	960	76
8. Totoianu (10)	909	67
9. O. Ionescu (9)	810	62
10. Szöke (8)	707	64
11. S. Bretan (13)	590	82
12. Strat (8)	501	46
13. Penzeș (6)	470	39
14. P. Gheorghe (9	410	45
15. Soptereanu (5)	396	33
16. Gadja (5)	387	33
17. Donici (7)	360	36
18. Munteanu II (7)	360	35
19 Lupu (4)	360	26
20. Pop (1)	63	4

În paranteză, numărul meciurilor la care au participat jucătorii.

O NEȘANSĂ SAU „ZIUA BUNĂ SE CUNOAȘTE DE DIMINEAȚĂ"?

Cum, necum, după zbuciumul din campionatul trecut, C.F.R. Cluj a rămas în Divizia A. Așadar, singurul ei țel fusese realizat. A venit primul meci al campionatului actual și C.F.R. a trebuit să dea piept chiar cu campioana țării, Dinamo București. Avantajul terenului a fost anulat din start de diferența de valoare și echipa clujeană a pierdut primul meci cu 1—3. A fost o neșansă pentru gazde că au jucat cu un asemenea adversar sau, de la început, s-a putut proba neputința echipei ? Credem că a doua variantă este mai aproape de adevăr. În meciul următor, suporterii (și poate chiar tehniicenii echipei) au fost cam derutați. C.F.R. a evoluat la Craiova, a realizat un neașteptat 2—2 și a fost la un pas de marea surpriză. Am văzut-o la fața locului și putem afirma că doar greșeala copilărească a lui **Cojocaru** (atunci pe post de libero) și ratarea lui **Țegean**, din min. 87, i-au împiedicat pe feroviari să cîștige.

O MICĂ DRAMĂ ȘI URMĂRILE EI

Drama a avut loc tot pe gazonul stadionului din Cluj, la 12 septembrie, cînd s-a jucat etapa a treia. C.F.R. pierdea în fața Jiului cu 1—2, fără ca adversarii să-i fi marcat vreun gol. **Cojocaru** — cel în care echipa își punea atîtea speranțe — și **Dragomir au marcat în propria poartă** și golul lui **Soo** nu a mai putut repara situația. Moralul echipei era serios zdruncinat. De aici a început căderea. Se pare că formația clujeană a fost urmărită și de o oarecare neșansă. La Sibiu, deși a avut o evoluție apreciată, a pierdut în fața Rapidului printr-un gol „picat," în minutul 90, împotriva cursului jocului, așa cum avea să se întîmple și în derbiul clujean, cînd **Totoianu**, neatent, a primit gol direct din corner. Și astfel, după asemenea întîmplări, C.F.R. a încheiat primele zece etape cu un bilanț neașteptat de slab : **3 puncte din 20 posibile, care au fixat-o pentru tot sezonul pe locul 16.**

O LICĂRIRE DE SPERANȚĂ...

O rază de speranță a luminat fețele feroviarilor atunci cînd echipa a gustat pentru prima oară din cupa victoriei. Era 1 decembrie, etapa a XII-a, la meciul cu Petrolul. Feroviarii au întîlnit o echipă și ea în derută, pe care au învins-o greu, printr-un gol marcat din 11 m, în minutul 4. Dar cele două puncte au fost plătite scump. Echipa l-a pierdut pe **Soo**, unul din jucătorii de reală valoare, care a căzut pradă nervilor și căruia comisia de disciplină nu i-a iertat greșeala **(lovire reciprocă cu Nae Ionescu)** și l-a suspendat pe trei etape. C.F.R. era în preajma unui greu examen, meciul de la București, cu Steaua. Nimeni nu se gîndea, însă, că formația clujeană va fi — din nou — la un pas de o mare surpriză, că doar **autogolul lui Penzeș** o va împiedica să realizeze o victorie de prestigiu. O sclipire ? Da, o sclipire ! Turul se terminase, de fapt, și bilanțul echipei avea să fie următorul : **o victorie, cinci „remize", nouă înfrîngeri, golaveraj 11—25, șapte puncte.** Un bilanț care spune totul.

AU LIPSIT CÎTEVA PIESE DE BAZĂ, DAR...

Într-un lot nu prea numeros și de o valoare mediocră, absența unor jucători se face simțită. Atunci cînd C.F.R. se pregătea pentru noul campionat, trei din oamenii săi au luat alte direcții. **Fanea**, un jucător de mijlocul terenului pe care multe echipe și l-ar dori, s-a reîntors la Universitatea ; portarul **Măreulescu** a plecat la Petrolul, iar **Octavian Ionescu**, înaintașul talentat și mai productiv decît colegii lui, a vrut să revină acasă, la București, să joace la Rapid. Așa a început C.F.R. Cluj noul campionat, fără trei din piesele sale de bază. Echipa le simțea lipsa. Apoi, poate cel mai valoros dintre jucători — **Cojocaru** — era „înculat" pe postul de libero, sacrificat pentru un sistem de joc pe care nu prea mulți l-au înțeles. Lui **Soo**, jucătorul cu șutul cel mai puternic, i s-au fixat, în exclusivitate, sarcini pentru mijlocul terenului. Antrenorii se angajaseră, de fapt, într-un sistem de joc oarecum greu, în raport cu posibilitățile concrete ale fotbaliștilor feroviari.

Rularea unui număr prea mare de jucători, de la o etapă la alta, reliefează o altă fațetă a deficiențelor. C.F.R. a folosit în acest tur de campionat 20 de jucători. Dintre ei doar **Marius Bretan, Roman, Dragomir, Vișan** și **Țegean** au rămas, etapă de etapă, în echipă. Pe posturile lor, primii trei s-au dovedit a fi și cei mai în formă. **Țegean**, în schimb, a apărut ba extremă, ba fundaș, ba mijlocaș, **Cojocaru** nu s-a aflat în cea mai bună dispoziție, iar mai tîrziu, el și alți vreo doi-trei au intrat în conflict cu antrenorii și a fost nevoit să rămînă, o etapă, în afara terenului. **Strat** a fost o deziluzie. **Sorin Bretan** a început să fie folosit cîte 18, 25, 23 și 45 de minute într-un joc. În atac, de fapt, doar **Octavian Ionescu**, de la revenire, a jucat meciurile de la cap la cap, în timp ce în jurul lui s-au perindat și s-au tot schimbat 5—6 jucători **(Petre Gheorghe, Donici, Munteanu II, Strat** ș.a.) cu sau fără succes. Apărarea, mai puțin măcinată de modificări a primit, totuși, goluri multe (cele mai multe din divizie), goluri explicate ca fiind „rodul gravelor greșeli personale". Dar nici atacul nu a reușit să înscrie decît 11 goluri, ceea ce dovedește că acest compartiment a fost, în principal, **„necazul cel mare"**, cum spunea antrenorul **Laurențiu Munteanu**.

DINCOLO DE CE SE VEDE PE TEREN

Această este formația feroviară privită prin prisma cifrelor, a rezultatelor, a jocurilor și comportării ei în teren. Dar cînd vorbim despre o echipă se cere să părăsim dreptunghiul de gazon și s-o privim puțin și din alte unghiuri, din unghiul vieții sale interioare sau al posibilităților organizatorice. Iată de ce, nu întîmplător, am considerat potrivit ca motto al acestor rînduri o frîntură din interviul consilierului tehnic al echipei, dr. **C. Rădulescu.** Am făcut aceasta pentru că nu se poate să ceri unei echipe să facă față întrecerii cu Dinamo, Steaua, Rapid, U.T.A. sau S. C. Bacău, iar **ea să nu dispună de un teren de antrenament și să se pregătească pe o pășune !** (n.n. am fost informați că de cîteva zile C.F.R. are, în sfîrșit, un sediu, un secretar salariat, un om de meserie. E un lucru important, dar asta nu înseamnă totul). Am aflat însă că la C.F.R. au existat și alte cauze legate de **viața particulară a unora, de demobilizarea altora, de neadeziunea totală la jocuri și pregătire ceea ce denotă că în stagiunea de toamnă au existat fisuri în munca de educație cu fotbaliștii.**

CE TREBUIE FĂCUT?

Pentru C.F.R. returul e foarte greu. De pe poziția actuală lupta va fi deosebit de aprră. Că va scăpa sau nu de retrogradare, asta e o chestiune de viitor, de orgoliu, de neabandonarea întrecerii **C.F.R. are nevoie, însă, de un sprijin real din partea forurilor în drept în asigurarea unor condiții de pregătire. La rîndul lor, jucătorii au datoria să se dăruiască total, fără mofturi și... condiții prealabile.** Poate că se impune ca și sistemul de joc să fie ales și adaptat pe măsura posibilităților lotului. **E nevoie de o stabilizare pe posturi, mai ales în atac,** unde în căutarea „formulei ideale" nimeni nu mai știe ce joacă și cum trebuie să joace.

Echipa feroviară are datoria să facă totul în retur pentru a șterge cît de cît neplăcuta imagine a evoluției sale din toamnă. Dacă, pînă la urmă, va trebui să retrogradeze în „B", să rămînă cu capul sus și demnă, așa cum spunea **dr. Rădulescu.** Pînă atunci însă, mai sînt 15 etape...

Constantin ALEXE

...„Jocul echipei nu a avut claritate tactică, recurgîndu-se și la dese improvizații. Datorită unor grave greșeli de apărare, a primit cel mai mare număr de goluri.

Deși a făcut partide mai bune, C.F.R. Cluj nu a reușit să se impună în mod deosebit nici ca manieră de joc și nici ca putere de luptă. Această echipă are nevoie de cîțiva jucători pe posturi-cheie, de îmbunătățirea moralului, de dăruire totală pentru perfecționare"...

(APRECIEREA COLEGIULUI CENTRAL AL ANTRENORILOR)

DUPĂ TURNEUL MAROCAN

„OLIMPICII" ŞI-AU CREAT OBLIGAŢIA CALIFICĂRII PENTRU MÜNCHEN

„Nimeni nu are obligaţii mai mari decît puterea lui" *(CELSUS)*

Oricîte şi orice s-ar spune, bilanţul turneului marocan este favorabil din mai multe puncte de vedere. **Zece goluri înscrise în patru partide, şi numai patru primite, fără să fi cunoscut înfrîngerea**, reprezintă un motiv de satisfacţie, mai ales pentru o echipă aflată la primii săi paşi. Dar, dincolo de aceste rezultate atît de cunoscute azi, turneul marocan interesează, în primul rînd, prin perspectiva ce a creat-o. Pentru că, acest turneu de iarnă, merituos cum am mai spus-o, nu reprezintă decît un punct de plecare pentru calificarea în turneul final al Jocurilor Olimpice de la München. Un punct în spirala autodepăşirii necesare..

TOATE PREMISELE DEBUTULUI PĂREAU POTRIVNICE...

Eşecul unei experienţe nu prea îndepărtate, ca şi analiza lucidă a programului internaţional încărcat al fotbalului nostru în acest an, au dus la zămislirea unei noi echipe olimpice ale cărei responsabilităţi n-au mai fost stabilite pentru simplul motiv că... existau deja. În virtutea acestui deziderat, în luna ianuarie fostul antrenor al naţionalei de tineret, **Gheorghe Ola**, a primit delicata misiune de a alcătui o nouă echipă olimpică, echipă care numai peste cîteva zile de la existenţa sa teoretică urma să plece în Maroc pentru un turneu de patru jocuri. Desigur, echipa putea fi alcătuită uşor, de oricine, numai că imperativul său major înseamnă **calificarea pentru München, adică cîştigarea la două goluri diferenţă a partidei decisive cu Danemarca din 21 mai de la Bucureşti.** Ceea ce, să recunoaştem, presupunea de la bun început o responsabilitate enormă a selecţiei, pentru că pînă în luna mai nu prea este timp de experienţe.

„Ni une fois, l'ailier Ghazouani ne passera pas [illegible] à la dernière seconde par son adversaire. (Ph. LAHLOU)

La Roumanie: Une leçon d'efficacité

de l'équipe marocaine

ROMANIA: O LECŢIE DE EFICACITATE" — scrie cotidianul L'Opinion după acel 4—2 de la Casablanca

Dincolo de această problemă fundamentală, interveneau şi alte premise importante în turneul marocan, chemat să răspundă la mai multe întrebări vitale. **Era vorba de stadiul de pregătire a „celor 17", care au constituit lotul, de trecerea de la pregătirea nespecifică la cea de joc, de eterogenitatea lotului alcătuit din jucători de la şapte cluburi.** Şi, cum parcă toate acestea n-ar fi fost suficiente, a venit şi surpriza organizatorilor care îngreuna şi mai mult plecarea în... drumul ce vrem cu toţii să ducă către München. Organizatorii au schimbat peste noapte programul turneului (şi nu fără o logică anume !) stabilind ca echipa noastră să întîlnească în primul joc naţionala Marocului, şi nu în al treilea cum se programase iniţial. Marocul fusese totuşi la C.M. din Mexic. Învinsese cu ani în urmă, la Casablanca, prima noastră garnitură. Şi, în primul rînd, se afla în faza maximă a pregătirilor înaintea plecării la turneul final al Cupei Africii din Camerum, în timp ce mulţi dntre jucătorii noştri abia acum se întîlneau cu mingea după încheierea turului campionatului.

Pentru unii toate antecedentele de mai sus pot apărea drept simple speculaţii. Pentru moralul unei echipe care urma să se nască toate acestea au reprezentat, însă, serioase motive de nelinişte, meditaţie şi acţiune.

...DAR OLIMPICII AU ÎNTRECUT AŞTEPTĂRILE

Adevărul e că ne-a fost teamă de acel prim joc cu naţionala Marocului. Ne-a fost teamă din toate motivele amintite. Şi, în primul rînd, pentru că de foarte multe ori, de felul cum faci primul pas depinde întreaga evoluţie ulterioară. Şi antrenorului **Gh. Ola** i-a fost într-un fel teamă. Numai jucătorilor nu le-a fost frică. Sau dacă le-a fost cumva, nu s-au trădat în nici un fel. Din contră. Echipa care juca întîia dată împreună a surprins din start prin **omogenitate**. Echipa noastră olimpică şi-a început existenţa de parcă ar fi jucat de cînd lumea împreună, şi, păşind cu dreptul, şi-a etalat întreg registrul de calităţi pe itinerariul celor patru partide.

În prima a dat o măsură a **inteligenţei şi valorii sale tehnice, dezechilibrînd adversarul prin jocul desăvîrşit de pase, prin luciditate tactică, eficacitate şi admirabil efort colectiv.** În cea de a doua, cu combinata WAC-RAJA, **şi-a etalat unitatea de acţiune şi de calm, dar mai ales maturitatea sa în faţa unor obstacole dificile cum au fost cei doi arbitri potrivnici şi jocul dur al adversarului în prima repriză.** La Fez, la acel 4—0, şi-a dovedit **fantezia creatoare, tehnica rafinată şi marile disponibilităţi ofensive.** Pentru ca la Tanger, în cel de al patrulea joc dintr-o săptămînă, pe un teren acoperit cu apă, în faţa celui mai tenace adversar întîlnit cum a fost selecţionata Nordului alcătuită din două divizionare B, **olimpicii să demonstreze marea lor putere de luptă.**

Argumentînd, încă o dată, ideea de joc ofensiv al echipei olimpice, fundaşul Pop s-a lansat din nou în atac, trecînd nălucă pe lîngă... fundaşul Cherif. Dintr-o asemenea „evadare" irezistibilă a fundaşului rapidist s-a născut primul gol înscris de olimpici în turneul marocan.

Ghiţă a devenit după primul joc, cu naţionala Marocului, marele favorit al tribunelor. Iată-l într-una din acele intervenţii spectaculoase şi utile, pe Stade d'Honneur din Casablanca

Condensat într-o singură frază, mai tehnicistă, turneul marocan ar însemna: **joc gîndit, foarte disciplinat tactic, cu vizibilă tendinţă ofensivă prin participarea regulată la atacuri a celor doi fundaşi laterali, în ciuda formulei 1—4—3—3; mare mobilitate pe toată suprafaţa terenului, mare număr de finalizări şi o bună eficacitate în deplasare.** Desigur efectul acesta, nesperat de bun şi de rapid obţinut îşi are cauzele sale bine definite. Cred că din lanţul cauzal nu putem exclude valoarea jucătorilor reuniţi în acest lot, seriozitatea şi capacitatea celor doi antrenori, şi în primul rînd dorinţa de afirmare a acestui întreg colectiv numit în alţi termeni „naţionala secundă a ţării".

În turneul de peste Mediterană, dincolo de terenurile de joc, toate gazonate cu excepţia ultimului — foarte greu din cauza ploii — dincolo de replica adversarilor, ceea ce a întrecut toate aşteptările — chiar şi ale antrenorilor **Gheorghe Ola** şi **Cornel Drăguşin**, aflaţi într-o excelentă colaborare de-a lungul turneului — a **fost jocul complet al echipei**, sedimentarea din start a unei formaţii de bază matură şi capabilă de exprimări superioare în faţa unor adversari şi mai buni decît cei întîlniţi în Maroc. Jocul bun de ansamblu al întregii echipe olimpice a relevat însă şi...

CÎTEVA EVOLUŢII DE EXCEPŢIE

a) **Ghiţă şi Pop** — cei mai buni oameni ai turneului, deşi, pe compartimente, defensiva a fost inferioară ofensivei. **Ianul** şi **Vlad** au evoluat bine, dar forma lor sportivă de început (ieşeanul are şi circumstanţele unei accidentări înaintea turneului) nu le-a permis etalarea adevăratelor posibiltăţi. Ambii reprezintă, însă două puncte de sprijin în reduta lui **Gheorghe Ola. Mioc** a însemnat un debut bun, mai ales pentru... ofensivă. Băcăuanul plăteşte încă tribut primei copilării, pe cînd juca extrema dreapta, şi rămîne de prea multe ori în faţă. Cît despre **Codrea**, el a fost mai bun de la un joc la altul, promiţînd un salt de mult aşteptat.

b) **Rugiubei şi Jercan** — adevărate revelaţii prin jocul lor incisiv şi eficace. Un cuvînt în plus pentru băcăuan, golgeter (trei goluri înscrise, ca şi **Kun II**), chiar dacă în ultimele două partide a evoluat pe postul de extremă dreaptă. Mi-aş permite aici o paranteză. Toate echipele moderne se străduiesc să mărească numărul vîrfurilor, cu alte cuvinte să ridice potenţialul de atac. **Rugiubei** a fost cel mai bun atacant al turneului, jucînd chiar şi extremă dreaptă. Dar, să nu uităm. **În Maroc, olimpicii au jucat cu o linie de trei atacanţi ceea ce — cel puţin teoretic — pare insuficient pentru jocul cu Danemarca. De aceea se impune şi o extremă dreaptă pe măsura necesităţilor echipei.** Confirmarea formei bune a lui **Rugiubei** şi asoensiunea — tot de formă — a lui **Kun II** (mai aproape de valoarea sa şi cerinţele echipei doar în ultimul joc) sau (de ce nu ?!) **Tătaru II**, ar însemna pentru echipa olimpică două vîrfuri — speranţă.

c) **Simionaş**, omul cu plămîni de oţel, cel care — după statistica întocmită de antrenorul **Cornel Drăguşin** — s-a întîlnit de cele mai multe ori cu mingea (avantajul este zdrobitor) în acest turneu. **Simionaş** a însemnat pentru linia mediană ceea ce înseamnă **Radu Nunweiller** la naţională, avînd în plus o capacitate de efort constant superioară. Ceilalţi doi jucători ai liniei de mijloc, **Domide** şi **Broşovschi** au început turneul sub forma lor. **Domide** a reuşit, însă, şi momente de mare virtuozitate, [illegible] 60 de minute din jocul de la Tanger reprezentînd apogeul său în acest turneu. Din păcate linia mediană n-a putut beneficia şi de maturitatea lui **Pescaru** care — în pofida eforturilor doctorului **Nicolae Stănescu**, care a făcut adevărate minuni cu **Ianul** şi **Rugiubei** — n-a putut juca decît 12 minute.

d) **Radu, Olteanu şi Petreanu** — singurii care nu au reuşit să se ridice la nivelul impus de echipă. Se pare că ei au fost depăşiţi de atitudinea psihică a noului prag. Ultimii doi vor fi rodaţi în continuare la lotul de tineret.

Au existat cîteva evoluţii de excepţie în jocul olimpicilor noştri. Dar jocul bun al echipei n-a fost o excepţie. A fost o primă probă a posibilităţilor acestor băieţi talentaţi.

Astăzi, la aproape o lună după ce abia fusese schiţat lotul olimpic, **Gheorghe Ola** se poate considera un antrenor oarecum liniştit din moment ce turneul marocan a reuşit să rezolve marea ecuaţie — **naşterea echipei**. De altfel, după încheierea turneului, într-una din camerele hotelului Transatlantic din Casablanca, antrenorul principal al olimpicilor avea să se confeseze cu franchetea-i caracteristică: **„Sînt mulţumit de acest turneu pentru că mi-a oferit rezolvări peste aşteptările mele, rezolvări care îmi dau certitudinea muncii de viitor. Dacă aceste rezolvări erau pe jumătate, viitorul imediat şi de perspectivă ar fi fost de două ori mai greu".**

Ceea ce nu înseamnă, însă, că **Gheorghe Ola** e în culmea euforiei. El ştie mai bine decît oricine că această echipă are nevoie de creşteri valorice prin felul de expresie cît şi prin completarea lotului. Pentru că, deşi formaţia de bază s-a născut pe malul Atlanticului, mai repede decît se credea, există încă şansa plusării sale valorice. Prin „sondarea" jucătorilor de la Steaua **(Pantea, Tătaru, Vigu şi Cristache)** care au absentat în „experienţa marocană", şi prin jocurile de campionat ce pot conferi următoarei acţiuni a „olimpicilor" (20—22 martie) valenţe superioare. Ceea ce, de fapt, înseamnă că porţile lotului olimpic n-au fost zăvorite. **Gheorghe Ola** intenţionează să-şi completeze lotul pe parcurs încît să beneficieze de rezerve egale ca valoare cu titularii. Este, într-un fel, o minusă aruncată deopotrivă celor care şi-au cîştigat încrederea şi locul în echipă după turneul marocan, dar şi celor care n-au reuşit încă să-şi demonstreze posibilităţile. Un motiv în plus pentru a înţelege că motto-ul acestor rînduri, aparţinînd unui filozof roman, autorul tratatului... „Cuvînt adevărat" — nu este un act de pedanterie.

Victoria de la Casablanca în faţa Marocului a creat echipei olimpice obligaţia să-şi depăşească actuala condiţie. Şi noua condiţie superioară nu poate fi decît calificarea pentru München..

Mircea M. IONESCU

NOTELE LUI GHEORGHE OLA

Nota generală a echipei de-a lungul întregului turneu: **8,50.**

Notele acordate celor 16 jucători folosiţi: **Ghiţă 9, Suciu 8, Pop 9, Mioc 6+, Codrea 8, Ianul 7, Vlad 7+, Olteanu 6, Domide 8, Simionaş 8+, Broşovschi 8, Petreanu 6, Radu 5, Rugiubei 8+, Kun II 8, Jercan 8.** Pescaru a jucat numai 12 minute.

Autorul acestor rînduri îşi propune ca în ziua de 21 mai să intre în „conflict" cu antrenorul **Gheorghe Ola** acordînd echipei olimpice numai note de la 8 în sus.

„JUDECAŢI-NE TURNEUL LA... MECIURILE CU BAYERN!"

4 INTERLOCUTORI DE LA STEAUA SUSŢIN CĂ ECHIPA LOR NU S-A ÎNTORS DIN AMERICA DE SUD NUMAI CU GOLURI

Întoarcerea echipei Steaua din America de Sud a fost primită cu un cor de critici, în mare parte justificate. Bătăile rămîn bătăi şi n-au fost nicicînd elogiate sau mîngîiate cu flori. Învinşii au avut parte mai ales de spinii florilor... Cîştigătoarea Cupei nu avea de ce să fie exceptată de la acest tratament. **Plecată peste Ocean cu o spoială de pregătire generală — care i-a lipsit pe jucători de o elementară şi obligatorie condiţie fizică — Steaua nici nu putea obţine rezultate superioare în faţa unor echipe puternice, cu mare forţă de atac, cum sînt cele braziliene. Poate că tocmai această superficială tratare iniţială a turneului este marea vină a Stelei.**

Turneul sud-american a trecut însă. Au trecut şi bătăile. Interesant este să ştim acum cu ce s-au ales fotbaliştii Stelei în afara lor. Cu atît mai mult cu cît într-un turneu de pregătire nu rezultatele seci atestă utilitatea lui, care poate fi adeseori reală în pofida unor eşecuri şi iluzorie în pofida unor victorii. În cazul în speţă, nu o suită de scoruri favorabile obţinute de Steaua în Peru şi Brazilia ar fi certificat utilitatea turneului, după cum nici suita de contraperformanţe nu indică sau stabileşte inutilitatea lui.

Cît a folosit Stelei aspra campanie braziliană se va vedea mai tîrziu. Atunci se va putea judeca obiectiv „ÎNCĂRCĂTURA" cu care s-a întors din ţara fotbalului echipa antrenată de Valentin Stănescu şi Gh. Constantin. Plecînd de la premisa că un turneu în Brazilia este, înainte de toate, pentru aproape orice echipă europeană, o călătorie de studiu, de acumulări, socotim că este hazardat să condamnăm fără drept de apel, acum, turneul Stelei, atîta timp cît nu pot fi încă judecate adevăratele roade ale turneului.

Interesant ni se pare astăzi să cunoaştem mai ales cu ce au rămas — pe planul impresiilor, al documentării, al formării şi perfecţionării lor ca fotbalişti — jucătorii de la Steaua şi doar în secundar ne stîrnesc curiozitatea neplăcutele întîmplări de joc ale acestei echipe.

În lumina acestei optici, am abordat patru „subiecţi" de notorietate ai teamului militar, dornici să aflăm cum apreciază turneul în America de Sud şi eventuala lui înrîurire asupra destinelor individuale, de fotbalişti, ca şi asupra celui al echipei.

●

Primul interlocutor, una din personalităţile fotbalului românesc, maestrul emerit al sportului Gh. Constantin.

— **Sînt, bineînţeles, nemulţumit de rezultate. N-am trăit, pînă la meciul cu Palmeiras, nici ca jucător, nici ca antrenor, o înfrîngere cu 7—0. La Sao Paulo am făcut această tristă experienţă... În pofida situaţiei noastre de astăzi, de neinvidiat, — ar fi fost, fără îndoială, mai comodă şi mai plăcută dacă am fi făcut o plimbare în Liban, de pildă, obţinînd victorii fără nici o semnificaţie — vreau să previn pe toată lumea că acest turneu va fi considerat — la ora adunărilor — de un real cîştig pentru echipă, pentru jucători, pentru antrenori. Nu obişnuiesc să mă joc cu vorbele. Am fost în Brazilia şi acum 11 ani, pe atunci fotbalist activ, şi acum, antrenor, şi pot spune că şi atunci şi de data aceasta am învăţat multe. Sînt de asemenea ferm convins că şi tinerii noştri jucători au LUAT multe de la fotbalul brazilian.**

REPORTER: Orice iubitor al fotbalului de la noi este curios să afle ce a mai avut azi de învăţat „profesorul" Constantin în Brazilia?

CONSTANTIN: **Fără falsă modestie, multe. Am învăţat că fotbalul brazilian înseamnă azi: 1) — tehnică de virtuozitate dublată de forţă, de un surprinzător joc tare în momentele de apărare (n-aş fi crezut, dar am văzut cu ochii mei) asta însemnînd că brazilienii au preluat de la englezi şi vest-germani o lecţie pe care înainte nu o cunoşteau; 2) — în aproape orice echipă, pe cei 10 jucători de cîmp nu-i identifici, că-s apărători sau atacanţi, decît după numărul de pe tricou: fiecare este înzestrat cu toate atu-urile „vîrfului", ale apărătorului libero sau ale fundaşului de margine; 3) — disciplina fotbalistului brazilian nu este întrecută decît de fanatismul lui de a ajunge mare vedetă.**

REP: Cum este privit actualmente fotbalul românesc în Brazilia?

CONSTANTIN: Este stimat şi preţuit.

REP: Nu crezi că rezultatele Stelei au avut, cît de cît, o influenţă asupra cotei amintite de stimă?

CONSTANTIN: **Fără îndoială, şocurile rezultatelor nu ne-au făcut o reclamă favorabilă nouă, fotbaliştilor români. Trebuie reţinut însă şi faptul că publicul brazilian este obişnuit ca echipele sale să întrecă în această perioadă orice formaţie europeană. Exemplul naţionalei Ungariei, primul la îndemînă (4 jocuri, 3 înfrîngeri), este aproape la fel de grăitor ca şi al nostru.**

REP: O ultimă întrebare: consideri că Steaua va acuza o oarecare criză de moral după acel eşec de pomină cu Palmeiras?

CONSTANTIN: **Înfrîngerile de pomină pot fi trambulinele unor importante victorii de mîine. Vezi precedentul U.T.A. — între Legia (0—8) şi Feyenoord.**

Eu zic să ne fie judecat turneul la meciurile cu Bayern München...

●

„Timpul II" cu unul din cei mai reprezentativi jucători ai echipei Steaua — **Vigu.**

REP: Greu turneul, Vigule?

VIGU: **Greu, dar extrem de util. Am avut numai de învăţat.**

REP: Fără a spune ce anume aţi avut de învăţat sau eventual aţi învăţat deja, afirmaţia ta sună ca un vers învăţat pe de rost...

VIGU: **Ce am învăţat eu, de pildă, este imposibil să nu arăt pe teren. Simt că am crescut ca fotbalist pe toate planurile...**

REP: Mai la obiect...

VIGU: **Îmi voi simplifica mult jocul. Brazilienii joacă uimitor de simplu. Poate tocmai de aceea ating uneori perfecţiunea. Deşi sîntem mult mai puţin tehnici ca ei, noi facem adeseori 2—3 artificii — aşa-zis „tehnice" — nu gratuite, ci realmente dăunătoare cursivităţii şi eficienţei jocului.**

REP: Ce impresie ţi-a făcut pregătirea propriu-zisă a fotbaliştilor brazilieni?

VIGU: **N-am văzut în viaţa mea fotbalişti care să lucreze atît de intens şi atît de mult ca brazilienii. MUNCA este a doua mare „cheie" — adăugată însuşirilor naturale — a supremaţiei braziliene în fotbal.**

REP: Crezi că o altă echipă de a noastră ar fi avut o comportare superioară în Brazilia?

VIGU: **Poate doar U.T.A. Este formaţia românească cea mai legată, cea mai omogenă, „acoperită" la toate compartimentele şi la toate posturile. Ştiţi, un meci cu o echipă braziliană aduce cu o... auscultare medicală. Organismul formaţiei adverse este minuţios examinat, iar în clipa în care ţi-a găsit o hibă eşti pierdut. O singură rotiţă din angrenaj dacă nu merge, şi toate atacurile se scurg pe acolo pînă cedezi. Fiind sinceri, trebuie să recunoaştem că echipa noastră are cîteva rotiţe slăbuţe — s-a văzut limpede şi în turul campionatului —, iar echipele braziliene nu iartă asemenea slăbiciuni. În paranteză fie spus, a doua zi după meciul cu Palmeiras, discutînd cu antrenorul naţionalei maghiare, Illovszky, care urmărise partida noastră, mi-a spus că după 10 minute de joc ar fi schimbat 4 oameni...**

REP: Dacă ar fi să alegi două superlative din jocul văzut la echipele braziliene, la care te-ai opri?

VIGU: **Jocul fantastic al extremelor. Am văzut 7—8... Jairzinho. Aripi care literalmente înebunesc apărările. Şi „un-doi"-urile. Teribil de rapide, extrem de precise, mingea strecurîndu-se pe lîngă apărători ca o şopîrlă...**

●

„Timpul III" — consacrat mezinilor echipei, **Năstase** (18 ani şi 4 luni) şi **Aelenei** (18 ani şi o lună) — două talente incontestabile ale fotbalului nostru, hărăzite, avem toate motivele să sperăm, unor frumoase cariere.

NĂSTASE: **Aproape în fiecare noapte, de la înapoiere, visez Brazilia, fotbalul de poveste pe care l-am văzut acolo. Ce spectacol extraordinar! Să priveşti zilnic cîteva ore de fotbal brazilian, pe stadion sau pe micul ecran (fiecare meci este retransmis de 3—4 ori) e ceva nemaipomenit. Oricum am fi jucat, nu puteam să-i învingem. E drept că scorul din partida cu Palmeiras a fost un accident (ne-a speriat şi formidabila demonstraţie a echipei pauliste în faţa liderului campionatului iugoslav, Zelezniciar), dar să ştiţi că cine spune că merge în Brazilia ca să bată este un glumeţ... După acest turneu, eu, personal, voi căuta să joc numai „dintr-o bucată" şi voi şuta — cu tot riscul — din prima poziţie, fără preluare. O să vedeţi pe teren ce va însemna asta pentru adversarii noştri.**

AELENEI: **Deşi citisem multe şi văzusem filme cu fotbalul brazilian, ce am văzut acolo a întrecut toate închipuirile mele. Mi-a plăcut tot ce am văzut.**

REP: Şi bătăile?...

AELENEI: **Urmărindu-i pe brazilieni cum joacă, aproape că uiţi să te mai superi cînd te bat. Am văzut Copacabana, raiul a mii de fotbalişti, am fost pe Maracana, am intrat chiar şi în cabina unde s-a echipat Pele înaintea marcării celui de-al 1000-lea gol al său (ce păcat că nu l-am văzut şi pe Pele !), am văzut un fot**bal minunat (ce pase extraordinare pot să-şi adreseze chiar şi atunci cînd sînt cu spatele unul la celălalt !): sînt puţin necăjit de rezultate, dar şi foarte ambiţios să arăt ce am învăţat.

Marius POPESCU

Secvenţă din partida susţinută de Steaua cu Portuguesa. Portarul Coman intervine cu siguranţă, stopînd unul dintre atacurile jucătorilor echipei braziliene. Scorul meciului: 0—1.

MOMENT U.T.A.—MARTIN PETERS

● BILANŢ AL „DISTINSEI DOAMNE": 28 DE ANTRENAMENTE ŞI 450 DE MINUTE DE JOC ● 4 MARTIE, DATĂ PROBABILĂ PENTRU „SPIONAREA" LUI TOTTENHAM ● „MI-AR PLACE, DIN NOU SĂ RĂZBUNĂM RAPIDUL" ● UN POSIBIL MECI DINAMO — U. T. A. LA LUMINA REFLECTOARELOR, ÎN CAPITALĂ

LERETER

„Amicalul" U.T.A.-ei cu Progresul (1—0 pentru bancari), înaintea decolării spre Algeria, era al cincilea la număr din suita jocurilor-test premergătoare meciului cu Tottenham. Rezultatul nu spune aproape nimic, în condiţiile cînd la unii dintre jucătorii arădeni s-a observat cu claritate tendinţa lor de a se menaja.

De pe banca rezervelor, antrenorul **Nicolae Dumitrescu** urmărea în linişte mişcarea de ansamblu a echipei. Cînd **Dudu Georgescu** a „croşetat" cu nonşalanţă printre masivii fundaşi centrali „utişti", **Coco** medita, probabil, la **Chivers**, „maşina de goluri" a echipei londoneze. L-am interpelat:

— **„Operaţiunea Tottenham" intră acum într-o nouă fază, odată cu turneul din Algeria. Dacă aţi trage linie peste perioada pregătitoare scursă ce am putea afla?**

— După 28 de antrenamente şi 450 de minute de joc mă declar satisfăcut de capacitatea fizică a echipei. Acum, în cele trei jocuri ale turneului algerian, se pune problema omogenizării formaţiei, asigurării formei sportive şi exersării unor scheme tactice adecvate jocului în deplasare. Sper ca terenurile uscate, clima de acolo şi adversarii pe care-i vom întîlni să faciliteze îndeplinirea obiectivelor propuse.

— **I-aţi văzut pe londonezi sau intenţionaţi să-i vedeţi pentru a vă pregăti replica de rigoare?**

— Aici e marea problemă. Nu ştiu aproape nimic despre ei decît din auzite, cînd au jucat cu Rapid. Am la dispoziţie o singură dată pentru o eventuală deplasare la Londra: 4 martie. Dar pot eu să nu fiu în permanenţă lîngă echipă, să-i simt pulsul cu trei zile înaintea confruntării? Şi apoi adăugaţi riscurile unei călătorii cu avionul cînd deseori nu ştii de azi pe mîine ce-ţi rezervă capriciile vremii. Rămîne de văzut cum vom efectua observarea unui adversar mai dificil, din toate punctele de vedere, decît Vitoria Setubal.

— **Apropo, Rapidul a fost răzbunat o dată. Sorţii v-au pus din nou în faţă cu o asemenea alternativă. Ce părere aveţi?**

— Mi-ar place nespus de mult să repetăm isprava. La urma urmei am auzit că la Bucureşti feroviarii au fost în poziţie de cîştigători ratînd două-trei ocazii de gol în prima repriză. Fotbalul are atîtea necunoscute încît e greu să prevezi totul. Cert este că în primul joc de la Arad ne vom lupta ca leii.

— **La întoarcerea din Algeria ce program de pregătire veţi avea?**

— Jocuri cît mai multe, dintre care unul în curs de tratative pe 26 sau 27 februarie, cu echipa Dinamo la lumina reflectoarelor, la Bucureşti. Vrem să ne aclimatizăm pentru manşa a doua de la Londra. Apoi campionatul...

— **Noutăţi în formula probabilă a echipei?**

— Nici una. Aceeaşi osatură din campionatul trecut, bineînţeles dacă toţi vor fi valizi pînă la 7 martie. Dacă nu, voi apela la cele două-trei rezerve — Ziller, Calinin, Axente şi... gata, am epuizat întregul lot.

Aşadar, Nicolae Dumitrescu, antrenorul care preferă să vorbească puţin şi să facă mult, pregăteşte cu calm şi, de ce nu, în ciuda unor inerente dificultăţi, cu optimism prima partidă cu Tottenham. Episodul Feyenoord îi dă curaj lui şi tuturor jucătorilor care reprezintă culorile „distinsei doamne" — zic eu — şi nu „bătrînei doamne" din Arad.

...În seara dinaintea plecării spre Alger l-am căutat din nou pe antrenorul arădean la hotelul „Union". De la recepţie mi s-a spus că întreaga caravană s-a culcat devreme. Cam în acelaşi timp, cînd Martin Peters, autorul golului victoriei lui Tottenham, jubila pe terenul formaţiei Nottingham Forest.

Stelian TRANDAFIRESCU

N. R. Din nou U.T.A., ca şi în deplasarea din toamnă făcută în Portugalia, a plecat peste hotare fără medic. Este inadmisibilă uşurinţa unei astfel de decizii care poate avea repercusiuni asupra stării de sănătate a întregului lot, într-un turneu, care ridică multe probleme de alimentaţie, de aclimatizare a organismului, făcînd abstracţie de eventualele traumatisme ce se pot ivi în timpul jocurilor. Federaţia de specialitate are datoria să analizeze acest caz şi să aplice sancţiunile de rigoare aşa cum a făcut-o nu de mult, în cazul echipei Petrolul.

SE APROPIE NOUL SEZON COMPETIȚIONAL

CE AȚI ÎNTREPRINS PENTRU

ÎNTĂRIREA DISCIPLINEI ȘI A SPORTIVITĂȚII?

ANCHETĂ PRINTRE ANTRENORI ȘI CONDUCĂTORI

Ziua inaugurării sezonului oficial de primăvară se apropie cu pași repezi. Pregătirile echipelor divizionare A se intensifică, intrînd în faza finală, în care se cristalizează formațiile și ideea de joc, se finisează forma jucătorilor pentru un retur de campionat care se anunță extrem de disputat, aspru chiar.

Concomitent cu aceste preocupări, sezonului competițional de primăvară trebuie să i se asigure și acel climat de disciplină și sportivitate fără reproș care să alimenteze PREOCUPAREA FAȚĂ DE RIDICAREA NIVELULUI TEHNIC AL ECHIPELOR ȘI — PRIN ELE — AL CAMPIONATULUI, ca bază pentru o activitate rodnică a echipelor reprezentative, angajate în primăvară în confruntări importante și prestigioase.

CE AU FĂCUT DIVIZONARELE A IN ACEASTĂ DIRECȚIE? Iată tema anchetei de față printre conducători și antrenori. In răspunsurile lor găsim preocupări concrete, acțiuni interesante — le veți cunoaște mai jos—, pe care le dorim nu numai permanentizate, ci și înnoite ca forme și căi menite să contribuie și mai mult la educarea fotbaliștilor, la întărirea disciplinei și a sportivității.

EDUCARE MULTILATERALĂ, DAR ȘI EXIGENȚĂ FAȚĂ DE INDISCIPLINĂ

AL. ENE (vicepreședinte la clubul Dinamo): „Cu începere din luna ianuarie, am organizat în cadrul clubului nostru un curs la care iau parte toți jucătorii și care cuprinde în program, atît teme legate de pregătirea profesională cît și de cea educativă. Sîntem decișI să fim cît se poate de exigenți cu acei fotbaliști care se fac vinovați de acte de indisciplină atît pe teren ca și în viața particulară. Ne vom dispensa fără nici o urmă de regret de acele elemente care nu înțeleg că un adevărat sportiv trebuie să fie în primul rînd un exemplu de comportare".

P. RĂDULESCU (Sport Club Bacău): „În sezonul trecut am înregistrat — din păcate — o serie de abateri disciplinare, atît în teren (Velicu, Hrițcu), cît și în viața extra-sportivă (Ghiță). Desigur că asemenea fapte ne-au adus multe prejudicii. De aceea, clubul și secția de fotbal au întocmit un plan de măsuri educative cu responsabilități concrete, măsuri care au și început să se traducă în viață. Dintre acestea pot enumera, de pildă, organizarea la club a învățămîntului politic, cu sprijinul comitetului județean de partid".

P. RAPAPORT (vicepreședinte al clubului F.C. Argeș): „Noi socotim că am făcut un lucru bun prin încadrarea tuturor antrenorilor și jucătorilor într-o formă organizată a învățămîntului politic, care se desfășoară cu regularitate. De altfel, în îmbunătățirea procesului de educație folosim forme variate și cu un conținut eficace.

Pe de altă parte, vom spori exigența față de comportarea fotbaliștilor, atît pe terenul de sport, cît și în viața de toate zilele."

JUCĂTORII — PROPRIII LOR JUDECĂTORI

ILIE OANĂ (Petrolul): „Clubul nostru a acordat întotdeauna o atenție corespunzătoare disciplinei, desfășurînd un proces educativ continuu și acționînd toate pîrghiile prin care pot fi plămădite caractere robuste, jucători cu principii sănătoase despre muncă și viață. Destul de rarele abateri ivite sînt imediat puse în discuția colectivului, echipa luînd întotdeauna atitudine împotriva jucătorilor care s-au făcut vinovați de gesturi nesportive. Așa cum s-a întîmplat cu singurul caz din turul campionatului — N. Ionescu".

C. BERICĂ (secretarul clubului Politehnica Iași): „Problema aceasta ne-a preocupă permanent. Am elaborat un plan de acțiuni printre care: expuneri pe diferite teme (de pildă etica sportivului de tip nou) făcute de cadre didactice; întîlniri cu muncitorii din diferite întreprinderi, pentru ca jucătorii noștri să cunoască munca și realizările lor (la Uzina Nicolina, de exemplu); întîlniri cu artiștii Teatrului Național din Iași și în colaborare cu comitetul municipal U.T.C., cu elevii liceelor și școlilor generale.

Antrenorul V. Mărdărescu a recurs și la alte forme educative. Astfel, pentru a întări atmosfera de disciplină a antrenamentelor și a stimula simțul de răspundere al jucătorilor, partea pregătitoare a ședințelor de instruire a fost condusă, prin rotație, de jucători. Iar ca măsură de autocontrol, fotbaliștii care au comis abateri și-au propus singuri sancțiunea în fața colegilor lor.

Semnificativ este că asemenea cazuri s-au limitat la... 14 minute de întîrziere, acumulate de cinci jucători (Simionaș, Stoicescu, Sofian, Grecrosu, Alecu), care însă au fost autosancționate".

C. CERNĂIANU (Universitatea Craiova): „Am preluat echipa „U" Craiova „din mers" și mi-a trebuit timp ca să mă acomodez și să cunosc bine de tot jucătorii, ca să pot impune un regim de disciplină de la care nu mă abat. Pretind jucătorilor respectarea disciplinei și participarea conștientă la antrenamente și joc, o comportare fără repros în afara terenului. Ei au răspuns afirmativ acestor deziderate. Unul singur n-a înțeles: Pîrvu, în ciuda eforturilor făcute pentru a-l readuce pe drumul cel bun.

În folosul unității secției de fotbal și pentru a ridica spiritul de răspundere al jucătorilor am elaborat un regulament de ordine interioară în virtutea căruia orice abatere vine spre judecată mai întîi în fața fotbaliștilor și apoi este luată în discuție de antrenori și biroul secției".

NICI O CONCESIE, INDIFERENT DE NUME ȘI VALOARE

B. MARIAN (Rapid): „In această perioadă premergătoare returului s-au intensificat eforturile pentru instaurarea unui climat de disciplină fermă, clubul fiind hotărît să prevină orice abatere, să desfășoare un complex proces instructiv-educativ (cursuri de învățămînt politic, acțiuni culturale atractive etc.). Nu se va mai face nici un compromis. Orice abatere va fi aspru sancționată, așa cum s-a întîmplat cu Răducanu și Pop".

L. VLAD (Crișul Oradea): „In situația echipei noastre, numai printr-o disciplină strictă se mai poate îmbunătăți poziția în clasament. Disciplina trebuie să se manifeste atît în timpul meciurilor, cît și la antrenamente. Iată de ce, pentru lipsă de interes în pregătire, Moldovan, Balogh și Suciu au fost scoși, temporar, din lotul primei echipe. Sîntem hotărîți să lucrăm cu jucători mai puțin valoroși, dar disciplinați, dispuși să lupte pentru culorile echipei. Cît privește pe Dărăban, singurul suspendat de la Crișul în turul campionatului, el a fost avertizat de antrenori și secție pentru ultima dată, iar dacă nu va înțelege să se încadreze în disciplina și conduita formației, îl vom suspenda și noi. Nu de alta, dar un caz, fie el și izolat, aruncă o lumină proastă asupra întregului lot".

O. ABRAHAM (președintele secției de fotbal Jiul): „Am luat mai multe măsuri menite să întărească disciplina și una din ele a fost scoaterea din echipă, ca necorespunzători, a lui Peronescu și Gligore, jucători care sau n-au depus eforturi suficiente la antrenamente și jocuri sau ne-au făcut greutăți în procesul de întinerire a formației. O altă măsură a constat în reorganizarea echipei de tineret, eliminînd pe toți cei care nu erau din Valea Jiului și nu se simțeau legați sufletește de Jiul".

R. COSMOC (Farul): „În cadrul echipei noastre a funcționat, cîndva, un „comitet de disciplină" al jucătorilor, format din Badea, Mareș și Pleșa. Descompletat, el va fi acum ales din nou. Suspendările lui Stoica și Nistor țin de modul de a fi al acestor jucători și nicidecum de o stare de lucruri care ar caracteriza tot lotul nostru. În general, sub aspect disciplinar, comportarea a fost satisfăcătoare și doar unele discuții cu arbitrii au făcut excepții. La analiza pe care am făcut-o de curînd, disciplina la antrenamente și jocuri a constituit un punct principal de discuții, iar concluzia la care am ajuns nu e alta decît aceea că trebuie să fim intransigenți chiar și față de abaterile ce ar părea neînsemnate, pentru că acestea le generează pe cele mai grave."

RESPECTAȚI REGULILE DE JOC!

ȘT. ONISIE („U" Cluj): „Deși n-am înregistrat nici o abatere în comportarea fotbaliștilor noștri în sezonul trecut, totuși preocuparea pentru buna lor îndrumare și educare n-a încetat. Paralel cu participarea lor la formele de învățămînt organizate în cadrul facultăților, ei iau parte periodic la ședințe de prelucrare a regulamentului de joc și corecta lui interpretare. În ce mă privește, am să port discuții cu jucătorii pe marginea ultimelor apeluri ale F.I.F.A. și U.E.F.A., cu privire la asigurarea unei desfășurări normale și sportive a meciurilor."

NICOLAE PROCA (Steagul roșu): „În cadru echipei noastre există un climat destul de bun în privința disciplinei jucătorilor. Cazurile izolate au fost dezbătute și apoi sancționate de către conducerea secției. Pentru îmbunătățirea disciplinei, chiar în această perioadă am prevăzut cinci ședințe teoretice, de prelucrare a regulamentului de joc și de dezbatere a ultimelor măsuri ale F.I.F.A. cu privire la întărirea sportivității. Jucătorii trebuie să se comporte în spiritul unei perfecte ținute sportive, fără gesticulări sau obiecții la deciziile arbitrilor sau la adresa adversarilor. Sîntem decișI să luăm cele mai drastice măsuri împotriva acelora care nu înțeleg să se comporte corespunzător".

TIBERIU BONE (A.S.A. Tg. Mureș): „La clubul nostru a intrat în obișnuință ca la fiecare început de sezon să anunțăm în cadrul unor ședințe obiectivele ce ne stau în față și modul cum vor fi ele atinse. Îndeplinirea lor — este legată — ca o primă condiție de întărirea disciplinei, factor esențial în atingerea unor performanțe superioare. Folosim în principal metoda convingerii prin exemplele de conduită în întreaga lor activitate ale unor mari jucători. Paralel cu lecțiile de pregătire politico-ideologică ne preocupă aprofundarea regulilor de joc și unele hotărîri ale forului internațional F.I.F.A. Dacă vreunul dintre jucători nu înțelege să se încadreze în acest program și nu va pune în aplicare cele recomandate va suporta consecințele, obligîndu-ne să trecem la cele mai drastice sancțiuni".

PÎRVU — la o răspîntie de drumuri decisivă

● ȘI NIȚĂ I-A ÎNCHIS UȘA ÎN NAS!...
● ÎNCREDERE RĂSPLĂTITĂ CU... ESCAPADE NOCTURNE ● SURPRIZĂ: FAMILIA ÎI CÎNTĂ ÎN STRUNĂ!

Era tîrziu, după miezul nopții. Scările i se păreau de trei ori mai multe și mai anevoios de urcat. Împleticindu-se pe trepte, ștergînd varul de pe pereți gîfîind, s-a văzut în sfîrșit în fața ușii. A sunat, apoi a început să bată cu pumnii în ea. Pînă la urmă, buimac de somn, locatarul, nimeni altul decît jucătorul Niță, a deschis. Și parcă nu-i venea să-și creadă ochilor. Era Pîrvu! Trăsese după el o ladă cu sticle de bere. Singur nu mai putea bea. Se gîndise la Niță, despre care se știa că nu-i un adept frecvent al... laptelui sau sucului de roșii. Niță a avut însă în noaptea aceea tăria să-i închidă ușa în nas.

Întîmplarea n-a rămas fără urmări, alarmînd echipa, conducerea ei tehnică, clubul. Și excludea posibilitatea oricărui compromis. Problema se punea tranșant pentru Pîrvu: da ori ba? El n-a sesizat însă, acuitatea hotăririi ce se impunea și, nepăsător, a părăsit Craiova.

Am dezbătut „cazul Pîrvu" cu trei oameni competenți, tocmai cu cei care, de-a lungul toamnei '71 i-au acordat cea mai mare încredere: antrenorii Cernăianu *și* Deliu *și căpitanul echipei Universitatea,* Oblemenco.

Și înainte de toate i-am întrebat dacă clubul, antrenorii, echipa au făcut totul pentru ca Pîrvu să-și dea seama că se află pe marginea unei prăpăstii.

„Slăbiciunea mea au fost și rămîn atacanții. Recunosc, l-am vrut pe Pîrvu în echipă. Are șut puternic, detentă bună, dribling, cunoaște secretele fentei. Cunoscîndu-i aceste calități, m-am ambiționat „să-l cresc", să-i demonstrez cît poate realiza în fotbal. În viziunea de antrenor, față de puțini jucători am făcut atîtea concesii, călcîndu-mi principiile. Am căutat, cu răbdare, să-l fac să înțeleagă care-i sînt interesele, am folosit și sancțiunile. Inutile toate eforturile. M-am convins de adevărul cuvintelor lui Petrică Rădulescu (fost antrenor la Tîrgoviște) care mi-a spus încă înainte de campionat, înainte ca Pîrvu să fi fost chemat la lotul de tineret și înainte de a fi făcut acea boacănă cunoscută: „Pîrvu nu v-a sta mai mult de un an la Craiova. Pariez salariul meu pe un an de zile!" Pîrvu a fugit nu după un an, ci numai după cinci luni..." *(CERNĂIANU).*

„Eu cred că nu-i place fotbalul. Dar jucători cărora nu le place fotbalul au mai existat. Tragedia lui Pîrvu este aceea că nu știe ce vrea. Este de o inconștiență dureroasă..." *(DELIU).*

„În cadrul echipei noastre au mai fost cazuri de indisciplină, trebuie s-o recunoaștem dar niciodată un jucător nu le-a repetat cu atîta ușurință și nonșalanță. Echipa l-a primit cu brațele deschise iar eu, cînd am văzut că mă pot înțelege în joc cu Pîrvu, am crezut că împreună vom reuși să mărim eficacitatea liniei de atac. L-am ajutat în toate meciurile în care am jucat și fiecare gol pe care l-a marcat a fost răsplătit cu recunoștința și îmbrățișările noastre ale tuturor. N-a fost însă de-ajuns, Pîrvu a continuat să calce alături, neinteresîndu-l în nici-un moment soarta echipei..." *(OBLEMNCO)*

Este oare Pîrvu un jucător de nerecuperat?

„În momentul de față — *afirma, nu de mult, ferm convins antrenorul principal al Universității, C. Cernăianu* — la cei 23 de ani pe care-i are — Pîrvu se află la o răspîntie de drumuri pe care o consider decisivă: ori pornește pe calea disciplinei, a muncii, a seriozității, ori pe aceea a ratării. Vinovată de decăderea sa, o spun fără nici un fel de îndoială, este și familia sa. N-a făcut nici cel mai mic efort pentru a-i arăta că greșește. Dimpotrivă, și pare de necrezut acest fapt, a făcut tot ce-a putut pentru a-i cînta în strună, acceptîndu-i escapadele nocturne. În orice caz, dezlegare de la Universitatea nu va primi"

Și totuși Pîrvu a plecat înapoi la Tîrgoviște. A și apărut în formația Metalului în meciuri amicale. Desigur, după ce în prealabil a promis că va deveni un jucător., conștiincios, disciplinat, muncitor!?! Dar nu va putea juca oficial.

Cu toate că se mai găsesc oameni care mai cred încă în vorbele lui Pîrvu mai mult decît în faptele sale...

Laurențiu DUMITRESCU

CORESPONDENȚE SPECIALE PENTRU „FOTBAL"

BETTEGA ȘI MAREA LUI SPERANȚĂ...

Încă din stagiunea trecută, un nume nou s-a ridicat între golgeterii italieni. Nou pentru masa spectatorilor, dar nu și pentru cei care trăiesc în intimitatea fotbalului italian. Numele său ? **Roberto Bettega.** Născut la **Torino,** la 27 septembrie 1950, crescut — fotbalistic vorbind — în mediul lui **Juventus, Bettega** și-a afirmat, de mic, deosebitele calități de golgeter. Curînd a intrat între juniorii de mare speranță și, mai departe, între titularii selecționatei de tineret a **Italiei.** Paralel, înainta și în echipele clubului său, astfel că intrarea sa în prima formație a fost privită ca ceva firesc.

Stagiunea 1969/1970 a reprezentat marele salt al lui **Bettega.** Împrumutat lui Varese, el a evoluat de o asemenea manieră, încît a determinat imediata lui rechemare la Torino și introducerea în prima formație juventistă. Reușise să-și facă o asemenea **„carte de vizită",** în divizia B, încît ziarul **„Stadio"** din Bologna i-a acordat anualul său premiu instituit pentru jucătorul-revelație al sezonului în campionatul secund. În primul său campionat de divizia A joacă 29 din cele 30 de partide ale Juventusului, înscriind 13 goluri, adică tot atîtea cîte realizase în stagiunea precedentă. Era clar că, în noua ediție, locul său la Juventus era asigurat și **Bettega** nu i-a lăsat să aștepte deloc pe admiratorii săi, deschizînd seria reușitelor în materie de eficacitate.

Dar un destin crud îl păndea... La puține zile înainte de ultimul meci al turului campionatului, **Bettega** a fost internat în spital. Fizicul său, în aparență de oțel, a dat semne de slăbiciune. Medicii au anunțat că — în mod cert — atacantul lui Juventus nu va putea juca în acest campionat. Apoi veștile au devenit mai alarmante lăsînd să se înțeleagă chiar că s-ar putea ca **Bettega** să spună „adio !" fotbalului. Dar un nou consult de iluștri specialiști a readus speranța în inima tînărului jucător. Mai liniștit și mai încrezător în viitor a devenit și mai abordabil de către ziariști. Am reușit și eu să stau de vorbă cîteva momente, la telefon, cu atacantul Juventusului.

. **„Nu este posibil ca eu să fiu terminat pentru fotbal,** ne-a spus Bettega. **Voi face orice sacrificiu, mă voi îngriji cu toată atenția, dar mă voi întoarce la fotbal. De asta sînt sigur. Mă simt, de altfel, mult mai bine. Nu se poate sfîrși o carieră în acest mod",** ne-a declarat tînărul jucător.

Suporterii Juventusului — și nu numai ei, ci și toți marii pasionați ai fotbalului din Italia — speră ca spusele lui **Bettega** să se realizeze cît mai repede.

CESARE TRENTINI

Bologna, februarie

Un tandem, **Bettega** (stînga) — **Anastasi,** scos din luptă de maladia care l-a lovit pe primul numit. Dar Bettega speră și vrea să revină cît mai repede pe gazon.

CARE ESTE VALOAREA ECHIPELOR DE CLUB ENGLEZE ?

În vara trecută, pe cînd mă aflam la **București,** simpaticul și talentatul extrem stînga al echipei **Românici** și căpitan al acesteia în **Mexic, Mircea Lucescu,** îmi exprima părerea sa după care echipele de club britanice sînt cele mai bune din lume, deși fotbalul practicat de reprezentativa țării lor nu reflectă această superioritate. Vom putea constata foarte curînd dacă el avea sau nu dreptate.

În **„Cupa campionilor", Arsenal** va întîlni pe cîștigătorii de anul trecut ai competiției, echipa **Ajax Amsterdam.** În **„Cupa U.E.F.A.", Wolverhampton Wanderers** va trebui să înfrunte tînăra și valoroasa echipă **Juventus,** în timp ce lui **Tottenham** îi revine greaua misiune de a face față formației **U.T.A.** Ultima, pe care am avut ocazia s-o admir la **Constanța,** chiar în vara anului trecut, m-a impresionat în mod deosebit, mai ales prin acel roșcovan diabolic, **Domide.** Mai avem și marile echipe scoțiene, pe **Celtic** și **Rangers,** ambele din **Glasgow. Celtic** va trebui să se răfuiască cu **Ujpest Dozsa,** adversar dificil, dar mai puțin periculos decît **Ajax. Rangers** pare a avea o situație mai ușoară, deoarece adversarul ales de sorți, echipa italiană **Torino,** nu pare a arăta prea mult în acest sezon.

Revenind la Arsenal, vom aminti că a eliminat, acum doi ani, pe Ajax, în **„Cupa orașelor tîrguri"** (3—0, 0—1). **Cruyff** pretinde, însă, că sub conducerea românului **Covaci,** echipa sa a făcut foarte mari progrese. Arsenal, însă, nu mai este echipa de acum cîțiva ani. Sistemul de joc s-a complicat pînă la imposibil prin aducerea micului **Ball** de la Everton. Toată echipa trebuie acum să joace pentru el, iar problema acomodării sale e mereu incertă.

„Wolves", în schimb, apare ca o echipă simțitor îmbunătățită. Succesul din Cupa U.E.F.A. i-a dat aripi și cum s-ar spune **„pofta crește o dată cu victoriile". Juventus** va trebui să-l păzească bine pe bătrînul **Derek Dougan,** înaintaș central irlandez, formidabil în jocul cu capul. Alți ași ai echipei mai sînt micul **Mike Bailey,** propulsiv și foarte inventiv și uraganul de pe aripa stîngă, incisivul **Wagstaffe.**

Rangers este o echipă în devenire. Mijlocașul **Jardine,** poate fi considerat un rival al lui **Facchetti.** Mai citäm pe blondul portar **McCloy,** preluat de la **Notherwell** și pe experimentatul și foarte durul apărător **John Creig,** autorul golului cu care, acum cîțiva ani, **Scoția** a învins Italia. Anul trecut, **Celtic** și-a depășit eternul rival — Rangers, cu foarte mare greutate și printr-un gol neașteptat. Antrenorul ei, **Jock Stein,** a declarat că numai printr-un miracol vor putea să treacă de Ujpest.

BRIAN GLANVILLE

Londra, februarie

„MINI – CUPA MONDIALĂ"? UN MISTER...

Concepută la proporții grandioase, care să marcheze și pe plan fotbalistic marea sărbătoare din vară a Braziliei, Ziua independenței, **„Mini-Cupa Mondială"** — pentru a cărei organizare s-a alocat un fond de 5 milioane de dolari — pare să fi ajuns într-un impas de... participare. Dacă reprezentativele sudamericane vor fi prezente la această competiție, confirmînd participarea, în schimb din **Europa** adeziunile au venit greu sau deloc. **Anglia, R.F. a Germaniei și Italia** au declinat invitația din cauza perioadei în care este organizat turneul. La aceste abțineri s-a mai adăugat una, poate chiar neașteptată pentru brazilieni: aceea a **Mexicului,** pe a cărui prezență contau mai mult decît altele.

Întrebîndu-l pe reprezentantul federației argentiniene, care a vizitat recent **Bucureștiul,** în ce stadiu se află organizarea competiției, el a răspuns scurt **„E un mister! Noi însă, ne vom prezenta; vrem să ne măsurăm forțele cu campionii lumii".**

Organizatorii au vrut, alături de marile forțe fotbalistice din America de Sud și pe fostele campioane mondiale din Europa, pe **Italia, R F.G.** și **Anglia.** Acum, în lipsa acestora, fac eforturi să atragă alte participări de pe vechiul continent. Este vorba de reprezentativele **Franței** și **Iugoslaviei.** Tot în același scop, organizatorii s-au adresat federației scoțiene, au insistat din nou pe lîngă forurile din Lisabona și Madrid, au făcut o invitație federației austriece. La ora actuală, însă, totul este în stadiu de tratative și din punctul de vedere al organizării situația de impas se menține.

PENALTIUL – OBIECT DE STUDIU...

Carnet extern

Mult mai repede decît am fi crezut-o, marea problemă. „a rata sau nu" lovitura de la 11 metri, a ajuns la nivelul unor foarte variate și amănunțite experimente. Operațiunea, declanșată de doi portari celebri, deci de „partea vătămată", a avut un ecou mult mai larg decît l-ar fi produs — în mod normal — un șir de articole apărute în presa engleză chiar sub semnături prestigioase cum sînt cele ale lui Gordon Banks păzitorul buturilor echipei Angliei, *și* Bobby Clark, *tovarășul său „de suferință" din poarta selecționatei scoțiene.*

Judicioasele observații prezentate de cei doi au dezvăluit cît îi preocupă pe portari această, să recunoaștem, amenințare a loviturilor de la 11 metri. În intimitatea lor, jucătorii ajunși celebri pe acest post și deci mult mai sensibili la eșecurile provenind chiar din penalizări care, matematic dovedite, nu pot fi barate dacă sînt corect executate, deci mult mai sensibili la asemenea afronturi publice, marii specialiști caută salvări ale prestigiului în fel și chip.

Clark *socotește că penaltiul este* „un gen de întrecere psihică între portar și executantul loviturii, în momentul în care balonul se află pe punctul de la 11 metri. Portarul trebuie să obțină, prin întreaga sa atitudine, schimbarea direcției de șut, a obișnuitei direcții de șut, din partea executantului. Determinîndu-l la aceasta, portarul ajunge în situația de a avea 30% posibilități să apere lovitura de la 11 metri, chiar dacă este corect executată". *Scoțianul arată mai departe că, pentru a obține această schimbare de decizie, de abandonare a unei obișnuințe, trebuie să cunoști preferințele specialiștilor în penaltiuri. Și, implicit, să efectuezi un veritabil studiu asupra acestora.* Banks *are aceleași opinii ca și* Clark *dar nu uită să conchidă că, de multe ori, întregul eșafodaj al studiului, al presupunerilor, să zicem chiar al calculelor portarului, se prăbușește pentru că printre executanții reputați ai penaltiurilor, se află jucători de perfecție ca forță și precizie a lovirii balonului cu ambele picioare.*

În timpul din urmă, generația mai tînără de specialiști ai penaltiurilor — reprezentată de englezul Lee *și italianul* Boninsegna *— au adoptat sistemul șuturilor puternice, fără efectuare de fente, de mișcări înșelătoare. Elanul acestor „tunari" măsoară peste 10 metri la executarea loviturilor de la 11 metri. Metoda lor face prozeliți pentru că și centrul atacant de la* Manchester City *și cel de la* Internazionale *au procentaj de 100%, reușită în specialitatea lor, în ultimele două sezoane.*

Eftimie IONESCU

ACOLO UNDE CAMPIONATUL A LUAT SFÎRȘIT...

În aceste rînduri veți găsi primele 12 din participantele la viitoarele ediții (1972/73) ale Cupei campionilor și Cupei Cupelor. Sînt formații aparținînd țărilor în care campionatele se desfășoară din cauza climei, din primăvară pînă în toamnă : **U.R.S.S.** și țările nordice, **Suedia, Danemarca, Islanda, Norvegia** și **Finlanda.**

Ca remarcă principală subliniem faptul că dintre fostele campioane numai una a reușit să-și păstreze titlul : echipa suedeză **Malmö FF,** iar dintre deținătoarele cupei două : **Mikkeli MP** (Finlanda) și **Atvidaberg FF** (Suedia). Restul constituie nume noi sau reveniri pe primul plan : **Dinamo Kiev, Vejle BK** (Danemarca), **Turku PS** (Finlanda), **IBV Westmannaeya** (Islanda), și **Rosenborg Trondheim,** echipa schiorului Virkola în campionat ; **Spartak Moscova, B. 1909 Odense** (Danemarca), **Vikingur** (Islanda), **Rosenborg Trondheim** (Norvegia) — în Cupă. În fine, o echipă a realizat mult invidiatul „dublu" (campionat + cupă) : **Rosenborg Trondheim.**

Și acum să redăm clasamentele finale ale acestor campionate :

Doi premianți: **A. Sevidov** (stînga) — antrenorul noii campioane, **Dinamo Kiev** — și **A. Bișevei,** căpitanul echipei

U.R.S.S.

1. DINAMO Kiev	30	41—17 44
2. Ararat Erevan	30	37—28 37
3. Dinamo Tbilisi	30	33—33 36
4. Zaria Voroșilovgrad	30	29—23 33
5. Dinamo Moscova (C)	30	35—22 31
6. Spartak Moscova	30	35—31 31
7. Torpedo Moscova	30	27—27 28
8. Kairat Alma Ata (P)	30	36—40 28
9. Neftci Baku	30	30—34 28
10. Karpati Lvov (P)	30	30—35 28
11. Dinamo Minsk	30	36—43 28
12. T.S.K.A. Moscova (CN)	30	34—36 26
13. Zenit Leningrad	30	29 32 26
14. S.K.A. Rostov	30	35—43 26
15. Pahtakor Taşkent*	30	29—46 26
16. Sahtior Donețk*	30	31—37 24

NOILE PROMOVATE : Dnepr Dniepropetrowsk și Lokomotiv Moscova.

CIȘTIGATOAREA CUPEI: Spartak Moscova.

DANEMARCA

1. VEJLE BK	22	61—40 29
2. Hvidovre Copenhaga	22	44—38 24
3. Frem Copenhaga	22	40—36 24
4. KB Copenhaga	22	49—47 24
5. Randers Freja	22	40—42 23
6. Köge BK (P)	22	44—47 23
7. Brönshöl Copenhaga	22	43—52 22
8. B. 1903 Copenhaga (CN)	22	35—31 21
9. B. 1901 Nyköbing	22	46—47 20
10. N. 1909 Odense (P)	22	39—40 19
11. Aalborg BK (C)*	22	37—47 18
12. Akademisk Copenhaga*	22	34—45 17

NOILE PROMOVATE : AGF Aarhus și Naestved IF.

CIȘTIGATOAREA CUPEI: B. 1909 Odense.

FINLANDA

1. TURKU PS	26	53—25 34
2. IF Kamraterna Helsinki	26	45—29 33
3. Kokkola PV	26	37—22 33
4. HJK Helsinki	26	46—32 31
5. Mikkeli MP (C)	26	45—30 30
6. Lahti 69	26	40—29 29
7. Kuopio PS	26	45—34 27
8. Haka Valkeakoski	26	42—50 26
9. Reipas Lahti (CN)	26	42—40 23
10. VPS Vaasa (P)	26	22—39 23
11. TPV Tampere* (P)	26	34—52 21
12. Ulleaborg (P)*	26	31—51 20
13. Mikkeli PK* (P)	26	27—52 18
14. Ilves-Kissat Tampere* (P)	26	28—52 16

NOILE PROMOVATE : Tampellan Palloilijat și Kuopion PV.

CIȘTIGATOAREA CUPEI : Mikkeli MP.

NORVEGIA

1. ROSENBORG Trondheim	18	23—11 24
2. Lyn Oslo (P)	18	28—17 23
3. Viking Stavanger	18	41—20 22
4. FK Fredrikstad	18	32—23 22
5. Strömsgodset Dr. (CN, C)	18	28—21 21
6. Hamar Kamraterna	18	19—15 21
7. Sarpsborg FK	18	32—27 16
8. Hödd Ulsteinvik	18	17—32 11
9. Brann Bergen*	18	14—31 11
10. Frigg Oslo* (P)	18	16—55 9

NOILE PROMOVATE : Mjöndalen și Skeid Oslo.

CIȘTIGATOAREA CUPEI : Rosenborg Trondheim (4—1 cu FK Fredrikstad).

SUEDIA

1. MALMÖ FF (CN)	22	46—22 30
2. Atvidaberg FF (C)	22	43—20 28
3. IFK Norrköping	22	23—15 26
4. Djurgarden Stockholm	22	32—30 26
5. BOIS Landskrona (P)	22	22—25 22
6. Orgryte Götteborg	22	29—28 22
7. AIK Stockholm	22	29—38 22
8. Örebro SK	22	20—25 21
9. Öster Vaxjö	22	26—24 20
10. Hammarby IF	22	22—27 19
11. Elfsborg Boras*	22	20—34 14
12. Lulea IL* (P)	22	20—44 14

NOILE PROMOVATE : GAIS Stockholm și Halmstads BK.

CIȘTIGATOAREA CUPEI : Atvidaberg FF.

ISLANDA

1. WESTMANNAEYA	14	37—19 20
2. IBK Keflavik	14	32—17 20
3. Fram Reykjavik (C)	14	28—25 15
4. IA Akranes (CN)	14	27—27 14
5. Valur Reykjavik	14	24—25 14
6. KR Reykjavik	14	13—19 10
7. AR Breidabik (P)	14	12—31 10
8. IBA Akureyri*	14	21—31 9

NOUA PROMOVATĂ : Vikingur.

CIȘTIGATOAREA CUPEI : Vikingu

LEGENDA. — CN = campioana ediției trecute ; C = cîștigătoarea Cupei 1970 ; P = echipe promovate; *) = echipe care retrogradează.

PANORAMIC FOTBALUL MONDIAL ÎN 1971

6

SEPTEMBRIE

● 8 — Hanovra : R. F. a GERMANIEI — MEXIC 5—0 (4—0)
AU MARCAT : G. Muller — 3. Koppel, Netzer
R.F.G. : Maier — Vogts (Zembski), Weber, Beckenbauer, Schwarzenbeck, Koppel (Steffenhagen), Netzer, Fichtel, Grabowski (Libuda), G. Muller, Heyneckes
MEXIC : Calderon — Bermudez, Hernandez, Pena, Perez, Munguia (Montes), Verlade, Amuchastegui (Estrada), Rodriguez, Lopez (Borja), Bordolla (Alvaro)
ARBITRU : B. Loov (Suedia) ; 65 000 de spectatori

● 9 — Managua : NICARAGUA — EL SALVADOR 2—3 (1—2)
ARBITRU : C. F. Molina (Coasta Rica)

● 11 — Casablanca : MAROC — MEXIC 2—1 (0—0)
AU MARCAT : Rodriguez (Mexic) ; Petchou, Boujemaa (Maroc) ; 8 000 de spectatori

● 17 — Teheran : LIBAN — IRAK 2—1 (1—1) (T.O.)

● 18 — Leipzig : R.D. GERMANA — MEXIC 1—1 (0—0)
AU MARCAT : Borja (M). Lowe (R.D.G.)
R.D.G. : Croy — Kische (Irmscher), Bransch Strempel, Kurbjuweit, Weise, (Hafner) Kreische (Lowe), Streich, P. Ducke, Vogel
MEXIC : Calderon — Bermudez, Pena Montes, Perez, Hernandez, Rodriguez, Estrada, Velarde, Borja, Lopez
ARBITRU : G. Emszberger (Ungaria) ; 20 000 de spectatori

● 22 — Helsinki : FINLANDA — ROMÂNIA 0—4 (0—2) (C. E.)
AU MARCAT : Iordănescu, Lupescu, Dembrovschi, Lucescu.
FINLANDA : Nessmann (Heinonen) — Suomalainen, Saviomaa, Mäkinnen, Ranta, Toivanen (Nummelin), Heikilaa, Nikkanen, Toivola, Rahja, Lindholm.
ROMÂNIA : Răducanu — Sătmăreanu, Lupescu, Dinu, Mocanu, Dumitru, Nunweiller VI, Lucescu, Dembrovschi, Neagu, Iordănescu, (Tătaru II).
ARBITRU : P. Kamber (Elveția) ; 2 083 spectatori.

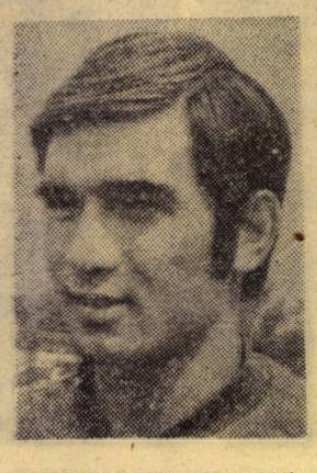

IORDANESCU (România)

● 22 Cracovia : POLONIA — TURCIA 5—1 (1—0) (C.E.)
AU MARCAT : Bulla — 2, Lubanski — 2, Gadocha (P), Nihat (T).
POLONIA : Gomola — Anczok, Gorgon, Zygmunt, Muszial, Szoltysik, Deyna (Jarosik), Bulla, Banas, Lubansky, Gadocha.
TURCIA : Ali — Abdurrahman, Ercan, Muzaffer, Zekeriya, Y. Sanli, Vahap, Kamuran, Metin, Fehti, Cemil (Nihat).
ARBITRU : A. Quendeville (Luxemburg) ; 40 000 spectatori.

● 22 — Moscova : U.R.S.S. — IRLANDA DE NORD 1—0 (1—0) (C.E.)
A MARCAT : Muntean.
U.R.S.S. : Rudakov — Djodjuașvili, Hurțilava, Sosnicin, Dolmatov, Matvienko, Kolotov, Muntean, Kopeikin, Sevcenko (Istoian), Evriujihin.
IRLANDA DE NORD : McFaul — O'Neill, Craig (Hamilton), Nelson, Heagan, Clements, Nicholson, Hunter, O'Kane, Dougan, Best.
ARBITRU : O. Dahlberg (Suedia) ; 80 000 spectatori.

● 22 — Sarajevo : IUGOSLAVIA — MEXIC 4—0 (2—0)
AU MARCAT : Bukal — 2, Acimovici, Oblak.
IUGOSLAVIA : Vukcevici — Ramljak, Stepanovici, Pavlovici, Rajkovici, Paunovici, Petkovici, Oblak, Bukal, Acimovici (Ostojici, Bjekovici), Geaici (Filipovici).
MEXIC : Calderon — Bermudes, Pena, Montes, Perez (Echevaria), Hernandez, Rodriguez, Estrada (Jimenez), Borja, Velarde, Lopez.
20 000 spectatori.

● 23 — Seul : MALAEZIA — JAPONIA 3—0 (0—0) (T. O.)
ARBITRU : Lee Kan Chee (Hong Kong).

● 25 — Budapesta : UNGARIA — BULGARIA 2—0 (0—0) (C. E.)
AU MARCAT : P. Juhasz, Vidats.
UNGARIA : Geczi — Fabian, Pancsics, Vidats, P. Juhasz (Nosko), Fazekas, Szücs, Szöke, Bene, Dunai II, Zambo (I. Juhasz).
BULGARIA : Mihailov — Gaidarski, Penev, Jecev, Velicikov, B. Kolev, Bonev, Dermendjiev, Jekov (G. Vasilev), Petkov, M. Vasilev.
ARBITRU : R. Davidson (Scoția) ; 70 000 spectatori.

● 25 — Seul : COREEA DE SUD — MALAEZIA 0—1 (0—0)
ARBITRU : Nguyen Quang Toai (Vietnamul de Sud).

● 25 — Berlin : R. D. GERMANA — CEHOSLOVACIA 1—1 (0—0)
AU MARCAT : Streich (R.D.G.) ; Kuna (C).
R. D. GERMANA : Croy — Kische, Bransch, Kurbjuweit, Weisse, Irmscher, Streich, Dörner, P. Ducke, Kreische (Frenzel), Löwe (Vogel).
CEHOSLOVACIA : Vencel — Dobias, Hrivnak (Bicovsky), Taborsky, Zlocha, Tomanek, Szikora, Stratil, Kuna, Nehoda, Gajdusek (J. Capkovic).
ARBITRU : A. Ivanov (U.R.S.S.) ; 20 000 spectatori.

● 25 — Genova : ITALIA — MEXIC 2—0 (0—0)
A MARCAT : Boninsegna — 2.
ITALIA : Zoff — Cera, Burgnich, Spinosi, Facchetti, Bertini. De Sisti

MAZZOLA (Italia)

(Benetti), Corso (Rivera), Mazzola, Boninsegna, Riva.
MEXIC : Fuente — Bermudes, Pena, Montes, Perez (Echevaria), Hernandez (Ramos), Rodriguez (Valdivia), Munguja, Borja, Velarde (Alvarado), Lopez.
ARBITRU : Ortiz de Mendibil (Spania) ; 50 000 spectatori.

● 26 — Zürich : ELVEȚIA — TURCIA 4—0 (4—0)
AU MARCAT : Boffi, Odermatt, Künzli, Blättler.
ELVEȚIA : Kunz — Chapuisat, Boffi, Weibel, Ramseier, Odermatt, Kuhn, Blättler, Balmer, Künzli, Jeandupreux.
TURCIA : Yavuz — Türker, Abdurrahman, Ismail, Zekeriya, Mehmet, Sanli, Kamuran, Necati, Nihat, Metin.
ARBITRU : A. Kessler (Austria) ; 25 000 spectatori.

● 26 — Oslo : NORVEGIA — DANEMARCA 1—4 (1—3) (C.S.)
AU MARCAT : Fuglset (N) ; Schriver, Nygaard, Schivers, Marcussen (D).
ARBITRU : E. Booström (Suedia) ; 12 000 spectatori.

● 27 — Seul : JAPONIA — FILIPINE 8—1 (5—1) (T.O.)
ARBITRU : Wan Chai Suvaree (Thailanda).

● 29 — Seul : COREEA DE SUD — FILIPINE 6—0 (0—0) (T.O.)
ARBITRU : Lee Kan Chee (Hong Kong)

● 30 — Salonic : GRECIA — MEXIC 0—1 (0—1)
A MARCAT : Borja.
ARBITRU : E. Papavasiliou (Grecia) ; 22 000 spectatori.

OCTOMBRIE

● 2 — Seul : COREEA DE SUD — JAPONIA 2—1 (0—0) (T.O.)
ARBITRU : G. Suppiah (Singapore).

● 2 — Seul : MALAEZIA — FILIPINE 0—5 (0—3) (T.O.)
ARBITRU : D. A. Matulessy (Indonezia).

● 9 — Paris : FRANȚA — UNGARIA 0—2 (0—2) (C. E.)
AU MARCAT : Bene, Novi (autogol).
FRANȚA : Carnus — Djorkaeff, Novi, Bosquier, Rostagni, Michel, Mezy, G. Lech, Revelli, Loubet (Gress), Bereta.
UNGARIA : Geczi — Nosko, Pancsics, Vidats, P. Juhasz, J. Juhas Szües, Fazekas, Bene, Dunai II, Zambo.
ARBITRU : P. Pintado (Spania) ; 21 576 spectatori.

● 9 — Milano : ITALIA — SUEDIA 3—0 (2—0) (C.E.)
AU MARCAT : Riva — 2, Boninsegna.
ITALIA : Zoff (Albertosi) — Cera, Burgnich, Rosato, Facchetti, Bertini, Mazzola (Corso), Rivera, Benetti, Boninsegna, Riva,
SUEDIA : Hellström — Hult (Cronqvist), Kristiansson (Nielsson), Nordqvist, Grip, Nordahl, Bo Larsson, Olsberg, Danielsson, Grahn, Sandberg.
ARBITRU : R. Machin (Franța) ; 70 000 spectatori.

● 10 — Linz : AUSTRIA — IRLANDA 6—0 (3—0) (C. E.)
AU MARCAT : Jara — 2, Pirkner Parits — 3.
AUSTRIA : Antrich — Schmidradner, Sturmberger, Eigenstiller, Pumm, Horvath, Ettmayer, Hof, Pirkner, Parits, Jara.
IRLANDA : Roche — Gannon, McConcille, Herrik, Finucane, Mulligan, Kearin, Martin, O'Neil, Leech, O'Connor.
ARBITRU : K. Göppel (Elveția) ; 25 000 spectatori.

● 10 — Rotterdam : OLANDA — R. D. GERMANA 3—2 (1—1) (C.E.)
AU MARCAT : Hulshoff, Keizer — 2 (O) ; Vogel — 2 (R.D.G.).
OLANDA : van Beveren — Israel, Vennecken, Hulshoff, Strick, Jansen, Cruijff, Wery, van Dijk, (Jeuring), van Hanegem, Kaizer.
R. D. GERMANA : Croy — Bransh, Strempel, Sammer, Sparwasse (Irmscher), Weisse, Kirsche, Streich, P. Ducke (Löwe), Kreische, Vogel.
ARBITRU : C. Lo Bello (Italia) ; 52 000 spectatori.

● 10 — Varsovia : POLONIA — R.F. a GERMANIEI 1—3 (1—1) (C.E.).
AU MARCAT : Gadocha (P) ; G. Müller — 2, Grabowski (R.F.G.).
POLONIA : Tomaszewski — Anczok, Gorgon Muszial, Osliszlo, Szoltysik, Bulla (Kott), Masczyk, Banas (Sadek), Lubanski, Gadocha.
R. F. a GERMANIEI : Maier — Breitner, Beckenbauer, Fichtel, Schwarzenbeck, Köppel, Wimmer, Netzer, Grabowski, G. Müller, Heynckes.
ARBITRU : F. Marschall (Austria) ; 100 000 spectatori.

● 13 — Swansea : ȚARA GALILOR — FINLANDA 3—0 (1—0) (C. E.).
AU MARCAT : Durban, Toshack, G. Reece.
ȚARA GALILOR : Sprake — Rodrigues, Thomas, Roberts, England, Hennessey, Evans, G. Reece, Toshack, Durban, Hockey.
FINLANDA : Nessmann — Kilponen, Saviomaa, Mäkinnen, Kosoneen, Ello, Flink, Toivola, Sunonen, Heikilaa, Lindholm.
ARBITRU : K. Rasmussen (Danemarca) ; 10 000 spectatori.

● 13 — Basel : ELVEȚIA — ANGLIA 2—3 (2—2) (C.E.).
AU MARCAT : Hurst, Chivers, Weibel — autogol (A) ; Jeandupeux, Künzli (E).
ELVEȚIA : Kunz — Chapuisat, Stierli, Weibel, Ramseier (Perroud), Odermatt, Kuhn, Blättler (Müller), Balmer, Künzli, Jeandupeux.
ANGLIA : Banks — Moore, Lawler, McFarland, Cooper, Madeley, Peters, Mullery, Lee, Chivers, Hurst (Radford).
ARBITRU : V. Loraux (Belgia) ; 56 000 spectatori.

● 13 — Belfast : IRLANDA DE NORD — U.R.S.S. 1—1 (1—1) (C.E.)
AU MARCAT : Nicholson (I. N.) ; Bișevei (U.R.S.S.).
IRLANDA DE NORD : Jennings — Rice, Nelson, Nicholson, Hunter, Hamilton, Clements, McMordie, O'Kane, Dougan, O'Neil.
U.R.S.S. : Rudakov — Sesternev, Djodjuașvili, Lovcev, Hurțilava, Kolotov, Kiselev, Dolmatov, Konov, Bișevei, Sevcenko.
ARBITRU : R. Nyhus (Norvegia) ; 15 000 spectatori.

● 13 — Glasgow : SCOȚIA — PORTUGALIA 2—1 (1—0) (C.E.)
AU MARCAT : O'Hare, Gemmell II (S) ; Rodriguez (P).
SCOȚIA : Wilson — Jardine, Colquhoun (Buchan), Stanton, Hay, Bremner, Cropley, Graham, Johnstone, O'Hare, Gemmell II.
PORTUGALIA : Damas — Da Silva, Calo (Perez), Rodriguez, Adolfo,

EUSEBIO (Portugalia)

Rolando, Graça, Baptista, Nené, Eusebio (A. Jorge), Simoes.
ARBITRU : E. Piotrowicz (Polonia) ; 58 000 spectatori.

● 16 — Belgrad : IUGOSLAVIA — R. D. GERMANĂ 0—0 (C.E.).
IUGOSLAVIA : Dujkovici — Holcer, Rajkovici, Paunovici, Stepanovici, Pavlovici, Oblak, Petkovici, Acimovici, Geaici.
R.D. GERMANA : Croy — Kische, Sammer, Strempel, Bransch, Wiesse, Streich, Kreische, Stein, P. Ducke, Vogel.
ARBITRU : J.K. Taylor (Anglia) ; 4 000 spectatori.

● 17 — Mexico City : MEXIC — BERMUDE 4—0 (2—0).
AU MARCAT : Velarde — 2, Borja, Horacio.

● 27 — Praga : CEHOSLOVACIA — ȚARA GALILOR 1—0 (0—0) (C.E.).
A MARCAT : Kuna.
CEHOSLOVACIA : Viktor — Dobais, Hrivnak, Zlocha, Taborsky, Pollak, Kuna, B. Vesely (Nehoda), Stratil, Jokl (Danko), Kabat.
ȚARA GALILOR : Millington — Rodrigues, Phillips, Burton, Thomas, Yorath, Hennessey (Durban), Evans, Krzywicki, Hill, James.
ARBITRU : G. Medina (Spania) ; 32 000 spectatori.

● 27 — Budapesta : UNGARIA — NORVEGIA 4—0 (3—0) (C.E.).
AU MARCAT : Bene — 2, Dunai II, Szücs.
UNGARIA : Geczi — Nosko, Pancsics, Vidats, P. Juhasz, J. Juhasz, Szücs, Fazekas, Bene, Dunai II, Zambo.
NORVEGIA : Kolsen — Börehaug, Olafsen, Nordahl, P. Pettersen Slinning, Jacobsen, Spydevold, Jensen, Fuglset (E. Olsen), Hasund.
ARBITRU : A. Babakan (Turcia) : 30 000 spectatori.

● 27 — Sevilla : SPANIA — U.R.S.S. 0—0 (C.E.).
SPANIA : Reina — Sol, Gallego, Antonio (Marcial), Tonono, Claramunt, Lora, Amancio, Quino, Quini, Churruca.
U.R.S.S. : Rudakov — Djodjuașvili, Șesternev, Istomin, Hurțilava, Kolotov Muntean, Dolmatov, Fedotov (Kiselev), Bișevei Istoian (Sevcenko).
ARBITRU : T. Burtenshaw (Anglia) ; 58 000 spectatori.

● 27 — Titograd : IUGOSLAVIA — LUXEMBURG 0—0 (C.E.).
IUGOSLAVIA : Djukovici — Rajkovici (Filipovici), Stepanovici, Pavlovici, Paunovici, Holcer, Petkovici, Oblak (Jerkovici) Bukal, Acimovici, Bjekovici.
LUXEMBURG : Moes — J. P. Hoffmann, Kollwelter, Klenghi, J. Hoffmann, Krecke, N. Hoffmann, Dussier, Braun, Philippe, Kirchens.
ARBITRU : S. Muzaffer (Turcia) ; 20 000 spectatori

NOIEMBRIE

● 6 — Santiago : CHILE — URUGUAY 5—0 (3—0)

● 7 — Verviers : BELGIA — LUXEMBURG 1—0 (0—0)
A MARCAT : Van Den Daele.
BELGIA : Piot — Heylens, Dewalque, Van Den Daele (Stassart), Dolmans, van Moer (Polleunis), Dockx (Van Den Daele), Semmeling, Lambert, van Himst (Martens), Puis.
LUXEMBURG : Moes — J.P. Hoffmann, Flenghi, Kollwelter, J. Hoffmann, Krecke, N. Hoffman, Dussier, Braun (Langers), Philippe, Kirchens.
8 000 spectatori.

● 10 — Nantes : FRANȚA — BULGARIA 2—1 (0—0) (C.E.).
AU MARCAT : Lech, Loubet (F) ; Bonev (B).
FRANȚA : Carnus — Camerini, Novi, Quittet, Djorkaeff, Michel, Mezy, Blanchet, Lech, Revelli (Floch), Loubet.
BULGARIA : Filipov — Zafirov, Penev, Jecev, Velicikov, Bonev, Denev, B. Kolev, Gh. Vasilev, Petrov, Dermendjiev.
ARBITRU : J. K. Taylor (Anglia) ; 10 000 spectatori.

● 10 — Londra : ANGLIA — ELVEȚIA 1—1 (1—1) (C. E.).
AU MARCAT : Summerbee (A) ; Odermatt (E).
ANGLIA : Shilton — Madeley, Cooper, Lloyd, B. Moore, Ball, Storey, Hughes, Summerbee (Chivers), Hurst, Lee (Marsh).
ELVEȚIA : Prosperi — Ramseier, Stierli, Perroud, Chapuisat, Kuhn, Odermatt, Blättler, Balmer, Kunzli, Jeandupreux (Meier).
ARBITRU : C. Bărbulescu (România) ; 100 000 spectatori.

● 10 — Brisbane : AUSTRALIA — ISRAEL 2—2 (1—1).

● 10 — Aberdeen : SCOȚIA — BELGIA 1—0 (1—0) (C.E.).
A MARCAT : O'Hare.
SCOȚIA : Clark — Jardine, Bucham, Stanton, Hay, Bremner, Gray, Johnstone (Hansen), O'Hare, Murray, Cropley (Dalglish),
BELGIA : Piot — Heylens, Stassart, Dewalque, Dolmans, van Moer (Maertens), Van Den Daele, Semmeling, Devrindt, van Himst, (Lambert), Puis.
ARBITRU : E. Booström (Suedia) ; 40 000 spectatori.

● 14 — Sydney : AUSTRALIA — ISRAEL 1—0 (1—0)

● 14 — La Veletta : MALTA — UNGARIA 0—2 (0—1) (C.M.)
A MARCAT : Bene — 2.
MALTA : B. Bonaci — Pace, Camilleri, E. Micallef, Grima (Sherry), Vassalo, Darmanin, Theobald, Cocks, Bonett (Farrugia), Arpa.
UNGARIA : Geczi — Nosko, Kovacs, Vidats, P. Juhasz, J. Juhasz, Szücs, Fazekas, Bene, Dunai II, Zambo.
ARBITRU : C. Lo Bello (Italia) ; 12 000 spectatori.

ECHIPA CEHOSLOVACIEI

● 14 — București : ROMÂNIA — CEHOSLOVACIA 2—1 (1—0) (C.E.)
AU MARCAT : Dembrovschi, Dobrin (R) ; J. Capkovic (C).
ROMÂNIA : Răducanu — Sătmăreanu, Lupescu, Dinu, Deleanu, Anca, Nunweiller VI, Lucescu, Dembrovschi (Domide) Dobrin, Iordănescu.
CEHOSLOVACIA : Viktor — Dobias, Hrivnak, Hagara, Taborski, Pollak, Kuna, Hrdlicka, B. Vesely (Nehoda), Stratil, J. Capkovic.
ARBITRU : M. Gugulovici (Iugoslavia) ; 90 000 spectatori.

● 14 — Tirana : ALBANIA — TURCIA 3—0 (1—0) (C.E.).
AU MARCAT : Zegha — 2, Pano.
ALBANIA : Dinella — Gjika, Berisha, Dhales, Cani Ragami, Sadini, Bizi, Vaso, Pano, Zegha.
TURCIA : Yavuz — Abdurahman, Ercan, Muzaffer, Zekerya, Sanli, I. Mehmet, Kamuran Fehti, Cemil, Ender.
ARBITRU : L. Placek (Cehoslovacia) ; 20 000 spectatori.

● 17 — Sofia : BULGARIA — GRECIA 2—2 (0—0).
AU MARCAT : Antoniadis, Papaioannou (G) ; M. Vasilev, Kirilov (B).
BULGARIA : Goranov — Gaidarski, Hristakiev, Velicikov Zecev, Denev (G. Vasilev), M. Vasilev, Bonev (Tvetkov), Jekov, Kirilov A. Mihailov.
GRECIA : Christidis — Palas, Angelis, Haliabalis, Toskas Nicolaidis, Koudas, Elefterakis, Antoniadis, Papaioannou Kritikopoulos (Kaligaris).
ARBITRU : V. Pădureanu (România) ; 15 000 spectatori.

● 17 — Melbourne : AUSTRALIA — ISRAEL 1—3 (1—3).

● 17 Eindhoven : OLANDA — LUXEMBURG 8—0 (5—0) (C.E.)
AU MARCAT : Cruyff — 3, Kaizer, Pahlplatz, Hulshoff, Hoekema, Israel.
OLANDA : van Beveren — Venneken Hulshoff, Israel, Krolt Jansen, Mühren, Pahlplatz, Hokema, Cruyff, Kaizer.
LUXEMBURG : Moes — J. P. Hoffmann, Kollwelter, Flenghi, J. Hoffmann, Kritke N. Hoffmann, Dussier, Braun Philippe, Kirchens.
ARBITRU : A. Jursa (Iugoslavia) ; 17 000 spectatori.

● 17 — Hamburg : R.F. a GERMANIEI — POLONIA 0—0 (C.E.)
R.F.G. : Maier — Hottges, Weber, Beckenbauer, Schwarzenbeck, Wimmer (Köpel), Fichtel, Overath, Libuda, Müller, Grabowski.
POLONIA : Szeja — Szymanowski, Ostafynski, Gorgon, Anczok (Wyrobek) Szoltyszik, B. Blaut, Deyna, Marks, Lubanski, Lato (Bulla).
ARBITRU : G. Mullan (Scoția) ; 64 000 spectatori.

● 20 — Roma : ITALIA — AUSTRIA 2—2 (1—1) (C.E.)
AU MARCAT : Prati, De Sisti (I) ; Jara, Santarini autogol (A).
ITALIA : Zoff — Roversi, Bet, Santarini, Facchetti, Bertini (Bedin), De Sisti, Prati Benetti (Sala), Boninsegna, Riva.
AUSTRIA : Antrich — Sara, Eigenstiller, Schmidtradner, Pumm, Hof, Horvath, Keugliserger, Pirkner, Ettmayer, Jara.
ARBITRU : G. Emszberger (Ungaria) ; 70 000 spectatori.

ABREVIERI : CM — preliminariile Campionatului mondial 1974 ; C.E. — preliminariile Campionatului European ; T.O. — preliminariile turneului olimpic ; J.S.E. — Jocurile sud-est asiatice ; restul meciurilor — amicale.

Documentar realizat de Mircea TUDORAN

— Va urma —

extern MAGAZIN extern

MOZAIC

• Cu ocazia împlinirii a 100 de ani de existență, Federația scoțiană va organiza, anul viitor, un mare turneu interțări, un adevărat mini-campionat mondial după modelul celui pe care încearcă să-l organizeze, în acest an, Brazilia. Turneul se va desfășura în perioada 15 iunie — 15 iulie și la el vor fi invitate cele mai mari puteri fotbalistice de pe glob. Deocamdată, au răspuns afirmativ, la invitațiile primite, federațiile **Angliei** și **Braziliei.**

• Reprezentativa **Austriei**, aflată la un stagiu de pregătire la centrul tehnic al federației italiene de la **Coverciano** va susține și câteva meciuri de verificare, printre care unul cu reprezentativa **Tunisului**, iar altul cu **Olympiakos** Pireu, ambele pe terenul acestora, în zilele de 20 și, respectiv, 23 ale lunii în curs.

• Cea de-a doua manșă a meciului **R.F. a Germaniei** —**Anglia** se va disputa în ziua de 13 mai a.c. pe stadionul Olympia din Berlinul occidental. Un eventual al treilea meci se va disputa, patru zile mai tîrziu, într-un oraș din **Elveția**, ce urmează a fi desemnat ulterior. Amintim că prima manșă a acestei întîlniri va avea loc la 29 aprilie și va fi găzduită de celebrul stadion Wembley din Londra.

• Un lot de 22 de jucători polonezi care se pregătesc pentru preliminariile C.M. a efectuat un stagiu de două săptămîni în **Iugoslavia.** Din lot fac parte, printre alții, cunoscuții internaționali **Deyna, Banas, Szoltysik, Blaut II, Gadocha, Anczok** etc.

• Meciul **Atvidaberg** (Suedia) — **Dynamo** Berlin din cadrul sferturilor de finală ale Cupei cupelor se va desfășura pe stadionul **Rasunda** care de cîtăva vreme beneficiază de o instalație electrică subterană de încălzit.

• Federația vest-germană a solicitat pentru suporterii echipei reprezentative 15 000 de bilete la meciul cu **Anglia** de pe Wembley din cadrul sferturilor de finală ale Campionatului Europei.

• Un referendum organizat recent printre căpitanii celor 16 echipe din prima ligă a campionatului italian l-a desemnat pe **Sandro Mazzola** ca fiind jucătorul cu cea mai bună comportare în turul actualului campionat. Îl urmează, în ordine, și la distanță de puncte (59 față de 44, 33 și, respectiv, 31). **Bettega** (Juventus), **Boninsegna** (Internazionale) și **Riva** (Cagliari).

Sandrino Mazzola prezintă o frumoasă demonstrație (în meci) de preluare, din viteză a balonului. „Garda personală", compusă din jucători de la Juventus, a intrat în alarmă...

C A T C H ?...

Nu, ci o aprinsă luptă pentru balon care s-a soldat cu prăbușirea ambilor combatanți pe gazonul plin de apă. Efectul fotografiei este cu totul deosebit...

„MĂ NUMESC EUSEBIO"

Este titlul unui film închinat vieții și carierei popularului jucător de culoare. Realizatorii au trebuit să găsească un băiețel de vreo 10 ani, care să interpreteze scenele privind copilăria lui EUSEBIO. Și l-au găsit chiar în locul de origină al acestuia — MOZAMBIC. Pentru scenele prezentînd primele întîlniri ale „perlei negre" cu balonul rotund, EUSEBIO l-a antrenat special pe copil, despre care a afirmat că este un real talent.

VAI DE GLEZNĂ!

Urmărind balonul, jucătorul în tricou închis va „vina" în calea sa glezna adversarului. Ce decizie va da arbitrul ?

ACOMODARE CU... CUPELE

Așa s-ar părea privind această fotografie care ni-l prezintă pe jucătorul nr. 1 din apărarea echipei **Bayern München, Beckenbauer.** Căpitanul formației müncheneze este fotografiat cu uriașa **„Cupă Mohammed V"**, pe care abia o ține în brațe și pe care a cucerit-o la începutul acestui an, la turneul de la **Casablanca.** Jucătorii lui **Bayern** consideră de bun augur această victorie pentru un sezon în care visează la mai mult, la Cupa R.F.G. și Cupa cupelor.

START CU BALONUL LA PICIOR

PREPARATIVE...

Peste cîteva momente, NETZER (Borussia Mönchengladbach), mare specialist în executarea loviturilor libere, va demonstra specialitatea sa. Acum, el este în „faza preparativelor"; așezarea balonului în poziție cît mai convenabilă reprezintă o condiție a reușitei.

„DAȚI-MI UN MECI, MĂCAR UNUL !...

Jim Finney este socotit unul dintre cei mai buni arbitri de fotbal din țara sa, bucurîndu-se în același timp și de o mare faimă internațională. În cursul lunii aprilie a anului trecut, în timp ce se deplasa spre a arbitra meciul dintre **Preston** și **Aston Villa**, a fost victima unui grav accident de circulație. Medicii spitalului unde a fost transportat, au fost sceptici : **„Bietul om, mai are numai o oră de trăit".**

Vigoarea fizică a arbitrului s-a opus acestui verdict și Finney s-a restabilit repede, reluîndu-și activitățile. Numai că timpul este necruțător și, în curînd, el va împlini 47 de ani, vîrstă la care arbitrii britanici pun fluierul în sertarul cu amintiri. Medicii nu prea vor să-l lase să-și continue activitatea, forurile diriguitoare ezită și „Marele Jim" stă pe tușă, fără a mai fi delegat. Totuși, **Finney** speră să-și împlinească visul — acela de a arbitra finala **„Campionatului Europei".** Fiindcă am uitat să vă spunem, în calitate de bun cunoscător al fotbalului britanic, arbitrul **Finney** nu întrevede prezența selecționatei țării sale la o asemenea finală.

UN BILANȚ EXTRAORDINAR

În cinci ani de existență, echipa feminină de fotbal a clubului SLAVIA din BRATISLAVA a jucat 316 meciuri, dintre care 86 de partide internaționale.

Bilanțul este de-a dreptul entuziasmant și demn de gelozia coechipierilor de la formația masculină, mult mai modești în performanțe. Fetele din BRATISLAVA au înscris 1.641 de goluri și au primit numai 69, neînregistrînd în formidabilul lor palmares decît o singură înfrîngere, în deplasare, în fața reprezentativei feminine a orașului COPENHAGA, de fapt reprezentativa DANEMARCEI, campioana mondială la fotbal feminin.

Efectivul care a triumfat în atîtea bătălii se compune din numai 46 de jucătoare, dintre care unele au participat în formație încă de la începutul acestui marș triumfal.

ȘASE PENALTIURI RATATE !

Și mai adăugăm de aceeași echipă și în același meci. Acest fapt incredibil s-a petrecut în **Anglia**, în cursul unui meci între formațiile amatorilor din Garsington și **Headington.** Gazdele au ratat șase lovituri de la 11 m. executate de șase jucători diferiți. Portarul oaspeților a oprit trei asemenea lovituri, după care a fost nevoit să părăsească terenul, fiind rănit. Portarul de rezervă a fost eliminat din joc, iar poarta a fost încredințată unui jucător de cîmp, care a oprit și el, cum s-a priceput, alte trei penalty-uri. Și, ca o încununare a unor sorți favorabili, **Headington** a cîștigat în deplasare cu 5—0 !

SPECTATORI ASIGURAȚI

Autoritățile statului BRAZILIA s-au alarmat în urma deselor incidente petrecute la meciurile de fotbal și soldate cu morți și răniți. În ultimul sezon au fost înregistrate 15 persoane decedate și 7.000 rănite. La un singur meci, disputat la BAHIA, au sucombat cinci spectatori și au fost răniți 5.000. Pentru ocrotirea suporterilor (torcedores, cum li se spune) organele federale au fost îndrumate să creeze asigurări sociale speciale. Astfel, în statul GRANDE DO SUL suporterii se pot asigura contra accidentelor din incinta stadioanelor.

UN NOU EXPERIMENT FĂRĂ OFSAID

De fapt, este vorba de aplicarea regulii ofsaidului numai în partea de teren delimitată de linia (paralelă cu poarta) a suprafeței de pedeapsă. Experimentul va avea loc la jocurile unui turneu estival anglo-italian, organizat după terminarea campionatului, în iunie, la care iau parte cîte 6 echipe din Anglia și Italia, împărțite în trei grupe. Prin această nouă experiență se încearcă să se vadă în ce măsură va fi avantajat jocul ofensiv.

FOTBAL

REDACȚIA ȘI ADMINISTRAȚIA
str. V. Conta nr. 16, etajul V, București, sectorul I, telefoane : 11.10.05 (centrală), 12.95.96

Prezentarea artistică : **Liviu BOBOCEA**
Prezentarea grafică : **Alexandru MUSCA**

DUPĂ PRIMELE TESTE DIN TURCIA ALE LOTULUI REPREZENTATIV

PRIN TELEFON DE LA TRIMISUL NOSTRU SPECIAL

ADVERSARII DESPRE FOTBALIȘTII NOȘTRI

DE LA LUCIDITATEA LUI S. KIRAZ, LA... CANDOAREA LUI B. W. BRITCH

Cînd această corespondență vede lumina tiparului, jucătorii lotului reprezentativ sînt în camerele lor, într-un hotel din Salonic. Ei au ajuns aici marți seara tîrziu, încheind astfel prima etapă a turneului de pregătire (2—0 Fenerbahce și 0—1 cu Galatasaray).

Principalul scop al turneului reprezentîndu-l pregătirea tricolorilor, declanșarea operațiunii de reomogenizare a echipei naționale, am socotit că ar fi interesant — poate și util — să-i solicităm ca judecători neutri, neinfluențați, pe antrenorii echipelor întîlnite pînă acum de lotul nostru. Comentatorii primelor teste ale selecționatei 1972 sînt, prin urmare, **Sabri Kiraz,** antrenorul lui Fenerbahce, fost internațional turc și director al echipei naționale, și **Brian William Britch,** antrenor englez al campioanei Turciei, Galatasaray. Începem cu **S. Kiraz :**

— Probabil că știți destul de multe despre fotbalul românesc ?

— **Da. Fotbalul românesc îmi este familiar. În timpul din urmă mi-a devenit și mai simpatic pentru că îl avem pe Ilie Datcu în echipa noastră. Dar nu este numai această împrejurare sentimentală aceea care ne atrage atenția asupra fotbalului românesc. Este însuși fotbalul din țara dv. care colecționează bune aprecieri.**

— Cum ați găsit, știind toate acestea, jocul echipei României în compania formației antrenate de dv. ?

— **Valoarea tehnică a fotbaliștilor, funcționarea ca orientare tactică a echipei a reprezentat o confirmare pentru ceea ce echipa României a realizat pînă acum. Sub normal, sub așteptări, după opinia mea, s-a arătat ritmul și forța de angajare a echipei. Se vede însă că jucătorii și formația sînt în plin proces de pregătire și carențele de care vorbesc sînt inerente acestui moment. Noi am știut bine lucrul acesta și am acționat ca atare, adică urmărind construcția acțiunilor, nu cîștigarea cu orice preț a meciului, așa cum a făcut-o, a doua zi, Galatasaray. De altfel, acest club rămîne izolat în peisajul fotbalului turc prin duritate.**

Trecem acum la **B. W. Britch,** tehnician englez cu o carte de vizită destul de obscură, venit anul acesta la Galatasaray :

— Se spune că ideea fundamentală a activității dv. ca antrenor rămîne aceea că o echipă trebuie să intre pe teren numai cu scopul victoriei.

— **Da ! Este oare greșită ? Nu reprezintă victoria rațiunea existenței întrecerii sportive ?**

— Chiar și victoria realizată indiferent cum, peste legile sportivității ?

— **A, nu, asta nu Nici nu propovăduiesc așa ceva. Eu am modificat obiectivele antrenamentelor de pînă acum la Galatasaray spre o fortificare, sub raport fizic, al fiecărui duel pentru balon.**

— Dar, după cîte am observat, în jocul de duminică, fotbaliștii dv. fac exces de zel. Cunoaștem și noi echipele engleze. Ele atacă viguros, este adevărat, dar nu adversarul, ci mingea. La Galatasaray lucrurile se petrec, însă, invers.

— **Nu pot nega total acest lucru. Există încă destule incorectitudini în modul cum încearcă deposedarea jucătorii mei. Dar, înțelegeți, ne aflăm în faza incipientă a noii orientări.**

— ...fază care, probabil, știți foarte bine, a făcut destule victime în echipa adversă.

— **Regret mult incidentele. De altfel, am intervenit direct de trei ori spre a-mi calma jucătorii.**

— Ce ne puteți spune despre echipa României ?

— **Ne este superioară ca tehnică, lucru indiscutabil. Fizic, însă, nu a avut forță să răspundă jocului nostru debordant și rapid. Și astfel totul a devenit „all right" pentru noi...**

— Nu știu, mister Britch, cît de „all right" poate fi un meci în care aproape jumătate din echipa adversă părăsește terenul șchiopătînd, în vreme ce alți doi jucători se află demult la spital sau la infirmerie.

. . . . . .

Lăsînd trecutul deoparte, vă anunțăm că programul de pregătire a lotului continuă cu meciul de joi, în compania lui P.A.O.K. Salonic, după care se va disputa ultimul meci de verificare, la 22 februarie, cu Olympiakos Volos.

Eftimie IONESCU

Istanbul, 15 februarie

DIN FOTBALUL INTERNAȚIONAL

TURNEUL FINAL C.M. ÎN DOUĂ SAU TREI ȚĂRI ? În cursul unei conferințe de presă, organizată la Beirut, sir **Stanley Rous,** președintele F.I.F.A., a declarat că este posibil ca turneele finale ale viitoarelor ediții ale C.M. să fie organizate, în comun, de cîte două și chiar trei țări, date fiind cheltuielile ridicate pe care le necesită o asemenea competiție. Această problemă, ca și aceea a numărului de finaliști, vor fi discutate de comitetul executiv F.I.F.A.

MOZAIC BRAZILIAN. ● **Atletico Mineiro** și **Sao Paulo F.C.** vor reprezenta Brazilia în ediția viitoare a „Cupei campionilor sud-americani". ● **Federația a decis ca fiecare club să poată legitima cîte trei jucători străini dintre care, însă, să nu poată folosi în campionat, în același timp, decît doi.** Majoritatea achizițiilor provin din **Uruguay** și **Argentina.** Acum însă. America din Belo Horizonte a anunțat legitimarea unui vest-german, **Clemens.** ● Aflată în declin. echipa Fluminense crede că a găsit rezolvarea în angajarea unui alt antrenor, de valoare dovedită. **Mario Travaglini,** fost la Palmeiras.

SCOȚIA LA „MINI-CUPA MONDIALĂ". Reprezentativa **Scoției** va participa la **„Mini-Cupa Mondială",** care se va desfășura în iunie—iulie în Brazilia. Scoția va intra în joc direct în sferturile de finală.

FOTBALIȘTI ÎN GREVĂ. Intrată în criză financiară, din cauza retragerii unuia dintre „mecena", echipa clubului Tasmania din Berlinul Occidental s-a văzut amenințată de o grevă a jucătorilor, pentru neplata salariilor. Doi din ei au și declarat grevă, neprezentîndu-se la antrenamente. Clubul însă, a comunicat că-și va respecta toate obligațiile contractuale.

RECORD DE CÎȘTIG LA „TOTO". El a fost înregistrat la concursul de pronosticuri din Spania. Doi participanți au cîștigat premiul maxim de 63 milioane de pesetas ! După anunțarea rezultatului, cei doi cîștigători au dispărut din Sevilla, plecînd spre destinație necunoscută !...

SE APROPIE PARTIDELE CU FRANȚA ȘI DANEMARCA

● PROIECTELE LUI GEORGES BOULOGNE ● DANEZII SE VOR ANTRENA ÎN ITALIA

Gîndurile tuturor ne zboară spre datele de 29 aprilie și 14 mai cînd au loc jocurile cu Ungaria, dar înainte și între aceste partide mai sînt programate două : una cu caracter de pregătire-verificare, **România — Franța** (amical) la 8 aprilie, și alta oficială și decisivă, **România — Danemarca** la 21 mai în preliminariile turneului olimpic. Ce fac acești doi viitori adversari ?

GEORGES BOULOGNE SOLICITĂ DOUĂ STAGII DE ANTRENAMENTE. — Echipa Franței are în programul său internațional de primăvară jocul cu România și participarea în iunie la „Mini-Cupa Mondială" din Brazilia. Pentru pregătirea lotului, selecționerul francez **Boulogne** a propus biroului federației organizarea a două cantonamente : **unul la începutul lui martie, al doilea înaintea meciului cu România, la 3—5 aprilie, la St. Malo.** Aici vor fi reuniți 21 de jucători, plus cei din lotul de tineret. **Boulogne** a anunțat că din lot vor face parte tot efectivul folosit anul trecut, la care ar urma să adauge elemente remarcate între timp și puse sub observație ca : portarul **Baratelli,** un concurent serios pentru **Carnus** și **Aubour,** fundașul **Broissart,** mijlocașii **Huck, Larqué** și **Keruzoré,** atacanții **Molitor, Vergnes** și **Kuzowski.** Pentru **Boulogne** se pune mai acut problema atacanților centrali.

OLIMPICII DANEZI LA COVERCIANO ! Hotărîrea federației daneze de a alcătui pentru preliminariile C.M. un lot din jucătorii profesioniști care activează peste hotare, dă posibilitatea concentrării eforturilor asupra pregătirii selecționatei olimpice pentru jocul decisiv de la București. Antrenorul **Strittich** a și început pregătirile, de la 10 ianuarie, după un program care cuprinde trei stagii de cîte trei zile, la **Aarhus, Copenhaga** și **Velje.** La mijlocul lunii martie lotul se va deplasa în Italia, la **Coverciano** — cunoscutul centru tehnic —, unde își va continua pregătirile. Sînt prevăzute și două meciuri amicale, dintre care unul cu **Fiorentina.** Lotul cuprinde pe toți jucătorii care au participat la întîlnirea din toamnă cu România.

PRONOSPORT

Pronosticurile noastre la concursul nr. 8 din 20 februarie 1972 :

1. CAGLIARI—TORINO	1
2. CATANZARO—SAMPDORIA	1X2
3. FIORENTINA—ATALANTA	1
4. INTER—ROMA	1X
5. JUVENTUS—MILAN	1X
6. LANEROSSI—BOLOGNA	X
7. MANTOVA—VERONA	X
8. NAPOLI—VARESE	1
9. MODENA—PALERMO	X2
10. LAZIO—TERNANA	1X
11. GENOA—COMO	1
12. CATANIA—CESENA	1
13. FOGGIA—REGGIANA	1

ANCHETA REVISTEI „FOTBAL" PRINTRE SELECȚIONERII „CELOR OPT"

ASTĂZI RĂSPUNDE

Vujadin BOȘKOV,

selecționerul echipei IUGOSLAVIEI

„JUCÎND FĂRĂ COMPLEXE, ROMÂNIA MERGE ÎN SEMIFINALE"

În aceste puține zile care au mai rămas înaintea deschiderii sezonului oficial de fotbal, VUJADIN BOȘKOV — în dubla s-a calitate de antrenor al „naționalei" și al divizionarei Voivodina — pregătește asaltul pe două fronturi: atacă cu Voivodina titlul de campioană a Iugoslaviei și încearcă să califice „team"-ul iugoslav în semifinala Campionatului european. Dacă în primul caz **Boșkov** privește cu mult optimism evoluția Voivodinei în retur, în privința Campionatului european selecționerul este mai sceptic. La Zürich sorții i-au desemnat un adversar foarte puternic, echipa Uniunii Sovietice.

Selecționerul iugoslav a răspuns cu recunoscuta-i amabilitate la întrebările revistei :

— **Cum caracterizați cele opt echipe calificate în sferturile de finală ale Campionatului european ?**

— Categoric sînt cele mai bune. De altfel, ele nu s-au calificat în sferturi după un singur joc și cu „sansă", ci în cadrul unui sistem competițional pe o durată de doi ani de zile. Acest criteriu a selectat valoric. Cu toate acestea, eu împart cele opt echipe în două eșaloane. Din primul fac parte **Anglia, R.F.G., Italia** și **U.R.S.S.,** iar din al doilea, **Iugoslavia, România, Ungaria** și **Belgia.**

— **Jucînd deci, cu o echipă din „primul eșalon", care sînt șansele naționalei pe care o conduceți ?**

— Să nu vă surprindă răspunsul meu: favorită este echipa U.R.S.S. Cred că potențialul valoric existent în cele două „team"-uri este egal. Excelenților **Șesternev, Rudakov, Hurțilava, Bișevet** li se pot opune, de la egal la egal, un **Geaici, Holțer, Petkovici, Paunovici.** Diferența va fi ca pregătire. Eu nu am obținut termene de pregătire și dacă nici la sedința din 24 februarie nu voi obține măcar un stagiu de șapte zile va însemna că băieții mei se vor aduna abia la 25 aprilie, deci cu cinci zile înaintea primei întîlniri și FĂRĂ NICI UN JOC cu vreun adversar puternic. În cealaltă tabără lucrurile stau mult mai bine. Echipa sovietică a și început pregătirea și va susține șapte jocuri pînă la confruntarea cu noi. Deci, la capitolul omogenizare și pregătire fizică, adversarul se va prezenta mai bine. La acestea adaug și tradiția unui „complex". Iată de ce o consider favorită. Totuși, eu cred în băieții mei și vom face totul să ne calificăm.

— **Ce vă spun succesele din ultimii ani ale fotbalului românesc și cum vedeți confruntarea România — Ungaria ?**

— Cunosc foarte bine fotbalul românesc. Am știut că românii au jucători excelenți, dar lipsiți de experiența jocurilor internaționale. Astăzi, însă, România joacă de la egal la egal cu cele mai puternice echipe din lume. Participarea la Mexic și calificarea în sferturile de finală ale Campionatului european vorbesc de la sine. Șansa este că și generația de jucători este valoroasă. Știți că i-am dorit în rîndurile Voivodinei pe **Dumitrache** și **Dobrin.** Apreciez mult și pe **Răducanu. Dinu, Dumitru, Dembrovschi.** Cunosc foarte bine și fotbalul maghiar. Curios, în sezonul trecut ne-au învins tocmai România și Ungaria. Românii au făcut-o parcă mai clar și chiar la noi acasă. Favorita ? Dacă joacă fără „complexul" rezultatelor nefavorabile. România merge în semifinale. Avantajos mi se pare și faptul că primul joc este la Budapesta.

DUȘAN BUGARIN

Novi Sad, februarie

În numărul următor : interviu cu AL. PONOMAREV, antrenorul echipei U.R.S.S.

CAMPIONATE NAȚIONALE ÎN EUROPA

GRECIA

Panathinaikos-Aris 2—1, Olympiakos Pireu—Egaleo 6—1, Apollon—Pierikos 6—2, Patras—A.E.K. 1—1, Heraklis—P.A.O.K. 1—1, Ethnikos—Panionios 1—1, Veria—Trikala 0—0, Kavala—Fostir 4—0, Olympiakos Volos — Olympiakos Nicosia 0—0.

1.	**PANATHINAIKOS**	20 55—12	53
2.	**Olympiakos**	20 36—18	50
3.	**Aris**	20 29—12	47
4.	**A.E.K.**	20 29—13	47
5.	**P.A.O.K.**	20 28—14	45
6.	**Heraklis**	20 21—18	43
7.	**Volos**	20 16—18	41
8.	**Kavala**	20 22—23	40
9.	**Patras**	20 24—25	39
10.	**Apollon**	20 22—26	38
11.	**Trikala**	20 22—23	37
12.	**Panionios**	20 14—18	37
13.	**Etnikos**	19 21—23	36
14.	**Egaleo**	20 14—32	36
15.	**Veria**	20 11—30	34
16.	**Fostir**	20 19—33	33
17.	**Pierikos**	19 9—29	29
18.	**Nicosia**	20 8—32	28

FRANȚA

Nîmes—Sochaux 2—1, Nantes-Angoulême 5—0, Angers-Ajaccio 2—1, Bordeaux—Rennes 2—1, Lille—Monaco 1—1, Nancy—Lyon 2—2, Marseille—Red Star 4—2, Bastia—Reims 3—1, Nice—St. Germain Paris 1—1, St. Etienne—Metz 2—0

1.	**MARSEILLE**	24 52—23	35
2.	**Nimes**	24 49—21	32
3.	**Nantes**	24 50—32	28
4.	**Rennes**	24 35—24	28
5.	**Sochaux**	24 36—30	28
6.	**Angers**	24 38—28	27
7.	**Lyon**	24 33—32	27
8.	**St Etienne**	24 49—37	26
9.	**Nice**	24 34—25	26
10.	**Nancy**	24 35—31	25
11.	**Bastia**	24 36—37	25
12.	**Bordeaux**	24 23—30	24
13.	**Metz**	24 26—32	21
14.	**Reims**	24 29—43	20
15.	**Red Star**	24 23—43	19
16.	**Paris St. Germain**	24 35—48	19
17.	**Monaco**	24 27—42	18
18.	**Ajaccio**	24 29—35	17
19.	**Lille**	24 27—39	17
20.	**Angoulême**	24 23—57	13

BELGIA

Diest—F.C. Liege 2—1, Standard — St. Trond 3—0, Antwerp—Anderlecht 1—0, F. C. Bruges—F.C. Malines 1—0, Crossing—Waregem 1—1, Lierse—Racing White 1—0, Beveren—Beerschot 1—1.

1.	**F. C. BRUGES**	20 48—16	34
2.	**Standard**	20 37—12	30
3.	**Anderlecht**	20 41—20	27
4.	**Racing White**	20 26—19	23
5.	**F. C. Malines**	20 23—15	21
6.	**F. C. Bruges**	19 17—16	20
7.	**F. C. Diest**	20 22—31	20
8.	**Antwerp**	20 23—22	18
9.	**Lierse**	20 23—30	18
10.	**St. Trond**	20 19—25	17
11.	**Crossing**	20 14—22	17
12.	**Union**	19 16—26	17
13.	**F. C. Liege**	20 21—37	15
14.	**Beerschot**	20 17—27	14
15.	**Waregem**	20 22—32	13
16.	**Beveren**	20 14—32	12

ANGLIA

Nottingham Forest—Tottenham 0—1, Arsenal—Derby Coutny 2—0, Crystal Palace—Coventry 2—2, Everton—Leeds 0—0, Huddersfield—Liverpool 0—1, Leicester-West Bromwich 0—1, Manchester United—Newcastle 0—2, Sheffild United — Manchester City 3—3, Stoke City—Ipswich 3—3, Wolverhampton—West Ham 1—0. Partida Southampton—Chelsea a fost amînată

1.	**MANCHESTER CITY**	28 58—31	39
2.	**Leeds United**	28 39—21	37
3.	**Derby Coutny**	28 46—28	36
4.	**Arsenal**	28 43—27	35
5.	**Manchester United**	28 51—38	35
6.	**Wolverhampton**	28 48—40	34
7.	**Tottenham**	28 43—31	33
8.	**Liverpool**	28 35—27	33
9.	**Sheffield U.**	28 48—42	33
10.	**Chelsea**	27 37—28	31
11.	**Stoke City**	28 31—34	27
12.	**Leicester City**	28 29—33	25
13.	**Ipswich**	28 25—38	25
14.	**West Ham United**	28 30—30	24
15.	**Newcastle**	28 34—38	24
16.	**Everton**	28 28—32	24
17.	**Coventry**	28 31—46	24
18.	**Southampton**	27 37—54	22
19	**West Bromwich**	28 24—39	20
20.	**Huddersfield**	28 23—40	20
21.	**Crystal Palace**	28 27—47	19
22.	**Nottingham**	28 33—56	15

SPANIA

Real Madrid-Cordoba 4—1, Burgos — Malaga 3—1, Real Sociedad—Sevilla 1—0, Deportivo, Corruna — Espanol Barcelona 3—1, Granada — Las Palmas 3—0, C. F. Barcelona—Gijon 1—0, Valencia—Atletico Madrid 1—0, Atletico Bilbao—Betis 3—0, Sabadell—Celta Vigo 1—1.

1.	**REAL MADRID**	21 32—14	31
2.	**Valencia**	21 31—18	27
3.	**C. F. Barcelona**	21 25—15	26
4.	**Real Sociedad**	21 24—25	24
5.	**Malaga**	21 20—21	23
6.	**Atletico Madrid**	21 28—18	22
7.	**Burgos**	21 24—26	21
8.	**Granada**	21 24—27	21
9.	**Bilbao**	21 29—19	20
10.	**Espanol**	21 29—28	20
11.	**Sevilla**	21 24—24	20
12.	**Las Palmas**	21 23—27	20
13.	**Gijon**	21 30—28	19
14.	**Celta Vigo**	21 21—25	19
15.	**Corruna**	21 17—26	19
16.	**Sabadell**	21 13—29	16
17.	**Cordoba**	21 23—37	15
18.	**Betis**	21 17—36	15

Redacția și administrația : str. Vasile Conta nr. 16, București. Tiparul : I. P. Informația, str. Brezoianu nr. 23—25. București.

PROLETARI DIN TOATE ȚĂRILE, UNIȚI-VĂ!

FOTBAL

ANUL VII

300

REVISTĂ SĂPTĂMÎNALĂ

MIERCURI | 23 FEBRUARIE 1972
● 12 PAGINI ● 2 LEI

Rudolf ILLOVSZKI

SELECȚIONERUL UNIC AL REPREZENTATIVEI UNGARIEI ESTE AZI OASPETELE NOSTRU LA RUBRICA **INTERVIUL SĂPTĂMÎNII**

„DIN TRECUT POȚI ÎNVĂȚA, DAR NU POȚI PORNI DE LA EL"

DIVIZIONARELE A CU 12 ZILE ÎNAINTEA STARTULUI ÎN NOUA STAGIUNE

CINCI ASPIRANȚI LA PRIMA SCENĂ A FOTBALULUI FAC PRONOSTICURI

INTERLOCUTORI: ANTRENORI DIN SERIA I A DIVIZIEI B

ZBUCIUM ÎN FOTBALUL INSULAR

REACȚII CONTRADICTORII FAȚĂ DE UTILIZAREA JUCĂTORILOR DE CULOARE

AVANPREMIERE LA DESCHIDEREA SEZONULUI DE PRIMĂVARĂ

In fotografia de sus, aspect de la întîlnirea amicală internațională „U" CLUJ — V.S.S. KOSICE, disputată duminică și cîștigată de gazde cu 1—0. (Foto: S. BAKCSY)
In „secvența" de jos, GYORFI a pătruns în careu și va înscrie plasat primul gol al meciului STEAGUL ROȘU — SPARTAK SUBOTIȚA, încheiat cu scorul de 3—2. (Foto: L. ADORJAN)

Nu se împrumută

ÎN 7 ZILE

● I-AM SIMȚIT PE-APROAPE... ● UN NUME DE REȚINUT : KÜ ● DE NECREZUT : DUMITRIU II ELIMINAT DE PE TEREN ● INEGALITAȚI ● COIDUM, LA FEL CU FABBRI ● GESTUL EMOȚIONANT AL LUI BENTU

Fenerbahce, Galatasaray, P.A.O.K. Salonic : o victorie în formație completă ; o înfrîngere — cu o garnitură în care au fost introduse multe rezerve ; **un meci egal** — după o evoluție nesatisfăcătoare, apreciază martorii oculari ; turneul de pregătire al lotului nostru reprezentativ continuă **azi la Volos**, unde se și încheie.

Nu putem judeca astfel de turnee după rezultate ; **ele sînt importante mai mult prin CE POT SPUNE antrenorului**, prin ceea ce reprezintă **ca acumulări** și de aceste lucruri **o** să ne dăm seama în curînd, cînd Angelo Niculescu va avea cuvîntul în ședințele federației sau în coloanele presei, iar jucătorii și-l vor spune... în teren. Din acest punct de vedere, bine spuneau și cîțiva băieți de la Steaua : „judecați-ne turneul la... meciurile cu Bayern München"... (Facem această apropiere pentru **fondul lucrurilor** ; fiindcă în orice caz sub raportul rezultatelor celor două turnee nu se poate stabili nici un fel de identitate...)

Oricum, „tricolorii" noștri au jucat — ăsta e lucrul cel mai important — și parcă n-a fost deloc rău să-i știm pe aici, pe aproape... Iar ei s-au simțit, sîntem siguri, mai bine decît prin avioanele transoceanice și transamazoniene, sau pe sub toropeala Ecuatorului..

DOUA JOCURI PENTRU LOTUL DE JUNIORI

Pentru a da posibilitate lotului național de juniori să se pregătească mai bine în vederea participării la Turneul U.E.F.A. din Spania (12—22 mai), federația a contractat două partide amicale cu selecționata similară a **R.D Germane.** Ambele jocuri vor avea loc în R.D.G. : **la 21 aprilie la Kamens, al doilea la 23 aprilie la Bautzen.** Cum se vede la scurt interval, așa cum se va juca de fapt la Turneul U.E.F.A.

LITIGII ÎN FAȚA COLEGIULUI DE ANTRENORI

Vineri după amiază (ora 18) se va întruni, la sediul federației, biroul colegiului central al antrenorilor. Pe ordinea sa de zi figurează un punct foarte important : **discutarea unei serii de litigii** survenite între cluburi sau secții de fotbal și antrenori.

PETROLUL ÎN TANZANIA : MECI NUL

Vești despre turneul echipei Petrolul Ploiești în Tanzania am primit cu întîrziere și grație presei străine, deoarece — cum se întîmplă de regulă cu toate echipele noastre plecate peste hotare — conducerea delegației ploieștene n-a anunțat nici unde și cînd poate fi găsită la telefon și nici n-a comunicat rezultatele. În astfel de condiții a trebuit să ne mulțumim cu un singur rezultat care ne-a parvenit : **2—2 cu Young Africans** la Dares-Salaam.

REUNIUNEA ARBITRILOR DIVIZIONARI

Duminică, de la ora 8 dimineața, în sala clubului Dinamo din București va avea loc consfătuirea arbitrilor divizionari, organizată de colegiul lor central. La consfătuire vor lua parte, printre alții, arbitrii divizionari A și B și președinții colegiilor județene. În ajun, sîmbătă, se va întruni colegiul central.

ACTUALITĂȚI

Știre primită de la Budapesta ne vorbește despre primele remanieri produse în lotul reprezentativ al Ungariei. Nemulțumirea principală, așa cum a reieșit și dintr-o corespondență anterioară publicată de noi, a fost furnizată de ineficacitatea atacului în turneul sud-american : doar două goluri în 5 partide. Apar două nume noi, unul mai cunoscut (**Branikovits**), altul mai puțin familiar nouă (**Kü**), ambii de la Ferencvaros. Primul este un vîrf de atac tipic (în echipa sa de club face cuplu cu Albert), cel de-al doilea este un jucător de tipul lui Radu Nunweiller — jucă de altfel, ca și internaționalul nostru cu numărul 10 — care acționează pe la mijlocul terenului, pe stînga, dar apare imprevizibil și — se spune — eficace, în careul advers.

„Operațiunea" lui Illovszki era previzibilă nu numai în lumina turneului sud-american, unde formula de principiu : Fazekaș — Bene — —Dunai II — Zambo a lăsat de dorit, ci și în raport cu un recent rezultat primit de la Belgrad, unde Ujpesti Dozsa (cu atacul de mai sus !) a pierdut cu 1—2 un amical cu O.F.K. și cu 2—3 un altul cu Dinamo Zagreb

Terenurile sînt proaste, vremea e ploioasă și rece în aceste meciuri de verificare din perioada actuală, adversarii mai ales cînd joacă acasă și sînt din categorii inferioare — se bat și aleargă de rup pămîntul, toate acestea sînt stări de fapt reale, dar ele nu scuză cu nimic ieșirile nervoase, abaterile de la disciplină. Nu știm, în detaliu, ce s-a întîmplat duminică la Brăila, dar mărturisim că știrea eliminării de pe teren a lui Niki Dumitriu, în amicalul Progresul—Dinamo, ne-a impresionat neplăcut.

Mai întîi pentru faptul în sine : ce miză teribilă pot avea astfel de jocuri încît nervii să se încingă pînă la temperatura eliminărilor?

Și în al doilea rînd, pentru că „eroul" incidentului a fost un jucător atît de distins, atît de iubit și — la urma urmei — atît de „senior" în joc, încît mai că-ți vine a crede că n-a fost nimic adevărat, că e o glumă. Să fi intervenit la Dumitriu II „explozia" provocată de loviturile și șicanele pe care — o întreagă carieră — i le-au aplicat adversarii?

Bayern München — aflăm din ziarele de luni — a învins cu 7—0 în **etapa a 21-a** a campionatului vest-german și această știre este completată de amănuntul (nu lipsit de importanță) că Gerd Müller a înscris 5 goluri. În același timp, Tottenham Hotspur cîștiga cu 2—0 (**etapa a 29** a campionatului englez), urcînd pe locul al 5-lea al clasamentului.

Ce ne face să ne oprim în mod deosebit asupra acestor partide, dincolo de considerentul că ele ne interesează fiind vorba de viitori adversari ai echipelor noastre în cupele europene intercluburi ? Răspunsul e simplu : simțim nevoia de a sublinia, dincolo de valoarea intrinsecă a adversarilor pe care sorții i-au desemnat arădenilor și steliștilor, și **conjunctura specială în care se vor disputa meciurile din 8 martie de pe stadionul 23 August și de pe cel al U.T.A.-ei.** Și anume, în timp ce adversarii lor se află ÎN PLIN CAMPIONAT — deci, la un nivel de pregătire ridicat, cu o formație, probabil, bine conturată și lansată de-acum pe piața competiției — Steaua și U.T.A. vor angaja lupta în mod practic **înainte de sezon**, pentru că... ce poate însemna pentru ele o **singură etapă de Cupa României** „în picioare" ?

Oricum, nu va trebui să omitem, cînd îi vom judeca și pe unii și pe ceilalți reprezentanți ai noștri, că ei **se aruncă în această luptă cam „cu pieptul deschis"** Pentru că, fără a nivela teren scuzelor, trebuie să recunoaștem că una e să te pregătești jucînd etapă de etapă în campionatul englez sau vest-german și alta e să te verifici în compania Sportului studențesc sau la Oran, cu selecționata de tineret a Algeriei.

Conseinnăm fapte nude, pure și simple. Nu căutăm vinovați. Sau, chiar dacă i-am căuta, printre ei n-ar putea fi... U.E.F.A., care a fixat termenele !

Antrenori schimbați în plin campionat ! Ce calamitate — spunem de fiecare dată — ce eroare metodică, ce atentat la drepturile profesiei !

Și nu ne formalizăm nefondat, fără îndoială. Practica aceasta n-are nimic bun în sine, trebuie s-o repudiem.

Ce trebuie să reținem însă din faptul că **Bologna** l-a schimbat acum, în returul campionatului, pe celebrul **Fabbri**, înlocuindu-l cu un cuplu (Pugliese — Cervellatti) și că după această măsură echipa a învins în deplasare pe Lanerossi cu 3—2? Nimic altceva decît că fotbalul e peste tot același...

Linia de atac a echipei de minifotbal a ziariștilor sportivi se prezintă într-o formă îngrijorătoare. Deși echipa noastră a avut inițiativa aproape permanent, în partida de sîmbătă, în sala Dinamo, cu formația arbitrilor bucureșteni, ea n-a reușit să fructifice decît de 3 ori, pierzînd meciul cu 5—4, **un gol fiind înscris în propria poartă de arbitrul Bentu**, gest emoționant și pe care nu-l vom uita pînă la... primul meci divizionar condus la centru de Aurel Bentu.

Oricum, dacă ineficacitatea atacului nostru ne indispune și ne pune pe gînduri (am decis să renunțăm și la partida cu ziariștii maghiari pe care proiectam s-o jucăm la București în deschidere, la 14 mai!) nu ne putem refuza satisfacția de a consemna **excelenta formă fizică a arbitrilor**, care ne-au dominat în final.

O luăm drept o promisiune pentru nivelul arbitrajelor în noul sezon...

Radu URZICEANU

EUGEN BARBU

Carnet

300

De trei sute de săptămîni, revista noastră, **pentru că nu pot s-o mai numesc altfel, hrănește setea de informație a microbiștilor fotbalului, apărînd la chioșcuri cu o regularitate de ceasornic. Miercurea sau în joile grase ale internaționalelor, pachetul de pagini se desface ca să desfete pe curioși. Atunci, în infinitul literelor apar niște viteji de legendă care pe la Craiova sau pe la Iași au ridicat tribunele în picioare. Reporterii acestei publicații, întocmai ca niște spiriduși, se strecoară în cabine de arbitri, se prefac — stînd pe banca rezervelor — că trag cu ochiul în teren, dar de fapt execută o ascultare a inimii celor aflați pe banca rezervelor. Lor nu le scapă o lacrimă a unui portar învins de la 11 metri sau exclamația îngîmfată a unui înaintaș umflat în pene. Citiți rubrica de „confidențe" și veți avea un Manual de morală practică. Acolo unde cuvîntul dulce cu două tăișuri ca al săbiilor de ciocolată de la cofetărie, face prea puțin, vine articolul de fond cu verzalele lui grase și îndopate cu cerneală și dacă o cronică a lăsat prea puțin să se înțeleagă dintr-un derby, atunci un cursiv sprințar va completa ca la cinematograf programul literar desfășurat în jurul balonului rotund.**

Sînt în anii de zile de apariție ai revistei „Fotbal" multe seriale mai bune decît povestea lui Eliot Ness sau a Invadatorilor, cu băieți buni și cu băieți răi, cu cei ce trag la fit sau cu tineri sîrguincioși în stare să cîștige orice test Cooper. Minunate povești despre nopțile waipurgice ale unor fundași cu năravuri sînt relatate cu o pană indiscretă, cum vacanțele la mare ale bătrînului Greavu au fost povestite cu must și piper. Amintiți-vă de fiecare deschidere de sezon, de declarațiile ca înaintea războiului gallic ale oltenilor sau piteștenilor. În aceste pagini de cronică fotbalistică vom întîlni laolaltă promisiuni feerice de fericire în ce privește cîștigarea titlurilor supreme, precum și scuzele învelite în celofan ale celor care au pierdut.

Dar cîte lucruri frumoase nu se pot găsi în colecția revistei noastre ? Peisaje exotice din turnee transoceanice, mici capodopere exotice, cu personaje ce schimbă hotelurile de lux de la Rio de Janeiro, sau Ciudad de Mexico, însoțite de poze frumoase făcute de amatori, descrierea turneelor africane ale unor vestiți portari români care copiază jurnalele de călătorie ale colegilor de odaie, spre hazul general, lucru ce îndrituiește să se spună că în literatură nimic nu poate fi original și că simțirea se poate copia cu indigou...

O nostalgie galeșă mă încearcă. Ca o pasăre călătoare ce am fost, trebuie să spun că prin multe cuiburi mi-am adăpostit proza săptămînală despre fotbal. Ba, într-o vreme, cineva m-a sfătuit să mă las de articolele astea de miercurea că prea aș părea neserios. Noroc că mi-am amintit că în vremurile noastre miniștri dansează la baluri populare și că în Parlamentul italian sînt dărîmate guvernele din cauza lui Riva și Altafini. Mi-am spus că dacă scrijelesc și eu puțin cu condeiul nu o să fie un capăt de țară și lumea n-o să se supere. Ce-i drept, m-am lăsat de metaforele de pe timpuri de la „Contemporanul", din coliva cărora mănîncă astăzi alții, crezînd că e vorba de salată de andive. Ba chiar am lepădat cuvintele nărăvașe, deși mai scap, ici și colo, cîte o strîmbă fără de care cartușul pare lipsit de piper. Stînd sub atîtea corturi, ziare și reviste literare și încercînd apa dreptății care-ți îngheață degetele cu care-o încerci, mi-am spus că tot aici, la „Fotbal" e mai bine, pentru că redactorii nu se amestecă în text și nu te roagă s-o mai înmoi la ocazii festive. Ceea ce am iubit totdeauna la publicațiile mari a fost posibilitatea de a citi în aceeași pagină două idei care se bat cap în cap ; ăsta e un semn de libertate interioară a redactorului șef. El permite, adică, să existe afirmații contrare, și asta nu-l deranjează chiar într-un domeniu mai puțin spinos ca altele, cum e fotbalul. Cînd există coruri negative sau pozitive, deja idei sînt mai puține. Revista noastră nu m-a certat cînd nu eram de acord cu ea și lucrul e notabil. Cei ce o conduc nu m-au silit să fac frumos și asta mi se pare și mai mult. A face frumos în gazetărie e ca și cum ți-ai închiria penița Necuratului. Și cine dorește așa ceva ?

O dată cu cele 300 de rotații în spațiul balonului rotund, „Fotbal" devine un meteor. Să-l facem să strălucească și mai tare...

TRISTEȚEA LUI MIHAI MOCANU

Revedere duioasă : Alina cu tăticul ei

Pentru cine nu cunoaște antecedentele — accidentul de pe „Mithat Pașa", în timpul jocului cu Galatasaray —, așa cum a apărut **Mihai Mocanu**, vineri dimineața, în holul aeroportului internațional Otopeni, adus de un cărucior pe patru rotițe, cu piciorul stîng la orizontală, din cauza ghipsului fixat din talpă pînă dincolo de genunchi, ar fi zis că fundașul Petrolului și al națională se află după o partidă de fotbal... american.

Oricum, scena stoarce lacrimi Alinei, fetița de cinci anișori, venită cu mămica la aeroport, care nu-l mai văzuse niciodată pe tăticul ei într-o asemenea neplăcută postură. Nici ea și nici nimeni altcineva întrucît, după cum aveam să aflăm, cîteva clipe după aceea, în cei 15 ani de cînd joacă fotbal, Mihai Mocanu n-a știut ce-i aia fractură.

Grijuliu, „tăticuțu" își liniștește fetița, arătîndu-i și amuzînd-o cu „hieroglifele" de pe ghips (autografe culese pe pat de spital de la personalul clinicii, care l-a îngrijit cu nespusă atenție, de la coechipierii români, de la fotbaliștii lui Fenerbahce și Galatasaray) și, apoi, ne descrie faza, faza cu pricina, cu lux de amănunte :

„...Ataca Galatasaray. Aripa mea s-a deplasat fără balon spre interiorul terenului, atrăgîndu-mă după ea ; era un început de manevră, căci abia după aceea am putut să-l observ pe fundașul Ekrem urcînd pe culoarul liber ; a urmat o pasă, la întîlnire, a mijlocașului dreapta și o încercare a mea de a intercepta mingea ; a trebuit să mă răsucesc repede și, totodată, să mă aplec la înălțimea ca de două palme de la pămînt pentru a atinge balonul. Cum s-a petrecut accidentul nu-mi amintesc. Știu doar că în momentul în care am lovit mingea am și căzut fulgerat de o durere. Apoi, a venit doctorul, targa. Cramponul ghetei lui Ekrem l-am văzut bine pe... radiografie.

Spune-mi, te rog, crezi că a a fost o lovitură intenționată ?

— N-aș putea să afirm așa ceva. Mai ales după cele ce-au urmat. Ekrem a venit la spital, și-a cerut scuze, s-a iscălit și el aici pe ghips, nu știu dacă ați observat.

— Care este exact diagnosticul ?

— Fractură de tibie, fisură de peroneu.

— Ce înseamnă asta ca... timp ?

— Patru luni, așa mi-a spus doctorul Dumitru Tomescu. Cum s-ar spune, tot returul pe tușă. Și tocmai acum cînd Petrolul are atîta nevoie de mine.

— Nu numai Petrolul, ci și națională...

— Nea Angelo îl are pe Coco Deleanu. De ce să n-o recunosc în toamnă a prins o formă mai bună. Și acum, cu Fenerbahce a jucat excelent....

— Poate și pentru că îl știa pe... Mocanu valid, gata să intre în luptă (venim cu această replică mai mult pentru a răsplăti minunatul fair-play de care dă dovadă Mocanu). Acum, uite ce scrie în „Sportul" de azi : la Salonic, Deleanu a egalat pentru P.A.O.K

— Oricui i se poate întîmpla. Doar n-o să-mi spuneți c-a vrut. Vă dau, însă, dreptate acolo unde faceți aluzie la binefacerile duelului cu Coco Deleanu. Da, între mine și el a existat o aprigă întrecere, desfășurată după toate regulile cavalerismului. În perioada Mexic, am cîștigat eu apoi a fost rîndul lui Deleanu să revină pe primul plan. Mai tînăr ca mine era, i-a trebuit doar puțină ambiție...

— Nu-i mult mai tînăr.

— Cu vreo doi ani. Eu în aprilie împlinesc 30 de ani, o vîrstă de la care, pentru fotbalul actual, începi să privești înapoi, de pe celălalt versant al vieții...

...În glasul lui **Mocanu** deslușeam o tristețe. Tristețea fundașului inimos, obligat să stea pe tușă în tot sezonul care urmează, acum cînd abia apucase să încrucișeze spada, din nou, cu **Deleanu**, în disputa pentru prețiosul trofeu : tricoul cu nr. 4 al echipei noastre naționale..

G. NICOLAESCU

INTERVIUL SĂPTĂMÎNII

Rudolf ILLOVSZKI

SELECȚIONERUL UNIC AL ECHIPEI UNGARIEI,

„ÎNTR-UN MECI PE CARE-L PIERZI, GREȘELILE SE VĂD MAI BINE..."

● Omul, fostul jucător, antrenorul ● Fotbalul maghiar este în reviriment ● Un neașteptat „avocat" pentru... Steaua ● „Am greșit că am fost în Brazilia !" ● Și fotbalul de azi are virtuțile sale spectaculare ● Tur — acasă, retur — în deplasare, o problemă secundară.

Discuția are loc la sediul Federației de fotbal maghiare, aflată la primul etaj al unei masive și posomorîte clădiri, cum sînt mii la Budapesta (veche de 200 de ani, am aflat de pe placa fixată pe peretele gangului de intrare) situată pe Népköztársaság ut la nr. 37. Pare mai curînd o intrare de mănăstire medievală, într-atît sînt de întunecați pereții și de monahală zugrăveala, dar camerele pe care le ocupă la primul etaj „Magyar labdarugási szövetség" sînt surprinzător de spațioase și luminoase, mobilate ultramodern.

Biroul selecționerului unic Rudolf Illovszki, în care sînt poftit cu o plăcută împletitură de ceremonie și amicalitate, adoptă „stilul simplu și eficace" : un birou mare (REMARC : pe el, nici o hîrtie, nici un dosar, nici chiar obișnuitele servicii de scris ; FABULEZ : un teren de fotbal miniatural, pe care vor apare imediat fise de plastic albe și roșii, jucătorii ; DEDUC : antrenorul care lucrează aici n-are pasiunea hîrțoagelor, se simte, probabil, mai bine pe teren), o bibliotecă, un cuier și, într-un colț, lîngă monumentala sobă de teracotă arhitecturizată din cahle bogat ornamentate, o măsuță — aluminiu și material plastic — în jurul căreia conspiră, umăr la umăr, patru fotolii concurînd în comoditate scaunele din față ale „Daciei 1 300".

— STIMATE ILLOVSKI, NUMELE DV. NU ERA STRĂIN CELOR CE SE INTERESEAZĂ, ÎN ROMÂNIA, DE FOTBAL, NICI PÎNĂ LA 12 IANUARIE. DE ATUNCI ÎNSĂ, DE CÎND SE ȘTIE CĂ AȚI DEVENIT — PRIN SORȚI ȘI TEMPORAR — „VIS-A-VIS"-UL CONCURENT AL LUI ANGELO NICULESCU, NUMELE DV. CIRCULĂ FRECVENT, APARE ÎN DISCUȚII APRINSE, E TOT MAI DES TIPĂRIT ÎN ZIARE ȘI REVISTE. VREM, DE ACEEA, SĂ ȘTIM MAI MULT DESPRE DV., SĂ VĂ CUNOAȘTEM MAI BINE. REVISTA „FOTBAL" SE OFERĂ SĂ FACĂ PREZENTĂRILE...

— Am 49 de ani și sînt născut aici, la Budapesta. Ca jucător, am activat din 1933 pînă în 1940 la fosta echipă „Hungaria" apoi, timp de 15 ani, adică de prin 1941 pînă în 1956, am jucat la Vasas. Cînd mă aflam spre apusul carierei, într-o zi, o minge „în adîncime", pe care în mod normal ar fi trebuit s-o ajung, s-a rostogolit dincolo de linia de fund a terenului înainte de contactul pe care-l dorea piciorul meu... M-am trezit atunci în fața întrebării inevitabile... De a doua zi, hotărîrea mea fiind luată, am început să vin la teren nu numai pentru antrenamentul meu ; lucram acum și cu piticii lui Vasas. Era prin 1952—53. Apoi am fost și jucător și antrenor secund, din ce în ce mai puțin jucător și mai mult „secund", pînă în 1956 cînd am abandonat activitatea competițională. Timp de șase ani am funcționat ca antrenor principal la Vasas ; pînă prin 1963. Am fost, pe vremea selecționerului unic Lajos Baroti, antrenor al echipei naționale a Ungariei, cu care am făcut „World-Cup"-ul de la Londra. Am devenit, pentru prima oară, selecționer unic (iulie 66 — decembrie 67) ; m-am reîntors apoi la Vasas pentru alți doi-trei ani ; am antrenat în Grecia (70—71) echipa clubului Pierrikos — apropo, acolo l-am cunoscut și pe Ilie Oană — pentru ca de anul trecut să începă „a doua mea domnie" de selecționer unic, pe tronul părăsit de Hoffer.

Illovszki trage, rar și calm, cîte un fum din „Winston"-ul său „long size" și, o clipă, pornind de la acest detaliu, mă gîndesc că, în nu puține privințe, felul său de a fi, drumul său în fotbal, pieptănătura îngrijită și cravata impecabil acordată cu costumul îl apropie de Ștefan Covaci al nostru. Iar dacă mai adaug și cărarea din păr și statura și volubilitatea și culoarea limbajului... Ceea ce-i separă sînt poate grijile actuale. Ștefan Covaci conduce lejer cu Ajax în clasamentul olandez. Illovski e la cîteva săptămîni după un turneu în Spania și America de Sud — să nu ocolim cuvîntul — nereușit : 4 înfrîngeri la zero și un meci nul.

— Dacă eram comod sau laș, puteam să stau acasă. De cînd am luat în primire naționala —explică Rudi Illovszki — **n-am pierdut nici un meci : 0—0 cu Brazilia la Rio de Janeiro, 2—1 cu Iugoslavia și 2—0 cu Bulgaria la Budapesta, am bătut apoi Franța cu 2—0 la Paris, Norvegia nu mi-a pus nici o problemă (4—0 pe Nepstadion) și am inaugurat și preliminariile C. M. cu un 2—0 în Malta. A venit însă acest turneu de iarnă, în care perioada de pregătire făcută în Spania s-a încheiat cu un meci inter-țări, pierdut de noi cu 1—0, după care înfrîngerile din Brazilia s-au înșirat ca niște mărgele negre.**

— CONSIDERAȚI GREȘITĂ IDEEA TURNEULUI ?

— Categoric, nu. Un turneu de pregătire în America de Sud nu poate constitui o eroare metodică. Acolo sînt, iarna, terenuri bune, pe care nu le-am fi avut acasă și, mai ales, o atmosferă competițională propice unei pregătiri pentru sezon greu. Eu am făcut însă o greșeală pe care o recunosc : aceea că am mers ÎN BRAZILIA. Da, da... în pregătire te poți duce foarte bine și fără riscuri oriunde în America de Sud, numai în Brazilia, nu ! În pregătire, NU E VOIE SĂ TE DUCI ÎN BRAZILIA. Din două motive : pentru că acolo echipele știu foarte mult fotbal și-l joacă pentru a cîștiga, nici un club nu se lasă mai prejos decît rivalul său local sau învecinat cînd e vorba de a bate echipe din Europa și, în al doilea rînd, din cauza „șovinismului fotbalistic brazilian" care nu se sfiește să ia, în ultima instanță, forma cea mai acută a arbitrajului părtinitor. Antrenorul Valentin Stănescu nu v-a spus nimic în această privință ?

— TINEL A VENIT ACASĂ CU CAPUL ATÎT DE PLIN DE GÎNDURI CĂ NU PREA I-A FOST MINTEA LA DECLARAȚII PENTRU PRESĂ... DAR, ORICUM LA CE VĂ REFERIȚI ?

— După Steaua, următorul adversar al lui Palmeiras trebuia să fim noi, selecționata Ungariei. Așa că m-am dus la meci să-mi văd viitorii adversari. Și am văzut acel 7—0. Poate n-o să mă credeți, poate veți fi tentați să presupuneți că vorbesc „pro domo", dar oricît m-ar contrazice cifrele 7 și 0 puse una lîngă alta, eu vă declar că Steaua nu e mai slabă decît Palmeiras și dacă, prin absurd, azi cele două echipe s-ar întîlni la București, deseară am asculta la radio știrea că a bătut Steaua. N-o spun ca să mă spăl pe mine, dar în meciul acela patru goluri n-au fost regulamentare și la ele s-au mai adăugat și niște autogoluri...

— CINE V-A PLĂCUT MAI MULT DE LA STEAUA ?

— Fundașul Sătmăreanu și atacantul Tătaru, jucător de finețe, dar care se exprimă în joc cam incoherent. L-am urmărit atent și pe Vigu, ca un susceptibil de a face parte din lotul României, dar am auzit că cel mai în formă jucător al echipei, Iordănescu, a rămas acasă. De ce ?

— CONSIDERAȚI CĂ FOTBALUL MAGHIAR A DEPĂȘIT UN OARECARE „MOMENT DE CRIZĂ", INTERVENIT CAM ÎN PERIOADA TRECUTULUI C.M. ?

— Se poate vorbi în mod cert despre un reviriment al fotbalului nostru — îmi răspunde Illovszki. **Rezultatele pe care vi le-am amintit mai înainte vorbesc în acest sens pentru echipa națională, după cum prezența lui Ferencvaros și Ujpesti Dozsa în „sferturile" cupelor europene pledează în același sens pentru cluburi. În plus, Honved și Vasas au cîștigat recent cîteva turnee valoroase, în Spania și în America de Sud. Orice echipă de fotbal are, în existența ei, momentele de ascensiune și de declin. Eu cred că pe cît de clar a fost declinul curbei — ca randament și rezultate — înregistrat la un moment dat de națională maghiară, pe atît de evidentă este acum ascensiunea. Ne aflăm, în creștere și sperăm să ne apropiem de nivelul atins în 1966—67, oricît de greu ar părea acest lucru, din moment ce față de „unsprezecele" de atunci nu-l mai avem decît pe Bene, în timp ce ne lipsesc Sipos, Matrai, Matesz, Albert, Rakosi, Farkas, Varga, Fenyvessi. Oricum, însă, pentru moment, ceea ce mă bucură este că REVIRIMENTUL A INTERVENIT și cu această stare de spirit abordăm noul sezon...**

— PRIN URMARE, RUDOLF ILLOVSZKI, SINTEȚI OPTIMIST ÎN PRIVINȚA „SFERTURILOR" CAMPIONATULUI EUROPEI. CONSIDERAȚI, CUMVA, CĂ ÎNTRĂ CU UN FORMULAR GALBEN, PE CARE INTERLOCUTORUL MEU ÎL SEMNEAZĂ : CEREREA DE VIZĂ PENTRU... GRECIA ! PRIN URMARE, MIERCURI 23 FEBRUARIE ILLOVSZKI VA FI LA VOLOS...

— COLEGII MEI DE LA „NEPSPORT" — REIAU DISCUȚIA — MI-AU SPUS CĂ AICI A FOST OARECARE „TAM-TAM" DUPĂ TURNEUL ÎN BRAZILIA. ÎNTRE ALTELE CĂ ȘI SECRETARUL FEDERAȚIEI, BOERZSEI, A FOST SCOS DIN FUNCȚIE...

— Despre motivele scoaterii lui Boerzsei nu pot vorbi, eu sînt tehnician al federației. În ce privește rezultatele turneului, nu e de mirare că au nemulțumit : au fost realmente proaste. Dar eu am un principiu : într-un meci pe care-l pierzi, greșelile se văd mai bine decît într-unul pe care-l cîștigi. Din punct de vedere al intereselor noastre reale turneul a fost, deci, util. Dacă am fi stat acasă și n-am fi jucat, nici n-am fi pierdut. Și dacă n-am fi pierdut, n-am fi avut nimic de cîștigat...

Deduc, din acest răspuns, că Illovszki **„are probleme"** cu echipa, după acest turneu. Pe unele, le-am aflat mai înainte, din presă, dar n-am găsit oportun să le abordez în fața selecționerului unic. E vorba despre unele neînțelegeri intervenite între unii jucători, despre o oarecare tendință de „barare" a tineretului, despre lipsa de finalitate a atacului ceea ce a făcut să se ceară cu insistență completarea lotului actual cu doi jucători mai tineri de la Ferencvaros, Branilovits și Kü. Se vorbește în unele ziare budapestane și despre eroarea de a fi ținut în afara lotului un jucător de valoarea lui Albert. Transfer însă sfera discuției pe un alt domeniu:

— CREDEȚI CĂ FOTBALUL MAGHIAR A DEPĂȘIT UN OARECARE „MOMENT DE CRIZĂ", INTERVENIT CAM ÎN PERIOADA TRECUTULUI C.M. ?

— Se poate vorbi în mod cert despre un reviriment al fotbalului nostru — îmi răspunde Illovszki. **Rezultatele pe care vi le-am amintit mai înainte vorbesc în acest sens pentru echipa națională, după cum prezența lui Ferencvaros și Ujpesti Dozsa în „sferturile" cupelor europene pledează în același sens pentru cluburi. În plus, Honved și Vasas au cîștigat recent cîteva turnee valoroase, în Spania și în America de Sud. Orice echipă de fotbal are, în existența ei, momente de ascensiune și de declin. Eu cred că pe cît de clar a fost declinul curbei — ca randament și rezultate — înregistrat la un moment dat de națională maghiară, pe atît de evidentă este acum ascensiunea. Ne aflăm, în creștere și sperăm să ne apropiem de nivelul atins în 1966—67, oricît de greu ar părea acest lucru, din moment ce față de „unsprezecele" de atunci nu-l mai avem decît pe Bene, în timp ce ne lipsesc Sipos, Matrai, Matesz, Albert, Rakosi, Farkas, Varga, Fenyvessi. Oricum, însă, pentru moment, ceea ce mă bucură este că REVIRIMENTUL A INTERVENIT și cu această stare de spirit abordăm noul sezon...**

— PRIN URMARE, RUDOLF ILLOVSZKI, SINTEȚI OPTIMIST ÎN PRIVINȚA „SFERTURILOR" CAMPIONATULUI EUROPEI. CONSIDERAȚI, CUMVA, CĂ SORȚII DE LA ZURICH V-AU FOST AVANTAJOȘI ?

— Nu mă pot declara direct optimist. Tot ce pot spune e că am încredere în lotul de care dispun acum și — mai ales — în ceea ce voi mai putea face pînă la 29 aprilie. În ce privește sorții, repet ce am mai spus și în alte împrejurări : „Nu e rău, dar putea fi și mai bine". Adevărul este că oricare din cei 7 adversari ar fi fost la fel de greu. Ar fi o prostie și o vorbă goală să afirmi că un adversar ți-ar fi convenit mai mult decît altul. Pe ce bază s-o faci ? De rezultate anterioare ? Dar cît contează azi aceste rezultate ? Fiecare meci are viața lui, ambianța lui ; istoria lui se scrie imprevizibil de la o fază la alta. Considerentele de palmares direct ? Nu, nici acestea nu spun mare lucru. Uite, hai să luăm meciul nostru cu România ! Pînă acum, noi n-am pierdut niciodată. Dar putem ignora realitatea că de atîția ani n-am mai stat față-n față și că, prin urmare, nici componenții celor două echipe care se vor întîlni în curînd n-au jucat, de fapt, niciodată ? DIN TRECUT PUTEM ÎNVĂȚA, DAR NU PUTEM PORNI DE LA TRECUT !

— DACĂ REȚIN BINE, APRECIAȚI CĂ ȘANSELE ROMÂNIEI ȘI UNGARIEI DE A SE CALIFICA ÎN TURNEUL EUROPEAN DE 4 ECHIPE SÎNT, LA ACEASTĂ ORĂ, TEORETIC EGALE. CUM VEDEȚI ATUNCI LUCRURILE PORNIND DE LA FAPTUL CĂ PRIMUL MECI SE JOACĂ LA BUDAPESTA ?

— Eu nu fac o problemă din asta. Turul acasă, returul afară, asta e o speculație de marginea terenului, ca să nu spun mai mult, de cafenea. Ceea ce contează în primul rînd e felul cum se exprimă jucătorii în teren. Or, între cîmpul de joc de pe „23 August" și cel de la „Nepstadion" cred că nu sînt nici diferențe de gazon, nici de dimensiuni și că în ambele meciuri... se va juca 11 la 11. De pe poziția noastră, spun că, mai ales psihologic, va conta foarte mult rezultatul primului meci. Dar știu că și de pe poziția dv. se poate spune la fel, despre meciul al doilea. Așa că cel mai bun lucru este ca și unii și alții să nu uităm că de fapt ambele rezultate contează, că sîntem angajați într-un meci de 180 de minute, cu o pauză de două săptămîni.

— ECHIPA UNGARIEI ESTE BINE APRECIATĂ LA BUCUREȘTI. VOM FI BUCUROȘI SĂ ASISTĂM LA DOUĂ MECIURI FRUMOASE, LA CARE SĂ CONTRIBUIE AMBELE ECHIPE.

— Nu trebuie să ne facem totuși prea multe iluzii, ca spectatori vorbind. Fotbalul e azi mai puțin spectaculos chiar și în meciuri amicale, din cauză că e mai închis, mai defensiv. Cînd însă mai e și vorba de meciuri oficiale, cu eliminare, fotbalistul vrînd-nevrînd devine mai atent cu sine și mai zgîrcit cu publicul. Ecourile de tot felul ale unei înfrîngeri durează mai mult decît ecoul de pe stadion, al aplauzelor...

— DE CE CONSIDERAȚI CĂ DISPARE FOTBALUL-SPECTACOL ?

— Fotbalul e mai puțin spectaculos, dacă prin aceasta înțelegi numai tehnica pură, combinația, numărul mare de goluri Dar acțiunea în viteză, lupta om la om, ciocnirea sistem contra sistem, angajamentul fizic total pot fi prin ele însele spectaculoase. Și probabil că sînt. din moment ce dispariția așanumitului „fotbal spectaculos", pe care o deplîngem, nu coincide și cu dispariția fotbalului ca joc, ca ramură sportivă. Înseamnă că sportul nostru își descoperă noi virtuți, că ideea de fotbal este atît de viguroasă încît ni se poate prezenta mereu proaspătă, mereu atractivă. Este, dacă vreți, ca viața, în care fiecare vîrstă își are frumusețile ei, pe care știe să le descopere și să le etalleze. Dar, iată, am început să filozofăm... Și nu cred că trebuie să ne propunem să facem, azi și aici, toată dezbaterea fotbalului... Ne vom mai întîlni curînd, căci la 8 aprilie voi fi la București, ca să văd meciul România—Franța.

— DACĂ STAU ȘI MĂ GÎNDESC BINE, N-AR FI EXCLUSĂ NICI O ÎNTÎLNIRE ȘI MAI RAPIDĂ. CĂCI MECIUL UNGARIA — R.F.G. DE LA 29 MARTIE, NU NE INTERESEAZĂ NICI PE NOI MAI PUȚIN...

Radu URZICEANU

UN TEST AL PREGĂTIRII DE IARNĂ

Se apropie ziua marelui examen pentru echipele noastre fruntașe reluarea campionatului. Pregătirile sînt peste tot aproape, în faza finisărilor, se consumă de fapt, în aceste zile, ultimele secvențe ale unei activități, care pe parcursul a opt săptămîni și-a propus să ridice capacitatea competițională la nivelul unor comportări viitoare mai bune și a unor rezultate mai valoroase.

S-a muncit în acest început de an, comparativ cu anii precedenți, mai organizat, mai bine și cu mai multă convingere. Echipele — exceptînd Dinamo și Universitatea Cluj, care au dat lotului național șase și respectiv patru jucători — au avut la dispoziție efectivele complete sau aproape complete și au putut să-și desfășoare în aceste condiții programe de antrenament conforme cu sarcinile intermediare și generale ale perioadei.

A fost, referindu-ne la volumul mare al solicitărilor la care au fost supuși jucătorii, o iarnă deosebit de aspră, nu numai la propriu, la capătul căreia se cuvine acum să ne oprim puțin atenția. Aceasta nu pentru a încerca o analiză de ansamblu și nici pentru a face cine știe ce considerații de ordin tehnic care, ce-i drept, n-ar fi deloc lipsite de utilitate. De astă-dată ne-am propus, ca să spunem așa, ceva inedit. Și anume, să prezentăm în rîndurile ce urmează sinteza unor planuri de pregătire, așa cum au fost ele concepute și realizate de către antrenorii echipelor respective.

De ce acest lucru? Explicația constă în primul rînd în intenția noastră de a demonstra o anumită tendință, din ce în ce mai pronunțat exprimată astăzi, de a se ieși dintr-un șablon care pînă nu demult guverna în privința modului de organizare și desfășurare a pregătirii în general. De aici și o firească diversificare a programelor de lucru, în funcție de trăsăturile specifice și obiectivele propriu fiecăreia dintre formații. Și în al doilea rînd, subliniind deocamdată valoarea documentară a unor asemenea planuri, să putem urmări, ceva mai tîrziu, pe itinerarul competițional și valoarea lor practică. Cu alte cuvinte, finalitatea lor.

Am ales pentru un asemenea test echipe situate pe poziții diferite în clasament. **Sport Club, Steaua, Universitatea Craiova** și **Petrolul**, în dreptul cărora vom înscrie, pe rînd, răspunsuri la următoarele cinci întrebări: 1. **periodizarea instruirii**; 2 **sarcina majoră a perioadei de iarnă**; 3. **regimul de lucru**; 4. **particularitățile etapei de pregătire specifică**; 5. **obiectivul de performanță pentru viitorul sezon**

Așadar, să începem cu SPORT CLUB. 1. Periodizare clasică, cu etape multe, în funcție de progresivitatea și necesitățile instruirii. Turneu organizat la limita dintre pregătirea fizică generală și cea specifică, în Liban, țară cu climat bun și adversari care să permită valorificarea deplină a jocului de verificare și a experimentului tactic. 2. Sport Club și-a propus în principal îmbunătățirea calitativă a jocului, în ansamblu. 3. S-a lucrat foarte tare pe întreg parcursul perioadei. 4. Antrenorii băcăuani au considerat necesar să afecteze echipei o durată mai mare de pregătire, între turneul din Liban și campionat, la condițiile specifice competițiilor noastre interne. 5. Ocuparea locului III—IV în clasamentul final ceea ce ar da dreptul la participare, în toamnă, la una din competițiile europene.

STEAUA. 1. Echipa a beneficiat de o durată mai mare a pregătirii, începută la 24 decembrie 1971 și evident de o vacanță mai scurtă pentru jucători. Periodizarea a fost subordonată și adaptată în funcție de turneul efectuat în America de Sud. În aceste condiții, caracterul și succesiunea etapelor nu s-au mai încadrat în ideea unei instruiri constant ascendente. Solicitările turneului au impus și o scurtă vacanță (6—10 februarie), la înapoierea în țară, ceea ce evident a creat un ușor sinclinal pe parcursul pregătirii și o restructurare a conținutului acesteia din mers. 2 Cristalizarea formației de bază și a ideii de joc (apărare fermă, cu măsuri suplimentare de siguranță în zona fundașilor centrali, mărirea agresivității ofensive cu participarea tuturor jucătorilor la acțiunile de atac, în funcție de fază). 3. S-a lucrat în general în limitele unor solicitări echilibrate, chiar în timpul turneului, în intervalul dintre jocuri. 4. Echipa a beneficiat de o durată a pregătirii specifice dublă, în comparație cu restul celorlalte divizionare. În ceea ce privește conținutul acestei etape trebuie remarcat numărul mare de jocuri susținute, multe dintre ele (cele din Brazilia) în compania unor adversari foarte tari. 5. Primul obiectiv, o comportare onorabilă în sferturile de finală ale Cupei cupelor; apoi, în continuare, unul din primele trei locuri ale campionatului și, bineînțeles... cupa.

UNIVERSITATEA CRAIOVA. 1. Periodizare simplă, în două etape mari și egale ca durată. Prima, pregătire generală; cea de-a doua, precompetițională, cu jocuri de verificare. Nu a fost prevăzut turneu peste hotare (una dintre cauze este și aceea a programării examenelor studențești la începutul lunii februarie). 2. Îmbunătățirea în special a forței și rezistenței de joc și competiționale a jucătorilor, deficiențe apreciate ca principala cauză care a influențat în tur comportarea nesatisfăcătoare a echipei. 3. S-a lucrat foarte tare în prima etapă, mai redus — strict individualizat — în timpul sesiunii examenelor și din nou tare în finalul precompetițional. 4. Marea densitate de jocuri — aproximativ un meci la trei zile — ca mijloc complex de omogenizare și perfecționare colectivă a pregătirii. 5. Antrenorii craioveni urmăresc în acest retur ca echipa lor să practice un fotbal curat și ofensiv, fără a neglija rezultatul și nici spectacolul sportiv.

PETROLUL. 1. Etapizarea perioadei de iarnă, în general echilibrată, ușor ascendentă în special în prima parte. Turneu organizat pe fondul unei pregătiri de ansamblu, parțial verificată și plasat, ca timp, la începutul etapei precompetiționale propriu-zise. Ca loc, regiunea ecuatorială a Tanzaniei nu reprezintă o soluție, nici măcar acceptabilă. Totuși... 2. Rodajul unei echipe în plin proces de reconstrucție. 3. În luna ianuarie volumul solicitărilor a fost foarte mare: după aceea accentul s-a pus pe intensitatea efortului. Aici se adaugă și dificultățile de climă din timpul turneului. 4. Petrolul a introdus în etapa pregătirii specifice două elemente noi: fotbalul de sală (turneul de la Constanța) și testarea negradată a potențialului de ansamblu (cele două meciuri cu Farul, plasate la începutul programului de jocuri de verificare). 5. Ilie Oană contează în acest sezon pe o ușoară redresare a echipei și situarea, în final, pe o poziție de mijloc a clasamentului.

★

...Se apropie cu pași repezi campionatul. Înaintea startului Sport Club ocupă locul II, Steaua locul VI, Universitatea Craiova locul XI și Petrolul locul XIV. Care va fi însă poziția acestora și valoarea rezultatelor obținute la capătul sezonului competițional? În ce măsură orientarea și conținutul programelor de lucru au corespuns cu nevoile reale ale instruirii și obiectivelor de performanță propuse? Răspunsul îl vom afla, desigur, atunci, la punctul final al întrecerilor. Și tot atunci, dacă nu chiar mai devreme în unele cazuri, vom mai putea aprecia și eficiența pregătirilor din această perioadă de iarnă, perioadă a acumulărilor maxime.

Mihai IONESCU

IDEEA DE JOC — CONDIȚIE A VALORIFICĂRII DEPLINE A POTENȚELOR COLECTIVE

Se vorbește mult, chiar foarte mult astăzi, despre cea ce numim în mod curent idee de joc. Aparent, o noțiune abstractă dacă ne gîndim, în primul rînd la faptul că ea nu poate fi testată și nici determinată cu ajutorul mijloacelor obișnuite de obiectivizare a jocului. În schimb, se fac adeseori referiri concrete despre o echipă sau alta, cum că acționează sau nu într-o anumită idee de joc. Și asta pentru că, în ciuda caracterului său aparent abstract, în realitate ideea de joc se materializează permanent în modul de acțiune colectivă și în efectele practice ale acestuia. Pentru că, în fond, ea reprezintă un sumum de particularități, proprii activității în teren a unei formații.

În mod normal **orice echipă** — și cu atît mai mult o echipă mare — **trăiește în jurul unei idei de joc, care valorifică la maximum posibilitățile jucătorilor săi.** Așa avem, printre altele, ca exemple, pe cei ai naționalei Braziliei, al Ungariei de acum aproape două decenii, al Angliei, campioană mondială în 1966; sau — referindu-ne la fotbalul nostru — U.T.A. din anii de după război, C.C.A. și Dinamo. În toate aceste cazuri, jucătorii — mulți dintre ei **personalități sportive de seamă — au înțeles necesitatea subordonării lor ideii de joc colective** și tocmai în aceasta a constat și unul dintre marile secrete ale valorilor înalte atinse în sfera performanței. După cum și „căderile" — pe alocuri spectaculoase — ale multora dintre cei plasați prin tradiție în elita fotbalului, s-au datorat în primul rînd, nu lipsei unor jucători de clasă, cum greșit au apreciat unii, ci refuzului la un moment dat de a mai recunoaște prioritatea ideii de joc în determinarea nivelului valoric competițional al echipei.

De aici și necesitatea înțelegerii semnificației reale a unei astfel de probleme, care astăzi își reclamă cu tărie dreptul la actualitate. Asta cu atît mai mult cu cît parte dintre formațiile noastre fruntașe traversează în prezent perioada marilor frămîntări ale construcției. Și atunci cînd vorbim de reconstrucție, automat aproape se subînțelege și noțiunea ideii de joc.

De regulă — și este bine să fie așa — **ideea sau concepția de joc trebuie să aibă o stabilitate mai mare decît existența unei formule de echipă.** Asta înseamnă că indiferent de schimbările de jucători survenite în formația de bază, antrenorul este obligat, prin înseși atribuțiile sale profesionale să rămînă — chiar și în cazurile unor inerente eșecuri — pe poziția unei atitudini de fermitate și consecvență. Numai așa va putea construi cu adevărat temelia succeselor. Și ca să fim și mai practici în această privință, să ne referim la două dintre cele mai semnificative exemple de acest fel din fotbalul nostru: **echipa națională și U.T.A.** În amîndouă cazurile, cei doi antrenori, prof. **Angelo Niculescu** și **N. Dumitrescu**, au căutat și au găsit, pentru posturile descoperite sau insuficient asigurate, jucători care să se încadreze cît mai bine în modul de acțiune preconizat de ei și însușit perfect de nucleul formației. Așa au apărut, la un moment dat, în reprezentativă, un **Lupescu, Dumitru, Neagu** sau **Iordănescu**, fără ca ideea de joc să sufere în esență, jocul cîștigînd chiar în consistență și culoare. Și tot așa s-au integrat la U.T.A. un **Popovici, Both** sau **Kun II** care au rezolvat mai bine decît predecesorii lor sarcinile de post, în spiritul ideii de acțiune colectivă a echipei.

Se întîmplă însă uneori, îndeosebi pe parcursul unor perioade de reconstrucție — cazul Petrolul — ca încercări repetate nereușite de completare a lotului cu jucătorii necesari punerii în practică a concepției de joc, să impună unele amendamente în însăși structura acesteia și într-un anumit fel spus, o revizuire parțială. În situația formației ploieștene, de exemplu, acest lucru a însemnat reconsiderarea jocului pe extreme, întrucît s-a apreciat, în ultima analiză, că jucători ca **Doru Nicolae, Florea sau O. Ionescu** — achizițiile cele mai recente ale Petrolului — dau randament maxim numai în această idee. Ceea ce reprezintă desigur o soluție, a cărei valabilitate numai practica o poate pune în evidență. Important este totuși un lucru și anume, acela ca antrenorii echipei să dea dovadă de perseverență și fermitate în continuare și să nu treacă, în cazul unor prime rezultate mai puțin satisfăcătoare, la măsuri pripite care să facă la un moment dat din ideea de joc un fel de tactică de circumstanță. Pentru că de aici și pînă la declinul ireversibil nu mai este decît un pas.

Ar mai trebui adăugat, referindu-ne tot la unele aspecte legate de rolul și importanța **ideii de joc și faptul că aceasta nu exclude spiritul creator și nici manifestarea personalității jucătorilor.** Dimpotrivă. În toate cazurile în care o astfel de relație a fost bine înțeleasă și aplicată corespunzător, rezultatele au fost dintre cele mai bune. **Un Petschowschi**, un **Dobrin** sau un cuplu **Dumitriu II—I. Ionescu**, ca să ne referim numai la cîteva din marele număr de exemple la dispoziție, au strălucit mai mult tocmai atunci cînd și-au înscris activitatea lor în concepția de joc a echipei. Pentru că, în fond, o asemenea subordonare **nu înseamnă niciodată o sugrumare sau măcar o diminuare a personalității, ci o cerință a jocului, o încadrare în limitele unei discipline obligatorii pentru orice echipă care se respectă.**

...Am consemnat în rîndurile de față cîteva lucruri cu privire la ideea de joc, pornind de la convingerea că numai înțelegerea sensului ei real ar putea rezolva cu adevărat problema atît de dificilă a valorificării depline a potențialului unei echipe în condițiile fotbalului modern.

C. BRAUN-BOGDAN
antrenor emerit

PE TEME DE INSTRUIRE • PE TEME DE INSTRUIRE •

tehnică · tactică

PE TEME DE INSTRUIRE • PE TEME DE INSTRUIRE •

RECOMANDĂRI PENTRU CANDIDAȚII

LA EXAMENUL DE AVANSARE A ANTRENORILOR

La începutul lunii viitoare, mai precis între 6 și 8 martie, o mare parte dintre antrenorii care activează pe întreg cuprinsul țării în cadrul a diferite eșaloane competiționale se vor prezenta în fața comisiilor de examinare pentru obținerea unei categorii superioare de calificare profesională.

Experiența anilor trecuți a dovedit că, în general, în asemenea împrejurări interesul manifestat de antrenorii candidați față de pregătirea lor personală corespunde cu cerințele impuse de importanța și dificultatea unui examen de avansare. Dar tot această experiență a mai scos în evidență și faptul că, în ciuda unor străduințe adeseori demne de laudă, rezultatele care trebuie să răsplătească în mod normal volumul și calitatea muncii depuse se situează nu o dată sub nivelul așteptărilor. Și acest lucru în primul rînd datorită unor insuficiențe care se manifestă încă în privința selectării și a sistematizării cunoștințelor necesare a fi însușite.

De aceea ni se pare oportun să revenim, cu acest prilej, acum în preajma datei de susținere a examenului de avansare a antrenorilor, cu cîteva recomandări suplimentare care să completeze indicațiile, transmise la timpul potrivit comisiilor de fotbal județene, în legătură cu modul de organizare și desfășurare a acestei acțiuni. Recomandările — pe care le prezentăm în continuare — se referă la aprofundarea cu precădere a unor probleme, care prin importanța lor se detașează în cadrul programei de studiu. Acestea sînt: **conținutul jocului competițional; caracteristicile fiziologice și particularitățile psihologice ale jocului de fotbal; caracteristicile celor mai avansate concepții de joc pe plan mondial; concepția noastră de joc și caracteristicile ei; caracteristicile tehnicii moderne, analiza tehnică și biomecanică a procedeelor tehnice; tactica individuală și colectivă în atac și apărare; formele de atac și apărare; sistemul de joc cu patru fundași și variantele sale; sistemul de joc cu „libero"; tactica de joc pe fază; tactica specială; particularitățile antrenamentului în jocul de fotbal; interdependența factorilor antrenamentului; periodizarea antrenamentului; dinamica efortului (intensitate, volum, complexitate); ridicarea capacității de efort; forma sportivă; indici de măsurare a efortului; recuperarea efortului; perfecționarea măiestriei tehnico-tactice; antrenamentul în condiții analoage jocului; metoda modelării antrenamentului; metoda individualizării; metoda repetării; metodele de antrenament; caracteristicile pregătirii fizice moderne; căi, metode și mijloace de îmbunătățire și dezvoltare a calităților fizice; lecția de antrenament; structura, tipurile și caracteristicile lecției la copii, juniori și jucătorii de performanță; organizarea, conducerea și analiza lecției de antrenament; ciclul săptămînal de antrenamente; selecția în fotbal; criterii de apreciere a valorii unei echipe și a unui jucător, caracteristicile pregătirii copiilor și juniorilor; elaborarea planului tactic, ședința de pregătire și analiza unui joc; pregătirea psihologică; pregătirea teoretică.**

La acestea se mai adaugă **metodica învățării și perfecționării deprinderilor tehnico-tactice, a îmbunătățirii și dezvoltării calităților fizice** (exerciții, jocuri, structuri de exerciții, eșalonarea acestora cu indicații organizatorice și metodice corespunzătoare).

Acestea ar fi problemele de bază ale examenului de avansare din luna martie, probleme care pretind din partea candidaților o atenție deosebită și o cunoaștere la nivelul răspunderii și al respectului pe care fiecare antrenor îl datorează față de profesiune, față de fotbal.

MIHAI BÎRSAN
lector la I.E.F.S.

Divizia B

SERIA I

CINCI ASPIRANȚI LA PRIMA SCENĂ A FOTBALULUI FAC PRONOSTICURI

Numărul meciurilor amicale susținute de divizionarele B crește, preocupările antrenorilor concentrîndu-se actualmente asupra cristalizării formațiilor de bază. Dovadă elocventă că pregătirile au intrat în... linie dreaptă.

Revin în actualitate și unele întrebări leit-motiv al tuturor discuțiilor. Va reuși Sportul studențesc să-și păstroze avansul luat față de urmăritoarele sale? Sau S.N. Oltenița, Progresul București, Politehnica Galați și Metalul Tîrgoviște s-au resemnat considerînd evadarea studenților ca fiind decisivă?

Părerile sînt împărțite. Și dv. stimați cititori, vă puteți convinge de aceasta în rîndurile de mai jos, în care dăm cuvîntul chiar antrenorilor celor cinci pretendente la primul loc al seriei I.

Ioan **MOTROC**

CREDEM ÎN PROMOVAREA NOASTRĂ

Cu un avantaj de cinci puncte și un golaveraj de plus 12 goluri, **Sportul studențesc** a încheiat prima parte a campionatului în maniera echipelor hotărîte să nu mai amîne cu nici un chip realizarea unor intenții, care — de fapt — se identifică, de mai multă vreme, cu așteptările entuziaștilor lor suporteri: promovarea în prima divizie a țării.

Comparativ cu perioada corespunzătoare a anului trecut, cînd formația studenților bucureșteni simțea „răsuflarea în ceafă" a A.S.A.-ei Tg. Mureș, iar lupta pentru ocuparea primului loc era perfect deschisă, anul acesta — înaintea reluării activității oficiale — situația ei în clasament îi permite să privească cu mai multă încredere viitoarea desfășurare a întrecerii competiționale. Și asta cu atît mai mult cu cît pregătirea efectuată pînă acum le-a întărit convingerea în valorificarea deplină a unor posibilități colective certe și a unor șanse incontestabile în reușita finală.

Recent am avut ocazia să-i urmărim la lucru pe elevii lui **Motroc**, în cadrul primei lor apariții publice din actualul sezon, în meciul de verificare cu Steaua. Și am folosit acest prilej pentru a-i cere fostului internațional rapidist să ne răspundă, pe scurt, la următoarele trei întrebări:

1. Cum considerați avantajul de cinci puncte cu care plecați la drum în manșa a doua a campionatului?

— Ca și cum n-ar fi. Asta ne va ajuta să privim cu și mai multă seriozitate desfășurarea ulterioară a întrecerii și să evităm posibilitatea oricărei surprize neplăcute. O spun asta convins că în fotbal este posibil orice și mai ales ca unul care am avut de suferit, ca jucător, de pe urma supraestimării, la un moment dat, a unor situații oarecare. Printre acestea și finala cu Arieșul Turda, semifinala cu Foresta Fălticeni și cîteva campionate pierdute, cu Rapid, chiar pe linia de sosire.

2. Cum vedeți desfășurarea întrecerii în retur?

— Dură și pasionantă. Toți cei care ne urmăresc în prezent se vor bate să ne ajungă și chiar să ne întreacă. Dintre aceștia, după părerea mea, numai Progresul rămîne — prin valoarea lotului și experiența competițională — adversarul cel mai periculos și capabil să ne amenințe cu adevărat.

3. Și ce sperați să realizați în finalul campionatului?

— Bineînțeles, promovarea în prima divizie. Nu sperăm numai, ci credem în acest lucru, ca și în propria noastră existență.

Mihai IONESCU

Vasile **COPIL**

VA FI O LUPTĂ APRIGĂ PENTRU ȘEFIE!

Echipa *S. N. Oltenița* a constituit revelația sezonului de toamnă. Reprezentanții constructorilor navali au evoluat la un nivel bun și la terminarea turului s-au clasat pe locul secund. Desigur că o asemenea performanță i-a obligat pe antrenorul *Vasile Copil* și pe jucătorii săi ca în această perioadă de pregătire să lucreze cu mult mai multă rîvnă pentru ca în primăvară să poată repeta performanțele din sezonul trecut.

Dar să-i dăm cuvîntul antrenorului S.N.O.-ului.

— Am efectuat pînă în prezent 36 de ședințe de pregătire, trecînd de acum la perfecționarea calităților fizice specifice și în principal, a rezistenței în regim de viteză la elemente de organizare a jocului. Disciplina a fost exemplară. Jucătorii au înțeles să-și înzecească eforturile. Mi-e greu să fac remarcări. Totuși, voi menționa pe Grădișteanu — portar, Chivu, Ratcu II și Dima — fundași, Vasilescu, Stamanichi, Păunescu și Răducanu — înaintași.

— Consideri încheiată lupta pentru șefia seriei?

— Se pare că da. Sportul studențesc are toate șansele, ca după atîția ani, să-și vadă visul împlinit. Ce mă determină să fac o asemenea afirmație? Principalul argument, factor ce poate fi hotărîtor, constă în faptul că studenții au un avantaj consistent de puncte față de principa-

lele urmăritoare — Progresul București, Metalul Tîrgoviște și Politehnica Galați. În această perioadă însă toate formațiile s-au pregătit și sînt puse pe fapte mari. Cred că în primăvară va fi o luptă aprigă pentru șefia seriei și surprizele nu sînt excluse.

— S.N.O. se poate considera favorită printre protagoniste?

— În ceea ce ne privește trebuie să spun doar atît: locul ce-l deținem ne obligă să aruncăm toate forțele în întrecere. Vom lupta cu dîrzenie ca să ne menținem poziția. Disputele dintre urmăritoare pot influența direct lupta pentru titlu. Noi deocamdată nu avem pretenția de a promova, dar nici nu dorim ca în finalul campionatului să ne clasăm pe un alt loc decît cel pe care ne aflăm în prezent.

Pompiliu VINTILA

Petre **MOLDOVEANU**

NU-I TOTUL PIERDUT, VEȚI VEDEA...

Înaintea „amicalului" cu U.T.A., antrenorul principal al Progresului, Petre Moldoveanu avea... emoții. Devenise greu abordabil, fără chef de vorbă. Ca la un meci oficial! În timp ce se îndrepta spre teren, înconjurat de jucători, unul dintre suporterii Progresului l-a întrebat dacă mai crede în promovarea echipei? **„Altfel, toate eforturile pe care le-am făcut și le vom face n-ar avea sens. Nu-i totul pierdut. Veți vedea..."** răspunsese calm, continuîndu-și drumul.

Cîteva minute mai tîrziu, Progresul demonstra în fața liderului primei noastre divizii resurse și veleități de veritabilă echipă de A, desfășurînd un joc unanim apreciat, robustețe în compartimentul defensiv și tact în organizarea acțiunilor ofensive. Punctul forte al formației l-a constituit linia mediană, alcătuită din **Tănăsescu, Beldeanu și Dumitriu.** Trio-ul acesta a combinat cu inspirație, colorînd jocul echipei, conferind tărie și decizie șarjelor efectuate, împreună cu **Dudu Georgescu, Cassai** și **Sandu Ion,** în terenul advers.

— Dacă veți juca și în partidele returului ca în meciul cu U.T.A. e posibil să...

— Șase puncte nu-s ușor de recuperat — **ne mărturisea „secundul" Liviu Colceriu.** Știu însă, cu precizie, că Progresul POATE reveni în Divizia A. Condiția sine qua non ar fi ca Tănăsescu — Beldeanu — Dumitriu să joace toate cele 15 meciuri ale returului, cel puțin la fel de bine ca în prima repriză cu U.T.A. Toți trei au resurse nebănuite. Numai de le-ar pune în sluiba echipei.

Contrat violent de **Birău, Beldeanu,** unul dintre pionii de bază ai echipei, dirijorul acțiunilor ofensive ale albaștrilor, n-a mai intrat după pauză. Beldeanu a fost și rămîne un interlocutor ideal pentru reporter. Părerea lui? Iat-o:

— Pînă să ne... reacomodăm cu jocurile tari din „B", Sportul studențesc — ajutat și de o serie de împrejurări favorabile — s-a detașat în clasament. Va fi greu să recuperăm diferența, dar nu imposibil. Trebuie să cîștigăm însă neapărat meciul direct.

Așadar, Progresul speră. Rănile cauzate de loviturile-șoc primite anul trecut (retrogradarea, pierderea lui **Năstase,** „rătăcirile" lui **D. Georgescu** și **Cassai**) s-au cicatrizat. Echipa și-a fortificat moralul destul de șubred, a străbătut în marș forțat perioada pregătirilor, fără văicăreli, fără compromisuri. Pentru ca în returul campionatului Progresul să nu mai alterneze jocuri excelente (S. N. Oltenița, Chimia Rm. Vîlcea), cu altele de o mediocritate incredibilă. Oricum, cine a urmărit în această iarnă pregătirile efectuate de lotul Progresului, poate afirma orice în afară de faptul că **Dudu Georgescu, Beldeanu, Măndoiu** și toți ceilalți s-ar fi resemnat. Dimpotrivă!

Laurențiu DUMITRESCU

Dragoș **COJOCARU**

ANUL ACESTA VA TRIUMFA... SPORTUL STUDENȚESC!

Era firesc ca, în plină vacanță studențească, **Politehnica** să nu fie găsită la ea acasă, la Galați. Mai puțin firesc era, însă, ca la sediul clubului Politehnica să nu poți afla exact unde se găsește... propria echipă de fotbal. După datele obținute de la clubul gălățean, am căutat băieții lui **Dragoș Cojocaru** la Plopeni și Sinaia, dar de găsit, i-am găsit tocmai la... Bușteni, la Căminul Alipin. Acolo, în sălbatica frumusețe a Bucegilor, studenții gălățeni se relaxează cîteva zile după sesiunea de curînd încheiată, dar, chiar și în vacanță, se pregătesc serios ca o echipă care și-a făurit mari iluzii pentru retur. Politehnica Galați abia a scăpat de retrogradare în campionatul trecut, și acum, de pe poziția a patra, luptă cu șanse — cel puțin teoretice — pentru șefia seriei. Iar metamorfoza aceasta a uimit pe toți, în afara antrenorului **Dragoș Cojocaru,** venit la cîrma echipei exact acum un an la începutul returului campionatului trecut.

— Am întîlnit la Politehnica oameni foarte disciplinați, foarte corecți, care formează o adevărată familie. Aceasta este prima explicație a „saltului la antipozi". Pot spune că eu colaborez cu jucătorii mei, toți foarte conștienți de responsabilitățile lor. Lotul n-a suferit modificări cantitative față de anul trecut. Dar a înregistrat creșteri, pe plan individual și de ansamblu. Mai intervine și valoarea echipei. Am o formație tînără, ambițioasă, o echipă ofensivă, cu cîțiva jucători foarte valoroși pe care am avut chiar cutezanța să-i propun lui Angelo Niculescu pentru con-

vocarea la lot. E vorba de extrema Tolea, de Marinescu, Besman și de foarte tînărul Dinu (17 ani). Cu această echipă voi încerca, în retur, marea ascensiune.

— Considerați, deci, că lupta pentru promovare nu-i încheiată?

— Etica sportivului mă obligă să nu judec decît așa.

— Și cine credeți că va promova?

— Greu de spus-! În orice caz, anul acesta în seria I va triumfa... sportul studențesc. Fie că va fi echipa lui Motroc, fie că va fi... Politehnica Galați.

— Și Progresul?...

— Dacă Progresul, care se află la egalitate de puncte cu noi afirmă cu toată tăria că va promova în profida celor șase puncte distanță de Sportul studențesc, atunci de ce să nu afirme același lucru și Politehnica care, la ora actuală, are un lot cel puțin egal — valoric — cu al bancarilor.

— Nu acordați nici o șansă celorlalte echipe înscrise la „bursa iluziilor" după 15 etape?

— S. N. Oltenița nu cred că va rezista ritmului, iar Metalul Tîrgoviște își poate reface șansa în funcție de prima etapă a returului cînd va întîlni Sportul studențesc, la București.

Mircea M. IONESCU

Nicolae **TĂTARU**

TÎRGOVIȘTENII PĂSTREAZĂ, TOTUȘI, ȘANSE!

L-am întîlnit pe **Nicolae Tătaru,** antrenorul echipei Metalul Tîrgoviște pe stadionul Ghencea, acolo unde îl trage ața ori de cîte ori se află în trecere prin București. Am profitat de întîlnire pentru a afla opinia tehnicianului unei echipe care se află pe locul cinci în clasamentul seriei întîia despre jocurile din retur ale formațiilor care vor avea un cuvînt de spus în lupta pentru șefie, ca și despre pregătirile și șansele tîrgoviștenilor.

— Considerați că Sportul studențesc se află de pe acum în Divizia A?

— Nici vorbă. Cele șase puncte pe care le are în plus față de principalele ei urmăritoare, par la prima vedere irecuperabile. Cu toate acestea cred că lupta nu este încă încheiată. Să-mi fie iertată lipsa de modestie, dar am pretenția că reale șanse de promovare păstrăm și noi, tîrgoviștenii. Cu o singură condiție însă. Aceea ca în prima etapă să cîștigăm meciul cu Sportul studențesc la București, ceea ce nu mi se pare deloc imposibil. Dacă ne va reuși acest lucru, celelalte echipe (Progresul, S. N. Oltenița etc) ne vor ajuta vrînd-nevrînd indirect pe parcursul returului să ne atingem scopul, mai cu seamă că programul ne avantajează: meciul cu Progresul are loc la Tîrgoviște. Mă mai bazez și pe forța echipei noastre, imbatabilă pe teren propriu și destul de echilibrată în deplasare de unde în tur am acumulat șapte puncte.

— Mai sînt însă, și alți candidați la șefie?

— Nu vreau să ignor șansele celorlalte echipe. Atît Progresul cît și S N. Oltenița și-au făcut probabil calculele lor și au tot dreptul să-și păstreze speranțele.

— Cum v-ați pregătit pentru retur?

— Pentru atingerea țelului propus facem toate eforturile și ne pregătim cu multă seriozitate. Am la dispoziție vechiul lot de jucători (mai puțin Pavlovici), la care s-a adăugat atacantul Vintilă de la Petrolistul Tîrgoviște. Din păcate, nu am avut un teren corespunzător de antrenament. Din ianuarie ne pregătim pe unde apucăm, pe pista de atletism a stadionului sau pe diverse locuri virane. Din această cauză sîntem puși în imposibilitatea de a găsi parteneri de joc, majoritatea echipelor menajîndu-și pe bună dreptate proprile terenuri. Cu toate aceste neajunsuri, băieții lucrează cu multă însuflețire și din discuțiile purtate cu ei mi-am dat seama că așteaptă returul cu dorința fierbinte de a dovedi cele afirmate de mine.

Gheorghe NERTEA

DIVIZIONARELE A CU 12 ZILE ÎNAINTEA INAUGURĂRII SEZONULUI DE PRIMĂVARĂ

Au mai rămas doar 12 zile pînă la inaugurarea — prin „Cupa României" — a sezonului de primăvară şi 19 pînă la reluarea unui campionat care se anunţă pasionant. De acum pregătirile divizionarelor A au intrat în faza finală, în care numărul jocurilor amicale — menite să cristalizeze formaţiile-tip, să le verifice şi să scoată în evidenţă retuşurile necesare în jocul lor — a devenit mai mare. Aproape fiecare echipă îşi are programate la scurte intervale, de 3—4 zile, asemenea întîlniri de pregătire.

CUM SE PREZINTĂ DIVIZIONARELE LA ORA ACTUALĂ? ÎN CE STADIU DE PREGĂTIRE SE AFLĂ? S-AU CONTURAT ECHIPELE-STANDARD? CE GREUTĂŢI ÎNTÎMPINĂ? LA TOATE ACESTE ÎNTREBĂRI RĂSPUND RÎNDURILE CARE URMEAZĂ ŞI CARE ÎNCEARCĂ SĂ VĂ PREZINTE ECHIPELE, AŞA CUM SE ÎNFĂŢIŞEAZĂ ELE ÎN ACEST MOMENT.

U.T.A.

Arădenii au luat în acest an un start determinat de dubla întîlnire cu puternica echipă engleză Tottenham Hotspur. Şi au început pregătirea de iarnă într-un tempo... englezesc, menit să le asigure capacitatea fizică necesară înfruntării unei echipe alcătuite din unsprezece atleţi. Dacă această primă parte a pregătirii poate fi considerată ca fiind bine realizată, *nu acelaşi lucru se poate spune despre programul ulterior, axat pe jocuri.* Suita meciurilor de pregătire nu pare să asigure un *crescendo* necesar marelui duel cu *Tottenham.* U.T.A. a făcut un meci bun cu Crişul, la Arad, cînd a reintegrat în formaţie trioul olimpic *Domide—Broşovski—Kun*, dar, după acest joc, s-a făcut simţită şovăiala manifestată în organizarea turneului în străinătate. Arădenii au făcut un scurt pasaj prin Bucureşti, unde au susţinut un meci (cel cu Progresul) pe care ar fi putut să nu-l susţină. Primul joc din Algeria (2—0 cu echipa de tineret a ţării gazdă) nu poate fi concludent şi mai ales nu se înscrie în seria jocurilor capabile să asigure creşterea formei sportive (inclusiv angajamentul fizic). Să sperăm că meciul cu Ararat Erevan va permite urcarea cîtorva trepte.

În ceea ce priveşte formaţia, U.T.A. continuă să fie tributară lotului său foarte restrîns, în care singura rocadă posibilă este pe extrema dreaptă *(Axente—Sima).*

SPORT CLUB

Vicecampioana de toamnă a început anul 1972 sub auspicii care produc cel puţin... nedumerire. După un turneu-fulger în Liban, încununat, pe planul cifrelor seci, cu rezultate favorabile, echipa antrenată de cei doi Răduleşti le-a rezervat propriilor suporteri o suită de duşuri reci după înapoierea în ţară. Un prim joc-test la Braşov s-a încheiat cu o usturătoare „corecţie" primită de la stegari (scor 0—4). Veţi spune că nu scorul contează în asemenea împrejurări, menite să producă învăţăminte şi să exprime un stadiu de pregătire. Iată, însă, că acest stadiu de pregătire s-a dovedit destul de „subţire" din moment ce băcăuanii n-au reuşit — tot în partide de verificare, disputate chiar pe teren propriu — să întreacă nici divizionara B C.F.R. Paşcani (2—2) nici pe Politehnica Iaşi (2—2).

Acestea fiind cîteva din „simptomele" prezentate de S. C. Bacău în ultima vreme, apare drept legitimă întrebarea pe care şi-o pun unii dintre simpatizanţii acestei echipe: *„se află, oare, formaţia într-o criză precompetiţională?"*

Greu şi poate chiar riscant de răspuns.

Să aşteptăm noi fapte, cu alte cuvinte — noi răspunsuri ale băcăuanilor înşişi.

„U" CLUJ

● „U" Cluj a disputat patru meciuri de verificare (două în deplasare cu C.S.M. Sibiu şi Industria sîrmei Cîmpia Turzii, două pe teren propriu cu C.S.M. Sibiu şi V.S.S. Kosice din Cehoslovacia) obţinînd tot atîtea victorii ● Notabil, că din echipă au lipsit cei patru internaţionali, uneori şi *Fanea Lazăr* a cărui întindere contractată la lotul olimpic, a recidivat recent ● După opinia antrenorilor *Onisie* şi *Băluţiu*, jucătorii care au dat satisfacţie integrală în perioada de pregătire sînt *Cîmpeanu, Pexa, Solomon, Mureşan* şi *Sudy* ● Pentru returul campionatului se contează şi pe aportul lui *Barbu*, recuperat fizic după o suită de accidentări în lanţ ● Nu se preconizează schimbări spectaculoase în formula de echipă, în orice caz pe foaie primul jucător de rezervă va fi tînărul Mureşan ● Echipa are următorul program de jocuri pînă la începerea sezonului oficial: pe 25 februarie cu Vagonul Arad iar două zile mai tîrziu, cu Vulturii Textila Lugoj ● În funcţie de răspunsul federaţiei iugoslave, „U" Cluj, în drum spre Italia unde va întîlni în ziua de 5 martie pe Atalanta Bergamo, urmează să dispute două jocuri în Iugoslavia cu echipe de divizia B.

F.C. ARGEŞ

După peste 60 de antrenamente, în sală şi în aer liber, plus 8 jocuri de pregătire-verificare, desfăşurate într-o atmosferă bună de lucru, cu participare conştientă din partea jucătorilor, echipa a atins circa 75% din ceea ce-şi propusese să realizeze pînă la această dată. Preocuparea principală s-a îndreptat spre ridicarea capacităţii fizice, dar în ultima perioadă atenţia antrenorilor *Fl. Halagian* şi *T. Dima* s-a concentrat şi asupra pregătirii tehnice şi tactice. Testul Cooper a fost trecut la începutul lunii. Cele mai bune realizări: *Pigulea, Prepurgel, Ivan* şi *Dobrescu* 3.360 m., *Jercan, Vlad* şi *Radu* 3.340. Starea de sănătate a jucătorilor — bună. Jucătorii nu fug de efort, dimpotrivă îşi dau tot interesul ca obiectivele instruirii să fie atinse. Participă la antrenamente: *Ariciu, Stan, Niculescu*-potari, *Pigulea, Barbu, Vlad, Olteanu, Ivan, Nedelcu*-fundaşi, *Prepurgel, M. Popescu, Roşu, St. Dumitru, Ciolan*-mijlocaşi, *Radu, Frăţilă, Dobrescu, Jercan, Em. Dumitru, Chivescu* (un jucător de la tineret, bun pe orice post, dar folosit mai mult extremă) şi *Dobrin* (exceptînd perioadele de lot). Susceptibili de promovare de la tineret: fundaşul *Gh. Din* şi atacanţii *Georgescu* şi *A. Din.*

Formaţia de bază nu s-a cristalizat (au fost plecaţi jucători la loturi); antrenorii o vor realiza în jocurile amicale de la 24 februarie (Spartak Subotiţa), 27 februarie (CSM Sibiu) şi 1 martie (adversar nedesemnat).

STEAGUL ROŞU

A început pregătirile la 12 ianuarie. Pînă în prezent s-au efectuat un număr de 45 antrenamente şi 11 şedinţe teoretice. După un prim stadiu de două săptămîni la Poiana Braşov, echipa a revenit în localitate unde a susţinut o serie de jocuri amicale care au urmărit omogenizarea şi cristalizarea formaţiei (cu Carpaţi Braşov 4—0, A.S.A. Tg. Mureş (deplasare) 1—2, Chimia Făgăraş (d.) 1—0, S.C. Bacău (a.) 4—0, „U" Craiova (a.) 1—3, Spartak Subotiţa (a.) 3—2). Mai sînt perfectate două meciuri cu „U" Craiova (d.) şi Politehnica Galaţi (a.) Noutăţi în lot: *Pavlovici* (de la Metalul Tîrgovişte), *Anghelini* şi *Păltinişan* (de la tineret). Formaţia care se profilează: *Adamache (Albu) — Ivăncescu, Jenei, Olteanu, Rusu — Gherghe1i, Cadar — Zotincă, Pescaru (Florescu), Balint (Pavlovici), Györfy.* Concluziile antrenorului *N. Proca*: *„În această perioadă starea grea a terenurilor supune jucătorii la eforturi foarte mari. Trecerea de la pregătirea fizică generală la cea specifică nu s-a făcut în egală măsură la toţi componenţii din lot, astfel unii nu dau încă randamentul dorit. Pescaru şi Olteanu după turneul din Maroc sînt total nepregătiţi. În plus, Olteanu a suferit şi o întindere musculară, recuperarea lui necesitind încă timp".*

STEAUA

După reîntoarcerea din mult comentatul turneu sud-american, echipa Steaua a intrat într-un program accelerat de pregătire. În afara meciurilor amicale (miercurea şi duminica), bucureştenii au efectuat săptămînal un număr de 8—10 antrenamente, toate menite să ducă la cristalizarea formulei de echipă.

Proba de rezistenţă — testul Cooper — a fost trecută cu brio de întregul efectiv al lotului, mai puţin de *Naom* care după aproximativ 1.600 metri a acuzat o indispoziţie abdominală. Conducerea tehnică *se declară satisfăcută de capacitatea de efort a echipei, dar nu şi de felul cum ea rezolvă sarcinile de joc.* Această carenţă a fost determinată şi de lipsa de la pregătiri a unor titulari. *Negrea a fost scutit de antrenamente ca urmare a unei gripe; Sătmăreanu a lipsit şi el un timp din cauza unei crize de rinichi; Pantea a suferit un traumatism la mîna stîngă în amicalul cu Electronica; Iordănescu nu s-a întors încă din Grecia, deşi Biroul federal se declarase de acord cu reintoarcerea lui la echipă după meciul de la Salonic. Din motive medicale se anunţă o altă absenţă: Cristache.*

Este lesne de înţeles că greul „triptic fotbalistic" ce o aşteaptă pe Steaua (Cupa României — Cupa cupelor — campionat) ridică unele probleme în munca de alcătuire şi omogenizare a formaţiei. *Antrenorii şi jucătorii speră, însă, să le depăşească în scurtul timp care îi desparte de inaugurarea sezonului oficial.* Din agenda de lucru a formaţiei reţinem ultimele două partide de verificare înaintea debutului din Cupa României (miercuri 1 martie): cu FARUL (azi) şi cu JIUL (sîmbătă), ambele pe stadionul din Ghencea.

Tătaru, cel mai în formă atacant stelist, îşi creează un culoar prin apărarea studenţilor bucureşteni (Fază din amicalul de duminică, 3—1 pentru Steaua) Foto: PAUL ROMOŞAN

DINAMO

● Pregătirile au început la 10 ianuarie. Pînă la data de 30 a participat tot lotul. După aceea *Dinu, Deleanu, Radu Nunweiller, Sătmăreanu, II, Dumitrache* şi *Lucescu* au plecat la lotul naţional. ● Dincolo de antrenamente, partidele amicale. Cu Metalul Bucureşti, cu Flacăra roşie, cu Progresul Brăila, ● cu Electronica (astăzi), şi, probabil, cu U.T.A. la 27 februarie, la Bucureşti ● Spre liniştea antrenorului *Nicuşor* (şi a doctorului echipei) nu s-a înregistrat nici un accidentat. Singura problemă din acest punct de vedere !... cum vor veni cei şase din turneul efectuat în Turcia şi Grecia. În lipsa titularilor „exodul tinereţii" reprezentat prin promovarea în lotul mare a cadeţilor: *Custov, Batacliu, Gungiu, Banciu, Răutu, Gaşpar* şi *Petre Victor* ● Echipa a dat de două ori testul Cooper. O dată la 4 februarie şi apoi la 12 februrie. Timpi foarte buni. Recordmen: tînărul *Custov* — 3.600 de metri. L-au urmat *Mustăţea* şi *Sălceanu* ● *Antrenorul Nicuşor se declară mulţumit de actualul stadiu al pregătirilor.* Urmează ca odată cu întoarcerea „celor şase" să se contureze şi echipa de bază. Pînă acum s-au conturat numai marile ambiţii pentru retur ale întregului lot.

RAPID

Ultima parte a pregătirilor giuleştenilor se desfăşoare în acest moment în Grecia, unde fac antrenamente şi suţin jocuri amicale. Pînă la această etapă, *Bazil Marian* a insistat foarte mult asupra dezvoltării capacităţii de efort, iar în partidele amicale a căutat să se stabilească asupra scheletului echipei, fără să neglijeze diferite încercări, cum a fost aceea a talentatului tînăr *Rătaru*, copie fidelă a lui *Dumitru*. Atmosfera de lucru este bună, există multă rîvnă din partea jucătorilor, ceea ce dau speranţe pentru retur. Perspectivele alb-vişiniilor? *„În mod normal, echipa trebuie să joace mai bine şi să ţintească locuri superioare în clasament* — ne mărturisea înaintea plecării în Grecia, *B. Marian.* — *Nu m[illegible]ntem ati[illegible] de aglom[illegible] ca în toamnă, cînd din această pricină nu ne-am putut atinge obiectivul propus — unul din primele patru locuri. În retur ne va fi greu să concurăm la primul loc, dată fiind diferenţa de 6 puncte care ne desparte de U.T.A. Dar vom lupta şi avem şanse la locurile următoare pentru că avem pretenţia că sîntem cel puţin la fel de buni ca Sport Club, „U" Cluj şi F. C. Argeş".*

A.S. ARMATA

● Pregătirile au debutat laolaltă cu celelalte echipe în prima decadă a lunii ianarie şi au fost desfăşurate numai la Tg. Mureş. ● De aproape zece zile A.S.A. se află în R.P. Albania unde întreprinde un turneu de patru jocuri şi, avînd excelente condiţii de pregătire, continuă antrenamentele zi de zi. ● În cele două partide disputate pînă acum (0—0 cu Flamurti Vlora şi 0—1 cu Shkendia Tirana), antrenorul *Bone* a avut o foarte bună posibilitate de verificare a gradului de pregătire. În continuare A.S.A. v-a juca joi în localitatea Korça cu formaţia Skenderbeu şi îşi va încheia turneul la 27 februarie, la Tirana, cînd va întîlni selecţionata oraşului ● A început să se contureze şi formaţia de bază (din păcate, *Nicolae Naghi*, piesă de nădejde în angrenajul formaţiei mureşene, a făcut o întindere încă de la primul meci): *Nagel (Solyom) — Szöllösi, Toth, Ispir, Czako, N. Naghi (Lucaci), Bölöny, Varadi, Mureşan, Fazekas, Hajnal.* După cum se vede, este vorba de formaţia întrebuinţată şi astă-toamnă.

JIUL

De data aceasta, Jiul a urmat un program de pregătire mult mai regulat şi constant (cantitate, volum şi intensitate) şi — spre mulţumirea antrenorului *Eugen Iordache* — a atins un grad destul de avansat. În această privinţă de un real folos au fost meciurile amicale care i-au permis antrenorului să realizeze o pregătire „din mers" şi să facă de asemenea şi retuşurile necesare. În mod special, *Eugen Iordache* este preocupat, în legătură cu modul de abordare a antrenamentelor de către jucătorii noştri (deci o problemă cu caracter general), de mentalitatea fotbaliştilor: *„Ei nu sînt convinşi încă* — spune el — *că trebuie să se pregătească foarte serios pentru a putea juca cu maximum de randament, aşa cum fac jucătorii din alte ţări cu fotbal avansat".*

În jocurile amicale disputate în ultimul timp, s-a urmărit şi cristalizarea formaţiei. Deocamdată, *E. Iordache* a ajuns să se fixeze asupra liniei mediane cea mai eficientă: *Cotormani-Libardi*, după ce a încercat şi alte formule. El urmăreşte să îmbunătăţească jocul lui *Stoian*, mai ales tactic. Acest jucător, împreună cu *Mulţescu* şi *Făgaş* reprezintă marile speranţe ale tehnicianului din Petroşani într-o formaţie care a cîştigat în coeziune şi echilibru.

„U" CRAIOVA

Fotbaliştii Universităţii Craiova pregătesc, de aproximativ 40 de zile, sezonul de primăvară. În dorinţa de a se pune la punct cu pregătirea fizică generală, capitol deficitar, studenţii craioveni s-au pregătit pe timpul iernii ca niciodată, obţinînd frumoase rezultate în proba de rezistenţă, testul Cooper. Antrenorul *Constantin Cernăianu* apreciază ca foarte bune cifrele obţinute de *Donose* (îndeosebi), *Velea, Martinovici, Deselnicu, Mincioagă, Bondrea* şi *Berneanu.* Mai puţin satisfăcut se arată, însă, *C. Cernăianu* de comportarea jucătorilor săi la primele teste publice, jocurile amicale disputate cu F.C. Caracal şi Jiul. Duminică în partida disputată, acasă, cu F.C. Argeş (scor 1—1), echipa a marcat o uşoară revenire, mai mult ca potenţial fizic.

În continuare, pînă la primul joc oficial al sezonului (meciul de cupă de la 5 martie cu Olimpia Satu Mare), Universitatea Craiova va susţine noi întîlniri cu caracter de verificare şi omogenizare: mîine, cu *Steagul roşu* (la Craiova); duminică 27 februarie, cu *Spartak Subotiţa* (la Craiova); joi, 2 martie, cu *Sportul studenţesc* (la Bucureşti). *Mincă* şi *Neagu*, care au fost o vreme indisponibili, şi-au reluat de curînd antrenamentele. Din lotul studenţilor craioveni lipsesc fundaşul stînga *Lepădatu* (cedat lui Electroputere Craiova) şi portarul *Hîrzoiu* împrumutat aceleiaşi echipe pînă la 1 iulie a.c. *Zilele trecute s-a reîntors... tîrgovişteanul Pîrvu. El şi-a luat un nou angajament* (al cîtelea oare?), *promiţînd că va reveni la sentimente mai bune şi a fost încadrat în serviciu la Întreprinderea de transporturi comunale.*

POLITEHNICA

Înaintea startului oficial, *Gil Mărdărescu* consideră că echipa a atins, în general, un nivel corespunzător de pregătire. În ceea ce priveşte activitatea desfăşurată pînă acum (de la 10 ianuarie) aceasta ar putea fi rezumată astfel: *peste 50 şedinţe de antrenament de volum şi intensitate variate; un turneu efectuat în Liban, în perioada 7—13 februarie, folositor sub raportul îmbunătăţirii conţinutului instruirii, dar încheiat cu un bilanţ nesatisfăcător din punct de vedere al rezultatelor obţinute* — o victorie, un meci egal şi o înfrîngere). În prezent, Politehnica este angajată în cadrul unui program de jocuri de verificare. A susţinut pînă acum două întîlniri, cu Chimia Suceava şi Sport Club, la Bacău; astăzi joacă la Brăila cu Progresul, duminică 27 februarie revanşa cu Sport Club la Iaşi şi miercuri 1 martie, tot acasă, revanşa cu Progresul Brăila, ultimul test precompetiţional.

Lotul studenţilor ieşeni nu a suferit modificări notabile. În schimb echipa preconizată pentru retur va sta, probabil pînă în ultima etapă, sub semnul întrebării. Şi asta pentru că nu mai puţin de patru titulari — *Moldoveanu, Cuperman, Ianul* şi *Romilă I* — sînt serios accidentaţi, iar folosirea lor este incertă în primele meciuri oficiale. Motiv pentru care şi antrenorul *V. Mărdărescu* pregăteşte în prezent o formulă de echipă în care apar, ca înlocuitori pentru posturile descoperite, *Dănilă, Marica, Hanciaruc* şi *Greerosu.*

FARUL

● Pînă la ora actuală, Farul a făcut 50 de antrenamente.

● A susţinut următoarele meciuri amicale: cu Petrolul Ploieşti 0—0 şi 1—0, cu Progresul Brăila 0—2, cu Delta Tulcea 0—1, cu Dunărea Tulcea 1—0; mai sînt programate partidele: cu Steaua (23 februarie), cu Progresul Brăila (27 februarie) şi I.M.U. Medgidia (1 martie).

● Noutăţi în lot: *Moraru* şi *Mihu.*

● A plecat: *Vişan.*

● Se conturează formaţia: *Ştefănescu — Ghircă, Mareş, Bălosu (Stoica), Nistor, Antonescu (Tănase), Goleac, Tufan (Ologu), Caraman, Oprea, Kallo (Turcu).*

PETROLUL

De două săptămîni Petrolul se află în Africa. Turneul în Tanzania prevedea şapte meciuri. Nu ştim cîte din ele a jucat. Înainte de a porni spre Dar-el-Salaam, Petrolul a jucat în ţară cu Carpaţi Sinaia (3—2), Corvinul Hunedoara (2—1) şi Farul (0—0, la Ploieşti, şi 0—1, la Constanţa). În perioada 3—4—5—6 februarie a participat la un turneu de sală de la Constanţa. Nu l-a cîştigat. În schimb, *Grozea* şi-a etalat marile virtuţi fotbalistice, înscriind o duzină de goluri. Numai un sfert din ele dacă le-ar fi marcat în turul campionatului, şi Petrolul ar fi avut vreo 3—4 puncte în plus. În perioada pregătirii fizice generale, *Ilie Oană* afirma: *„Apărarea nu mă îngrijorează..."* De-ar şti antrenorul petroliştilor ce-l aşteaptă acasă! O declaraţie a preşedintelui clubului, *N. Pantilie*: *„Pe data de 25, echipa se înapoiază în ţară. Pînă la meciul de cupă va mai juca două partide amicale"...*

Formaţia probabilă pentru retur: *M. Ionescu — Gruber, Bădin, Moraru (Cringaşu, Mierluţ), N. Ionescu — Iuhasz, Cozarec (Oprişan) — Doru Nicolae, Dincuţă, Moldovan, Grozea (Ciupitu).*

CRIŞUL

Crişul şi-a restrîns lotul, renunţînd la *Moldovan, Moţ*, obligat la *Neşu* care trebuie să-şi satisfacă stagiul militar ● La echipă s-a reîntors portarul *Catona I* (după satisfacerea stagiului militar) şi *Kun I* care nu are însă dezlegarea de la Poli Timişoara ● Echipa a făcut un stagiu de pregătire la Băile Felix ● În meciurile de verificare (4—1 şi 0—0 cu Minerul Baia Mare, 4—0 cu Minerul Cavnic, 1—4 cu U.T.A., 1—2 cu Olimpia Satu Mare) s-au accidentat, mai mult sau mai puţin grav, *Dărăban* şi *Cociş* care urmează tratamentul adecvat ● *Petre Nicolae* a suportat de curînd o operaţie de apendicită ● Au fost promovaţi definitiv, de la tineret în prima echipă, *Ene, Agud, Covalcic, Catona II* şi *Bocşa* ● Iată formaţia cu care Crişul va ataca returul: *Catona I (Bologan) — P. Nicolae (Sărac), Lucaci, Bulc, Catona II — Cociş (Schiopu), Dărăban — Suciu (Bocşa), Agud (N. Alexandru), Tamaş, Covalcic* ● Duminică Crişul este gazda lui V.S.S. Kosice (Cehoslovacia) aflată în turneu în ţara noastră.

C.F.R. CLUJ

● Feroviarii clujeni au efectuat 51 de antrenamente

● Au jucat cu Apemin Borsec 7—1, Viitorul Tg Mureş 5—1, Apemin Borsec 6—1, Mureşul Topliţa 4—0 şi A.S. Armata Tg. Mureş (tineret) 1—2; în program: Politehnica Timişoara (24 februarie), cu Minerul Baia Mare (27 februarie) şi Dermata Cluj (1 martie).

● O noutate în lot: *Culcear.*

● Au plecat *Straţ* şi *Niţă.*

● Formaţia probabilă: *Gagea (Totoianu) — Szöke, Cojocaru (Dragomir), Penzeş, Roman, M. Bretan, Vişan, S. Bretan (Munteanu), Soo, O. Ionescu, Petrescu*

PRIM PLAN

ANCA

Atît prietenii cît şi detractorii îi spun „baciule". Primii se gîdesc, probabil, la ingenuitatea mijlocaşului clujean. Ceilalţi vizează, desigur, aşa-zisul primitivism tehnic al... baciului Anca. Unde-i adevărul?

Anca e un tînăr fotbalist care joacă (sau nu joacă) de vreo cinci ani în echipa naţională. La început s-a spus că Anca e rodul fanteziei maladive a antrenorului Titi Teaşcă, într-o perioadă în care „piticul" recruta fotbaliştii în funcţie de aptitudinile lor faţă de efortul total şi, mai ales, de docilitatea lor faţă de conducerea tehnică înarmată cu port-voce şi cu mecanisme capabile „să şteargă memoria". Dar, după numai un an şi jumătate, Anca se afla în avionul care transporta echipa României spre Wembley. E adevărat, „baciul" nu era titular, dar asta nu avea prea multă importanţă; el ajunsese să facă parte din rîndul primilor 15 jucători ai ţării.

Acolo, în faimosul vestiar al „catedralei fotbalului", Anca a primit o veste fabuloasă: „Dane, astăzi vei juca împotriva Angliei şi te vei ocupa de Bobby Charlton".

Şi Anca a jucat. A jucat şi a rezistat tuturor atacurilor maşinii englezeşti. Ca prin miracol, fotbalul i-a împlinit visul tuturor fotbaliştilor din lume: să joace pe Wembley.

...Se pare, însă, că reflectoarele de pe Wembley au fost prea puternice pentru ochii (doar) obişnuiţi ai „baciului". Dan Anca nu a mai putut prinde roata echipei naţionale în jocurile următoare, deşi Angelo Niculescu îl chema mereu la lot, deseori împotriva... evidenţelor.

În ianuarie 1970, antrenorul echipei naţionale îi sugerează lui „Gil" Mărdărescu să-l ia pe Dan în Australia. „Gil" primeşte, dar împotriva dorinţei sale. (Fostul venusist e mereu îndrăgostit de mişcarea elegantă a predecesorilor săi, „negrii" Fieraru, Petea Vîlcov sau Bodola.)

Dan Anca ia drumul antipozilor, călătoreşte 25 000 de kilometri, dar nu joacă... E foarte necăjit. Nu înţelege de ce crampoanele lui, care călcaseră iarba sfîntă de pe Wembley, nu pot călca gazonul mult mai artificial de la Melbourne sau Adelaide.

Timpul curge. Mundialul pare să-l facă uitat pe Anca. Dar, veştile de la Cluj anunţă că Dan nu cedează. El continuă să alerge în stilul chinuit al lui... Zatopek, să-şi agite braţele ca într-un colac de salvare, să consume mişcări nenumărate pentru o preluare simplă, dar, pe deasupra acestor paranteze de stil, rămîne sufletul lui „U".

În mai 1971, la Bratislava, Anca se aliniază în faţa Cehoslovaciei. Toţi aşteaptă de la el acel plus de energie capabil să forţeze lucrurile. Dar meciul e pierdut. Anca simte că e ultimul său joc în echipa naţională. „Mai suna-vei dulce corn pentru mine vreodată?"

Şi cornul sună. Într-o după-amiază de Brumăr, Anca ia locul lui Dumitru, în revanşa cu Cehoslovacia, şi numai verva strălucitoare a lui Dobrin ne face să uităm cît de bine a jucat „baciul" în acel meci decisiv.

Dan Anca, fotbalistul care a început un mare ciclu pe Wembley, l-a încheiat în furtunosul meci împotriva Cehoslovaciei.

„Mai suna-vei dulce corn...?"

Ioan CHIRILĂ

„INVADATORII"

VERSIUNE FOTBALISTICĂ

Să recunoaştem, Quinn Martin, producătorul serialului de ficţiune care în fiecare sîmbătă seară ne ţintuieşte în faţa micului ecran pentru a-l vedea pe David Vincent răfuindu-se cu fiinţe de pe o altă planetă, care se stinge, a avut o idee genială şi de invidiat. Dacă ne gîndim bine însă, noi am putea să-l concurăm cu brio pe Quinn Martin printr-un serial în versiune fotbalistică. Subiectul? Veridicitatea unor fapte şi întîmplări ivite ici, colo, prin diverse cluburi şi asociaţii sportive. Povestea ar putea debuta cam aşa.

De la tribuna unei şedinţe a forului de specialitate, conducători de cluburi, antrenori de fotbal fac verbalistică pe tema principialităţii în materie de transferări. Ei cer respectarea strictă a regulamentului adoptat cu majoritate zdrobitoare, îndeamnă la stabilirea unor relaţii de adevărată colaborare, la stimă reciprocă între cluburi şi asociaţii sportive în cazul cînd unii fotbalişti talentaţi sînt apţi de a juca în categorii superioare. Toată lumea, firesc, aplaudă cu însufleţire acest punct de vedere raţional. Dar cînd se întorc acasă, unii schimbă placa. „Invadatori" instruiţi intră în acţiune în numele altor principii decît cele enunţate zgomotos la tribuna principialităţii.

● ● ● ● ● ● ● ● ●

EPISODUL I: **ACŢIUNEA SZABADOŞ.** Din Deva ne soseşte o depeşă semnată de secretarul asociaţiei Mureşul, tovarăşul **Constantin Scurtu.** Ni se derulează povestea lui **Szabadoş** (talentatul jucător al echipei locale, titular în echipa naţională de juniori) începută spre sfîrşitul anului 1971. Un „invadator" din Arad l-a atras pe Szabadoş într-un restaurant, au discutat ei ce-au discutat şi într-un tîrziu respectivul a obţinut semnătura unui posibil transfer pentru U.T.A. Cînd au început pregătirile noului sezon, copilul teribil al Devei s-a făcut invizibil, şi a poposit în tabăra fostei campioane.

CE SPUNE ACUZAREA: „Este inadmisibil un asemenea act, incalificabil. Nici măcar n-am fost deranjaţi cu un telefon în privinţa jucătorului Szabadoş. În orice domeniu de activtate, transferul presupune discuţii şi aranjamente echitabile pentru toate părţile. Altfel ar fi un adevărat haos. Ce să mai discutăm despre urmările nefaste pe plan educaţional! Cît de nocive sînt asemenea practici pentru tineri ca Szabadoş! Să nu ne mirăm că mîine, poimîine, copilul cuminte şi respectuos al Devei va încerca, probabil, să facă din acest act necugetat şi nesincer al U.T.A.-ei o normă de conduită morală în viaţa noastră sportivă".

ALTE APARIŢII. Înaintea **U.T.A.**-ei, drumurile Devei au fost bătute — însă zadarnic — şi de alţi „invadatori". Ei reprezentau echipele **Politehnica Timişoara, F. C. Galaţi** şi **Sportul studenţesc** din Capitală. La 5 februarie, suspans! O intervenţie misterioasă din partea unor împuterniciţi ai clubului sportiv **C.F.R. Timişoara,** marea rivală a Politehnicii. Să nu credeţi cumva că pledoaria transferului lui Szabadoş se făcea în favoarea uneia dintre timişorene. Nu! Ei făceau aşa, un serviciu indirect şi dezinteresat orădenilor. **„Ştiţi, pe noi ne interesează de fapt Bodrojan, U.T.A. fiind gata să ni-l retransfere, cu condiţia ca dumneavoastră să ne daţi o mînă de ajutor cu... Szabadoş".** Vedeţi ce dezinteres general, un adevărat act de caritate în spatele căruia s-a ţesut un lanţ al aranjamentelor...

● ● ● ● ● ● ● ● ●

EPISODUL II: **PE LITORAL... I-A RĂMAS INIMA...** Din alt colţ al ţării, un alt semnal de alarmă recepţionat de la secretarul asociaţiei U. M. Timişoara, **Walter Weisemburger.** Inculpat: **clubul Farul.** Motivul? La terminarea sezonului de toamnă respectiva divizionară C, adică reclamanta, renunţă la serviciile antrenorului **Toma Costică** (actualmente secundul lui **Robert Cosmoc**). După ce socotelile au fost încheiate, antrenorul şi-a făcut valizele şi a plecat spre Constanţa. Coincidenţă! Tocmai atunci s-au... „topit" trei dintre cei mai buni jucători de la U.M.T.: **Ioan Şuh, Teodor Strizu** şi **Vasile Mihu.** Nimeni n-a ştiut absolut nimic. Singurul căruia i-a rămas... „ilegal" inima pe litoral a fost **Vasile Mihu;** ceilalţi doi s-au întors cu coada între picioare la Timişoara.

Acelaşi club constănţean este blamat şi de asociaţia sportivă „Electronica" din Capitală. Un „invadator" l-a momit pe jucătorul Moraru şi l-a dus val-vîrtej pe litoral, fără ca antrenorul **S. Taciuc** sau cineva din cadrul asociaţiei bucureştene să prindă de veste. Litigiului scandalos i se încearcă acum o rezolvare, chipurile, în spiritul regulamentului.

● ● ● ● ● ● ● ● ●

Asociaţia C.F.R. Simeria reclamă Clubul sportiv muncitoresc Reşiţa pentru un act tot atît de arbitrar în cazul unui jucător dispărut pe nepusă masă.

Să mai continuăm cu exemplele? Ne oprim aici, cele relatate fiind edificatoare.

● ● ● ● ● ● ● ● ●

SE IMPUNE UN EPILOG. **Faptele sînt fapte. Ele nu pot fi contestate în nici un fel. De aceea, dacă vrem să fim drepţi, judecata noastră nu are nevoie mai mult de „un minut de adevăr". Practicile amintite mai sus, şi pe care le-am mai întîlnit şi în decursul anilor trecuţi, n-au nimic comun cu statornicirea bunelor relaţii şi a stimei între cluburi, fie ele mari sau mici, mai puternice sau mai puţin puternice.**

Ce-i de făcut? Să găsim neapărat un David Vincent rău, care să-i pună la punct pe „invadatorii" de acest fel din fotbalul nostru. Dacă-i vom lăsa pe mai departe să-şi facă de cap, ei vor îmbolnăvi minţile tinerilor, predispuşi să cadă în capcana aranjamentelor de culise.

Pînă atunci, însă, autorul acestor rînduri îşi propune, de azi încolo, să detecteze noile cazuri, şi să le prezinte, aşa cum sînt, opiniei publice.

Stelian TRANDAFIRESCU

SECVENȚE — o FOTBAL ȘCOLAR

RECOMANDAREA PROFESORULUI...

Cînd timpul este favorabil, orele de educație fizică se fac afară, pe terenul din preajma Liceului 23 August, singurul din București cu profil de fotbal. Dacă afară ninge sau plouă, sala de sport a școlii devine amfitrionul micilor jucători. Dar, indiferent de... culoarea vremii, profesorii — antrenori ai liceului — nu-și menajează deloc elevii. Asistînd la unul dintre antrenamente, rămîi surprins de intensitatea efortului pe care trebuie să-l facă jucătorii.

— Astăzi, în fotbalul de performanță, nu se mai poate juca numai cu talent. Înclinațiile pentru acest sport trebuie dezvoltate pe fondul unei pregătiri fizice fără reproș — concluzia recent prof. **Mircea Rotărescu.**

Instantaneul alăturat vi-l prezintă pe prof. **Rotărescu** în timpul unei lecții cu clasa a VIII-a. Se exersează lovitura cu capul din săritură, procedeu cunoscut unuia dintre cei mai talentați jucători ai liceului, **Dragoș Culea.**

— Dacă antrenorul echipei naționale de juniori v-ar solicita cel mai bun jucător, pe care dintre elevii dv. i-ați recomanda?

— Dragoș Culea. Văd în el un viitor fotbalist de certă valoare. Este deosebit de înzestrat (detentă, viteză, dribling, rezistență corespunzătoare), îi place mult fotbalul, învață și se pregătește cu asiduitate. (L. D.)

Liceul „23 August" București: grupa profesorului **Mircea Rotărescu** exersează lovitura cu capul prin săritură. Execută elevul **Dragoș Culea.**
Foto: **THEO MACARSCHI**

DISPUTĂ ÎNTRE CENTRUL DE COPII ȘI LICEUL DE FOTBAL DIN BACĂU

Pe raza județului Bacău își desfășoară activitatea **două centre de antrenament pentru copii și juniori** (Bacău și Tg. Ocna), **un liceu de fotbal la Bacău, o secție de fotbal în cadrul Școlii sportive de elevi din orașul Gh. Gheorghiu-Dej, 18 echipe în campionatul județean de juniori, 70 de formații școlare** (licee, școli generale și profesionale). Acesta este tabloul cifric general.

În ultimul timp au fost obținute rezultate meritorii. Iată mai jos cîteva:

- promovarea în echipa de tineret-rezerve a Sport Clubului a unor jucători ca **Enescu, Nedelcu, Cioancă, Cărpuci, Ursache, Boghiu, Cosminschi, Popa** — toți de la Centrul de copii și juniori din Bacău — și Răileanu, de la liceul de fotbal;
- în prezent există la centrul din Tg. Ocna cîteva elemente de certă perspectivă: **Hîrlea, Ghelase, Ciurcanu** și **Jitea,** ultimii doi promovînd deja în Divizia C;
- divizionara C Petrolul Moinești este alcătuită numai din jucători locali, crescuți la propria echipă de juniori;
- fotbalul școlar se dezvoltă tot mai mult, competițiile la care participă echipe de elevi dublîndu-se, devenind tot mai pasionante.

INADVERTENȚE INADMISIBILE...

Cu toate acestea, afirmăm, avînd ferma convingere, că rezultatele puteau fi și mai semnificative, dacă ar fi existat o colaborare mai eficientă între Centrul de antrenament din Bacău și Liceul de fotbal. **Din cauza unor pretinse interese, înguste, s-a ajuns în situația ca mai mulți copii să nu poată participa în nici o competiție. Este vorba de acei copii care, pînă la intrarea la liceu, au fost legitimați la centrul de antrenament și nu au primit ... dezlegare pentru liceu.** O situație anormală a existat chiar și în cadrul centrului, **cînd unor copii din grupele mici nu li s-a permis să treacă la o grupă superioară, corespunzătoare vîrstei, deoarece descompletau, chipurile, echipa grupei, participantă într-o competiție oarecare.** O asemenea optică de a privi lucrurile a fost și va fi dăunătoare.

Cu mici excepții, echipele de juniori din județ nu se bucură de o atenție corespunzătoare din partea secțiilor de fotbal. Obligația de a avea asemenea echipe nu este înțeleasă ca o necesitate. Echipe ca **Avîntul Răcăciuni, Constructorul oraș Gh. Gheorghiu-Dej, Forestierul Agaș au prezentat, la unele meciuri, jucători pe legitimații false, depășiți de vîrstă** și aceasta numai în scopul obținerii cu orice preț a unor victorii absolut nesemnificative.

Într-o recentă analiză făcută de comisia județeană de fotbal s-au avansat multe propuneri privind înlăturarea deficiențelor mai sus semnalate. Rămîne de văzut în ce măsură vor prinde viață.

ILIE IANCU
corespondent

Răspuns la „SECHESTRATUL DIN BLOCUL 15"

VINOVAT... PĂGUBAȘUL!

Într-unul din numerele trecute ale revistei am publicat în extenso o scrisoare trimisă redacției de Asociația sportivă Independența Sibiu, în care ni se relata cum jucătorul **Andrei Florea** a dispărut fără urmă din oraș. După o perioadă nu prea mare de timp s-a aflat că locuiește într-un bloc din Rm. Vîlcea, că Asociația sportivă Chimia vrea să-l legitimeze, promițîndu-i o serie de avantaje.

„Nu-i adevărat — ne răspund revoltați președintele și secretarul Asociației Chimia (semnături indescifrabile). **Scrisoarea pe care v-au trimis-o tovarășii de la Independența e plină de inexactități. Nu ei l-au crescut ca jucător pe Andrei Florea, ci Progresul București. De ce să-și facă un titlu de glorie cu munca altora? În al doilea rînd ne facem datoria de a aduce la cunoștință celor din Sibiu că acest jucător e căsătorit cu o fată din județul nostru, că socrul lui lucrează la Combinatul chimic din Rm. Vîlcea și dorește nespus de mult ca și soțul fiicei sale să fie angajat la acest combinat. În al treilea rînd, cu ocazia unui meci amical jucat de Chimia la Sibiu, Andrei Florea s-a întîlnit cu 3—4 foști colegi de la Progresul București și din simpatie pentru ei a hotărît să vină la Rm. Vîlcea. Apartamentul pe care respectivul jucător îl ocupă nu-i al nostru, ci al socrului său. Așa stînd lucrurile ne vedem obligați să spunem celor de la Independența că înainte de a scrie redacției ar fi putut să se documenteze mai bine asupra cazului, să nu facă afirmații gratuite, jignitoare, să nu umble cu insinuări"...**

Cu alte cuvinte, vinovatul în „povestea" fugii lui Andrei Florea de la Sibiu nu este altul decît... reclamantul. Adică Asociația Independența. Am fi dorit un cu totul alt răspuns din partea Chimiei Rm. Vîlcea. Unul în care să ni se comunice că, pentru a rezolva cazul, dumnealor, cei de la Chimia s-au deplasat la Sibiu, că au luat legătura cu Independența, discutînd condițiile transferului, că s-a căzut de acord asupra lui. Așa ni se pare nouă că ar fi fost principial. Chit că Andrei Florea e... mort după Chimia, că nu mai poate de dragul foștilor colegi de la Progresul, că se vrea sub aripa protectoare a mult prea grijuliului lui socru! Oare, Chimiei nu-i sînt cunoscute astfel de procedee corecte? Ca să nu spunem cinstite.

DIALOG CU CITITORII

● TRAIAN CONSTANTINESCU, din Timișoara, este foc de supărat. Motivul? **„Ca să fiu sigur că voi primi revista, săptămînă de săptămînă, m-am abonat. Numărul 296 nu l-am primit însă. Poștașul mi-a comunicat cu seninătate că s-a pierdut sacul în care se afla revista. Să-l cred?"**

— N-ar trebui.

● MIHALACHE GEHORGHE din bd. Armata Poporului, București ne-a expediat recent o scrisoare. Grijuliu, ne-a sunat și la telefon: **„Cornel Vlad, jucătorul de la Steaua, a fost pregătit ani la rînd de N. Tătaru tocmai pentru cel mai deficitar post al echipei de seniori — extremă stînga — post pe care antrenorii V. Stănescu și Gh. Constantin fac în continuu experiențe cu jucători ca Dumitriu II, Ion Constantin, Năstase, Aelenei. Dv. credeți că e bine așa? De ce nu este promovat Vlad care joacă excelent la tineret-rezerve?"...**

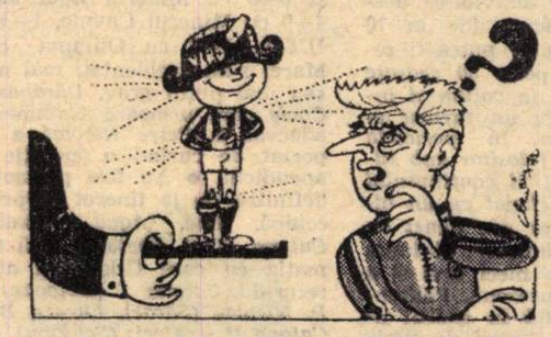

— Greu de răspuns. Bănuim însă că știu ei antrenorii ceva. Pentru că oricît de... porniți ar fi împotriva lui Vlad, nu-i vedem tăindu-și, totuși singuri craca de sub picioare! În orice caz, iată, îi întrebăm, așa cum solicitați și dv.: ce se întîmplă cu Vlad? Vă vom comunica răspunsul lor.

● CONSTANTIN ILINCA din Orlești-Vîlcea susține că este un mare iubitor al fotbalului și că, în virtutea acestui fapt, are dreptul la două răspunsuri din partea redacției. Mai întîi: **„Unde a debutat în divizia A Florea Dumitrache?"**

— La Dinamo București. Adus de Traian Ionescu de la T.U.G.

„Cînd a debutat în echipa națională Mircea Lucescu juca în B?"...

— Exact. La Sportul studențesc. Pe atunci, Știința București.

● „Vreau să-mi comunicați urgent care a fost cel mai frumos gol al anului 1971? Cu mult respect și stimă, VĂNUȚ MARINEL, Piscul Nou-Dolj".

— Mulți consideră că cel marcat de Dumitru în partida cu A.C. Napoli de la București. Alții însă... De gustibus...

● MIHAI SANDU, din localitatea Podari-Dolj ne roagă să-i comunicăm, problema frămîntîndu-l mult de tot, **„Dacă Pele va mai juca și la turneul Campionatului mondial de la München, din 1974"...**

— Nu va mai juca.

„A doua întrebare: „nu este Răducanu Necula cel mai bun portar al nostru?"...

— Poate că este cel mai bun. Nu însă și cel mai serios.

● **„Însă noi** — sfătuiește ION BĂLĂIOARĂ din Giurgiu — **să nu ne intimidăm, să ne facem jocul nostru, chiar și la Budapesta, să evoluăm cu curaj, calmi și ambițioși. Ca la Guadalajara..."**

— Sau ca pe Wembley.

● „Ce se întîmplă oare cu Oprea de la Farul? —se întreabă contrariată VERONICA COJOCARU din Constanța. **De ce este mereu trist? Nu-i place la Constanța?..."**

— Sînteți constănțeană și, așa cum ne scrieți, asistați chiar și la antrenamentele Farului. De ce nu-l întrebați pe el?

● „Activez, de la o vreme, în echipa feminină de fotbal „Zimbrul" din Suceava — scrie EMILIA PALAGHEAN. **M-ar interesa dacă F.R.F. s-a hotărît să gireze și un campionat național de fotbal feminin"?...**

— Nu s-a hotărît încă. Ce-i trebuie și alte necazuri?

„Imi pare bine că Dumitrache a ajuns din nou printre tricolori. Bravo Dumitrache!"

— Deocamdată, bravo Angelo Niculescu!

● „U.T.A. a plecat în Portugalia fără medic — ne scrie din Arad DUMITRU DRAGOȘ. **Și era s-o pățească, Vidac fiind bolnav. Acum a plecat în Algeria. Tot fără medic. Unele echipe au efectuat săptămîni de pregătire fără asistența medicului. E o anomalie"...**

— Este!

„Nu pot fi luate măsuri împotriva clubului arădean?..."

— Sigur că pot fi luate. Măsuri absolut necesare, considerăm noi.

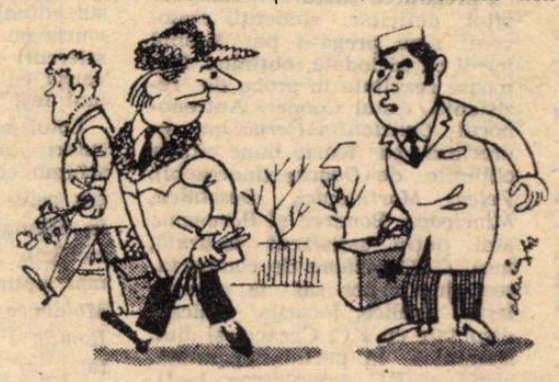

Desene de **AL. CLENCIU**

Dintre sute de scrisori

SEMNIFICAȚII ÎN ANTITEZĂ!

Am ales din maldărul de plicuri deșertat cotidian pe birourile redacției, două scrisori care ni s-au părut semnificative. Ni s-au părut semnificative pentru încărcătura lor profund etică și le-am pus alături pentru conținutul lor în antiteză. Simpla comparație, invită la reflecțiile dumneavoastră, stimați cititori, și anulează orice comentariu, devenit de prisos.

Așadar, ne scrie MIRCEA IONESCU din Urziceni (județul Ilfov): „Dragă redacție, în rîndurile ce vi le trimit voi elogia activitatea medicului veterinar Ion Poiană, exemplu de conștiinciozitate în meseria aleasă și în activitatea fotbalistică legată de echipa noastră de divizia C, Aurora Urziceni. Dr. Poiană își împarte majoritatea timpului său între locul de muncă și terenul de fotbal. Cu toate că locul de muncă se află situat la 10 km de Urziceni, el este nelipsit de la antrenamentele echipei Aurora fiind în același timp un imbold pentru cei tineri din echipă. Am îndrăznit să vă prezint acest model medic-fotbalist cu scopul de a fi un îndemn pentru acei tineri care își petrec majoritatea timpului fără rost și care cred că totul se rezumă numai la fotbal".

Dintr-un alt colț al țării (Oravița), acolo unde activează o echipă în campionatul (notați bine!) județean, ne scrie un alt cititor. Sentimentele sale, răscolite de revoltă în fața unor reglementări sociale mutilate, au acoperire demnă în iscălitura întreagă însoțită de adresă (DAVID CRESCU, str. V. Alecsandri nr. 3, Oravița, jud. Caraș-Severin). Spicuim din scrisoarea sa: „Vă relatez că o echipă de județ, și anume Minerul Oravița, are un efectiv de 18 jucători, dintre care cei mai mulți dintre ei trîndăvesc prin cofetării, bar și restaurantul din localitate. Acești „zei" nu au mers și nici nu merg la lucru, nici măcar nu-i cunosc pe cei care îi pontează în fiecare dimineață la întreprinderile unde sînt angajați.

Această anomalie ce se prezintă la Oravița sfidează oamenii muncii cu părul alb care lucrează pentru acești tineri. Inutil să vă spun că la piață, fotbaliștii vin primii. Pînă cînd se tolerează așa ceva la Oravița?".

VIITORII ADVERSARI SUB LUPĂ

CUM JOACĂ BAYERN MÜNCHEN?

Întrebarea, mai bine-zis răspunsul la această întrebare, este de cea mai strictă actualitate, pentru noi știut fiind faptul că la 8 și 22 martie echipa vest-germană va fi adversara Stelei în sferturile de finală ale Cupei cupelor.

Ne vine în ajutor însuși **UDO LATTEK**, antrenorul lui Bayern, care înaintea unui meci capital din turul actualului campionat cu deținătoarea titlului, **Borussia Mönchengladbach**, poate din siguranța pe care i-o dă forța de necontestat a echipei, poate din considerente tactice (ascunse sau reale) a ținut să facă publică una din „schemele" de bază ale echipei. Că pe teren lucrurile s-au petrecut altfel decît cum le prezentase Lattek (bavarezii ciștigind cu 2—0, dar ambele goluri fiind înscrise în urma unor faze fixe) este altceva. Ne facem însă datoria de a reproduce ideea sus-zisei scheme, însoțită și de un crochiu așa cum au apărut nu de mult în publicația franceză de specialitate „Miroir du football".

Iată, așadar, ce spune antrenorul Udo Lattek:

„Întreaga noastră construcție a jocului se bazează pe purtătorul balonului, Franz Beckenbauer. Din preajma propriului careu el are sarcina să supravegheze ansamblul echipei adverse. Dacă întimplător mai mulți dintre jucătorii acesteia se găsesc în poziții prea avansate, Franz trebuie, eventual printr-un „un-doi" cu fundașul Schwarzenbeck, să aducă balonul la mijlocul terenului. Ca o consecință a marcajului individual, fundașul stinga urcă spre Franz. Mijlocașul dreapta Zobel profită pentru a se angaja în spațiul liber de pe partea sa și primește balonul. El se angajează spre poarta adversă, atrage „libero"-ul, retrimite mingea lui Beckenbauer care între timp s-a demarcat datorită „jocului fără minge", urmează clasicul „un-doi" între acesta și Gerd Müller, Franz reprimește și șutează de la marginea careului, la semiînălțime, în colțul drept, specialitatea sa, marcînd".

Simplu, nu? Bineînțeles pe hîrtie. Pentru că în realitate, așa cum spuneam mai sus, lucrurile s-au petrecut altfel, golurile apărînd de-acolo de unde adversarii se așteptau mai puțin. Totuși, credem noi, este bine ca antrenorii și jucătorii de la Steaua să rețină „schema" descrisă mai sus.

LEONIDA TONCU

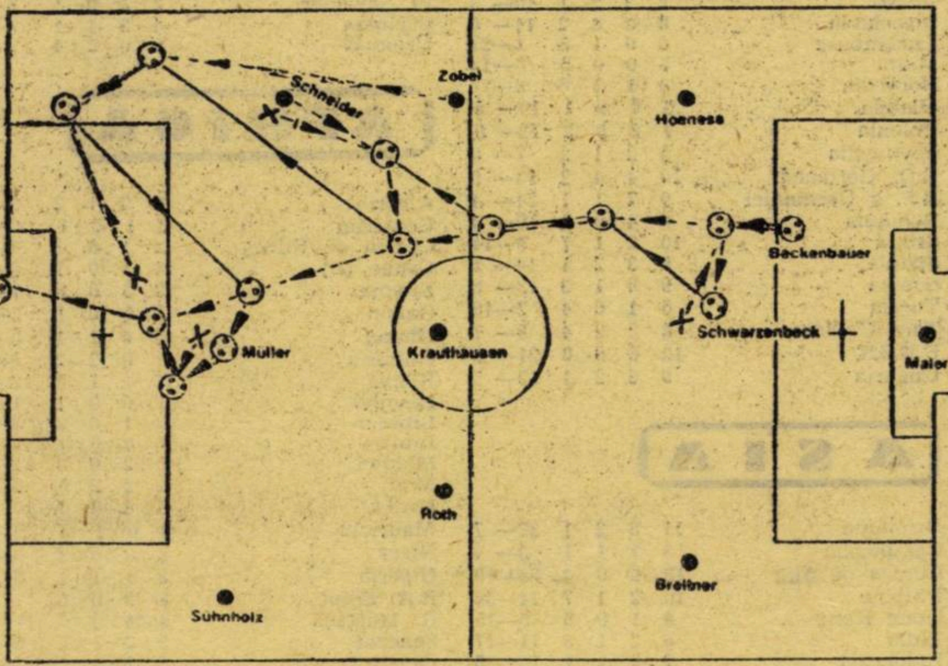

Carnet extern

O NECESITATE ATRAGE ALTA

Două din știrile transmise zilele trecute de agențiile străine de presă și in aparență fără legătură între ele, au reținut în principal atenția cercurilor fotbalistice internaționale și, în general, a celor care urmăresc evenimentele din sportul cu balonul rotund.

Una reproduce o declarație a lui sir Stanley Rous, *președintele F.I.F.A., cu privire la posibilitatea ca organizarea turneului final al C.M. să revină in viitor unui grup de 2 și chiar 3 țări.* „Cred că a sosit momentul cînd trebuie să procedăm astfel" — *a subliniat președintele forului internațional. De fapt, este o idee care a fost lansată cu ani în urmă, atunci cînd se întrevăzuse că, date fiind cheltuielile pe care le necesită o asemenea competiție și în special în privința amenajării unor stadioane conforme cu normele F.I.F.A., organizarea ei va deveni apanajul unui grup restrins de țări, cu federații înstărite și capabile de investiții masive, nelăsind nici o perspectivă țărilor mai mici, care s-ar dori gazde ale grandioasei întreceri mondiale. Soluția lansată de* sir Stanley Rous, *reparatorie, le-ar oferi posibilitatea să-și realizeze dorința, turneul final C.M. putind viza pe rind, de pildă, grupe de țări europene occidentale, centru-europene sau balcanice, din Africa, Asia, într-un cuvînt „Cupa Mondială F.I.F.A." să poposească succesiv pe toate continentele.*

Cu atit mai mult se simte nevoia unei organizări colective, ca să spunem așa, cu cît — și cu asta trecem la a doua știre — se discută tot mai mult de mărirea numărului echipelor finaliste. *Ideea aceasta ciștigă din ce in ce mai mulți partizani. Federația vest-germană, organizatoarea ediției 1974, s-a declarat, la timpul oportun, favorabilă acestei reforme, dar F.I.F.A. și-a aminat pronunțarea. Acum forul de specialitate din Argentina, organizatoarea ediției următoare, a susținut la Beirut, unde s-a întrunit comitetul executiv F.I.F.A., propunerea de majorare la 24 de finaliste. Deci, chiar forul internațional începe să se convingă de necesitatea unei astfel de soluții. Să notăm că la fiecare ediție rămin cu regularitate pe dinafară valori fotbalistice consacrate. De la ultimul campionat, de pildă, au lipsit,* Portugalia, Iugoslavia, Spania, Ungaria, Argentina *etc. În ediția engleză (1966) s-a jucat fără* Scoția, Iugoslavia, Cehoslovacia, Peru, Suedia *etc. În schimb, au fost prezente de fiecare dată, pentru a respecta și criteriul reprezentativ al zonelor continentale, dar in detrimentul nivelului competiției, echipe cu un standard fotbalistic scăzut* (Maroc, Mexic, Salvador, Israel *etc.). Or, soluția cu 24 de finaliste, de pildă, poate evita absențe de marcă, ceea ce ar ridica nivelul calitativ al turneului final și — în același timp — ar satisface și condiția reprezentării. Turneul ar fi cu adevărat mondial.*

Cu 24 de finaliste însă volumul cheltuielilor ar crește substanțial și, deci, cu atît mai mult s-ar impune o organizare în comun, de către 2—3 țări. O necesitate atrage alta și credem că forul internațional se va hotărî in sfîrșit să le satisfacă pe amîndouă, dînd o și mai mare amploare și strălucire campionatului mondial.

Petre GAȚU

ZBUCIUM ÎN FOTBALUL INSULAR...

După fotbalul vest-german, fisurat de criza „aranjării" mai multor meciuri din Bundesliga, ambuscadă antrenînd — în presă, la televiziune sau în... ședințele zbuciumate ale comisiei de disciplină — jucători, antrenori și conducători cunoscuți, între care unii (**Patzke, Manglitz** etc.) ostracizați definitiv din incinta sportului, a venit, se pare, rîndul soccerului englez să traverseze o perioadă dificilă, mai tulbure și mai contradictorie a existenței sale, legată îndeobște de ceea ce comentatorii de specialitate numesc „revoluția neagră" a fotbalului britanic.

Conflictul — căci acesta se dovedește cuvîntul cel mai potrivit — este legat de apariția, în vremea din urmă, pe terenurile engleze a mai multor jucători de culoare, fotbaliști rafinați și energici, copii — născuți în afara Insulei — ai emigranților veniți din Jamaica, Bermude sau Nigeria, sportivi cu aptitudini deosebite, al căror număr este în continuă creștere, în așa fel încît „în ligă, aproape nu există club care să nu aibă, în prima echipă sau în cea de rezerve, un jucător de culoare" („World soccer").

Tribuna engleză, recunoscută pentru conservatorismul ei intrat în tradiție, s-a demascat, însă, ca ostilă acestei „revoluții negre" și ascensiunea jucătorilor de culoare — la urma urmei, cetățeni britanici, ca și spectatorii, de altfel — a cunoscut forme dramatice, momente de resemnare și, recent, de revoltă.

Declanșarea conflictului — în cadrul căruia mulți jucători de culoare refuză să-și mai onoreze contractele — s-a datorat unui incident dintr-un meci **Everton—Leeds**, cînd **Albert Johansson**, periculosul atacant al lui Leeds, a ieșit — ostentativ — de pe gazon, în plină desfășurare a partidei, răspunzînd astfel tribunelor, care scandau „nigger, nigger", cuvînt disprețuitor, ocară la adresa oamenilor cu piele neagră...

După cîteva săptămîni, furtunosul **Clyde Best** — unul dintre cei doi jucători de culoare ai lui **West Ham**, alături de **Ad Coker** — a repetat gestul, în întîlnirea cu Manchester United, de pe „Old Trafford", și numai intervențiile repetate ale managerului l-au readus pe teren, sub ploaia de fluierături a spectatorilor.

Aparent simplă, situația reclamă semnificații deosebite, atunci cînd asemenea fotbaliști — și se vehiculează, mai ales, numele acestui al doilea Best, care n-are nici în clin nici în mînecă cu alintatul **George** din Manchester — speră să pătrundă în „fortăreața" lui **Alf Ramsey**, el însuși un conservator recunoscut. Și poate că merită să pătrundă, în vreme ce presa engleză mai degrabă acceptînd fenomenul caută analogii și explicații, arătînd că și fotbalul brazilian era — înainte de ultimul război mondial — apanajul oamenilor cu pielea de culoarea zilei.

Cu puține ieșiri, poziția managerilor este cea mai dificilă: **„Cluburile își dau cel mai bine seama de dificultatea momentului, dar le este foarte greu să se dispenseze de jucători, care, datorită stilului și talentului, rezolvă nu o dată cele mai dificile situații ale jocului".**

Și fac eforturi disperate pentru ajungerea la un compromis.

Atîta vreme — conchide „World soccer" — cît Johansson, Coker sau Best intră pe gazon, „dosarul" rămîne deschis...

POPAS PE CONTINENTE

AFRICA

ÎNCEPE TURNEUL FINAL ÎN CUPA NAȚIUNILOR

De azi și pînă la 5 martie, în două orașe din Camerun — **Yaoundé** (grupa A) și **Douala** (grupa B) se vor desfășura meciurile turneului final al Cupei Africii interțări:

23.II: Camerun-Kenya (A); **24.II**: Togo-Mali (A) **25.II**: Sudan—Zair (Congo Kinshasa) și Maroc—Congo Brazzaville (B); **26.II**: Kenya—Mali și Camerun—Togo (A); **27.II**: Maroc—Sudan și Zair—Congo Brazzaville (B); **28.II**: Kenya—Togo și Camerun—Mali (A); **29.II**: Zair—Maroc și Sudan—Congo Brazzaville.

Semifinalele vor avea loc la 2 martie (1 A—2 B la Yaoundé și 2 A—1 B la Douala), finala pentru locul 3 la 4 martie și finala turneului la 5 martie, ambele la Yaoundé.

AMERICA DE SUD

„MINI-CUPA MONDIALĂ" CU ORICE PREȚ!

Se pare că **Joao Havelange**, președintele Confederației braziliene, întîmpină serioase dificultăți cu organizarea „**Cupei Independenței**" sau „**Mini-Cupa Mondială**" cum este cunoscută în Europa. O serie de echipe din cele mai puternice nu participă (Anglia, R. F. a Germaniei, Italia, Spania, la care s-a adăugat și Mexic), ceea ce nu dă posibilitatea unei organizări de amploarea pe care o pretinde sărbătorirea a 150 de ani de la cucerirea independenței. Absențele au provocat regrete în lumea fotbalului brazilian, dar și anumite comentarii. Se spune printre altele, că abținerea de la participare a unora din cele mai puternice echipe europene s-ar datora unor manevre menite să șubrezească candidatura lui **Havelange** la președinția F.I.F.A.-ei. Mai mult, se afirmă chiar că actualul președinte, **sir Stanley Rous**, ar avea un amestec în tentativa de a limita campania electorală a lui **Havelange**.

„**Mini—Cupa Mondială**" va avea loc însă, cu sau fără participarea marilor echipe. **Așa** cel puțin se afirmă la **Rio de Janeiro**.

AMERICA CENTRALĂ

PLOAIE DE SANCȚIUNI

Preliminariile turneului olimpic nu s-au desfășurat pretutindeni sub semnul celor cinci cercuri și în spiritul olimpic. Dovadă numeroasele sancțiuni aplicate la o serie de jocuri. Cinci jucători din **Panama** au primit avertismente pentru joc periculos și purtare nesportivă; trei, din **El Salvador**, au fost pedepsiți în același mod, de data aceasta și pentru brutalitate și proteste la deciziile arbitrilor, ca și trei fotbaliști din **Surinam** și doi din **Guatemala**. Sancțiunile date de arbitrii jocurilor au fost înregistrate în evidența F.I.F.A. Aceasta, la rîndu-i, l-a suspendat pe un meci pe guatemalezul **Torres**, iar pe **Furbert** din Bermude pentru trei jocuri internaționale.

AMERICA DE NORD

INDIENII PROTESTEAZĂ

O știre transmisă de agențiile americane anunță că mai multe asociații ale „pieilor-roșii" s-au decis să se unească și să manifesteze eventual chiar la Washington dacă o serie de cluburi de fotbal vor continua să folosească „abuziv și degradant" embleme indiene pe tricourile lor sau să parodieze ritualurile unor triburi. Printre cluburile vizate se numără **Kansas City Chiefs, Cleveland Indians** și **Universitatea Stanford**, ale căror echipe sînt precedate la intrarea pe teren de un personaj în ținută de ceremonie indiană. Primul club mai folosește o formă: după fiecare gol marcat, dă drumul pe teren unui mustang multicolor...

ASIA

ÎMPOTRIVA TURNEELOR CENTRALIZATE

Pornind de la experiența turneelor organizate într-o singură țară, în preliminariile, fie ale campionatului mondial, fie ale turneului olimpic, la care echipele oaspe au găsit multe motive de nemulțumire, federația japoneză a propus forului internațional **să se renunțe la această formulă de disputare și să fie adoptată aceea a meciurilor tur-retur**, (acasă — în deplasare). Problemele financiare care ar putea fi invocate, în orice caz ar fi mai ușor de rezolvat prin acoperirea cheltuielilor din rețetele meciurilor și în orice caz ar fi mai mici decît cele necesitate cu întreținerea unui număr mare de echipe în cazul turneelor centralizate. Forul japonez propune ca această schimbare să se opereze chiar în preliminariile C.M. Ar fi excluse astfel și motivele de nemulțumire ridicate de programul încărcat, de lipsa unor terenuri de antrenamente, de arbitraje.

PELE ÎI RĂSPUNDE LUI RĂDUCANU

Grație corespondentului nostru în Brazilia, **Pedro Villa**, interviul cu **Răducanu**, publicat în revista noastră, a ajuns și în miinile lui **Pele**. Traducîndu-i pasajul în care **Răducanu** își exprima dorința de a juca la un club brazilian, la F. C. Santos, alături de **Pele**, acesta i-a răspuns astfel corespondentului nostru:

— E un portar spectaculos. F. C. Santos are nevoie de un jucător ca el!

CLASAMENTUL EUROPEAN AL REVISTEI „FOTBAL"

● U.R.S.S. — LOCUL 1 ● ROMÂNIA — LOCUL 6 ● SFERT-FINALISTELE C.E. PE PRIMELE 8 LOCURI

Anul fotbalistic european a fost unul dintre cele mai bogate, însumînd 127 de meciuri disputate de reprezentativele de pe vechiul continent în Europa sau în diverse colțuri ale globului. În clasamentul revistei noastre, primele opt locuri sînt de drept ocupate de sfert-finalistele Campionatului Europei. Ele alcătuiesc prima grupă valorică. Se distinge, prin activitate și rezultate valoroase, formația UNIUNII SOVIETICE, care ocupă primul loc în clasamentul „FOTBAL" (în paranteze : locurile ocupate în clasamentul pe 1970 al revistei noastre). Așadar

1. UNIUNEA SOVIETICA (3—4), echipa cu cele mai multe meciuri susținute (12), șapte dintre ele jucate în străinătate, neînvinsă de-a lungul anului trecut. Atît rezultatele din meciurile amicale cît și cele din Campionatul Europei, alături de soliditatea jocului practicat, o recomandă cu prisosință pentru locul 1.

2. R.F. a GERMANIEI (2) își păstrează poziția de anul trecut, avînd nu numai o activitate laborioasă, dar realizînd și exact atît cît trebuia pentru calificarea în sferturile de finală ale Campionatului Europei. Echipa lui **Gerd Müller** a avut însă o „sincopă" la Götteborg (0—1 cu Suedia) și a suferit un semieșec la Hamburg, cu Polonia, rezultate care au adus-o pe locul secund.

3 ANGLIA (3—4) este, alături de U.R.S.S., singura reprezentativă europeană neînvinsă, dar nu a convins. Și asta pentru că a întîlnit în toate cazurile numai echipe din eșalonul secund al fotbalului european, în fața cărora a reușit victorii facile. S-a „clătinat" în meciurile cu Elveția, care a fost foarte aproape de o mare surpriză. A ocupat locul I în campionatul inter-britanic.

4. UNGARIA (10). Venirea lui **Rudolf Illovszky** la conducerea echipei într-o situație ce părea disperată (după acel 0—3 de la Sofia, ce anunța toboganul formației maghiare) a coincis cu rezultate foarte bune atît în partidele amicale (0—0 cu Brazilia la Rio), cît și în Campionatul Europei, ce părea compromis. Asaltează din nou supremația europeană.

5. BELGIA (9). O echipă renăscută — după C.M. din Mexic — datorită strădaniilor antrenorului **Raymond Goethals**. Neînvinsă în primele cinci meciuri jucate anul trecut (golaveraj 13—1), a smuls, însă, cu greu calificarea datorită neașteptatei înfrîngeri în fața Scoției. Salvată de egalul reușit, în final, la Lisabona

6. ROMANIA (6). Își păstrează locul de anul trecut, atît datorită frumoasei victorii de la Novi Sad, reușită în dauna Iugoslaviei, cît și locului 1 în grupa preliminariilor europene. A avut marea capacitate (ceea ce înseamnă foarte mult) de a obține exact rezultatele ce îi erau necesare pentru a demonetiza acel 0—1 din ultimele minute de la Bratislava și a realiza, astfel, calificarea în primele opt echipe din Europa. În ocuparea locului șase a contat mult înfrîngerea de la Copenhaga

7. IUGOSLAVIA (14—15), deși a avansat în clasamentul nostru și rămîne una din formațiile de frunte ale continentului nu a putut obține un loc mai bun datorită comportării sale contradictorii : 0—1 cu România pe teren propriu, 2—1 cu R.D. Germană în deplasare, 0—0 cu Luxemburg (!) la Titograd și... 2—2 cu Brazilia la Rio ! Capricii ?

8. ITALIA (1) închide plutonul celor opt formații calificate pentru faza finală a Campionatului Europei. O situație oarecum jenantă pentru finalista ultimului campionat mondial și pentru deținătoarea titlului european, dar în 1971 a debutat cu o înfrîngere pe teren propriu (1—2 cu Spania) și a terminat cu o egalitate (2—2 cu Austria) tot acasă. În rest victorii, dar fără mare suprafață.

9. R.D. GERMANA (12—13) a reușit rezultate de mare valoare, chiar surprinzătoare, în turneul sud-american, dar a pierdut pe teren propriu meciul decisiv pentru calificarea în sferturile de finală ale C.E., în fața Iugoslaviei. Conduce plutonul secund al fotbalului european.

10. AUSTRIA (19) se află în mare progres față de anul trecut. Ascensiunea ei în clasament se datorește în special rezultatelor din a doua parte a anului, și mai ales acelui 1—1 reușit în fața Braziliei la Sao Paulo și 2—2-ului cu Italia, realizat la Roma.

11. FRANȚA (14—15). Se părea că eforturile lui **Georges Boulogne** vor fi încununate de succes (victorie în primul meci cu Argentina, rezultate de egalitate la Valencia și Budapesta), dar meciul cu Ungaria de la Paris dezvăluie adevărata valoare a formației cocoșului galic. Înfrîngerea de la Sofia nu a mai fost o surpriză pentru nimeni.

12. CEHOSLOVACIA (7). Ca și Franța, a început eclatant anul fotbalistic (trei victorii consecutive în Campionatul Europei) pentru a încheia sezonul mult mai slab. Nu a reușit, adică menținerea avantajului pe care-l realizase în prima grupă a preliminariilor. Singura formație europeană care a cedat în fața Braziliei.

13. BULGARIA (8). Încă o echipă care ocupă un loc mai slab decît anul trecut în clasamentul nostru. În general o formație solidă care s-a crezut prea repede calificată în sferturile de finală ale C.E. Surprinzător 2—2-ul cu Grecia, la Sofia.

14. SPANIA (12—13). **Kubala** a început cu un rezultat mare sezonul 1971, întrecînd Italia la Cagliari, dar apoi nu a rezistat partidelor cu URSS, cedînd întîietatea în grupă.

15. POLONIA (11). A întîlnit adversari puternici (U.R.S.S., R.F.G.) în fața cărora nu s-a impus. Egalul (0—0) de la Hamburg este o excepție care confirmă regula.

16. SUEDIA (5) înregistrează cea mai vertiginoasă cădere în clasamentul revistei noastre. Activitate internațională bogată, dar singurul rezultat notabil este victoria reușită în fața R.F. a Germaniei la Götteborg.

17—18. ELVEȚIA — IRLANDA DE NORD (16—17, 24—25). Numitor comun : fiecare dintre ele învinsă la un punct diferență, pe teren propriu, de echipa Angliei. Dacă Elveția își păstrează locul în ierarhia europeană, în schimb formația irlandeză a cunoscut un adevărat boom, în ciuda condițiilor din această țară.

19—20. OLANDA — PORTUGALIA (16—17, neclasată în 1970). În ciuda aparențelor, fotbalul olandez este cunoscut pe plan european mai mult prin rezultatele echipelor sale de club decît prin cele reușite de echipa națională. În 1971 a susținut patru meciuri pe teren propriu, singura ieșire soldîndu-se cu un eșec (0—2 cu Iugoslavia). Cît despre Portugalia, continuă picajul. Departe de valoarea din 1966, în ciuda faptului că Benfica și Eusebio se arată în formă.

21—23. ȚARA GALILOR — DANEMARCA — SCOȚIA (21, 22, 18). Cu toate sforțările sale, Danemarca nu a reușit să lase din anonimat, în care a căzut Scoția și de care vrea să scape Țara Galilor, tributara unor condiții speciale : cei mai buni jucători ocupați în campionatul Angliei, indisponibili de cele mai multe ori pentru meciurile naționalei.

24—25. GRECIA — ALBANIA (26, neclasată). Nu au reușit nici anul trecut să spargă plafonul valoric, în ciuda unor individualități de marcă.

26. NORVEGIA (20). Activitate bogată dar fără rezultate. A primit 19 goluri pe teren propriu, unde a reușit o victorie (nesemnificativă) din cinci meciuri.

27. TURCIA (neclasată). Un singur rezultat notabil, victoria în fața Poloniei, însă fără rezonanță europeană.

28. LUXEMBURG (28), se poate mîndri cu rezultatul de egalitate (0—0) reușit la Titograd în fața Iugoslaviei.

29. FINLANDA (23). Ca și Norvegia, activitate bogată, dar fotbalul său se prezintă la un nivel inferior.

30—32. CIPRU — IRLANDA MALTA (neclasată, 24—25, 27). Formații inferioare, fără nici un fel de personalitate.

ISLANDA : neclasată pentru activitate internațională insuficientă.

Mircea TUDORAN

EUROPA

Albania	4	1	1	2	4— 4
Anglia	9	7	2	0	19— 4
Austria	7	3	2	2	14— 7
Belgia	7	5	1	1	14— 3
Bulgaria	8	4	2	2	14— 9
Cehoslovacia	7	4	1	2	11— 5
Cipru	6	0	0	6	2—25
Danemarca	9	4	1	4	13—17
Elveția	6	3	1	2	15— 8
Finlanda	7	0	2	5	2—17
Franța	8	3	2	3	13—14
Grecia	8	2	1	5	4—10
Irlanda	3	0	0	3	2—12
Irlanda de Nord	7	4	1	2	8— 3
Islanda	2	0	0	2	1— 5
Italia	6	3	2	1	10— 5
Iugoslavia	8	3	3	2	11— 6
Luxemburg	6	0	1	5	1—21
Malta	5	0	0	5	0—15
Norvegia	8	1	1	6	8—27
Olanda	5	4	0	1	19— 5
Polonia	7	2	3	2	12— 9
Portugalia	5	2	1	2	7— 6
R.D. Germană	10	4	4	2	13— 9
R.F. a Germaniei	9	7	1	1	24— 4
România	6	4	0	2	10— 4
Scoția	10	2	1	7	5—14
Spania	6	3	2	1	14— 5
Suedia	9	5	1	3	13— 8
Turcia	5	1	0	4	2—15
Țara Galilor	8	2	2	4	5— 7
U.R.S.S.	12	6	6	0	21— 5
Ungaria	9	6	2	1	15— 5

ASIA

Birmania	11	8	2	1	32— 7
Cambodgia	3	1	1	1	3— 4
Coreea de Sud	13	9	0	4	24—10
Filipine	10	2	1	7	14—36
Hong Kong	6	1	0	5	5—15
India	6	2	1	3	11—17
Indonezia	7	5	1	1	16— 5
Irak	6	3	0	3	5— 6
Iran	2	1	0	1	2— 2
Israel	4	2	1	1	7— 5
Japonia	12	5	0	7	23—23
Kuweit	3	1	0	2	2— 4
Laos	3	0	0	3	0—10
Liban	3	2	0	1	3— 2
Malaezia	14	10	1	3	35—12
R.P. Chineză	1	0	1	0	1— 1
R.P.D. Coreeană	4	1	1	2	3— 2
Singapore	8	2	2	4	13—26
Siria	2	1	1	0	1— 0
Tailanda	11	2	2	7	14—26
Vietnamul de Sud	10	4	2	4	16—23

AMERICA

Antilele Olandeze	2	0	1	1	2— 3
Argentina	10	4	5	1	15—11
Bermunde	3	0	1	2	1— 8
Brazilia	7	2	5	0	8— 6
Canada	2	1	1	0	4— 1
Chile	9	4	1	4	13— 9
Columbia	1	0	0	1	2— 5
Cuba	1	1	0	0	1—
Guatemala	4	2	1	1	9— 5
Jamaica	3	1	1	1	3— 3
Mexic	11	2	4	5	7—16
Nicaragua	1	0	0	1	2— 3
Panama	4	1	0	3	6—11
Paraguay	7	2	2	3	7— 6
Peru	5	2	1	2	5— 3
El Salvador	2	1	0	1	3— 3
Surinam	4	2	1	1	7— 6
Uruguay	6	0	2	4	2—13

AFRICA

Algeria	3	0	1	2	2—10
Camerun	2	1	0	1	4— 4
Coasta de Fildeș	2	1	0	1	3— 4
Congo (B)	2	1	0	1	4— 3
Etiopia	2	2	0	0	7— 3
Gabon	1	0	0	1	2— 3
Ghana	6	4	1	1	8— 5
Guineea	4	0	2	2	6— 9
Kenya	2	1	1	0	2— 1
Lesotho	1	0	0	1	1— 2
Liberia	3	1	0	2	3— 3
Libia	1	0	0	1	1— 2
Malawi	5	2	0	3	11—14
Mali	4	2	2	0	6— 3
Maroc	5	4	0	1	15— 7
Mauriciu	3	0	1	2	2— 4
Niger	2	0	0	2	3— 8
Nigeria	3	1	1	1	3— 3
R.A. Egipt	5	3	0	2	7— 9
R. Malgașă	4	4	0	0	10— 5
Senegal	3	2	1	0	5— 3
Sierra Leone	3	1	0	2	3— 4
Sudan	2	1	1	0	5— 1
Tanzania	1	0	1	0	1— 1
Togo	4	1	1	2	6— 8
Tunisia	2	1	0	1	3— 2
Uganda	2	0	1	1	1— 5
Zair	3	1	1	1	5— 3
Zambia	7	2	0	5	13—19

OCEANIA

Australia	3	1	1	1	4— 5

7 NOIEMBRIE

PANORAMIC FOTBALUL MONDIAL ÎN 1971

● **21 — Lisabona : PORTUGALIA — BELGIA 1—1 (0—0) (C.E.)**
AU MARCAT : Lambert (B) ; Perez (P).
PORTUGALIA : Damas — Da Silva (Octavio), Humberto, Rodriguez, Jose Mendez, Graca, Perez, Nene (Artur Jorge), Torres, Eusebio, Simoes.
BELGIA : Piot — Heylens, Dewalque, Stassart, Dolmans, Maertens (Puis), Dockx, Vandendaele, Semmeling, Van Himst, Lambert.
ARBITRU : M. Burns (Anglia) ; 60 000 spectatori.

● **24 — București : ROMÂNIA — ȚARA GALILOR 2—0 (1—0) (C.E.)**
AU MARCAT : Lupescu, Lucescu.
ROMÂNIA : Răducanu — Sătmăreanu, Lupescu Dinu, Deleanu, Dumitru, Nunweiller VI, Lucescu, Dembrovschi, Dobrin Iordănescu.
ȚARA GALILOR : Millington — Rodrigues, Phillips, Williams, Thomas, R. Reece Hockey, G. Reece, Hill (C. Davies), R. Davies, James.
ARBITRU : A. Delcourt (Belgia) ; 50 000 spectatori.

● **24 — Granada : SPANIA — CIPRU 7—0 (3—0) (C.E.)**
AU MARCAT : Pirri 2, Quino 2, Aguilar, Lora, Rojo.
SPANIA : Iribar — Sol, Hita, Tonono, Gallego, Claramunt, Lora (Gaztelu), Amancio (Aguilar), Quino, Pirri, Rojo.
CIPRU : Herodotos — Merakas, Partassides, Kavazis, Callis, (Haris), Stephanis, Vasiliou, Koggos (Michelaris), Tassos, Stilianou, Tartoros.
ARBITRU : J. M. Cassar (Malta) ; 20 000 spectatori.

DECEMBRIE

● **1 — Atena : GRECIA — ANGLIA 0—2 (0—0) (C.E.)**
AU MARCAT : Hurst, Chivers.
GRECIA : Christidis — Pappas, Angelis, Toskas, Kapsis, Elefteriadis, Koudas (Kritikopoulos), Nikolaidis (Davroulis), Antoniadis, Domazos, Papaioannou.
ANGLIA : Banks — Madeley, Hughes, Bell, McFarland, B. Moore, Lee, Ball, Chivers, Hurst, Peters.
ARBITRU : Ortiz de Mendibil (Spania) ; 45 000 spectatori.

● **1 — Amsterdam : OLANDA — SCOȚIA 2—1 (1—0).**
AU MARCAT : Cruyff, Hulshoff (O) ; Gemmel (S).

● **3 — Teheran : IRAN — KUWEIT 2—0 (1—0) (T.O.)**

● **4 — Sofia : BULGARIA — FRANȚA 2—1 (0—0) (C.E.).**
AU MARCAT : Jekov, At. Mihailov (B) ; Blanchet (F).
BULGARIA : Goranov (Filipov) — Gaidarski, Penev, Jecev, Velicikov (Ionov), B. Kolev, M. Vasiliev, Bonev, Jekov, At. Mihailov, Dermendjiev.
FRANȚA : Carnus — Djorkaeff, Tresor, Novi, Bosquier, Mezy, Michel, Blanchet, Revelli (Floch), Lech, Loubet (Beretta)
ARBITRU : K. Tschenscher (R.F.G.) ; 15 000 spectatori.

● **5 — Izmir : TURCIA — POLONIA 1—0 (0—0) (C.E.)**
A MARCAT : Cemil.
TURCIA : Yasin — Ekrem, Muzaffer Ozer, Zekerya (Vahit), Ayfer, Vedat, I. Mehmet, Metin, Cemil, Ender (Cetin).
POLONIA : Szeja — Szymanowski, Ostafinski, Muszial, Gorgon, B. Blaut, Lato, Szoltysik, Deyna (Bulla), Marks, Gadocha (Jarosik).
ARBITRU : P. Nikolov (Bulgaria) ;

● **8 — Kuala Lumpur : TAILANDA — CAMBODGIA 1—1 (1—1) (J.S.E.)**

● **8 — Kuala Lumpur : MALAEZIA — LAOS 5—0 (3—0) (J.S.E.)**

● **9 — Kuala Lumpur : VIETNAMUL DE SUD — BIRMANIA 0—0 (J.S.E.).**

● **12 — Dar Es Salam : TANZANIA — R.P. CHINEZĂ 1—1 (1—1).**

● **12 — Kuala Lumpur : VIETNAMUL DE SUD — SINGAPORE 3—1 (3—1) (J.S.E.).**

● **12 — Kuala Lumpur : MALAEZIA — TAILANDA 4—2 (2—1) (J.S.E.).**

● **12 — Kuala Lumpur : CAMBODGIA — LAOS 2—0 (0—0) (J.S.E.).**

● **14 — Kuala Lumpur : TAILANDA — LAOS 3—0 (1—0) (J.S.E.)**

● **14 — Kuala Lumpur : MALAEZIA — CAMBODGIA 3—0 (3—0) (J.S.E.).**

● **14 — Kuala Lumpur : BIRMANIA — SINGAPORE 8—1 (5—0) (J.S.E.)**

● **16 — Kuala Lumpur : MALAEZIA — VIETNAMUL DE SUD 3—2 (2—1) (J.S.E.)**

● **16 Kuala Lumpur : BIRMANIA — TAILANDA 3—1 (0—1) (J.S.E.)**

● **18 — Kuala Lumpur — VIETNAMUL DE SUD — TAILANDA 0—0 (J.S.E.).**

● **18 — Kuala Lumpur : BIRMANIA — MALAEZIA 2—1 (1—1) (J.S.E.)**
AU MARCAT : Win Maung — 2 (B) ; Sh. Abdullah (M).
MALAEZIA : Wong Hu Kok — Die Akhbar, Khan, N. Abdullah, M. Chandran, Soh Chin Aun, H. Husein, V. Koishnasaung, Sh Abdulah, Syed Ahmand, Wong Choon Wah, L.L. Teik (S. Ibrahim).
BIRMANIA : Tin Aung — Maung Tin, Tin Sein, Sein in, Myo Win Nyunt, Aye Maung I, Aye Maung II, Ye Nyunt, Win Maung, Than Sol, Khin Maung, Tin.
ARBITRU : Minh Huyn Be (Indonezia) ; 20 000 spectatori.

● **31 — El Kuweit : KUWEIT — IRAN 0—2 (0—1) (T.O.)**

ABREVIERI : CM — preliminariile Campionatului mondial 1974 : C.E. — preliminariile Campionatului Europei ; T.O. — preliminariile turneului olimpic ; J.S.E. — Jocurile sud-est asiatice ; restul meciurilor — amicale.

extern MAGAZIN extern

CÎTE NU SE POT ÎNTÎMPLA LA O POARTĂ...

Golul, scopul final al echipelor, împinge jucătorii — ca atrași de un magnet — spre cele două porți, unde se desfășoară adevărate bătălii, de multe ori de un mare dramatism, între apărări și înaintări. Aici se măsoară talentul și îndemînarea jucătorilor.

Fotografiile alăturate înfățișează cîteva din nenumăratele scene palpitante surprinse în fața porților.

1. Mingea zboară spre plasă, peste portarul căzut. Golul pare inevitabil. Unul din fundași face însă, o săritură acrobatică și printr-o spectaculoasă „foarfecă" respinge în teren balonul. Golul a fost evitat!

2. O fracțiune de secundă este suficientă pentru a decide chiar soarta unui meci. Portarul a zburat pur și simplu spre minge, dar aceasta se duce în... gol pentru că atacantul a fost mai pe... față.

3. O adevărată „grămadă", ca la rugbi, lîngă bara porții. Atacantul s-a prăbușit peste portar, iar peste el trece un fundaș, disperat, căutînd să îndepărteze mingea și pericolul. Cu un picior îl împiedică pe atacant să încerce preluarea mingii, iar cu mîna îl lovește, așa cum face, de altfel, și atacantul. Neregularități care în „focul luptei" rămîn nesancționate.

4. De data aceasta, măiestria și-a spus cuvîntul. **Gerd Müller** (atenție Haidu!) l-a fentat pe portar, făcîndu-l să se deplaseze spre stînga, și a trimis balonul cu capul în dreapta.

FOTOGRAFIA 1

FOTOGRAFIA 2

FOTOGRAFIA 3

FOTOGRAFIA 4

ȘCOALĂ PENTRU... CONDUCĂTORI!

Nu-i o glumă. O asemenea școală a fost deschisă în Franța din inițiativa ligii Sud-Est și cu acordul federației de fotbal. Ea este deschisă tuturor persoanelor — de ambele sexe și în vîrstă de cel puțin 18 ani — care doresc să devină conducători de cluburi de fotbal. Timp de 9 săptămîni vor urma o serie de cursuri menite să-i instruiască în diferite direcții implicate de calitatea de conducător: administrativ-organizatoric, tehnic, psihologic, relații cu jucători, arbitri, conducători etc. etc.

Pe cînd și la noi o asemenea școală?..

PE URMELE TATĂLUI SĂU...

Una din revelațiile fotbalului școlar din Anglia este **Terry Charles (17 ani)**. El își va face debutul internațional zilele acestea, la Llanelly, fiind selecționat în echipa școlii sale pentru partida cu naționala de juniori a Țării Galilor. **Terry Charles** care va purta nr. 8 pe tricou, nu este altcineva decît fiul fostului internațional galez, fost jucător de bază al lui Juventus Torino și Leeds United, **John Charles.**

FEYENOORD NU IUBEȘTE CUPA

În Olanda, marile cluburi nu prea agreează Cupa și de aceea în jocurile programate au comportări sub nivelul celor din campionat. O dovadă: jucînd contra lui Sparta Rotterdam, Feyenoord n-a reușit victoria, mulțumindu-se cu un 2—2 după prelungiri. Mai mult chiar, n-a izbutit să transforme nici seria de cinci penaltiuri care au urmat pentru departajarea echipelor. Sparta a transformat 4 din 5 și s-a calificat pentru turul următor iar Feyenoord a ieșit din Cupă. Poate asta și urmărea, ca să se poată păstra proaspătă în cursa de urmărire a eternului său rival, Ajax, în campionat.

„MODA" FOTBALIȘTILOR BELGIENI

Zăpada și vremea geroasă au stînjenit foarte mult pe jucătorii belgieni. Pentru a se pune la adăpost au recurs la... negrul de cărbune. Au apărut pe terenuri minjiți în jurul ochilor cu pete negre! Nu știm cît i-a protejat acest „machiaj", dar cert este că aveau aspectul unor boxeri care au recepționat pumni nu glumă, stîrnind hazul spectatorilor...

• În Italia a fost instituit un nou premiu care va fi acordat jucătorului din prima divizie din ale cărui pase decisive s-au marcat cele mai multe goluri în campionat sau în cupă.

• În ziua de 15 martie a.c. va avea loc la Bruxelles o importantă reuniune a Comitetului executiv U.E.F.A. cu care ocazie se vor lua o serie de hotărîri și se vor analiza unele propuneri privind bunul mers al fotbalului de pe continentul nostru.

• Confederația braziliană a sporturilor a admis contestația internaționalului **Brito** privitoare la suspendarea lui pe timp de un an de zile și a hotărît reducerea ei la jumătate.

• Unul din „eroii" finalei C. M. de pe Wembley, **Roger Hunt**, care actualmente joacă la Balton Wanderers a anunțat că la sfîrșitul actualului sezon va abandona activitatea competițională. De notat că **Hunt** este acum în vîrstă de 33 ani.

• **Albert Sesternev**, „fundașul de fier" al reprezentativei Uniunii Sovietice, a fost de curînd operat de menisc astfel că el va fi indisponibil cel puțin două luni. Din această cauză nu participă la stagiul de pregătire pe care lotul reprezentativ îl efectuează în prezent în Iugoslavia.

• Legitimat cu puțin timp în urmă de către echipa franceză Paris Saint Germain, internaționalul brazilian **Joel** de la Santos a constituit o totală decepție, astfel că el a fost nevoit să se întoarcă acasă.

• Pentru dezordinile provocate cu ocazia unui meci F.C.

MOZAIC

Napoli — Swindou Town disputat cu doi ani în urmă, șapte suporteri ai echipei italiene au fost, recent, condamnați la pedepse privative de libertate între 4 și 16 luni!

• De curînd, un meci disputat la Londra între echipele Bletchey și Cowley Wilson a fost întrerupt cu cinci minute înainte de final de către... forțe polițienești care au ocupat terenul de joc. Ce se întîmplase? Parte din jucătorii celor două echipe își parcaseră automobilele într-un loc nepermis blocînd total circulația. După ce au schimbat locul de parcare ei s-au înapoiat la teren continuînd meciul pînă la sfîrșit.

• Cea de-a treia ediție a C.M. de fotbal feminin va avea loc în acest an în luna iulie și va fi găzduită de federația spaniolă. Cele opt echipe participante — Argentina, Anglia, Danemarca, Franța, Italia, Olanda, Mexic și Spania vor fi împărțite în două grupe și vor juca la Barcelona și Valencia. Finala va fi disputată de echipele clasate pe primul loc în fiecare grupă și va avea loc la Madrid.

• Antrenorul Tim, noul director tehnic al lui Botafogo, despre Jairzinho: **„Cu el în echipă nici nu mai trebuie să mă duc la stadion. Botafogo cîștigă fără ca eu să ies din casă în ziua meciului".**

• Cel de-al doilea gol — autor **Anastasi** — din cele patru pe care Juventus Torino le-a „administrat" Veronei în etapa a 17-a a campionatului Italiei a însemnat cel de-al 2400-lea înscris de alb-negri în istoria campionatului cu o singură serie.

Cluburile suporterilor nu mai sînt un apanaj al bărbaților. Ne-o dovedește un grup de înfocate susținătoare ale echipei italiene A.C. Milan care de curînd s-au constituit într-un astfel de club, al „suporterelor roș-negre" (culorile echipei favorite). „Statutul" prevede că din acest club pot face parte și bărbați, cu condiția ca „sexul frumos" să fie în majoritate și să alcătuiască în exclusivitate consiliul de conducere. Amuzant este că primul club de acest gen are și un „marș" propriu, și anume cunoscuta melodie lansată de RITA PAVONE: „LA PARTITA DI PALLONE". În fotografie — primele membre ale acestui club asistînd la unul din meciurile echipei Milan. La loc de cinste, bineînțeles, drapelul roș-negru.

FOTBAL
REDACȚIA ȘI ADMINISTRAȚIA
str. V. Conta nr. 16, etajul V, București, sectorul I, telefoane: 11.10.05 (centrală), 12.95.96

Prezentarea artistică: Liviu BOBOCEA
Prezentarea grafică: Alexandru MUSCA

PROBLEME GRELE...

Președintele F.I.F.A., **sir Stanley Rous**, s-a pronunțat cu deosebită hotărîre (la ședința comitetului de arbitri F.I.F.A.) împotriva participării reprezentantelor sexului slab în aceleași echipe cu bărbații. Problema a fost ridicată de reprezentantul uruguayan, care a amintit că în orășelul Paesandu, o fată joacă în formația locală. **Sir Stanley Rous** a răspuns foarte sec: **„Dacă am permite existența unor echipe mixte s-ar crea o groază de greutăți. Gîndiți-vă, de pildă, la situația în care, la sfîrșitul partidei, jucătorii ar trebui să-și schimbe tricourile. Sau, ce s-ar întîmpla în cazul în care soția și soțul s-ar întîlni în echipe diferite? Și, în fine, F.I.F.A. nu are nevoie să mai cheltuiască sume suplimentare pentru construcția de vestiare suplimentare"...**

VINOVATUL A FOST GĂSIT

Cam în același timp în care se anunța că la meciul Inter — Catanzaro, **Mazzola** a fost lovit în cap de o butelie din plastic aruncată de un suporter prea înflăcărat al lui Catanzaro, în R.F.G., un organ oficial, „WFV — Sport", publica știrea că spectatorul care la partida Borussia Mönchengladbach — Inter. din noiembrie 1971, a azvîrlit și el cu o sticlă, rănindu-l pe **Boninsegna**, a fost regăsit. El fusese prins de serviciul de ordine al stadionului în timpul jocului amintit, dar a fost lăsat liber după aceea. În urma cercetărilor poliției, el a fost regăsit, arestat și supus unui prim interogatoriu. Numele lui nu este publicat decît prin inițialele M.K., dar se precizează că a fost recunoscut de un martor, un fost jucător al Borussiei. Un conducător al clubului Borussia a declarat: **„Vinovatul este bun de plată. Am avut multe cheltuieli cu acest caz!..."**

CAMPIONATE NAȚIONALE ÎN EUROPA

ANGLIA

Tottenham — Stoke City 2—0, Arsenal — Ipswich 1—0, Derby County — Nottingham 4—0, Leeds United — Manchester United 5—1, Manchester City — Huddersfield 1—0, Coventry — Wolverhampton 1—0, Liverpool — Sheiffield 2—0, Chelsea — Leicester 2—1, Newcastle — Everton 0—0, West Ham — Crystal Palace 1—1, West Bromwich — Southampton 3—2.

1. MANCHESTER CITY	29	59—31	41
2. Leeds United	29	44—22	39
3. Derby County	29	50—28	38
4. Arsenal	29	44—27	37
5. Tottenham	29	45—31	35
6. Liverpool	29	37—27	35
7. Manchester United	29	52—43	35
8. Wolverhampton	29	48—41	34
9. Sheffield United	29	48—44	33
10. Chelsea	28	38—30	31
11. Stoke City	29	31—36	27
12. Newcastle	29	34—38	26
13. Coventry	29	31—46	26
14. West Ham	29	31—31	25
15. Leicester	29	30—35	25
16. Everton	29	28—32	25
17. Ipswich	29	25—39	25
18. West Bromwich	29	27—41	22
19. Southampton	28	39—57	22
20. Crystal Palace	29	28—48	20
21. Huddersfield	30	23—41	20
22. Nottingham	30	33—60	15

R.F. A GERMANIEI

Etapa a 21-a: F.C. Köln — Schalke 04 0—1, Bayern München — Rot Weiss Oberhausen 7—0, V.f.B. Stuttgart — Borussia Mönchengladbach 0—1, Eintracht Frankfurt — Borussia Dortmund 5—2, Arminia Bielefeld — Werder Bremen 1—0, Hamburger S.V. — Fortuna Düsseldorf 3—3, V.f.L. Bochum — F.C. Kaiserslautern 4—2, M.S.V. Duisburg — Hertha B.S.C. 2—0.

1. SCHALKE 04	21	46—16	34
2. Bayern München	21	57—19	32
3. Borussia Mönchenglad.	20	53—22	29
4. F. C. Köln	19	35—26	23
5. Eintracht Frankfurt	20	44—40	23
6. Hertha	21	27—31	23
7. Hamburger S.V.	21	36—33	22
8. Kaiserslautern	20	36—32	21
9. V.f.L. Stuttgart	20	34—33	21
10. Werder Bremen	20	36—28	20
11. V.f.L. Bochum	20	35—42	20
12. Eintracht Braunsch.	20	22—25	19
13. M.S.V. Duisburg	21	25—31	19
14. Fortuna Düsseldorf	21	20—32	16
15. Borussia Dortmund	20	21—31	12
16. Arminia Bielefeld	21	21—41	11
17. R. W. Oberhausen	20	16—45	11
18. Hanover 96	20	26—43	10

GRECIA

Etapa a 21-a : A.E.K. — Egaleo 2—1, Panionios — Appollon 2—1, Fostir — Aris 0—0, Olympiakos Pireu — Panathinaikos 0—0, P.A.O.K. — Etnnikos 1—0, Heraklis — Veria 2—0, Kavala — Olympiakos Nicosia 1—0, Patras — Trikala 1—0, Pierikos — Olympiakos Volos 3—0.

1. PANATHINAIKOS	21	55—12	55
2. Olympiakos	21	36—18	52
3. A.E.K.	21	31—14	50
4. Aris	21	29—12	49
5. P.A.O.K.	21	29—14	48
6. Heraklis	21	23—18	46
7. Kavala	21	23—23	43
8. Patras	21	25—25	42
9. Volos	21	16—21	42
10. Panionios	21	16—19	40
11. Apollon	21	23—28	39
12. Trikala	21	22—24	38
13. Etnnikos	20	21—24	37
14. Egaleo	21	15—34	37
15. Fostir	21	19—33	35
16. Veria	21	11—32	35
17. Pierikos	20	12—29	32
18. Nicosia	21	8—33	29

ITALIA

Etapa a 19-a : Cagliari — Torino 1—2, Catanzaro — Sampdoria 1—0, Fiorentina — Atalanta 2—0, Vicenza — Bologna 2—3, Internazionale — Roma 2—2, Juventus — Milan 1—1, Mantova — Verona 1—0, Napoli — Varese 3—0.

1. JUVENTUS	19	33—16	28
2. Milan	19	24—12	26
3. Cagliari	19	23—13	25
4. Fiorentina	19	19—11	25
5. Torino	19	22—16	25
6. Inter	19	35—17	24
7. Roma	19	24—22	23
8. Napoli	19	23—18	22
9. Sampdoria	19	17—20	18
10. Bologna	19	17—23	16
11. Atalanta	19	12—19	15
12. Catanzaro	19	12—20	14
13. Lanerossi	19	21—28	13
14. Verona	19	12—25	13
15. Mantova	19	14—27	11
16. Varese	19	7—28	6

PORTUGALIA

Etapa a 20-a : Atletico — F. C. Porto 1—1, Benfica Lisabona — Tirsense 7—0, Barreirense — C.U.F. 0—2, Academica — Sporting 3—3, Guimaraes — Belenenses 1—1, Leixoes — Farense 1—0, Unio Tomar — Beira Mar 2—0, Boavista — Vitoria Setubal 1—1.

1. BENFICA	20	58— 9	37
2. Setubal	20	44—13	30
3. Sporting	20	36—19	28
4. C.U.F.	20	30—21	25
5. Porto	20	28—23	21
6. Belenenses	20	22—20	21
7. Guimaraes	20	30—31	19
8. Beira Mar	20	18—26	18
9. Farense	20	19—24	17
10. Unio Tomar	20	17—24	17
11. Barreirense	20	23—34	17
12. Academica	20	19—24	16
13. Leixoes	20	20—35	15
14. Atletico	20	23—35	14
15. Boavista	20	17—35	13
16. Tirsense	20	15—46	13

CORESPONDENȚĂ DIN GRECIA

ITINERAR BINE ALES, VITEZĂ CORESPUNZĂTOARE

DISCUȚIE CU INTERNAȚIONALUL CORNEL DINU, DESPRE REPREZENTATIVA ROMÂNIEI, LA ORA ÎNCHEIERII PRIMEI REUNIUNI PE 1972

Cu siguranță că ar fi reprezentat o imagine mult mai completă a turneului de pregătire întreprins de lotul reprezentativ în Turcia și Grecia interviul care urmează, dacă el ar fi avut loc după disputarea ultimei întîlniri a acestui turneu, aceea cu Olimpyakos, care se desfășoară astăzi la Volos, oraș situat cam la jumătatea distanței dintre Salonic și Atena. Tricolorii au ajuns luni la amiază în orașul unde vor încheia seria partidelor de verificare și, în orele cînd revista „FOTBAL" ajunge în mîinile cititorilor ei, **Lucescu, Dinu, Lupescu** et comp. se pregătesc pentru meci.

Dar, chiar dacă în cele ce urmează nu sînt înglobate și observațiile ultimului joc, totuși aceste prime concluzii ale turneului au valabilitate, deoarece vin din partea lui **CORNEL DINU,** pe care l-am ales ca „purtător de cuvînt" al lotului.

— Cum socotești turneul ? Util ? Nefolositor ? A reprezentat o soluție mai bună decît itinerarul brazilian ?

— Opinia mea — și ea este similară cu a tuturor coechipierilor mei — rămîne aceea că turneul în Turcia și Grecia ne-a oferit cele mai potrivite condiții de pregătire, dublate de găzduiri și alimentații corespunzătoare. Cu tactul și competența sa — care nu mai au nevoie de prezentări — prof. **Angelo Niculescu** a condus antrenamentele noastre, efectuate cu o voință și o rîvnă exemplare de către toți băieții. Am numai cuvinte de laudă și pentru modul cum mai tînărul antrenor **Ion Voica** l-a secundat pe conducătorul tehnic al lotului, mai ales în privința pregătirii fizice.

— Socotești că declanșarea operațiunii „sferturile de finală ale Campionatului Europei" au mers în ritmul dorit și cu acumulările proiectate ?

— Da. Putem spune că ne aflăm pe un itinerar bine ales și rulăm cu viteza corespunzătoare pentru a atinge în luna aprilie o formă cît mai bună, adică să avem asigurarea că în partida de la Budapesta ne vom alinia într-un moment cînd vom exprima — prin jocul nostru — o valoare cît mai apropiată de maximumul posibilităților noastre

— Despre jocurile, în sine, ale turneului ce ne poți spune ?

— Curba de randament n-a avut o linie sută la sută estetică. După o partidă reușită — aceea cu Fenerbahce — a venit una și mai apreciată, aceea cu Galatasaray ; observați că mă refer numai la aspectul creșterii sau descreșterii potențialului de joc. Apoi — un pas înapoi — jocul cu P.A.O.K. Sub acest aspect —al exprimării în verificări publice a acumulărilor din pregătiri — partida ultimă, cu Olimpyakos Volos, a crescut deci în importanță.

— Fără să aspirăm la preluarea atribuțiilor lui Angelo Niculescu, ci ca exprimări ale opiniilor personale, din ceea ce știi, din ceea ce crezi, ce jucători vezi intrînd, o dată cu deschiderea sezonului, și în cursa pentru eventuala selecționare în lot ?

— Dintre portari, **Răducanu.** Calitățile lui pentru acest post nu pot fi contestate. Răspunsul stă numai și numai în modul cum va rosti primele replici în campionat. Linia de fundași are în **Pop, Cheran** și **Boc** aspiranți cu veleități justificate. Mijlocașul care continuă să se ridice necontenit și are — după mine — încă rezerve de aruncat în această cursă a consacrării se numește **Broșovschi.** Iar pentru linia de înaintare, un candidat serios și complet rămîne **Domide.** Dar... fiecare sezon cu surprizele lui în materie de candidaturi pentru lotul reprezentativ. Cert este că acest lot și-a creat prin fapte, prin performanțe și nu prin simple aprecieri, pe vorbe, un nucleu care a asigurat trecerea de la un examen la altul, de la o treaptă la alta a evaluării. Pot să vă spun, relativ la aceste trepte urcate de selecționata României pe scara marei consacrări internaționale că simțim... neajunsurile reușitelor noastre. Fiecare adversar joacă de două ori mai „cînește" cînd e vorba de o fostă participantă la turneul final din Mexic, ajunsă între primele opt selecționate ale Europei. Celebritatea nu vine numai cu roze și cîntări

Aici se termină convorbirea noastră cu CORNEL DINU, jucătorul cu „nouă suflete și o mie de ambiții" al naționalei noastre. Dacă genunchiul său zdruncinat puternic de crampoanele puse în plin de Mehmet s-a refăcut, el aleargă acum — înainte și înapoi — pe stadionul din Volos, acolo unde ia sfîrșit turneul echipei noastre naționale.

Eftimie IONESCU

Volos, 22 februarie

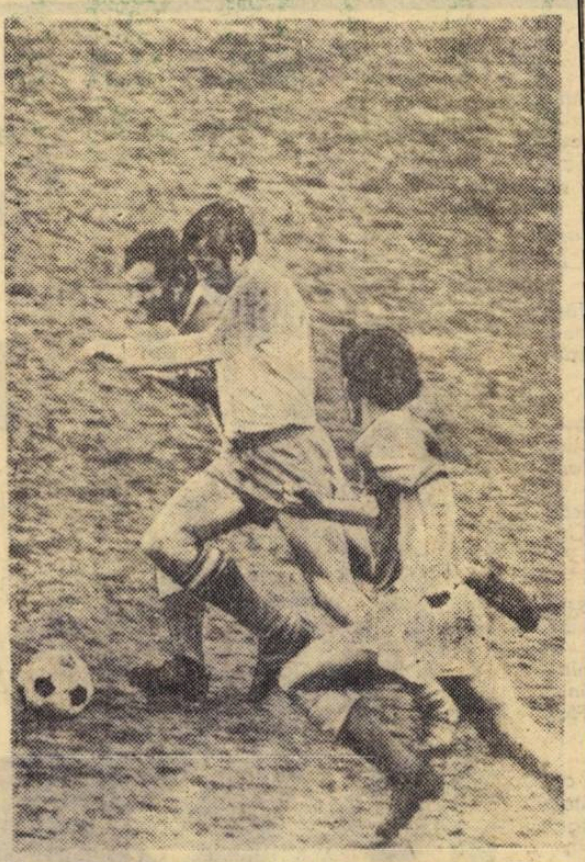

Nunweiller VI încearcă să se strecoare între **Ekrem** și **Tuncay,** fundașul dreapta și mijlocașul dreapta de la **Galatasaray**

ANCHETA REVISTEI „FOTBAL" PRINTRE SELECȚIONERII „CELOR OPT"

ASTĂZI RĂSPUNDE:

Aleksandr Semenovici PONOMAREV

„SE VOR CALIFICA ECHIPELE ORIENTATE SPRE JOCUL OFENSIV"

Opiniile lui ALEKSANDR SEMENOVICI PONOMAREV, noul selecționer — antrenor al reprezentativei sovietice, asupra sferturilor de finală ale Campionatului Europei s-au reflectat în cîteva declarații apărute în publicații sovietice și străine. Ele exprimă o judecată obiectivă a valorii echipelor calificate și, în general, ating punctele care interesează ancheta noastră :

● Jocurile sînt, în linii mari, echilibrate, ca urmare a faptului că în această etapă au promovat cele mai bune echipe la ora actuală. Se poate spune că aceste calificări au corespuns clasificării, jocul hazardului n-a intervenit în desemnarea celor mai bune opt formații. Vor cîștiga cele orientate spre fotbalul ofensiv. Superioritatea apărării asupra înaintării trebuie să ia sfîrșit și odată depășită această fază, vom asista la jocuri de mare spectacol. Toate meciurile se anunță grele și viu disputate, așazisul calcul al hîrtiei este inexistent. Mulți dintre cei care se declară mulțumiți de rezultatele din sezonul trecut nu sînt și încîntați de jocul echipelor lor și printre ei ne numărăm și noi. Nu am favoriți. Natural însă că doresc calificarea echipei noastre..!

● „O întîlnire foarte disputată este Ungaria—România. O întîlnire între o echipă care se regăsește după o criză prelungită — Ungaria, și alta care și-a consolidat o reputație — România. Primul meci va avea un cuvînt greu în evoluția viitoare a confruntării. Un rezultat strîns la Budapesta ar însemna o șansă în plus pentru români. Cred că aceștia vor ști să tragă toate avantajele pe care, în situația lor, le oferă faptul că joacă primul meci în deplasare "

● Prezența echipei românești în sferturile de finală și locul 5 în clasamentul revistei sovietice „Fotbal-Hochei" constituie cel mai concludent calificativ, care face inutil orice comentariu. Îi apreciez pe fotbaliștii români atît pentru marele lor progres cît și pentru faptul că au știut să se mențină la cotele maxime obținute de jocul lor. Dovadă că este vorba de o performanță reală și nu de un fenomen oarecare, limitat în durată. La dîrzenie și forță de luptă ei au adăugat și un plus de tehnicitate și o organizare realistă a jocului, alcătuind o formație omogenă și combativă

În numărul următor : interviu cu Alf Ramsey, selecționerul reprezentativei Angliei.

PRONOSPORT

Pronosticurile noastre la concursul nr. 9 din 27 februarie 1972 :

1. ATALANTA—MANTOVA	1
2. BOLOGNA—FIORENTINA	1x
3. MILAN—SAMPDORIA	1
4. NAPOLI—CAGLIARI	1x
5. ROMA—JUVENTUS	x
6. TORINO—INTER	1x2
7. VARESE—CATANZARO	x2
8. VERONA—LANEROSSI	1
9. AREZZO—BARI	1
10. COMO—FOGGIA	1x
11. NOVARA—LAZIO	1
12. PALERMO—PERUGIA	1
13. REGGIANA—TARANTO	1

AUTORUL „TESTULUI COOPER" ÎN BRAZILIA

În Brazilia, mai precis la Rio de Janeiro, a sosit de curînd **Kenneth Cooper,** faimosul autor al testului care-i poartă numele, însoțit de **Philipp Rash,** alt specialist în pregătirea fizică. Cei doi oaspeți au fost invitați să țină cîteva lecții cu specialiștii brazilieni.

Cu acest prilej, **Kenneth Cooper** s-a declarat foarte mîndru că datorită metodei sale selecționata Braziliei a cucerit campionatul mondial. El a subliniat că „testul Cooper" este foarte bun pentru echipele de fotbal, a **recomandat alergarea ca mijloc principal de pregătire, s-a declarat împotriva fumatului și băuturii, împotriva exercițiilor de forță cu haltere, a apreciat yoga drept un mijloc ineficace, a combătut sedentarismul** și, în final, a criticat ...lipsa de interes a americanilor pentru sportul amator.

Expunerile lui **Kenneth Cooper** au fost urmărite cu viu interes de specialiștii din Brazilia.

TURNEUL U. E. F. A.

PROGRAMUL CELOR PATRU GRUPE

Comisia de organizare a celei de a XXV-a ediții a Turneului Internațional de juniori U.E.F.A., care anul acesta se va disputa în Spania între 13 și 22 mai, a stabilit în felul următor programul jocurilor din cele patru grupe (indicate în paranteze):

13 mai : Norvegia — Olanda și Franța — R.D. Germană sau Polonia **(A)** ; Scoția — Ungaria și U.R.S.S. sau Bulgaria — Danemarca sau R.F.G. **(B)** ; Cehoslovacia sau Iugoslavia — Țara Galilor sau Irlanda și Belgia sau Elveția — Anglia **(C)** ; Italia — Malta și Spania — ROMÂNIA **(D).**

15 mai : Norvegia — Franța și Olanda — R.D. Germană sau Polonia **(A)** ; Scoția — Danemarca sau R.F.G. și Ungaria — U.R.S.S. sau Bulgaria **(B)** ; Cehoslovacia sau Iugoslavia — Belgia sau Elveția și Țara Galilor sau Irlanda — Anglia **(C)** ; ROMÂNIA — Malta și Spania — Italia **(D).**

17 mai : Norvegia — R.D. Germană sau Polonia și Olanda — Franța **(A)** ; Scoția — U.R.S.S. sau Bulgaria și Ungaria — Danemarca sau R.F.G. **(B)** ; Cehoslovacia sau Iugoslavia — Anglia și Țara Galilor sau Irlanda — Belgia sau Elveția **(C)** ; Spania — Malta și ROMÂNIA — Italia **(D).**

Reprezentativa României va disputa toate jocurile la Barcelona, pe stadioanele Espanol, San Andres și Europa.

Semifinalele Turneului vor avea loc la 20 mai (A cu D și C cu B), iar finala și jocul pentru locul 3 la 22 mai.

Selecționerul sovietic într-o atitudine caracteristică

CALENDARUL ITALIEI ÎN PRELIMINARIILE C.M. — Federația de specialitate a stabilit datele la care echipa națională își va susține meciurile din preliminariile C.M. : **Luxemburg — Italia** la 7/8.X.1972 și **Italia — Luxemburg** la 31.III.1973 ; **Elveția — Italia** la 21/22.X.1972 și **Italia — Elveția** la 20.X.1973 ; **Italia — Turcia** la 10.III. 1973 și **Turcia — Italia** la 22.XII.1973.

R.F.G. — U.R.S.S. ÎN ALT ORAȘ ?... Programată la München, la 24 mai, această partidă amicală, menită să inaugureze stadionul olimpic, este... amenințată să se dispute în alt oraș ! De ce ? Pentru că federația de fotbal vest-germană, care a fost rugată de comitetul de organizare al J.O. să perfecteze un joc de mare importanță, nu este de acord cu condițiile financiare oferite, nu acceptă ca 50% din încasările nete să revină comitetului de organizare al J.O. În cazul cînd acesta din urmă nu-și va reduce pretențiile, federația intenționează să programeze întîlnirea în alt oraș.

INCIDENTE GRAVE ÎN ARGENTINA. Într-un meci amical disputat în localitatea Villa Berthet din nordul Argentinei, un jucător a fost ucis, iar altul grav rănit de doi spectatori care i-au atacat cu cuțitele. Opinia publică a rămas profund impresionată de aceste noi incidente atît de grave, care se produc la cîtva timp de acelea de la Cordova, unde un arbitru de tușă a fost rănit mortal.

DIN FOTBALUL INTERNAȚIONAL

Redacția și administrația : str. Vasile Conta nr. 16, București. Tiparul : I. P. Informația, str. Brezoianu nr. 23—25. București.

PROLETARI DIN TOATE ȚĂRILE, UNIȚI-VĂ!

FOTBAL

REVISTĂ SĂPTĂMÎNALĂ
ANUL VII
301
MIERCURI
1 MARTIE 1972
12 PAGINI
2 LEI

SUCCES ECHIPELOR NOASTRE ÎN COMPETIȚIILE EUROPENE INTERCLUBURI!

CUPA CUPELOR:
Miercuri, 8 martie ● La București

STEAUA – BAYERN

BECKENBAUER, „metronomul" lui Bayern și al selecționatei vest-germane, considerat unul dintre cei mai mari specialiști mondiali ai postului.

CUPA U. E. F. A.:
Marți, 7 martie ● La Arad

U. T. A. – TOTTENHAM

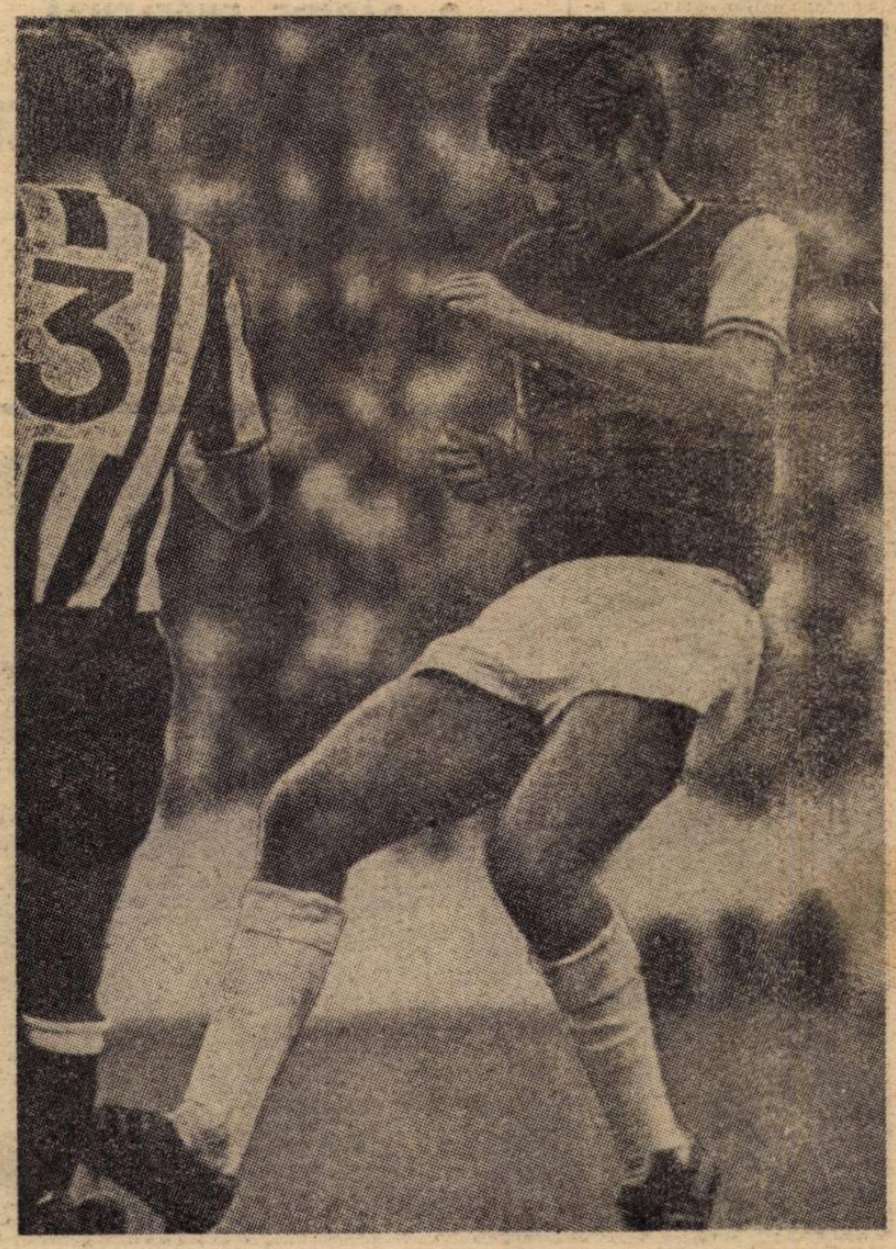

MARTIN PETERS, jucătorul de la pupitrul dirijoral al echipei Angliei, apare în aceeași prețioasă postură și în formația lui Tottenham

● „CUPA ROMÂNIEI" INAUGUREAZĂ, DUMINICĂ, SEZONUL DE PRIMĂVARĂ: CINE VA FI K. O.? ● DACĂ RĂDUCANU L-AR AVEA RIVAL PE VOINESCU, AR DUCE DORUL ECHIPEI NAȚIONALE... ● TURNEUL DE PREGĂTIRE A TRICOLORILOR ÎN TURCIA ȘI GRECIA N-A REPREZENTAT O IMITAȚIE ● CORESPONDENȚE ÎN EXCLUSIVITATE PENTRU REVISTA „FOTBAL": MÜNCHEN, LONDRA, BUDAPESTA, AMSTERDAM ȘI SARAJEVO ÎN AȘTEPTAREA „MARILOR DUELURI" DIN CUPELE EUROPENE ● AZI, LA ANCHETA INTERNAȚIONALĂ „PRINTRE SELECȚIONERII CELOR OPT": ALF RAMSEY

Nu se împrumută acasă

ÎNTERVIUL SĂPTĂMÎNII

Ion VOINESCU

„N-AM AVUT NICIODATĂ O PĂRERE EXCELENTĂ DESPRE PORTARUL VOINESCU. ZICEAM ÎNTOTDEAUNA: ÎI LIPSEȘTE CEVA"

• EVOLUȚIA DIN ULTIMA VREME A FOTBALULUI NOSTRU VINE DINTR-UN SPOR DE ORGANIZARE • PREA MULTE PERSONALITĂȚI ÎNTR-O ECHIPĂ STRICĂ! • NU BEAM DECÎT DACĂ-L VEDEAM BÎND ȘI PE TOMA • PÎNĂ ACUM NU MI S-AU OFERIT DECÎT ECHIPE DE COPII ȘI JUNIORI • MULȚI DINTRE JUCĂTORII DE AZI AU PIERDUT ACEA MINUNATĂ UITARE DE SINE • ANTRENORII DE AZI NU MAI DEDICĂ PORTARILOR TIMPUL ȘI ATENȚIA CUVENITE

Unul dintre momentele de triumf. Voinescu — căpitanul echipei Steaua — primește Cupa României în vara anului 1962. Avea să fie ultima Cupă dinaintea retragerii

Agil ca o felină, sigur și precis ca un mecanism

— Adică, pretinzi că ai mai fi putut juca și acum?

— Îndrăznesc. Am și argumente. Acum se folosesc patru fundași, e mai ușor pentru portar. Are timp să gîndească, iar situații neprevăzute apar mai rar.

— Ești de pe vremea WM-ului, n-ai apucat noile sisteme de joc. Aveam impresia că ești ceva mai tînăr.

— Cine zice că sînt bătrîn? Am renunțat să mai joc la începutul anului 1964, exact atunci cînd sistemul cu trei fundași urma să fie părăsit și la noi.

— Mi-amintesc retragerea ta bruscă. Unii se retrag în trepte, vin în jos ani de zile. Tu ai dispărut peste noapte.

— Nu mi-a plăcut să joc decît în A. N-aș fi putut suporta o coborîre lentă (echipa de B, de C). Am renunțat atunci cînd mai aveam putere. Dar și acum o echipă din prima divizie nu s-ar face de rîs cu mine în poartă. Dacă m-ar asculta apărătorii ca pe vremuri.

— Chiar te ascultau?

— Vai de mine! La echipa națională am jucat în decursul anilor cu niște apărători excelenți. Petschovschi, frații Băcuț, Iosif Covaci, Androvici, Apolzan, Brînzei, Farmati, Miki Mihăilescu, Costică Marinescu, Seredai, Caricaș, toți au consimțit să-i dirijez. Un fotbalist care nu se lasă dirijat în teren n-are clasă. Fiindcă portarul e singurul care vede tot. Să știți de la mine că oricît ar fi de bun portarul, el nu poate apăra egal de bine ambele colțuri. La fiecare fază, o extremitate trebuie să fie, de regulă, acoperită de fundași, iar așa ceva se realizează numai la comenzile portarului.

— Ai încercat să-l pricepi?

— E portarul care dă impresia de calm, dar nu e. Are o concentrare interioară teribilă și asta-mi place. Îmi place și felul în care își maschează această stare. Rezolvă situații dificile nu datorită reflexelor, ci concentrării. Cu stăpînirea de sine enervează adversarii. E un lucru bun. Dar uneori îi scade concentrarea, devenind zeflemist. Și-atunci e jale. Eu nu zic să nu facă niște jonglerii, sînt bune și ele dacă ești fotbalist mare. Dar să rămînă cu aceeași concentrare pe dinăuntru, să fie zeflemist numai la exterior.

— Cînd vă întîlniți, te întreabă ceva de meseria voastră?

— E foarte drăguț cînd ne întîlnim, dar nu discutăm despre fotbal.

— Ce zici de ideea: Voinescu să-l antreneze pe Răducanu?

— În cazul unei pregătiri comune (n. n.: observați ce formulare a ales Top) poate ar cîștiga ceva.

— Ce anume?

— Aș avea răbdare să-l învăț ce trebuie să facă un portar atunci cînd nu e în cea mai bună formă.

— E un lucru complicat să antrenezi portari?

— Cam este. El nu se poate antrena la cot cu echipa. Pregătirea lui e o treabă specială. Cred că antrenorii de azi nu mai dedică portarilor timpul și atenția cuvenite.

— Dacă Voinescu și Răducanu ar fi fost la apogeu în același timp, care dintre ei ar fi fost titularul național?

— Mi-ar fi convenit să fim concurenți. Tipul Răducanu nu e suficient de dîrz pentru mine. Toma avea calități excelente și o dîrzenie cum n-am mai văzut. Mă făcea tot timpul să simt un pericol. Între noi doi a fost o luptă extraordinară. Dacă eram seara la un spectacol și se făcea ora 11 și vedeam că Toma pleacă să se culce, plecam și eu. La vreo recepție, la vreo agapă nu beam, decît dacă-l vedeam bînd. A fost cumplit în ambiție, dar un om atît de onest, cum aș vrea să fie și băiatul meu. Era într-o febră continuă pentru întrecerea noastră, dar suferea cînd mă îmbolnăveam sau cînd mă accidentam. Pe Răducanu l-aș învinge, cred, mai ușor. N-ar fi rezistat mult la cursa asta de urmărire, desfășurată într-o mare tensiune psihologică.

— Ai jucat împotriva echipei Ungariei de mai multe ori. Crezi că înfrîngerile din trecut ale echipei noastre reflectau întotdeauna o diferență de valoare?

— Decalajul valoric n-a existat întotdeauna. Permanente au fost numai complexele. Intram pe teren cu ideea că n-am reușit să-i batem niciodată și nu dădeam tot ce puteam. La Helsinki, în 1952, am fost de nivelul lor. Ar fi trebuit să fim victorioși, dar vechea marotă a intervenit și atunci.

— Ce anume diferențiază tricolorii de azi, de națională noastră de ieri?

— Nu talentul, ci nonșalanța. Lucescu, Dumitru, Dobrin, Radu Nunweiller, Dinu, Dumitrache și ceilalți sînt fotbaliști scoși în lume. Noi nu eram. Cei de azi au jucat și joacă cu aproape toate echipele bune de pretutindeni. Noi jucam două-trei meciuri internaționale pe an. Am făcut parte din echipa națională timp de 14 ani. Știi care-i palmaresul meu? Doar 30 de meciuri. La București națională se comporta bine, în deplasare avea cel mai adesea evoluții de echipă rătăcită.

— Și ce crezi că va fi acum la meciurile cu Ungaria?

— Înfrîngerea unei tradiții.

— Cunoști foarte bine fotbalul vest-german ca să putem discuta ceva și despre meciul Steaua—Bayern.

— E incomod pentru mine să discut despre Steaua.

— Am să risc eu, spunîndu-ți că e o echipă mult mai săracă în personalități decît altădată.

— Depinde cum o iei. Unii spun că nici n-ar fi de dorit prea multe personalități la un loc. La Santos nu s-aude decît de Pele, la Real, pe vremuri, circulau mai ales trei nume: Di Ștefano, Gento și Santamaria. Restul erau oameni de dirvală.

— Avem șanse să ne contrazicem pînă mîine. Spune-mi mai bine de ce preferi să fii antrenor pentru copii și juniori?

— Cine crede că prefer. Asta mi s-a oferit, asta am acceptat.

— Ambițios și priceput cum te știu, mă așteptam să te văd urcînd.

— Toți avem ambiții. Dar degeaba sînt eu ambițios dacă nu mi se oferă decît la copii și juniori. Unii au mai mult noroc. Cum se lasă de fotbal prind o echipă din A. Pe alții îi lansează nu știu ce conjunctură. Pentru mine încă nimic.

— De ce nu pleci de la Steaua? Îți amintesc ce treabă face Onisie la Cluj.

— Am o fire mai păcătoasă. Nu mă pot despărți de clubul acesta.

— Nici măcar temporar?

— Ba da. Numai dacă ar fi să plec în străinătate, să mă perfecționez. Dar tot la Steaua aș reveni. Și cînd aici mi s-ar spune într-o zi că nu mai e nevoie de mine, atunci m-aș întoarce la Metalul, prima mea echipă.

— Te ocupi de pregătirea fotbaliștilor mici. Crezi că s-a depășit mult faza cînd chestiunea era flagrant ignorată la noi?

— Acum avem centre bine organizate. Majoritatea funcționează eficace de cînd cei ce renunță să mai fie jucători devin imediat antrenori pentru copii și juniori. Înainte, aceste posturi erau ocupate de oameni în vîrstă, lipsiți de răbdarea de a se juca cu copiii. Precum și de posibilitățile fizice necesare în momente de demonstrație. Peste zece ani, de pildă, nici eu nu voi mai fi omul potrivit ca să-i învețe fotbalul pe cei mici. Măsurile pomenite au făcut să crească producția de tineri jucători înzestrați. Ei corespund exigențelor diviziei A. Dar antrenorii sînt circumspecți, nu vor să riște și nu-i prea lansează. Dacă va înceta scepticismul față de tineri vom progresa mai repede. Oricum, peste cîțiva ani vom avea un fotbal mult mai bun.

— Față de vremea cînd jucai tu, fotbalul românesc e mai organizat? Cluburile sînt instituții mai realizate?

— Indiscutabil, cel puțin la nivelul diviziei A. Chiar și atunci cînd C.C.A. era o echipă mare, clubul avea numai 4—5 mingi. Acum fiecare jucător are o minge Adidas. Jucam cu ghete cam ponosite. Acum toți jucătorii se încalță cu Adidas sau cu Puma. Aveam un singur teren de antrenament pe strada Ilie Pintilie. Acum Steaua are la Ghencea trei terenuri gazonate și unul cu zgură. Și aș mai putea înșira multe lucruri necesare pe care noi nu le aveam, dar care azi stau la dispoziția jucătorilor. Iar Steaua nu este acum un club de excepție. Și altele beneficiază de tot arsenalul necesar performanței.

— Dar fotbalul în ansamblu e mai bun decît acum zece ani?

— Progresul observat nu e doar aparent, nu e de conjunctură, e real. El vine din acest spor de organizare.

— Foștii jucători obișnuiesc să rămînă atașați de epoca lor. Au credința — uneori falsă, alteori adevărată — conform căreia trecutul ar fi fost mai frumos decît prezentul. Ești o plăcută excepție, ești un om care nu te-ai fixat în prezentul tău și afirmi că fotbalul nostru actual s-a ridicat peste cel din epoca aceea.

— Adevăru-i adevăr.

— Dar ca stare de spirit, ca atitudine față de fotbal, comparația dintre jucătorul de ieri, cel de acum zece ani, e favorabilă tot generației lui Dumitru, Dobrin, Dinu, Lucescu et comp.

— Din acest punct de vedere aș rămîne parcă de partea noastră, a celor de atunci. Și generația actuală are personalități aflate într-o relație ideală cu fotbalul. Dar noi eram cu toții **MAI DĂRUIȚI** decît ei. Diferența e una singură. Munceam mai mult. Astăzi băieții fac numai atît cît le cere programul și cît durează programul. Vin la oră fixă, pleacă la oră fixă. Sînt corecți într-un fel, n-ai ce le reproșa. Dar au pierdut acea minunată uitare de sine care ne făcea pe noi să ignorăm planificarea din scripte și să ne antrenăm pînă cînd deveneam niște siluete ceva mai negre decît întunericul.

— Spune-mi de ce crezi că atașamentul generației tale față de fotbal, pe ansamblul ei, era mai generos decît al pleiadei de azi?

— E vorba, după judecata mea, de o diluare a pasiunii. Consecutivă ameliorării generale a condițiilor de viață. Tinerii au azi posibilități mai numeroase, se confruntă cu solicitări mai multe și mai tentante. A apărut mirajul automobilului, obiceiul evadării din oraș. Pe noi ne dominau în special imperativele programului de fotbaliști. Acum jucătorii au de optat zilnic între mai multe preocupări. Unele necesare, altele pretins necesare, dar nu mai puțin acaparante. E foarte bine că viața oamenilor a devenit mai senină, mai îmbelșugată, cu orizont mai adînc, cu șanse mai diversificate. Dar trebuie găsit ceva care să mărească sensibilitatea jucătorilor față de obligațiile lor de performeri Cred, de asemenea, că și atitudinea familiilor s-a schimbat. Eu am jucat mulți ani după ce mă căsătorisem. Dar soția nu mi-a reproșat niciodată că era frecvent sacrificată prin viața mea spartană. În ultima vreme înțelegerea s-a subțiat. Soțiile sînt parcă mai puțin dispuse să accepte rigorile atît de necesare soților lor.

Dar, una peste alta, fotbalul românesc e mai bun în ceasul de față.

Romulus BALABAN

ÎN 7 ZILE

• „NU CALCAȚI PE FLORI!" • OZON ASCULTĂ RADIO BUCUREȘTI • ÎNTRE EVERTON ȘI VAGONUL ARAD • FOTBALUL ITALIAN NE PROPUNE, DUPĂ „LIBERO", ...REMIZA! • LUAȚI TRENUL; E MAI SIGUR ȘI MAI CINSTIT! • ALTE MÎINI VOR MUTA PIESELE...

Filele calendarului, contemplate cu nostalgie și nerăbdare de toți iubitorii fotbalului, cad una după alta și iată-ne tot mai aproape de data înscrisă cu roșu nu numai pe minuscula foaie de hîrtie dreptunghiulară marcînd ziua de 5 martie ci și în inimile noastre. Am intrat în săptămîna reluării activității competiționale (etapa de Cupa României, de duminică, readuce în arenă toate divizionarele A; cîte din ele vor rămîne în competiția pentru trofeul deținut de Steaua? !), iar peste alte șapte zile de la acest eveniment, „rendez-vous" cu campionatul!

Începe deci lupta dură a calificărilor, a punctelor, pentru care se aruncă în joc veleități — formulate sau mascate — ambiții — afirmate sau latente — energii. Ni se pare, de aceea, nimerit să ne oprim încă de pe acum, înaintea unui start ce se anunță furtunos, asupra unui fapt care trebuie să ne preocupe pe toți, pe care trebuie să-l avem mereu în gînd: este sezonul în care **echipele noastre reprezentative, A și olimpică, sînt chemate să realizeze performanțe de palmares într-adevăr DE EXCEPȚIE:** calificarea în ultima fază a Cupei Europei, calificarea în turneul final al Jocurilor Olimpice de la München.

Aceste obiective sînt ale noastre, ale tuturor, ale fotbalului românesc și — prin urmare — trebuie privite de noi toți ca atare. Că putem contribui, fiecare din noi, la atingerea lor este un lucru unanim recunoscut și acceptat. În aceste rînduri, apărînd înaintea deschiderii sezonului oficial, ne propunem să ne oprim însă la un singur aspect: acela al obligativității ca **la marile examene ale primăverii, fotbalul românesc să se prezinte cu întregul său potențial valoric uman.** N-avem atîția fotbaliști valoroși încît, prezentînd două echipe reprezentative separate, să ne fie indiferent dacă în zilele „marilor conturi" îi vom putea alinia pe Dobrin și pe Dumitru, pe Dumitrache și pe Domide, pe Broșovschi și pe Simionaș, pentru că, în lipsa lor, la poarta loturilor s-ar înghesui cumva înlocuitorii... Mulți sau puțini, mai buni sau mai răi, **aceștii 35—40 de jucători sînt cei pe care contăm,** cu care ne putem prezenta la 29 aprilie, la 14 mai, la 21 mai, fără niște strîngeri de inimă și regrete...

De aceea, trebuie să începem sezonul cu gîndul la **grija deosebită față de fondul național de jucători de valoare.** Datoriei pe care ei înșiși o au față de ei și față de fotbalul românesc, trebuie să i-o alăturăm însă pe aceea a arbitrilor și a partenerilor de întrecere. Nu pledăm pentru un **„regim special protecționist"**, căruia să-i fie supuși jucătorii selecționabili (ar fi ilogic și nesportiv), dar nu putem nici să nu atragem atenția, atît adversarilor lor din viitoarele săptămîni, cît și arbitrilor, că jocului periculos, durităților — unanim condamnate — trebuie să li se pună **o frînă în plus, cînd e vorba de „tricolori".** Accidentarea unor componenți ai loturilor naționale ne-a dat destule bătăi de cap și emoții într-un trecut nu prea îndepărtat încît intervenția noastră de azi să-și aibă justificarea!

Să începem deci sezonul sub imperiul recunoașterii necesității prezentării fotbalului nostru, la examenele apropiate, cu forțele sale plenare. Și să n-o facem doar declarativ...

Ozon ne-a scris, zilele trecute, din Libia. El și Oaidă sînt angajații comitetului olimpic al acestei țări, lucrează ca antrenori federali, fiind, în același timp, selecționeri ai echipei naționale care se pregătește pentru prima sa participare la „Cupa Africii". Prin urmare, Titus Ozon are destule griji acolo, la Tripoli, unde **s-a stabilit. Cu toate** acestea, gîndurile lui sînt — mai departe — lîngă „tricolorii" de care s-a despărțit în această iarnă. Le transmite cele mai calde urări de succes (lor, ca și tuturor fotbaliștilor români care reîncep în curînd campionatul) și, neuitînd aproapiatele întîlniri cu Ungaria, Titus adaugă: **„Nu trebuie să avem complexe; astea sînt de domeniul trecutului..."**

Mai aflăm din scrisoare că etapele de campionat libian se dispută vinerea și că Radio București se aude bine la Tripoli. Prin urmare, începînd de duminica viitoare, fostul „secund" al naționalei este, în continuare, pe recepție...

Tottenham învinge în deplasare pe Everton, la Liverpool (într-o fază în care renumita echipă londoneză Chelsea este eliminată de o formație din liga a III-a!) și se califică în sferturile Cupei Angliei, Peters și Gilzean „își fac numărul" și dau două goluri. Bayern München, tot în deplasare, remontează de la 0—2 și termină la egalitate cu Borussia Mönchengladbach, urcînd pe locul doi în clasamentul campionatului vest-german.

Iată știri care — fără a trebui să ne plonjeze în pesimism — ne îndeamnă la... alăturarea filelor de telex, pe care le-am înregistrat, de paginile cotidianului nostru de luni, în care citim atît peripețiile U.T.A.-ei pentru găsirea unui teren de antrenament în Capitală și rezultatele sale de 0—1 și 0—0 cu Vagonul și C.F.R. Arad, cît și eforturile steliștilor de a se desprinde de Jiul.. Din această alăturare nu se poate să nu conchidem că meciurile noastre de săptămîna viitoare trebuie abordate **cu o optică lucidă și cu realism,** fără optimism de paradă și festivism gol.

Și dacă treaba va ieși totuși bine, vom descoperi motive în plus să ne bucurăm...

Bologna, Milan, Varese, Napoli, Roma, Verona au făcut duminică meciuri nule pe teren propriu și astfel din cele opt meciuri pe care le-a programat campionatul italian nu mai puțin de șase s-au încheiat la egalitate! Fenomenul nu este chiar atît de rar, partidele din campionatul Italiei bucurîndu-se („pronosportiștii" noștri o știu mai bine ca oricine...) de această reputație a înclinării preponderente către **„X"**. Se poate chiar vorbi, în țara lui Riva, despre o începere a discuției, nu de la **„1"**, ca la noi sau ca în multe părți, ci de la **„X"**, prima concesie urmînd a fi deci făcută... victoriei pe teren propriu!

Mergem, oare, și în fotbal spre **„propun remiză"**, ca la șah?

Mai că-ți vine a crede că în Italia obiceiul s-a și încetățenit, pentru că prea seamănă rezultatele din peninsulă cu ce se întîmplă în meciurile de șah, unde titlul între doi combatanți se decide după 11 remize și cinci victorii! În orice caz, dacă Italia a dat tonul în moda europeană a sistemelor defensive, a jocului cu „libero", înseamnă că și noul sistem, al acceptării remizelor după 34 de mutări are șanse să se generalizeze...

Iar dacă ajunge și la noi, să înceapă de la 3—3 sau măcar de la 2—2... Ca să n-avem senzația că **am** făcut degeaba drumul stadionului...

Arbitrii s-au întrunit duminică într-o importantă ședință avînd ca subiect reluarea activității oficiale. Printre alte măsuri comunicate cu acest prilej „cavalerilor fluierului" de către colegiu, ne-a reținut atenția **interdicția deplasării arbitrilor la meciurile pe care le conduc, cu autoturismul, la o distanță mai mare de 300 de kilometri.**

Rațiunile acestei interdicții? • **una de ordin tehnic** (arbitrii ajungeau la stadion în ultimul moment, obosiți fizic și nervos, iar alteori — din cauza unor defecțiuni mecanice sau a dificultăților de trafic — întîrziau) • **alta de natură etică** (baremul se încasa totuși după calculul tren clasa I plus vagon de dormit, nedecontabil prin bilete, ceea ce ducea la obținerea de avantaje materiale nemeritate).

Măsura este bună, în fond, dar ea rămîne incompletă prin limitarea aplicabilității ei. Cu alte cuvinte, pentru deplasări de la București la Constanța, Brașov, Craiova, deci sub 300 de km., rațiunile de mai sus dispar. În aceste orașe, poți ajunge obosit, în ultimul moment, dintr-un arbitraj prestat în aceste orașe ai voie să încasezi niște bani necuveniți, pe baza avantajului că ești posesor de autoturism... Sugerăm Colegiului de arbitri și F.R.F. reexaminarea situației. Măsura actuală e bună numai pe jumătate.

La nemulțumirile formulate în sezonul trecut în legătură cu slaba calitate a unor arbitraje și cu deficiențele organizatorice din acest sector, un prim ecou i aseară, Biroul federal a ratificat **componența unei noi comisii de delegări.**

Îl salutăm pe noul general și-i dorim să aibă... soldați cît mai bine instruiți, pentru manevră.

Pentru că, se știe, nu statul major, singur, cîștigă bătăliile...

Radu URZICEANU

ÎN DISCUȚIE, COMPETIȚIILE BALCANICE

Comitetul director al Cupei Balcanice se întrunește azi, 1 martie, la Belgrad, unde-și are sediul din acest an secretariatul permanent al competițiilor balcanice. Ședința se anunță foarte importantă, pentru că vor fi luate în discuție, sub diferite aspecte, toate cele trei competiții.

În privința Cupei Balcanice intercluburi, la care vor lua parte 6 echipe, ca și în ediția precedentă (repartizate în două grupe), forul iugoslav propune următoarele date de disputare: **29.III, 12 și 26.IV, 10, 24 și 28 V, pentru jocurile din grupe, 14 și 28 VI pentru finală.** De asemenea, federația turcă va prezenta o informare asupra organizării și desfășurării Cupei Balcanice pentru selecționatele de tineret.

În sfîrșit, pe ordinea de zi mai figurează un punct de discuție: **RELUAREA BALCANIADEI PENTRU ECHIPELE NAȚIONALE A.**

EUGEN BARBU

Carnet

VARA... SANIE

Ne aflăm cu o săptămînă înaintea reluării marilor competiții europene, cum ar fi Cupa UEFA, Cupa Cupelor și Cupa campionilor europeni. Numele întrecerilor continentale sînt prestigioase, avem onoarea să disputăm șansele noastre cu formații europene de prestigiu ca **Bayern München** și **Tottenham,** numai că semne bune anul n-are... În presă se fac auzite glasuri timide care cer încă de pe acum păsuiri și scuzele sînt scoase din manșetă de parcă ar fi iepuri. Articole dulci se străduiesc să arate că bunăvoință ar exista, ceea ce nu ar exista ar fi forma jucătorilor. De ce? Pentru că în timp ce alții s-au pregătit în cadrul competițiilor neîntrerupte, la noi a existat ghionionul de a face turnee nefructuoase, terminate chiar dezastruos (vezi **Steaua**), în stare să demoralizeze pe gingașii interi și fundași roș-albaștri în timp ce **bătrîna doamnă** s-a cam sdruncinat pe terenurile dure ale Algerului. De aici criză de timp, forcing, înghesuială și chiar meciuri la darea jos din avion, ceea ce după mine e curată prostie. Forma nu se face peste noapte, oboseala acumulată nu înseamnă într-armare fizică, ci invers, dar mă rog, antrenorii sînt cei care hotărăsc totul...

Ce vreau să spun mai pe scurt: că meciurile de marți și miercuri ne găsesc cît se poate de rău pregătiți. Este vina noastră, a celor care din cînd în cînd o mai și nimerim cu condeiul? Timp era, calendarul — cunoscut încă de astă toamnă, atunci de ce ne plîngem? De ce nu am organizat turneele cele mai potrivite? De ce nu am mers în altă țară, nu în Algeria cu terenuri tari? Nu se găseau niscai terenuri mai dulci pe undeva prin apropiere? Mi se pare că ne prefacem, că nu spunem adevărul. Adevărul e altul și e dur ca terenurile pe care a jucat U.T.A.

Să luăm echipa arădeană. Ea face de cîțiva ani față cu mult succes campionatului și a scos cîteva rezultate de răsunet mondial pe care le știm și nu le mai repetăm. La drept vorbind aceste performanțe sînt cu atît mai inexplicabile și mai meritorii cu cît se cunosc condițiile în care campionii noștri își desfășoară activitatea: nu există terenuri ajutătoare de antrenament, lotul este foarte restrîns, ba chiar insuficient, ajutor din partea forului de specialitate, Maica Domnului, echipa are jucători bătrîni, deși încă în formă, și așa mai departe... Aici tarele care îngreunează performanța sînt cît se poate de explicabile, inexplicabile sînt în mod paradoxal numai succesele!

La **Steaua** lucrurile sînt aproape misterioase. Clubul are condiții admirabile de pregătire, un antrenor binecunoscut, jucători suficienți, ba aș zice mai mult decît suficienți, dar poziția de anul acesta din clasament, precum și rezultatele ultimului turneu arată că ceva e putred în Danemarca! Ce nu merge la echipa militară? Nu merge jocul, deși actorii sînt foarte buni, deși se face totul pentru ca echipa să cîștige ori de cîte ori joacă. Schimbarea antrenorului și sosirea în lot a unor oameni din afară a dat naștere la un proces de transformare al cărui rezultat îl vom vedea mult mai tîrziu. Trebuie deci să așteptăm, e tot ce pot să înțeleg pînă acum...

Dar marți și miercuri ce vor face **UTA** și **Steaua**?

Pronosticurile nu sînt dintre cele mai optimiste, dar nici disperarea nu e bună. Cel mai mult, publicul se îngrijorează de echipa engleză care a mai eliminat pe **Rapid** și încă la un scor categoric. Cu echipa vest-germană parcă sperante ar exista mai multe. Sfaturi în acest moment nu ar trebui să primească nimeni. Timorarea este cel mai rău sfătuitor. De fapt, pe terenurile noastre de la Arad și de la București se pot obține performanțele cele mai bune. Trebuie sperat într-o **zi de aur,** și la o echipă și la alta, pentru că în mod normal ele nu reprezintă la ora de față decît 45% din potențialul de joc, oricum, am vrea s-o luăm. Vorba lui Coco Dumitrescu: le trebuia pînă acum cîte un meci două cu fluierături, cu aplauze, cu mîză adică. Dacă **Steaua** a făcut ceva pe la Ghencea în privința asta, arădenii nu se pot lăuda cu prea multe.

Dar este ăsta un motiv să fim pesimiști, să ne resemnăm încă înainte de a începe importantele dispute de marți și miercuri?

Curaj găină că mîine te tai...

Dar mai știu și proverbul cu înțeleptul care-și face vara sanie. Unde-o fi sania aia de astă vară?

CONFERINȚA DE PRESĂ DE LA F.R.F.

NUMEROASE ÎNTÎLNIRI INTERNAȚIONALE, ÎN PROIECT

MĂSURI ÎN VEDEREA SEZONULUI OFICIAL DE PRIMĂVARĂ

În cursul unei conferințe de presă care a avut loc marți seară au fost prezentate o serie de comunicări, hotărîri și măsuri ale federației noastre de fotbal.

PE PLAN INTERNAȚIONAL • A fost proiectată o dublă întîlnire amicală **Ungaria—România,** cu prima ediție în primăvara 1974 la Budapesta și returul în 1975 la București. La 6 mai 1972 se va juca la Budapesta partida **Ungaria (olimpică)—România (universitară)** • Întîlniri vor avea loc și între fotbaliștii noștri și cei bulgari: la 10 mai a.c. **România (olimpică) — Bulgaria B** la București; în august două divizionare A din Bulgaria vor susține jocuri în țara noastră; la 20 august o formație românească de Divizia A va întîlni la Sofia națională Bulgariei; între 1 și 20 februarie 1973 două echipe de club din România vor evolua în Bulgaria; iar la 12 septembrie 1973 se va disputa la Sofia partida amicală **Bulgaria A—România A, în aceeași zi la București întîlnindu-se selecționatele de tineret** • Au fost perfectate numeroase jocuri cu reprezentante ale fotbalului sovietic. Anul acesta, între 11—17 iunie, o divizionară A din București va lua parte la un turneu organizat cu prilejul sărbătoririi a 75 de ani ai federației unionale, iar între 13 august și 1 septembrie ne va vizita o fruntașă a campionatului sovietic. În aprilie 1973 la București și aprilie 1974 la Moscova se vor disputa două jocuri amicale **România—U.R.S.S. (echipe A) iar formațiile de tineret se vor întîlni în aceleași perioade, dar invers** programate, adică **primul în U.R.S.S., al doilea în România.** Reprezentativa de juniori a României va participa în 1973 la turneul internațional de la Ashabad.

PE PLAN INTERN • Biroul Federal a dat formă definitivă hotărîrii cu privire la îmbunătățirea activității antrenorilor echipelor divizionare și ai centrelor de copii și juniori, incluzînd o serie de amendamente în textul propus la ședința Comitetului Federal din ianuarie • Antrenorul emerit A. Niculescu a făcut o expunere asupra stadiului de pregătire a lotului reprezentativ pentru partidele cu Franța și Ungaria • Dintr-un amplu plan de măsuri pentru pregătirea apropiatului sezon competițional, menționăm: **joi 2 martie** va avea loc o ședință cu observatorii federali, cu membrii comisiei centrale de competiții și disciplină și ai comisiei speciale pentru Divizia C; **la 6 martie** se vor întruni într-o ședință de lucru antrenorii divizionarelor A pentru o analiză a perioadei pregătitoare și indicații pentru cea competițională; iar **la 7 martie** se va întruni colegiul divizionar A.

SĂ NU RISIPIM ACUMULĂRILE PERIOADEI PREGĂTITOARE!

PE TEME DE INSTRUIRE • PE TEME DE INSTRUIRE •

tehnică·tactică

PE TEME DE INSTRUIRE • PE TEME DE INSTRUIRE •

ION BĂLĂNESCU
antrenor

De la capul locului pornim de la afirmația că munca din perioada de iarnă — extrem de dificilă prin volum, intensitate, densitate și condiții naturale — poate fi mai ușor suportată și cu atît mai eficientă, dacă convingerea asupra necesității eforturilor suplimentare, a menținerii și valorificării acumulărilor, a ulterioarelor efecte pozitive în competiții și-n dezvoltarea altor calități, este formată, susținută și întărită pe parcurs, prin argumente veridice, de necontestat.

Cunoscîndu-se sarcinile și condițiile în care se desfășoară în general activitatea în această perioadă — ger, ninsoare, lapoviță, ploi, lipsa satisfacțiilor imediate ș. a. — înclinăm a crede că, în aceste luni de călire se formează, se întărește sau se reconstituie, de fapt, fondul moral, atît de necesar depășirii tuturor greutăților din pregătirea și jocurile viitoare (capitol la care o parte dintre jucătorii noștri sînt încă deficitari).

Privind pregătirea de iarnă prin această prismă, opinia noastră este că procentajul de eficiență cu care se încheie actuala perioadă constituie certificatul de maturitate a întregului colectiv.

În această idee interpretăm și evoluțiile și succesele din ultima vreme ale echipelor românești în confruntările internaționale, ca o consecință firească a procesului de maturizare în care fotbalul nostru s-a angajat cu ani în urmă. Timp în care F. R. Fotbal și organele sale în subordine, au reușit să convingă în mare măsură cluburile, secțiile și masa de tehnicieni că saltul valoric se poate realiza numai prin noi acumulări și că acestea se pot obține numai printr-o substanțială îmbunătățire a metodelor de muncă, în condiții de mediu și tehnico-materiale corespunzătoare.

Plecînd de la premisa că în stadiul actual majoritatea colectivelor de conducere tehnică au avut suficiente resurse pentru a rezolva la nivelul cerințelor latura metodică a pregătirii de iarnă, dorim doar a reaminti că starea fizică, determinînd în măsură hotărîtoare starea psihică și acțiunile motrice — deci și precizia execuțiilor tehnico-tactice — mărește considerabil și capacitatea de percepere, asimilare și exprimare a sarcinilor cuprinse în planul de joc. **Ca urmare, cunoașterea de către antrenor, medic și chiar jucători, a gradului de pregătire și dezvoltare a calităților fizice — în orice moment, nu numai al perioadei pregătitoare, ci și al activității ulterioare — se impune ca o cerință de prim ordin, pentru urmărirea eficienței procesului instructiv, educativ și reglarea acestuia pe direcțiile principale, în scopul realizării acumulărilor și saltului valoric propus.**

Întrucît modalitățile de rezolvare a acestei probleme sînt destul de cunoscute — ele constînd din compararea indicilor anteriori cu cei actuali, raportați la coeficientul de creștere planificat — considerăm ca singure „dificultăți" : **perseverența în efectuarea periodică a probelor de control și stricta obiectivitate la înregistrarea și interpretarea datelor obținute.** În condițiile arătate mai sus, în care activitatea se desfășoară într-o deplină unitate de vederi — **fără sustrageri sau abateri** — cu volum și intensități variate și progresive, atingînd și depășind spre final valorile și efortul global preconizat a fi realizat în jocuri și cu permanenta cunoaștere a stadiului de pregătire, putem fi siguri de eficiența muncii din perioada pregătirii de iarnă și de obținerea acumulărilor scontate.

Credem însă că, pentru consolidarea realizărilor și mai ales pentru creșterea și valorificarea acumulărilor, în etapele următoare — prin obținerea unor indici superiori la calitățile specifice, evoluții și rezultate corespunzătoare în competiții — **o atenție deosebită trebuie acordată recuperării.**

Cunoscînd că în actuala perioadă „unitatea" colectivului este mai strînsă, prin însești forma și densitatea activității desfășurate (contact zilnic la două sau trei lecții practice sau teoretice), această componentă principală a procesului instructiv-educativ poate fi și ea mai eficient dirijată de antrenor și medic.

Acordînd recuperării o importanță egală cu a celorlalți factori — prin ea asigurîndu-se permanența capacității optime de lucru — **dorim să fixăm atenția conducerilor, antrenorilor, medicilor și îndeosebi a jucătorilor asupra acestei spinoase probleme a fotbalului nostru, care nerezolvată integral** — în special după consumarea perioadei pregătitoare — **facilitează risipirea certelor acumulări obținute cu multă cheltuială, trudă și sudoare pe parcursul pregătirii de iarnă.**

În încheierea succintei noastre expuneri ținem să subliniem că, prin participarea responsabilă a tuturor factorilor la eforturile ce s-au depus și se depun în prezent — la toate nivelele — pentru asigurarea pregătirii de bază, se realizează acumulările necesare saltului valoric, la o treaptă superioară anului expirat. Consolidarea și valorificarea acestui salt sînt însă condiționate de modul cum acumulările realizate sînt menținute — și chiar amplificate — de jucători în scop strict competițional.

Fotbalul, această disciplină sportivă atît de larg răspîndită, practicată în prezent de milioane de jucători și îndrăgită de alte sute de milioane de spectatori, nu se poate rupe de ritmul vieții moderne care devine din zi în zi mai trepidant, mai impetuos. De aceea este și firesc ca astăzi spectatorul din tribună să nu se mai mulțumească cu ritmul de vals lent al jocului practicat odinioară, ci să pretindă echipelor o comportare într-o cadență amețitoare de carusel, determinată de efortul colectiv al celor 11 jucători, printr-o circulație derutantă a mingii, cu schimburi de locuri și demarcări uluitoare, prin accelerarea permanentă a mișcării în teren. Într-un cuvînt, se cere redimensionarea spectacolului fotbalistic pe seama a ceea ce numim viteză de joc, capitol în mod evident deficitar încă în evoluția de ansamblu a formațiilor noastre. Asupra acestui capitol ne propunem a prezenta cîteva considerații.

VITEZA DE JOC — DE LA DEFINIȚIE LA METODE DE ACȚIUNE...

Viteza de joc sau viteza utilitară nu este o simplă noțiune abstractă. Încercînd a o defini vom spune că ea **reprezintă de fapt o sumă care reiese din următoarele componente : viteza propriu-zisă de alergare a jucătorului fără minge, viteza de reacție (de start), viteza de deplasare a jucătorului cu mingea, viteza de execuție, forța de transmitere și de șut și viteza de gîndire.**

Toate aceste componente, departe de a fi fragmentale, trebuie să devină complementare printr-o fericită îmbinare a lor pe fondul unui mare potențial de rezistență în regim de viteză. Astfel, dacă viteza de alergare a jucătorului fără minge trebuie să atingă cel puțin 12—13 secunde pe 100 de metri, viteza de reacție impune ca startul pentru preluarea mingii și execuția unei pase să fie făcute instantaneu, fără întîrziere și fără acea mișcare în plus care frînează acțiunea. Deci, **viteza de execuție este tot atît de determinantă ca și cea de start, impusă de mișcările pentru demarcare ca și viteza ce se cere pentru a ieși în întîmpinarea mingii.** Or, una din relele care grevează asupra jocului prestat de fotbaliștii noștri se referă, de regulă, la **acea stare de inactivitate a unor echipieri care, în loc să se demarce cu promptitudine și să atace mingea, preferă să se transforme în simpli spectatori ai unei faze, fapt care duce la un joc static** și contravine celor mai elementare condiții de desfășurare a fotbalului modern, reducînd adesori în mod practic, valoarea spectacolului sportiv.

O asemenea carență se datorește, după părerea noastră, unui complex de cauze din rîndul cărora menționăm pe cele mai importante și anume : **limitarea procesului de pregătire la anumite mijloace și metode învechite, rupte complet de cerințele jocului actual ; concepția, azi depășită, care mai domină totuși în rîndul jucătorilor și potrivit căreia fotbalul poate fi axat pe un anumit grad de virtuozitate personală fără angrenarea tuturor echipierilor în efortul general ; insuficienta apreciere a importanței volumului solicitărilor în antrenamente și joc, prin desconsiderarea raportului ce trebuie stabilit obligatoriu între cei trei factori ai vieții sportive : efort — odihnă — alimentație.**

Plecînd de la aceste cauze și în scopul asigurării unor condiții corespunzătoare adaptării vitezei de joc la cerințele fotbalului modern, atenția noastră trebuie îndreptată — în cadrul procesului de instruire — atît în direcția îmbunătățirii indicilor pregătirii fizice generale, cît și asupra acelora pentru obținerea condițiilor specifice jocului și postului deținut de fiecare component al echipei. Cum realizăm acest lucru ?

Ca metodă de acționare asupra pregătirii fizice generale se recomandă **încadrarea în ciclul săptămînal a unui antrenament de forță, în circuit, pentru mărirea rezistenței organismului, precum și prelucrarea — pregătirea — pentru obținerea indicilor fizici specifici.**

În ceea ce privește pregătirea fizică specifică jocului, aici trebuie acționat prin **exerciții de viteză, de reacție și deplasare, exerciții eșalonate în cadrul ciclului săptămînal, pe zile de antrenament, progresiv ca număr de sprinturi și din poziții cît mai diferite, specifice jocului.** Aceasta se realizează pornind de la un barem săptămînal de X sprinturi, să spunem, pe distanțe de 5, 10, 15 20 25, 30, 35, 40, 45, 50 și 60, m, programate în principiu după următoarea formulă procentuală: marți 50 la sută, miercuri 75 la sută, joi 100 la sută, vineri 50 la sută și sîmbătă 25 la sută. Fixarea numărului de repetări urmează a fi stabilită de fiecare antrenor în parte, în funcție de jucător, de cerințe și posibilități. Concomitent se va rezolva și rezistența în regim de viteză.

În planificarea unui asemenea tip de antrenament, în care ne propunem a mări viteza, trebuie să ținem seama și de faptul că aceasta se cîștigă foarte greu dar se pierde foarte ușor. Din acest punct de vedere **se recomandă să lucrăm cu mare atenție, luînd toate măsurile necesare pentru a nu omite vreuna din laturile care ne poate asigura o creștere a acestei calități motrice de bază.**

...ȘI MIJLOACE PENTRU ÎMBUNĂTĂȚIREA EI

În continuare ne propunem să prezentăm cîteva exerciții pentru îmbunătățirea vitezei de joc.

1. Jucătorii, amplasați fiecare apoi cu adversar pasiv și activ.

3. Un alt exercițiu extrem de utilizat în pregătirea marilor echipe de peste hotare **este „jocul cu umbra".** Echipa amplasată în teren desfășoară o acțiune de atac, inițiată de portar pe anumite trasee indicate de antrenor, acțiune care trebuie imediat finalizată în anumite condiții (număr de pase, timp în secunde, stabilirea celui care trebuie să finalizeze etc.). După finalizare, rolurile se inversează, înaintașii devin constructori iar finalizatorii devin fundași laterali sau mijlocași. Aceste exer-

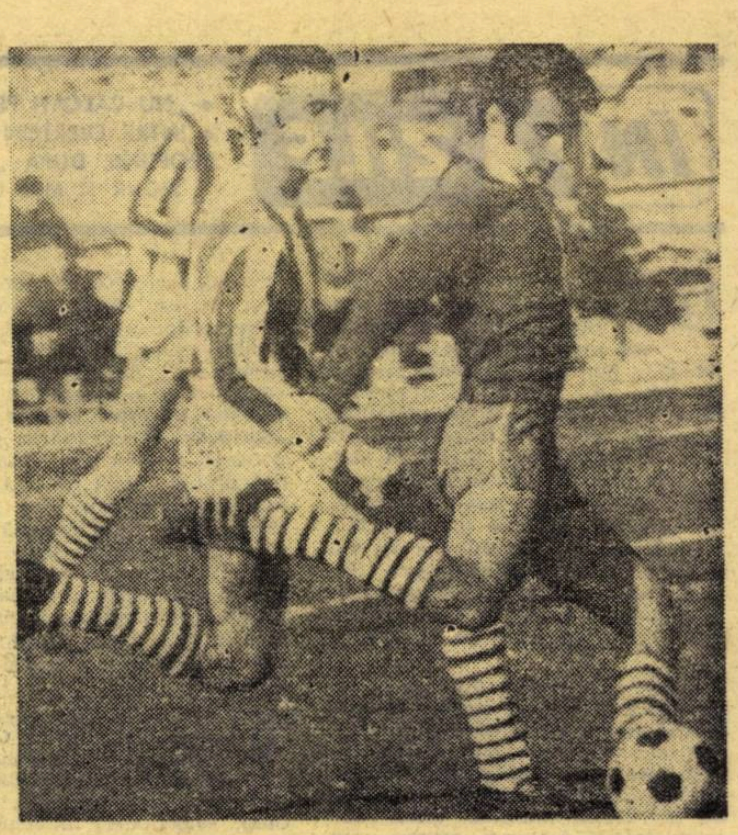

Rapidistul **Neagu** și-a depășit — în viteză — adversarii și va înscrie spectaculos

Foto : V. ONESA

METODE ȘI MIJLOACE PENTRU ÎMBUNĂTĂȚIREA JOCULUI ÎN VITEZĂ

CORNEL DRĂGUȘIN
antrenor federal

pe postul respectiv, fac alergări de demi-fond și sprinturi cu pauză de un minut între ele, numărul de repetări urmînd să fie fixat și rezolvat în cadrul ciclului săptămînal, după cerințele echipei respective. Astfel se efectuează 35 de secunde de alergări de demi-fond în diferite feluri și direcții, urmate de 60 secunde pauză. Apoi, alte 12 secunde sprinturi scurte, cu aceleași indicații și din nou pauză. Recomandarea este ca sprinturile sau alergările să se desfășoare conform acțiunilor din timpul jocului. Aceste exerciții se fac la început fără minge apoi cu minge. Atunci cînd se fac fără minge pauzele trebuie folosite pentru mișcări cu balonul, acordînd o mare atenție faptului că **exercițiul următor să găsească organismul capabil de efort. Treptat, se trece după aceea și la mișcări cu adversar,** mai întîi pasiv și apoi activ.

2. **Un alt exercițiu** pentru mărirea vitezei sub toate aspectele, inclusiv viteza specifică postului, atît în atac cît și în apărare, **este acela al „perechilor antagoniste"** : fundaș lateral cu extremă, înaintaș central cu fundaș central, mijlocași cu mijlocași, trasîndu-se acestora sarcina ca pe direcția de atac de la mijlocul terenului, să ajungă la poartă. După aceea înaintașul respectiv să aplice presingul, adică să devină apărător și să nu lase pe apărătorul advers să iasă din propria-i jumătate de teren. **Se poate executa atît fără minge, cît și cu mingea. Acest exercițiu, capătă treptat și un caracter colectiv atunci cînd punem linia de atac să rezolve același lucru contra întregii apărări,** după următoarea schemă : din echipa în ofensivă numim un jucător care încearcă să pătrundă spre poarta adversă, dar este blocat. Acesta poate atinge totuși pe un alt coechipier, care-i preia sarcina, reîncepînd exercițiul. **Un asemenea mijloc rezolvă concomitent deplasarea, eșalonarea apărării și pătrunderea atacanților,** dezvoltînd totodată și fantezia jucătorului. Cu timpul, acestui tip de antrenament i se imprimă și un conținut tactic, începînd cu exerciții care să asigure circulația mingii pe trasee dinainte stabilite la antrenamente. Mingea merge astfel de la portar la fundașul lateral apoi la extremă, la înaintașul central, din nou la extremă care o trimite la mijlocașul opus. Pentru reușită în joc angrenăm întîi pe jucătorii care acționează pe aceeași parte de teren și treptat angrenăm toată echipa, fără adversar și apoi cu adversar pasiv și activ.

cîții urmate de jocuri cu temă în cadrul ciclului săptămînal și avînd sarcini trasate precis, pot contribui substanțial la mărirea vitezei de joc.

ATENȚIE LA INDIVIDUALIZARE !

În tot acest proces nu trebuie ignorat faptul că unii jucători nu se situează la aceeași cotă valorică, fiind deficitari la anumite capitole ca : precizia pasei și a preluărilor, demarcare sau în ceea ce privește posibilitățile lor fizice. Pentru aceasta **antrenorul este obligat să recurgă la individualizarea instruirii punînd accentul pe îmbunătățirea pregătirii fizice, a exercițiilor tehnice ale celor care nu se încadrează în mecanismul echipei.**

Fotbalul de astăzi ne demonstrează că **antrenamentul în comun, cu teme generale pentru toți jucătorii este valabil numai pînă cînd acumulările cantitative și calitative pot asigura o bază pentru prelucrarea calităților speciale.** După această etapă antrenamentul cu un program standard nu-și mai găsește locul în cadrul pregătirii fotbalistului de performanță. Ultimele observații făcute ne indică că efortul, ca alergare, precum și participarea și mijloacele tehnice și tactice diferă de la un jucător la altul și de la un post la altul. Din acest punct de vedere, pentru a obține o cît mai reală obiectivizare a antrenamentului trebuie folosite cît mai precis datele și observațiile din joc, precum și fișele care ne pot da teme și sarcini concrete de antrenament.

Prin acest complex proces de pregătire, realizat cu o mare seriozitate și executat conștient de fiecare jucător în parte, utilizînd o metodică nouă și mijloace moderne în care factorii biologici și psihici capătă o mare pondere, o echipă alcătuită din valori egale poate ajunge la o mare măiestrie a jocului, în care numai viteza de deplasare îmbinată cu transmiterea precisă a mingii poate realiza acțiuni derutante într-un ritm accelerat căruia nici cei mai versați apărători nu-i pot face față.

Această însă numai muncind cu mare conștiinciozitate la antrenamente și ducînd o viață sportivă model, în urma căreia jucătorii noștri pot dobîndi acel coeficient necesar de rezistență în regim de viteză, care să-i facă apți a presta jocuri de calitate la nivelul cerut pe plan internațional de fotbalul contemporan.

IMPORTANTE HOTĂRÎRI ALE BIROULUI COLEGIULUI CENTRAL AL ANTRENORILOR

În ședința sa din 25 februarie, Biroul Colegiului central al antrenorilor a luat o serie de hotărîri importante, în ceea ce privește următoarele cazuri litigioase între antrenori și cluburi (asociații sportive) :

1. Se consideră ca neîntemeiate motivele desfacerii contractului de muncă al antrenorului Ioniță Iovicin, de la Gaz metan Mediaș, și se recomandă asociației respective reintegrarea acestuia în drepturile sale legale ;

2. Se apreciază ca nejustificată desfacerea contractului de muncă al antrenorului Ionel Popescu, de către asociația Trotușul Orașul Gheorghe Gheorghiu-Dej, se propune Biroului F.R.F. sancționarea sus-numitei asociații pentru neprezentarea delegatului său la discutarea litigiului, și se condiționează participarea echipei Trotușul, în returul acestui campionat, în funcție de achitarea obligațiilor băneștí față de antrenorul Ionel Popescu ;

3. Se dispune ca A. S. Urziceni să achite pînă la reluarea campionatului drepturile bănești ce i se cuvin antrenorului Vasile Naciu. În caz contrar, se propune neprogramarea echipei de fotbal a asociației în returul campionatului ;

4. Se hotărăște convocarea, pentru data de 3 martie 1972, orele 18, a antrenorilor Ladislau Zilahi și Costică Toma, pentru a da lămuriri în legătură cu activitatea desfășurată de ei în cadrul Asociației sportive Olimpia Oradea și, respectiv, U. M. Timișoara ;

5. Se consideră ca nefondată măsura clubului Crișul privind desfacerea contractului de muncă al antrenorului Ștefan Coidum, căruia i se dă dreptul a se angaja la orice alt club din țară.

Duminică, CUPA ROMÂNIEI inaugurează sezonul de primăvară

Așadar, reîntîlnire oficială cu fotbalul ! Duminică, 14 jocuri din cadrul „șaisprezecimilor" Cupei României, ediția 1971—72 inaugurează sezonul de primăvară. Evenimentul are multiple fațete : **începe maratonul pentru desemnarea echipei ce va participa la noua ediție a „Cupei Cupelor" ; divizionarele A își rodează formulele ideale înaintea returului, Steaua și U.T.A. aruncîndu-se în focul întrecerilor cupelor europene ; în sfîrșit, toate acestea au o bătaie mai lungă în viziunea antrenorului echipei naționale, partida cu reprezentativa Ungariei de la 29 aprilie.**

Preparativele ridicării cortinei le-am putea considera, practic, încheiate. Actorilor nu le rămîne altceva, la ora actuală, decît micile retușuri r

Înainte de a vă furniza informațiile de culise de ultimă oră din tabăra protagoniștilor, vă dăm un amănunt ce ține de domeniul micii statistici : **competiția K.O. a fotbalului românesc, cum este denumită „Cupa României", a înregistrat în „șaisprezecimile" ediției trecute patru „victime" : Universitatea Craiova a fost eliminată de Metalul București, cu 2—0 ; C.F.R. Cluj de Chimia Făgăraș cu 2—1 ; Steagul roșu de Politehnica Timișoara cu 2—0, iar Politehnica Iași de Crișul (aflată atunci în divizia B) cu 5—1.**

În această duminică cine este la rînd ?

PROGRAMUL ȘI ARBITRII „16"-imilor

POLITEHNICA TIMIȘOARA	—	STEAUA	: O. Anderco (Satu Mare)
UNIREA DRĂGĂȘANI	—	U.T.A.	: Gh. Popovici (București)
METALUL BUCUREȘTI	—	STEAGUL ROȘU	: Em. Păunescu (Vaslui)
MINERUL BAIA MARE	—	„U" CLUJ	: Z. Szecsei (Tg. Mureș)
MINAUR ZLATNA	—	RAPID	: C. Nițescu (Sibiu)
TEXTILA ODORHEI	—	JIUL	: C. Ghiță (Brașov)
CIMENTUL MEDGIDIA	—	C.F.R. CLUJ	: C. Dinulescu (București)
PETROLISTUL BOLDEȘTI	—	A.S. ARMATA	: C. Ghemigean (București)
F. C. GALAȚI	—	FARUL	: M. Rotaru (Iași)
PETROLUL MOINEȘTI	—	DINAMO	: N. Cursaru (Ploiești)
C.F.R. TIMIȘOARA	—	S. C. BACĂU	: M. Bădulescu (Oradea)
METALUL PLOPENI	—	CRIȘUL	: M. Bică (București)
OLIMPIA RM. SĂRAT	—	F. C. ARGEȘ	: Gr. Birsan (Galați)
DUNĂREA CĂLĂFAT	—	PETROLUL	: I. Chilibar (Pitești)
TRACTORUL BRAȘOV	—	POLITEHNICA	: C. Petrea (București)
OLIMPIA SATU MARE	—	UNIV. CRAIOVA	: V. Topan (Cluj)

CONFIDENȚE ● CONFIDENȚE

● În perioada precompetițională, Universitatea Cluj nu a pierdut nici un meci de verificare pînă în prezent ! Performanța este cu atît mai meritorie cu cît, trei din cele cinci meciuri disputate au fost susținute în deplasare, una dintre partenere a fost liderul campionatului cehoslovac (V.S.S. Kosice), iar din formația aliniată au lipsit cei patru jucători (Ștefan, Anca, Crețu și Uifăleanu) incluși în lotul reprezentativ. Pe scurt, palmaresul de iarnă al „șepcilor roșii" se prezintă astfel : 5 meciuri disputate — 4 victorii — un meci egal — 8 goluri marcate — 3 goluri primite. Căpitanul echipei, **Remus Cîmpeanu** „motiva" în felul următor turul de forță al echipei sale : **„Ambiția formidabilă a jucătorilor de rezervă întrebuințați fortuit, dorința lor de a se impune, au mobilizat întreaga echipă. Și într-adevăr, înlocuitorii Moldovan, Sudi și Mureșan vor crea cred, dileme, antrenorului Onisie la stabilirea viitoarei formule de echipă".**

● Întîlnire cu portarul **Vișan** de la Farul, fost la „U" Craiova și Petrolul. Cîndva, atunci cînd evolua în divizia B, la Chimia Rm. Vîlcea, calitățile sale certe apreciate de selecționeri l-au propulsat pînă în echipa națională de tineret. Evoluția sa **în continuare a fost sinuoasă, în orice caz sub nivelul pretențiilor și posibilităților. Permanent, Vișan afișa atitudinea unui om nedreptățit, gonit de la un club la altul de pretinse persecuții insuportabile. Antrenorii săi replicau invariabil : „E un mare talent, dar nu este serios !"** Acum, **Vișan** ne spune că este în căutarea unei alte echipe. Lucrurile încep să se clarifice : **„Totuși, parcă antrenorii au dreptate !"**

● Luni dimineață, a doua zi după jocul cu Spartak Subotița — avanpremieră la deschiderea sezonului oficial — antrenorul Constantin Cernăianu afișa o mină de om mulțumit. **„Nu mă satisface atît rezultatul** (3—1 în favoarea studenților craioveni), **cît faptul că cei patru tineri pe care intenționez să-i titularizez în retur au avut o comportare remarcabilă".**

— Care sînt cei patru jucători la care vă referiți ? - l-am întrebat noi.

— Sameș, Ciocîrlan, Donose, Mincioagă.

Să-i notăm, așadar și să-i urmărim pe parcurs.

● 15 000 de craioveni au aplaudat duminică golul înscris din vole de către Pîrvu **„Un gol cum rar se poate vedea"**, apreciază martorii oculari care, desigur, doresc să aplaude și comportarea din afara terenului de joc a acestui talentat înaintaș. Deocamdată — ne spun cei de la Universitatea Craiova — de la reintoarcerea în localitate, ex-tîrgovișteanul respectă cu strictețe programul întocmit de către antrenor. Pîrvu a trecut sub directa supraveghere a „mamei sale care încearcă, din toate puterile, să-și readucă fiul la sentimente mai bune. Sub toate aspectele...

● În vederea meciului de Cupă, cu Olimpia Satu Mare, echipă redutabilă pe propriul teren, Universitatea Craiova va efectua săptămîna aceasta cinci antrenamente, ultimul dintre ele — sîmbătă chiar pe terenul care va găzdui întîlnirea.

● Dinamo s-a reîntîlnit cu cei șase internaționali ai săi. Cum meciul amical cu U.T.A. a „căzut", echipa întîia a jucat duminică la Săftica, cu formația de tineret-rezerve (scor 2—1) : cinci din cei șase (**Dinu** nu a jucat) — toți în... perfectă stare — s-au mișcat bine în angrenajul echipei. Dar peste toți s-a ridicat... **Doru Popescu.** El a înscris, de altfel, toate cele trei goluri, jucînd o repriză la echipa întîi și o repriză la „cadeți". Se spune că **Doru Popescu** e pus pe... goluri multe în retur. Să așteptăm returul !

● Sîmbătă, înainte de joc, antrenorul **Eugen Iordache** (Jiul) era satisfăcut într-o bună măsură de evoluția echipei în ultimele săptămîni. Pregătirea prin jocuri susținute la scurte intervale (10 jocuri în patru săptămîni) asigurase echipei o intrare progresivă în formă. Și a și arătat, contra Stelei, un ansamblu închegat, bine organizat. Iordache se arăta bucuros că a scăpat ieftin și cu accidentările ; doar **Urmeș** era lovit de la meciul cu C.S.M. Reșița, în timp ce **Tonca,** care fusese operat de apendicită, își reluase antrenamentele. Sîmbătă însă, **Iordache** a avut un necaz : fundașul **Mihai Marian** a făcut o entorsă gravă care-l va face indisponibil pentru mai multă vreme.

● Echipa Steaua a plecat luni la Timișoara, pentru meciul cu Politehnica din cadrul Cupei. După toate probabilitățile ea va alinia formația : **Haidu— Sătmăreanu Smarandache, Hălmăgeanu, Negrea Tătaru, Vigu, Savu, Acelenei, Iordănescu, Năstase.**

● Joi, Jiul susține o nouă întîlnire amicală : la Sibiu cu C.S.M.

● — Abia aștept partida de Cupă cu Metalul, declară Pavlovici, **mai ales că se joacă în Capitală. Chiar dacă n-am satisfacția să debutez într-un joc de Divizia A pe „Republicii" sau „23 August" promit să pășesc cu dreptul în echipa brașoveană.**

— Unii sînt sceptici în privința ta, alții însă...

— Nimeni nu mă poate cunoaște mai bine decît eu însumi. Recunosc că am trecut prin fotbal cam cu prea mare ușurință. Acum e cu totul altceva. M-am pregătit cu atîta ambiție cum nu-mi amintesc s-o fi făcut altă dată. Am dat jos vreo 6—7 kg și mă simt excelent.

— Deci un angajament că vei juca ca pe vremuri ?

— Vreau să dovedesc prin comportarea mea că pot fi util unei echipe și unui antrenor care mi-au acordat încredere în ceasul al 12-lea.

FOTBAL PE MICUL ECRAN

Marți, 7 martie, de la ora 15,25, transmisie în direct, de la Arad, a meciului **U.T.A. — Tottenham** (Cupa U.E.F.A.).

Miercuri 8 martie de la orele 15,25 transmisie în direct, de la București, a meciului **Steaua — Bayern München** (Cupa cupelor).

Joi 9 martie de la orele 21,10, înregistrare de la Budapesta a meciului **Ujpest Dozsa — Celtic Glasgow** (Cupa campionilor europeni).

ÎN TURNEU CU AUTOCARUL !?

Duminică Universitatea Cluj a jucat la Lugoj cu divizionara B din localitate. În aceeași zi s-a înapoiat la Arad de unde ieri „șepcile roșii" au plecat cu un autobuz spre Iugoslavia. M. Damian, secretarul clubului clujean ne-a relatat cîteva amănunte despre turneul pe care-l întreprinde echipa în Iugoslavia și Italia.

— Prima escală va fi Pancevo. În această localitate se va juca un meci. Este posibil să fie inclus în program și un al doilea meci, tot în Iugoslavia. La 3 martie echipa își va continua drumul spre Italia. Două zile mai tîrziu — 5 martie — „U" va evolua în compania divizionarei A Atalanta, după care va porni înapoi spre țară. Nu știm exact cînd va ajunge la Cluj. Poate în 7, poate în 8 martie. Greu de prevăzut. Dar ceea ce va urma va fi și mai dificil pentru noi : meciul de cupă.

— Pentru ce dată a fost aminat ?

— Federația l-a prevăzut pentru 9 martie. Vă imaginați cît de greu va fi să vii cu autobuzul tocmai din Italia și după numai o zi să pleci la Baia Mare pentru a susține un meci nu tocmai ușor cu una dintre fruntașele Diviziei B. Am solicitat federației să ne amîne meciul de cupă pentru o dată ulterioară.

*

N.R. Ne surprinde hotărîrea clubului clujean de a trimite echipa cu autobuzul în turneu de pregătire ! Oare ce fel de pregătire se va realiza în asemenea condiții ? Curios este faptul că chiar clujenii recunosc dificultatea întoarcerii, atunci cînd argumentează în favoarea aminării meciului de cupă... Dar la ducere nu-i obositor ?...

STEAGUL ROȘU ÎN DIFICULTATE

Problemele care-l preocupă în aceste zile pe antrenorul **Nicolae Proca** sînt legate de indisponibilitatea a doi jucători de bază: fundașul **Olteanu** și coordonatorul de joc **Pescaru.** La un moment dat se credea că ei s-au refăcut de pe urma întinderilor musculare suferite încă din timpul turneului olimpicilor din Maroc, ulterior însă, verdictul medicului **Taus Laurian** a fost clar : ruptură musculară, ceea ce necesită repaus, tratament și o perioadă îndelungată de stat pe tușă. Deci dificultăți încă din start.

În această săptămînă stegarii efectuează antrenamente zilnice, iar joi susțin un ultim meci de verificare la Brașov cu divizionara C, Carpați Covasna.

PRIM PLAN

TĂTARU

Recitesc din cronica Mundialului : „Mai sînt 20 de minute din meciul Brazilia—România. Iese Dumitrache. Intră Tătaru. La masa presei se aud proteste. Aveau dreptate ziariștii italieni : cînd l-ai urcat pe cineva atît de sus, e greu să-l cobori.. Tătaru e primit cu răceală, dar nu-și pierde timpul. Încă din primul minut el trece curajos de Marcos Antonio și șutează à la Rivellino. Felix reușește să devieze cu greu mingea în corner. Tribunele aplaudă. Tătaru repetă cursa și șutează la fel de periculos. Felix e din nou pe punctul de a fi bătut. Tribunele ovaționează echipa României".

Amintindu-și de „zilele mexicane", Gigi Tătaru va putea povesti peste ani :

„Am fost la El Mundial. Și am jucat în toate cele trei meciuri ale echipei României... În primul, contra Angliei, campioana mondială, i-am fost preferat lui Dobrin. În al doilea, l-am înlocuit pe Mircea Lucescu. În sfîrșit, în al treilea, am reușit să-l aduc pe banca rezervelor pe însuși Dumitrache".

Adevărul e că puțini dintre jucătorii noștri se pot lăuda cu ascmenea victime, pe parcursul a numai opt zile... Și totuși, în ultimul timp, numele lui Tătaru nu mai apare în comunicatele de convocare a lotului A. Motivul ?

Fără îndoială, Tătaru e un jucător de talent. Sprintul lui în fuleuri mari ridică tribunele. Șuturile lui amintesc tuturor iubitorilor fotbalului că e fratele unui alt mare șuter: Nicolae Tătaru. A mai fost apoi și acel frumos final de vară stelară 1971, cînd încrucișările Tătaru — Iordănescu lăsau impresia că sînt mult mai mult decît un beneficiu al hazardului.

Care să fie explicația pentru stagnarea din ultima vreme în cariera unui fotbalist care a conceput totul în stil mare, susținînd cu un frumos orgoliu că-l va depăși pe fratele său, internaționalul echipei de aur C.C.A.

Explicația pare să fie una singură. Tătaru se lasă purtat prea mult pe aripile orgoliului său, mizînd doar pe spontaneitate. Din acest orgoliu rău înțeles s-a ajuns la acea situație de-a dreptul bizară, cînd a evitat plecarea la Barcelona, numai și numai pentru faptul că EL, Gigi Tătaru, a fost înlocuit cu Acelenei, în finalul unui meci ca multe altele.

Viitorul de fotbalist al lui Tătaru depinde numai de măsura în care el va accepta gîndul că „apele primăverii" sale fotbalistice trebuie să-și găsească o albie rezonabilă. E timpul ca acest „copil teribil" să-și aducă aminte că e mai bătrîn decît tinerii furioși de la Steaua. Altfel, va triumfa părerea celor care susțin că ascensiunea lui Tătaru II a fost înlesnită de faptul că el este fratele unui mare jucător...

Ioan CHIRILA

DE REȚINUT...

● Meciul Politehnica Timișoara—Steaua se dispută azi, pentru a facilita pregătirile echipei bucureștene care, miercurea viitoare, va întîlni pe Bayern München, în „Cupa Cupelor".

● Deoarece „U" Cluj va evolua la 5 martie în Italia, meciul Minerul Baia Mare — „U" Cluj va avea loc, probabil, în ziua de 9 martie.

● Celelalte partide se vor desfășura duminică 5 martie.

● Toate jocurile vor începe la ora 15,30.

● În caz de egalitate, după 90 de minute, întîlnirea se va prelungi cu două reprize a cîte 15 minute. Dacă egalitatea persistă, se va califica echipa aflată în deplasare.

● Tragerea la sorți pentru etapa următoare — „8"-imile de finală — va avea loc în ziua de 7 martie, de la ora 18, la sediul F. R. Fotbal.

● Meciurile din cadrul „8"-imilor se vor disputa la 15 martie.

STEAUA LA „ORA BAYERN MUNCHEN"

La sfîrşitul meciului cu Jiul, antrenorul secund al Stelei, **Gh. Constantin,** nu-şi ascundea nemulţumirea. Nu i-a plăcut nici modul cum a acţionat în ansamblu echipa şi nici felul în care unii jucători îşi îndepliniseră sarcinile în varianta de joc 4—3—3. Aştepta mai mult din partea lor. De ce? Răspunsul l-am aflat răsfoind agenda „profesorului": 12 antrenamente, două jocuri-şcoală şi trei amicale în ultimele două săptămîni, de cînd echipa s-a înapoiat din turneul în America de Sud.

— N-aş putea spune că echipa n-a „săltat" în acest interval — ne mărturisea Gh. Constantin. **Jucătorii au cam acelaşi nivel de pregătire, fizic socotesc că au atins 90%, iar ca joc 80% din ceea ce ne-am propus. Numai că odată intraţi pe teren, îşi cam uită din sarcini, fac greşeli de execuţie, plasament sau orientare şi scad randamentul ansamblului, ca azi contra Jiului, sub limita procentajelor realizate, care impun o altă comportare.**

Desigur, sîmbătă echipa n-a avut o evoluţie care să dea motiv de panică, dar nici de satisfacţie. Ea a trecut în contul său — e drept — destule realizări, unele de mare fineţe, eficace şi spectaculoase, ca „un-doi"-urile reuşite de cuplul, refăcut, **Tătaru — Iordănescu sau Tătaru — Ştefănescu,** de combinaţiile în trei **(Vigu-Tătaru-Iorănescu sau Tătaru-Vigu-Aelenei)**; s-a mişcat cu destulă uşurinţă pe un teren moale. Totuşi, şi nouă ni s-a părut că echipa nu-i încă închegată ca joc, faţă de stagiul de pregătire efectuat, la 11 zile de partida cu echipa Bayern, care este avantajată în mod evident de faptul că se află în plin campionat.

Observaţiile lui **Gh. Constantin,** fără discuţie juste, găsesc corespondente la jucători, ceea ce dovedeşte luciditate şi obiectivitate, dar — cum veţi vedea — şi încredere.

Mai întîi însă, ne-am adresat medicului echipei, **M. Ghimpeţeanu,** ca unul indicat să diagnosticheze asupra stării de sănătate:

— **Din fericire, ne-am întors din Brazilia cu toţi jucătorii valizi, iar controlul medical riguros, care a urmat după o pauză de patru zile, la centrul „23 August" a confirmat o bună stare funcţională, confirmată apoi de datele luate după fiecare antrenament şi joc. Excepţie au făcut unii jucători ca Hălmăgeanu şi Aelenei, care prin structura lor, suportă mai greu efortul prelungit. Dificultatea a fost înlăturată printr-o dozare mai judicioasă a antrenamentului lor. Sătmăreanu şi Negrea, primul lovit al doilea gripat, au fost recuperaţi. Singura problemă o constituie Pantea (fractură metacarpiană la mîna stîngă); el se pregăteşte, dar prezenţa lui la jocul din 8 martie este incertă.**

Aşadar, o singură indisponibilitate şi tocmai o extremă, de care Steaua are nevoie. Acest lucru ni l-a subliniat **Vigu,** printre altele:

— **Simt, şi am observat şi la unii colegi, o uşoară scădere, chiar urme de oboseală, cred că din cauza trecerii de la antrenamente tari pe teren de zgură la cel cu iarbă. Dar nu aceasta mă nemulţumeşte, o consider trecătoare, cît faptul că jocul de ansamblu, cursivitatea lasă de dorit, că nu jucăm încă cu toată convingerea în varianta 4—3—3, că n-avem extremele care ne trebuie şi de care m-am convins în Brazilia că ele fac tot jocul... Aş fi nedrept însă, dacă n-aş recunoaşte şi ce mă satisface: se creează mai multe ocazii de gol, demarcări mai reuşite, ritmul în creştere. Sînt convins că pînă la 8 martie vom fi capabili de o replică pe măsura münchenezilor.**

De aceeaşi părere au fost şi **Hălmăgeanu** şi **Negrea.** Pe primul am încercat să-l surprindem cu o întrebare.

— Te-a speriat acel 7—0 reuşit de Bayern în campionat?

— **Deloc. Îl consider de domeniul accidentelor. Sînt convins că Bayern nu-l realizează a doua oară.**

— Dar de golurile marcate de Müller?

— **Asta da, mă pune pe gînduri, pe mine şi pe ceilalţi apărători. Dar, sper să ne găsească pregătiţi peste 11 zile. Acum însă, echipa nu se află încă la nivelul corespunzător posibilităţilor noastre, dar oricum este mai avansată decît în toamnă. Noi am început de regulă bine returul şi sper că şi acum va fi aşa. Cu atît mai mult cu cît avem ceva de demonstrat pe teren, în competiţii...**

Ultimul jucător-interlocutor: **Tătaru,** atacant cu funcţii speciale dar şi cu un deosebit simţ al porţii. Ce gîndeşte el?

— **Pentru mine e mai greu pentru că sînt obişnuit să fiu în faţă, la poartă. Dar, eu tot veneam în ajutorul apărării şi cum mă şi simt într-o condiţie fizică bună, sper că pînă la urmă mă voi încadra, ca şi ceilalţi de altfel, chiar în scurta perioadă rămasă. În faţa unei echipe masive, dure, rapide ca Bayern se impune un joc organizat, ordonat, disciplinat în toate compartimentele. Am înţeles nemulţumirea antrenorului după jocul cu Jiul pentru că eu şi Vigu n-am făcut aşa cum ne-a sfătuit**

Concluzia după acest mic sondaj? O echipă în curs de stabilizare într-o mai bună organizare a jocului în varianta 4—3—3 (cu Vigu libero în faţa fundaşilor centrali, avînd de o parte şi de alta pe Tătaru şi Savu), cu jucători de valori şi cu experienţe diferite, ceea ce împiedică per tru moment un randamer t corespunzător gradulu i de pregătire atins. Va fi suficient timpul pînă l a meciul cu Bayern pentr u realizarea unui plafon mai ridicat? Să sperăm că da. Bayern, adversar redu tabil, văzut şi filmat (circ a 500 m peliculă) în do uă jocuri oficiale de an trenorii V. Stănescu şi V. Dumitrescu, este studi at cu mare atenţie la ora actuală.

— **M-a im presionat această echipă** — ne spunea la înapoi ere V. Stănescu — **pri n pregătirea sa fizică exce lentă, prin viteza de joc, prin marcajul efectuat pe tot ter ul, prin re plieri şi dubiaj în adinci me. De obicei ea acţion ează ofensiv acasă şi defe nsiv în deplasare. Ac um însă, la Mönchengladb ach a jucat la fel de ofen siv ca şi la München, cu trei zile mai înainte. Aşeza rea iniţială: 1—1—3—3—3, dar odată început meciu l jucătorii nu mai ţin se amă de postu, ci apar acolo und este nevoie de ei. Pe Müller de pildă l-am văzut respingînd dir faţa porţii sale, iar pe Beckenbauer marcînd de la 25 m. Observaţiile făcu te şi filmul realizat ne v or ajuta să luăm contram ăsuri. Cred că avem şans e să atacăm mai mult pe dreapta, iar în apărare să anihilăm extremele şi chiar pe Müller. Acesta va fi rolul lui Vigu şi al fundaşilor centrali. Multă atenţie vom acor da lui Beckenbauer car e apare pe nesimţite în a tac.**

Aşadar, Ste aua se pregăteşte pentr u o replică demnă, încerc înd ceea ce n-a reuşit Li verpool.

Hălmăgeanu, oportun şi precis, aşa cum îl dorim şi în faţa lui Gerd Müller

Pe tro GAŢU

U.T.A. — în faţa unui nou pisc: TOTTENHAM!

Iată-ne, deci, la numai cîteva zile de meciul tur U.T.A. — TOTTENHAM HOTSPUR. Normal ar fi fost ca în acest moment cele două tabere să aibă de rezolvat doar chestiuni de ordin administrativ, cum ar fi, de pildă, voiajul (pentru Tottenham) şi toate cele impuse calităţii de amfitrion (pentru U.T.A.)... Din păcate..

DREPTUL LA SURPRIZĂ

Dacă în cazul echipei engleze totul pare să fie în perfectă ordine, **U.T.A. este departe de forma capabilă să-i asigure dreptul la surpriză.** De altfel, ultimele rezultate sînt edificatoare. În timp ce Tottenham a cîştigat detaşat la Liverpool (2—0 cu Everton), U.T.A. a pierdut cu 0—2 în faţa lui Ararat Erevan, pentru ca duminica trecută să nu poată deschide scorul în cele 90 de minute susţinute în compania Vagonului şi C.F.R.-ului din Arad.

Vorbeam de dreptul la surpriză, care ar fi putut să repete „campania Feyenoord". Şi nu putem vorbi mai mult. În fond, trebuie să admitem că în apropiata dublă întîlnire cu Tottenham, U.T.A. are, oricum, şansa a doua şi ar fi avut-o chiar dacă ar fi reuşit, prin miracol, să atingă forma maximă cu 5 (!!) zile înainte de reluarea campionatului.

Domide: „Voi retrăi, oare, după-amiaza meciului cu Feyenoord?"

POTENŢIAL? 50 — 60 LA SUTĂ...

Care este potenţialul de moment al arădenilor?

În ziua revenirii din Algeria, **antrenorul** Dumitrescu **vorbea de numai 50 la sută, cînd acest potenţial ar fi trebuit să fie de cel puţin 80 la sută.** Lereter, care cîntăreşte **mult înainte de a răspunde, era de părere că, oricum, acest potenţial nu depăşea 60 la sută.** Singurul care a emis un alt punct de vedere a fost Mircea Petescu, redevenit căpitan al liderului într-un moment cînd e normal, poate, ca un om optimist prin excelenţă să ia locul scepticismului tradiţional al lui **Lereter. Mircea Petescu** e de părere că aceste cifre s-ar putea referi doar la capacitatea de exprimare. **El susţine că U.T.A. poate şi trebuie să „urce" în salturi pînă la jocul cu Tottenham** — adică în cele numai cîteva zile — **dar că, în acest scop, e nevoie de reîntărirea spiritului de echipă,** întrucîtva minat de unele raporturi absolut inedite în sînul clubului arădean: **antrenorul Dumitrescu reproşează unora dintre jucători o oarecare mulţumire de sine; pe de altă parte, jucătorii nu izbutesc să-şi reproşeze nimic la capitolul eforturi în pregătire.**

TURNEUL ALGERIAN

Se pune întrebarea: **de ce n-a reuşit U.T.A. să atingă un plafon acceptabil** (pentru că de unul maxim nici nu putea fi vorba la... 7 martie)?

În această iarnă, U.T.A. a muncit, ca întotdeauna, exemplar. Începînd cu 10 ianuarie, arădenii au mărit norma de efort faţă de anii trecuţi, tocmai pentru a răspunde momentului Tottenham (de o pregătire specială, adică ieşită din canoane, nu putea fi vorba, pentru că această dublă întîlnire cu Tottenham, oricîtă rezonanţă ar avea numele clubului englez, nu-i poate determina pe arădeni să uite că în timp ce Tottenham trece, Dinamo sau Rapid rămîn).

Dacă prima lună a pregătirilor s-a desfăşurat fără fisuri, partea a doua, adică tot ce începe la 10 februarie, nu mai păstrează acel crescendo necesar.

U.T.A. a început cu jocuri normale (Reşiţa, Crişul, Progresul) şi apoi a plecat într-un turneu faţă de care a manifestat multe rezerve, dar care a fost acceptat pentru simplul motiv că, în lipsă de altceva, nu se putea risca înfruntarea unor terenuri desfundate acasă, în perioada cea mai fierbinte a cizelării. Aşadar, alegînd între două rele, U.T.A. a plecat în Algeria.

Care este rezultatul turneului algerian? **Cîteva antrenamente tari, pe terenuri dure, ca de asfalt, şi două jocuri la un interval de 11 zile. Algeria, deci, nu a contribuit cu nimic la mărirea „capacităţii de exprimare". Se pare că în tot timpul turneului, jucătorii** — aşa cum mărturisesc ei înşişi — **n-au făcut decît să-şi menajeze articulaţiile. Credem, totuşi, că această intenţie de menajare a fost oarecum exagerată: nu vedem, de pildă, motivul pentru care Ararat Erevan a putut să-şi asume mai mult riscurile accidentării.**

CE S-AR FI PUTUT FACE?

L-am întrebat pe antrenorul Dumitrescu III dacă n-ar fi fost mai bine, totuşi, ca U.T.A. să fi adoptat, în această iarnă, împotriva cutumei, „stilul englezesc", prin neîntreruperea lucrului. Răspunsul a fost net: **ar fi urmat prăbuşirea, pentru că un stereotip de efort, instalat de atîţia ani, nu poate fi schimbat la comandă.**

Adevărul e că **echipele noastre pornesc cu un handicap enorm la startul acestei primăveri internaţionale.** U.T.A. şi Steaua au desigur marele merit de a fi menţinut fotbalul nostru pe agenda de primăvară a Europei, dar asta nu schimbă lucrurile. Vrem să credem, totuşi că atît Steaua, cît şi U.T.A., vor face mai mult decît predecesoarea lor, Dinamo Bacău, care r u a putut rezista „maşini i engleze" a Arsenalului, c apotînd într-o luptă în c are inegalitatea de form ă, fenomen obiectiv, de al tfel, a prezidat în primu l rînd la conturarea sco rului final: 1—9.

ZARURILE AU FOST ARUNCATE...

Mai sînt, d eci, cîteva zile pînă la pr imul joc cu Tottenham. L a ora cînd scriem acest e rînduri, U.T.A., speră să joace cu liderul cehoslo vac, V.S.S. Kosice la Ara d, la mijloc de săptămînă. Acesta ar fi ultimul pri lej pentru dinamizarea în tregii echipe, sperăm că U.T.A. va găsi resurs ele necesare meciului cu To ttenham ÎN ECHILIBRU, adică în arma care a dus-o pînă aici.

U.T.A. este o echipă lucidă. Ea ştie foarte bine că ar fi avut o primăvară liniştită dac ă ar fi pierdut onorabil disputa cu Vitoria Setuba l, pentru a-şi organiza doar cîştigarea titlului. Dar U.T.A. a pornit cu un curaj tineresc spre acest nou pisc al carierei sale, care se numeşte Tottenh am. **Avem convingerea c ă marţi 7 martie, pe sta dionul din Arad, U.T.A. va şti să apere un titlu de onoare pe care şi l-a construit, cărămidă cu cărămidă, timp de 25 de ani...**

Ioa n CHIRILA

MARGINALII LA TURNEUL ÎN TURCIA ŞI GRECIA

Stupoare pentru portarul şi apărătorii lui Fenerbahce. Cu un şut de la 30 m, Deleanu a înscris imparabil. Dumitrache, în prim plan, în dreapta, se îndreaptă spre centru

I-AM IMITAT (DOAR) PE ILLOVSZKI, PE PONOMAREV ŞI PE RAMSEY?

● CONDIŢIA ACTUALĂ A PERFORMANŢEI REPREZENTATIVELOR SE CONFUNDĂ CU ACEEA A CLUBURILOR
● LA ISTANBUL, SALONIC ŞI VOLOS N-AM CÎŞTIGAT NICI UN NOU TITULAR PENTRU SELECŢIONATĂ

Sigur că nu putem să ne facem că uităm sau că nu ne interesează — atunci cînd încercăm să prezentăm cîteva dintre concluziile turneului de antrenament al naţionalei — întrebarea (pusă — cum am văzut — în mai multe publicaţii —) dacă suita de pregătiri şi de partide amicale în Turcia şi Grecia ale tricolorilor a reprezentat sau nu o utilitate.

Cum fotbalul rămîne, în principal, o reală ciocnire de forţe, n-ar trebui să omitem acest adevăr şi în materie de schimb de opinii sau de metode de antrenament, preocupare care a depăşit de mult gradul unor acţiuni întîmplătoare şi care se practică în mod sistematic, ca metodă. Şi dacă admitem aceste fapte, daţi-ne voie să vă amintim cum au folosit sau folosesc această perioadă celelalte echipe naţionale aflate în faţa aceleiaşi probe ca şi reprezentativa noastră — **sferturile de finală ale „Campionatului Europei".**

Adversarul nostru direct, se ştie, a pus pe picioare cel mai lung şi mai divers turneu din întreaga istorie a existenţei sale. Încă din primele zile ale lui 1972, internaţionalii unguri se aflau pe stadioanele spaniole, plecau apoi în **America de Sud** unde continuau suita de antrenamente şi jocuri deschisă de acel amical cu selecţionata antrenată de **Kubala.** Lotul reprezentativ al **Uniunii Sovietice** n-a renunţat la turneul de pregătire din **Iugoslavia,** urmat de multe partide amicale. Maestrul **Ramsey** a dublat numărul reunirilor lotului reprezentativ cîştigînd o grea şi lungă bătălie cu cluburile din insulă. **Valcareggi utilizează „tactica amicalelor"** (vezi apropiata călătorie la **Atena**) spre a-şi aduna cît mai des oamenii din naţională; **Goethals,** belgianul, a luptat şi el — asemenea omonimului său englez — cu un întreg birou federal, cu liga reunită a cluburilor şi şi-a înscris cinci convocări ale loturilor pînă la dura înfruntare cu „squadra azzurra"; chiar şi foarte solicitaţii (de activitatea internă) fotbalişti vest-germani au primit din partea forului din Frankfurt înştiinţări că vor trebui să fie de CINCI ori la dispoziţia lui **Helmuth Schön,** inclusiv deplasarea la **Budapesta.** În sfîrşit, **Vujadin Boşkov** a primit asigurarea recompensatoare a federaţiei sale că zilele în care reunirea lotului n-a fost posibilă din pricina turneelor numeroase ale cluburilor peste hotare, vor fi recuperate acum, odată cu reluarea campionatului, prin convocări săptămînale ale lotului.

Paragraful de mai sus constituie o probă la **„dosarul turneului turco-grec"** care demonstrează, dacă mai era nevoie, că întîlnirile echipelor naţionale au încetat a mai fi simple reuniri, în ajun de partidă, ale celor mai valoroşi (presupuşi) jucători ai momentului, şi trimiterea lor pe teren pentru meciuri care trăiau, odinioară, mai mult prin fastul şi atmosfera lor decît prin importanţa lor ca performanţă. Dacă, o vreme, doar campionatele lumii aveau forţa să dea pregătirilor selecţionatelor regimul atins de instruirea de la cluburi, acum aproape fiecare partidă inter-reprezentativă se bucură de un asemenea regim. Inutil, poate, să vă mai spunem că amploarea şi febrilitatea pregătirilor se dublează atunci cînd ne aflăm în faţa unor competiţii oficiale ca acest **„Campionat al Europei"** care a devenit proba nr. 2 a selecţionatelor de pe continentul nostru, după preliminariile şi turneele finale ale campionatelor mondiale.

Pretenţiile pregătirii şi coeficientul de exactitate pretins lor au crescut considerabil de cînd stilul de joc al selecţionatelor de primă valoare a devenit aşa de cunoscut ,aproape familiar, şi cînd bătălia tactică ajunge să fie decisă de un amănunt ce pare nesemnificativ pînă cînd îşi dovedeşte nemaipomenita importanţă. De aceea, selecţionerii pornesc din timp şi cu o meticulozitate ştiinţifică pregătirea partidelor decisive cum sînt şi acelea care aşteaptă echipa naţională a României la 29 aprilie şi 14 mai. De aceea şi federaţia noastră, antrenorul echipei naţionale au socotit util ca lotul să petreacă un timp mai îndelungat împreună pînă la aceste meciuri, exceptînd rapidele reuniri prilejuite de jocul cu Franţa şi de încă un meci-test programat după aceea în compania unei formaţii de club de peste hotare. Punctul nostru de vedere rămîne acela că, **fără a se dovedi spirit de imitaţie ci numai voinţa de a fi în ritm cu adversarul, s-a procedat foarte bine prin organizarea acestui turneu** care, mai cu seamă sub raportul eficienţei şedinţelor de pregătire, a reprezentat o contribuţie care cu siguranţă se va vedea în momentele-cheie ale unui sezon aşa de important ca cel în care ne aflăm.

FAMILIA NAŢIONALEI ÎN RAPORTURI EXCELENTE

Se tot vorbeşte — şi nici noi nu am ocolit cuvîntul — despre existenţa unei veritabilii familii a echipei naţionale. Dacă în alte împrejurări abia am putut să detectez această realitate, acum — petrecînd un timp mai îndelungat între selecţionabili — am avut proba certă a existenţii unei asemenea noţiuni. Dovezile nu sînt reprezentate numai de o amiciţie reală care îi leagă pe vechii tovarăşi de luptă; nu e vorba doar de o stimă reciprocă. Ele merg mai departe. Această familie îşi cunoaşte foarte bine interesele. Ea a ajuns la un spirit de solidaritate şi de ordine, de gospodărire proprie (dacă acceptaţi termenul), care face ca viaţa să se desfăşoare armonios şi în linişte, fără scene neplăcute şi discuţii, fără proteste şi obrăznicii, fără alintări şi exagerări. Există, dacă vreţi un fapt, grija ca repartizările în camere să nu creeze susceptibilităţi noilor veniţi. Şi dacă cineva aminteа o dată despre „clanul" internaţionalilor consacraţi, impenetrabil pentru cei de curînd veniţi la lot, ei bine, eu nu am remarcat o asemenea respingere, nimic trufaş sau ironic, îngîmfat sau suficient în atitudinea jucătorilor noştri de faimă faţă de, să zicem, grupul inimoşilor clujeni plus **Sătmăreanu II** care erau noutăţile lotului pentru turneul din **Turcia** şi **Grecia.**

Echipa ştie să trateze pe cei mai proaspeţi convocaţi. Şi cred că nici sensibilul **Ştefan** — delicat şi fin, „în civil", ca o fată mare — nici plinul de ardoare **Creţu,** nici foarte politicosul şi mereu atentul **Sătmăreanu II,** nici **Uifăleanu** cel grav şi meticulos n-au simţit vreo răceală, vreo duritate a celorlalţi ,în zilele în care s-au aflat în această reală familie a echipei naţionale. Vreau să vă spun că nu sînt uitate onomasticile sau zilele de naştere ale fiecăruia dintre membrii familiei, de la antrenorul **Angelo Niculescu** pînă la cel mai plin de vervă component al ei, masorul **Tudose Andrei.** Că nu se uită a se trimite o ilustrată cu cîteva cuvinte amabilelor gazde din **Istanbul** cînd avionul a aterizat la **Atena.** Că micuţa elevă din **Volos** care a înmînat lui **Lucescu** un buchet de flori şi a rostit cu vocea întretăiată de emoţie un cuvînt de salut în limba franceză a fost insistent căutată la terminarea meciului, spre a i se dărui o fotografie cu semnăturile tuturor oaspeţilor români. Despre întreaga tratare, sub aspect sufletesc, a „cazului Mocanu" nu vreau să mai revin. Am scris la vreme despre ea. Aş vrea să reţineţi din aceste cîteva rînduri că avem un lot care ne reprezintă cum trebuie şi în orele petrecute la plimbările în grup, în holul unui aeroport, la o recepţie. Şi asta, nu-i aşa?, valorează la fel de mult ca minutele în care această echipă naţională şi-a croit, încet dar sigur, o „carte de vizită" onorată pe orice stadion al lumii, astăzi.

DACĂ AŞ FI ANGELO NICULESCU...

Aş lua un creion şi o hîrtie şi aş încerca un „inventar" al situaţiei la 1 martie 1972. Probabil că grijuliul antrenor al naţionalei a făcut de mult operaţiunea pe care v-o propun; dacă îmi iau, pentru cîteva paragrafe, numele lui... este spre a încerca să intru în pielea unui personaj atît de mult pus la încercare de anii din urmă, în care a trebuit să trăiască cele 25 de minute teribile de dinaintea a cel puţin 10 meciuri infernale. Ce nervi trebuie să ai ca să rămîi mereu liniştit şi calculat! Băieţii au pretenţia că îl simt pe **Angelo Niculescu** cînd este înfuriat. Eu nu îmi arog acest merit fiindcă, efectiv, nu l-am văzut scos din fire în timpul acestor două săptămîni ci doar, pentru o clipă iritat, pentru ca imediat să-şi recapete deplinul echilibru. Ceea ce pentru un om care a escaladat două calificări de nivel emoţional maxim şi a trăit şi o Guadalajara mi se pare uimitor... Deci, hai să ne închipuim jucînd rolul de „responsabil de inventar" al turneului. Vom lucra doar cu un singur articol: **efectivul jucători.** Şi marea întrebare care apare, în această situaţie, este aceasta:

— CARE DINTRE PROASPEŢII CONVOCAŢI POATE INTRA ASTĂZI CA TITULAR ÎN ECHIPA NAŢIONALĂ?

Răspunsul meu ar fi: nici unul. Precizăm. În momentul de faţă. Dar toţi patru — pentru că ne-am gîndit la **Ştefan, Sătmăreanu II, Creţu** şi **Uifăleanu** — pot figura în lotul lărgit, deci de la locul 15, zic eu, în sus al listei de „probabili". Valoarea şi cunoaşterea meseriei postului au toţi, dar experienţa pentru a intra, fără vizibile influenţe, în formaţia titulară încă nu. Rostul chemării lor în turneu s-a justificat tocmai prin această măsurare a posibilităţii unei imediate titularizări. În schimb se poate vorbi despre întărirea unei mai vechi realităţi, anume aceea că **Anca** rămîne în momentul de faţă cel mai indicat „joly-jocker" pentru liniile defensivă şi de mijloc, unde poate înlocui în orice moment şi cu randament garantat orice titular. Evoluţia lui ca fundaş dreapta în repriza secundă a întîlnirii de la **Volos** a reprezentat încă o elocventă pledoarie pentru multitudinea aplicaţiunilor clujeanului; el se simte la largul lui oriunde, de la fundaş dreapta pînă la mijlocaş stînga. O piesă foarte preţioasă pentru un antrenor, cum o şi mărturisea **Angelo Niculescu** al cărui rol îl şi abondonez acum, pentru că, iată, am şi simţit inconvenientele lui. **Fie** şi numai pe parcursul cîtorva fraze care au solicitat un verdict. Şi, orice am spune, numai în pielea unui om care trebuie să decidă în asemenea situaţii, să nu fii! Iată de ce vă spun, în cunoştinţă de cauză, că nu există motive spre a-l invidia pe antrenorul echipei naţionale. Gîndiţi-vă doar la minutele acelea de la 29 aprilie, din vestiarul **Nepstadionului.** Numai la atita..

Dinu, dezlănţuit, adică aşa cum îl cunoaştem dintotdeauna, în meciul cu Fenerbahce

Eftimie IONESCU

PE CINE SE POATE CONTA ÎN ACEST MOMENT?

Făcînd un bilanţ al constatărilor turneului turco-grec, al ecourilor comportărilor la meciurile amicale, al necesităţilor echipei naţionale, am ajuns la următorul lot lărgit, cu minimum doi oameni pentru fiecare post, al lotului A:

RĂDUCANU
ADAMACHE
ŞTEFAN

SĂTMĂREANU / POP / CREŢU — LUPESCU / BOC — DINU / SĂTMĂREANU II — DELEANU / VIGU

DUMITRU / ANCA — NUNWEILLER VI / BROŞOVSCHI / SIMIONAŞ

LUCESCU / UIFĂLEANU — DOBRIN / DEMBROVSCHI — DUMITRACHE / NEAGU — IORDĂNESCU / DOMIDE

Divizia B

SERIA A II-a

CINCI ASPIRANȚI LA PRIMA SCENĂ A FOTBALULUI FAC PRONOSTICURI

În numărul trecut al revistei noastre am publicat pronosticurile (însoțite de argumentele de rigoare) antrenorilor echipelor de pe primele cinci locuri ale clasamentului seriei I privind șansele de promovare în Divizia A. Astăzi dăm cuvîntul protagoniștilor celeilalte serii, antrenorii divizionarelor C.S.M. Reșița, Minerul Baia Mare, C.F.R. Timișoara, Politehnica Timișoara și C.S.M. Sibiu. Căreia dintre aceste echipe îi va surîde oare succesul? Va reuși liderul — C.S.M. Reșița — să-și mențină avansul de puncte luat încă din tur sau băimărenii și timișorenii vor lansa un atac decisiv pentru a se apropia cît mai mult de poziția reșițenilor? Răspunsuri la aceste întrebări aflăm în rîndurile de mai jos.

Ion REINHARDT

TOTUȘI, NU VĂD CUM AM PUTEA SĂ PIERDEM LOCUL I

La Reșița reluarea campionatului diviziei secunde este așteptată cu încredere, cu optimism. Inimoșii suporteri ai reprezentanților „Cetății de foc" speră că după mulți ani speranțele li se vor împlini : **revenirea C.S.M.-ului pe prima scenă a fotbalului nostru.** Optimismul lor are un suport destul de trainic: **5 puncte avans față de C.F.R. Timișoara și Minerul Baia Mare,** principalele adversare în lupta pentru șefia seriei a II-a.

La sfîrșitul ședinței de pregătire „nr. 45", l-am abordat pe conducătorul tehnic al C.S.M.-ului, I. Reinhardt.

— Considerați că lupta pentru promovare este terminată ?

— După părerea mea încă nu. Cred că primăvara aceasta va fi furtunoasă și, ca atare, pretendentele la titlu — C.F.R. și Politehnica Timișoara și Minerul Baia Mare — nu vor renunța cu una cu două la șansele lor teoretice. Să nu uităm că amintitele formații au în componența lor jucători capabili de a furniza mult gustatele surprize.

— Totuși, aveți șansele cele mai mari de promovare.

— Indiscutabil. Ne considerăm favoritul nr. 1 al seriei. E simplu de argumentat. Atacăm returul cu cinci puncte avans, dar ca să nu cădem într-o stare de euforie periculoasă, ne imaginăm că lupta pentru titlul de campioană pornește de la zero puncte. Așa că, fiecare meci îl vom aborda cu toată seriozitatea, calitatea dovedită de elevii mei și în sezonul de toamnă. Cunoscînd că fiecare adversar își face, de regulă, un titlu de glorie atunci cînd își propune o victorie asupra liderului, am căutat să folosim la maximum perioada pregătitoare. Dacă echipa va avea aceeași comportare ca în prima parte, atunci nu văd cum am mai putea să pierdem locul I. Toți elevii mei sînt animați de această dorință, iar clubul și biroul secției de fotbal (președinte, Dumitru Neagru) ne-au creat condiții optime de pregătire. În afara antrenamentelor, aproape zilnic, am susținut nouă jocuri de verificare. Sînt mulțumit de felul cum echipa a răspuns la solicitările supuse de disciplina riguroasă în care jucătorii s-au încadrat, din toate punctele de vedere. La urma urmei acestea sînt hotărîtoare pentru reușita pe care ne-am propus-o.

Pompiliu VINTILA

Andrei SEPCI

5 PUNCTE HANDICAP? POATE-I MULT... POATE-I PUȚIN!

La Baia Mare primăvara a sosit de... astă toamnă ! Zăpada și frigul și-au aminat, probabil, vizita pentru anul viitor, așa încît fotbaliștii de la Minerul (aflați la încheierea turului pe locul doi) au început să se pregătească în condițiile... returului foarte de timpuriu.

Aflîndu-ne în localitate, cu cîteva zile în urmă, am asistat la unul din antrenamentele echipei, care, prin intensitatea și asprimea sa, pe parcursul a peste două ore, ne-a dovedit că minerii sfidează cele cinci puncte care îi despart de liderul seriei și se pregătesc cu îndîrjire pentru actul al doilea, decisiv, al campionatului. Cînd antrenamentul a luat sfîrșit, iar fotbaliștii se îndreptau spre vestiare — vădit marcați de efortul depus — am intrat în vorbă cu antrenorul Andrei Sepci, venit în capitala Maramureșului cu visuri mari.

— Care sînt impresiile dv. după consumarea primului tur alături de noua echipă?

— Am venit la Baia Mare pentru a încerca să readuc echipa de aici în primul eșalon al fotbalului nostru. Fireste că la început lucrurile n-au fost simple, căci am impus un program sever, fără concesii, la care băieții s-au acomodat abia după cîtva timp. Apoi însă, totul a intrat în normal. Actualmente, sînt destul de mulțumit de progresul vizibil al formației, care se omogenizează de la o zi la alta, crescînd și valoric în același timp.

— Am observat la antrenament foarte mulți fotbaliști tineri. De unde provin?

— Împreună cu ceilalți colegi din colectivul de antrenori, am hotărît să promovăm mai mulți jucători crescuți în centrul de copii și juniori din Baia Mare. În prezent, ei alcătuiesc 50 la sută din numărul celor din prima garnitură, fapt care face ca media de vîrstă a echipei să fie de 21 de ani. Trei juniori sînt deja titulari (Crișan, Hofmaister și Pop), iar al patrulea, Adalbert Rosznay a reușit nu numai să se impună în echipă, dar este și golgeterul seriei, dovedindu-se un jucător de mare talent.

— Cum au primit „veteranii" formației noua pleiadă de jucători?

— La Baia Mare toată lumea se gîndește cu nostalgie la anii cînd Minerul activa în divizia A. Și fiecare a înțeles că pentru o revenire spectaculoasă e nevoie de forțe proaspete. Jucătorii „bătrîni" și-au primit noii colegi cu prietenie și înțelegere, fiind în permanență exemple în pregătire.

— Vă despart 5 puncte de liderul seriei, C.S.M. Reșița. Sperați să remontați handicapul?

— Obiectivul pe care ni-l propusesem pentru acest campionat era clasarea în primele trei locuri, dar echipa s-a sudat mai repede decît mă așteptam, așa că ne aflăm în cursa pentru divizia A. În privința celor 5 puncte care ne despart de C.S.M. Reșița, ce să spun... Poate-s multe... poate-s puține, mai ales că noile noastre achiziții (Gornea și Talpai — nn.) au întărit substanțial potențialul echipei. Noi ne jucăm în continuare șansele.

Horia ALEXANDRESCU

Jucătorii **Corvinului Hunedoara** s-au pregătit intens pentru a urca alte cîteva trepte în clasamentul seriei și a intra în lupta directă pentru un loc fruntaș

Foto : THEO MACARSCHI

Mircea NEGRU

FAVORIȚII MEI — C.S.M. REȘIȚA ȘI C.F.R. TIMIȘOARA

Mircea Negru, antrenorul formației C.S.M. Sibiu, a efectuat, pînă acum, 47 de ședințe de lucru. El se poate declara mulțumit de acumulările efectuate, de modul serios și de eforturile susținute pe care le fac fotbaliștii în vederea jocurilor din retur. Pe de altă parte, el este circumspect, căci, din cauza efectivului redus, care nu cuprinde rezerve la nivelul titularilor, are probleme în privința unor posturi. Speră, totuși, cît mai repede cu putință, să poată transfera trei juniori de la Școala sportivă, talente autentice : **Gabel, Virlan** și **R. Munteanu.** În această perioadă, toate meciurile de verificare au fost eficiente, ultimul, cel cu Spartak Subotița, concluzionînd forma bună a sibienilor.

Dar, mai bine să-i dăm cuvîntul antrenorului.

— Pentru etapa actuală, jucătorii au făcut acumulări substanțiale la toți factorii antrenamentului. În prezent, muncim, spre exemplu, la îmbunătățirea vitezei, mai ales a liniei de atac, compartiment care, deși cuprinde jucători tehnici, ne-a dat destulă bătaie de cap în turul campionatului. Treptat, încere și o integrare a jucătorilor tineri în formație. Mă refer la Turlea, Sehel și Guneș, autentice talente, lipsite încă de experiența meciurilor „tari" din divizia B.

— Cu ce stare de spirit atacați returul ?

— Nu prea bună. În toată această perioadă pregătitoare am fost văduviți de un teren corespunzător de antrenament, așa că ne-am antrenat mai mult pe apucate. Stadionul central trebuie menajat, fiind suprasolicitat mai ales în timpul campionatului, aici disputîndu-și jocurile încă trei echipe de divizia C, ca și cea de rugbi a clubului nostru. De asemenea, echipamentul și, în special, mingile, sînt insuficiente și de proastă calitate, ca și anexele sanitare, mult sub nivelul unor cerințe modeste

— Despre lupta pentru titlu ce părere aveți ?

— Obiectivul nostru concret, deocamdată, se referă la ocuparea locului patru, cu mențiunea că, în nici un caz, nu vom coborî mai jos în clasament. Prima șansă la cîștigarea seriei o are, desigur, echipa C.S.M. Reșița. Prevăd, însă, că nu-i va fi ușor. Cred că în retur vom asista la un adevărat tur de forță din partea ceferiștilor timișoreni, mai din văzute, mai din auzite, puși pe fapte mari. Un cuvînt poate avea și Politehnica Timișoara, formație capabilă de mari surprize.

Gheorghe NERTEA

Cicerone MANOLACHE

DACĂ CÎȘTIGĂM MECIUL CU REȘIȚA...

— Dacă echipa noastră ar fi rămas să joace în continuare și în B, cu același lot folosit în campionatul trecut în prima divizie, nu încape nici o îndoială că astăzi, noi am fi fost aceia în situația, de invidiat, a C.S.M. Reșița.

Această afirmație a antrenorului **Cicerone Manolache** nu ni se pare, la drept vorbind, deloc gratuită, chiar dacă unora ar semăna cu un început de justificare. Pentru că în fond, dacă stăm și ne gîndim mai bine, nu putem ignora faptul că în vara anului 1971 C.F.R. Timișoara, părăsind plutonul de elită al fotbalului nostru, a fost obligată să cedeze, pentru a doua oară în decurs de numai doi ani, Politehnicei, o parte dintre jucătorii săi cei mai reprezentativi pe **Mehedinți, Bojin, Bodrojan** și **Regep.** Cu aceștia și cu experiența dobîndită pe parcursul unui campionat în rîndul celor mai bune formații ale țării, înclinăm și noi să credem că la sfîrșitul primei părți a întrecerii competiționale clasamentul seriei a doua ar fi avut oricum o înfățișare mult mai echilibrată, mai aproape de incertitudinea caracteristică luptei pentru promovare.

Așa însă, cu handicapul celor cinci puncte și a unui golaveraj net inferior, pretențiile — obiectiv și imparțial analizate — ale ceferiștilor timișoreni la un eventual schimb de poziții cu liderul și ocuparea în final a primului loc, ar putea fi considerate exagerat de optimiste. Și totuși...

— Obiectivul nostru pentru acest retur, spune din nou **C. Manolache,** rămîne — dincolo de orice premise actuale mai puțin promițătoare — reventrea în prima divizie. Ceea ce ne propunem nu este deloc utopic. În schimb nu va fi nici ușor de realizat. Știm bine cu toții acest lucru și tocmai de aceea ne-am pregătit în consecință. A fost o iarnă tare aspră pentru noi, anul acesta, dar sperăm că în compensație eforturile depuse își vor găsi finalitatea dorită.

— V-ați imaginat cumva aspectul viitor al luptei pentru șefia clasamentului și șansele dv., estimate prin prisma jocului rezultatelor ?

— Personal socotesc întrecerea pentru ocuparea primului loc deschisă, în ciuda avansului deținut în prezent de reșițeni. Asta înseamnă că nu exclud din lista „pretendenților" cu șanse, nici pe Minerul Baia Mare, nici pe Politehnica și nici pe C.S.M. Sibiu. În ceea ce ne privește, returul ne oferă opt jocuri pe teren propriu — printre care și acela cu actualul lider. O victorie directă asupra acestuia ne-ar mări substanțial șansele la locul I. În aceste condiții și optimismul nostru este pe deplin justificat și tot atît de justificat este și ceea ce ne propunem să realizăm.

Mihai IONESCU

Nicolae GODEANU

ÎNVINGĂTORUL LA... FOTOGRAFIE

Nicolae C. Godeanu, noul antrenor al Politehnicii Timișoara, este unul dintre apreciatii noștri tehnicieni, a cărui activitate profesională i-a permis, de-a lungul anilor, să cunoască bine fotbalul divizionar B, din cadrul seriei a II-a, ne explică, mai întîi, de pe poziția adversarului, performanța actualului lider și bineînțeles distanța, greu recuperabilă după noi, de șapte puncte față de acesta.

— C.S.M. Reșița din prima parte a campionatului nu reprezintă un fenomen chiar atît de neobișnuit. După părerea mea însă, o asemenea ascensiune, pornită din pragul retrogradării în C și realizată în numai jumătate de an pînă la pretențiile promovării în A, reprezintă incontestabil o mare performanță, dar lipsită totuși de consistența necesară unei confirmări depline imediate. Asta înseamnă că în retur, reșitenilor — lipsiți să spunem, de șansa mare care i-a propulsat atît de repede și atît de sus în clasament și în condițiile în care urmăritorii lor se vor angaja hotărît în luptă — să nu le mai fie suficient nici chiar acest mare avans de puncte, considerat mult prea devreme, nerecuperabil. În această situație este clar că bătălia pentru promovare nu este încheiată și că oricare din grupul urmăritorilor s-ar putea considera îndreptățit la satisfactia victoriei finale.

— Să înțelegem prin aceasta că și dv. vă numărați printre candidații la o astfel de satisfacție ?

— De ce nu ? Față de prima parte a întrecerii, cînd mai bine de jumătate din numărul jucătorilor noștri de bază — Brîndescu Rotaru, Surdan, Petrovici, Copăceanu, Bungău — au fost nevoiți să stea pe tușă în urma unor accidente, în retur restabilirea completă a acestora și buna pregătire realizată în perioada de iarnă ne oferă perspectiva unei comportări net superioare aceleia din toamnă și normal, a unor rezultate care să ne dea dreptul a fi prezenți la sprintul final pentru cîștigarea „cursei competiționale".

— Și cum vedeți astăzi încheiată o astfel de cursă, pe linia de sosire a competiției ?

— Ca într-o probă de 100 metri plat, în care învingătorul se decide „la fotografie".

— Într-o asemenea întrecere, în care Timișoara are totuși doi reprezentanți, s-ar părea oricum că șansele orașului se dublează.

— Da. Și pînă la urmă acesta este un lucru foarte important și poate și hotărîtor în realizarea unui obiectiv care nu mai aparține de acum doar unei echipe, ci tuturor acelora care așteaptă de la noi reparea fotbalului timișorean în drepturile sale competiționale, aș zice, legitime.

M. I.

SĂPTĂMÎNA VIITOARE ÎNCEP

„MARILE DUELURI" DIN SFERTURILE CUPELOR EUROPENE

● EXCLUSIVITATE PENTRU „FOTBAL" ● EXCLUSIVITATE PENTRU „FOTBAL" ● EXCLUSIVITATE PENTRU „FOTBAL" ●

Poate că niciodată în cele trei cupe europene interclubur forții n-au decis atîtea „șocuri de foc" ca în sferturile de finală ale actualelor ediții. De unde și perspectivele unor dueluri aspre, de mare dinamism și spectaculozitate, între adevărați giganți ai fotbalului bătrînului nostru continent. Confruntări ca **Ajax — Arsenal, Inter — Standard, St. roșie Belgrad — Dinamo Moscova, Feyenoord — Benfica** sau **Ujpest — Celtic** „înfierbîntă" încă de pe acum, sînt așteptate cu îndreptățit interes de amatorii de fotbal și de pe alte continente. Mai ales că ele deschid și un sezon internațional foarte bogat în meciuri și perspective : campionatul Europei și preliminariile C. M.

Vă prezentăm, mai jos, cîteva succinte relatări din taberele a opt protagoniste.

LONDRA

● TOTTENHAM — PROGRAM ÎNCĂRCAT
● ARSENAL, ÎN FORMĂ EXCELENTĂ

Jucînd în deplasare, sîmbătă, contra echipei **Everton**, din Liverpool, **Tottenham Hotspur** a mai izbutit să facă un pas înainte pe drumul unui foarte încărcat sezon competițional : campionat, cupă, Cupa U.E.F.A.

De altfel, Cupa Angliei a ajuns în fața disputării aceleiași etape ca și „Cupa U.E.F.A.", aceea a „sferturilor". Cîteva surprize au marcat optimile și unele din ele au necesitat rejucări.

Una din aceste rejucări va avea loc joi, la Londra, între **Arsenal** și **Derby County**. „Tunarii" par în excelentă formă, acum, cu puțin înaintea asprei dispute cu Ajax în „C.C.E.". A arătat-o și meciul nul de sîmbătă (2—2), care a fost mai curînd un succes al gazdelor, dat fiind că Arsenal a condus de două ori, prin golurile marcate de **Charlie George**, iar Derby a egalat printr-un penalty **(Hinton)** și un gol înscris în minutul 88 **(Alan Durban)**. În afară de meciul de mîine, londonezii mai au de susținut, înainte de „ciocnirea" cu elevii lui Șt. Covaci, un alt meci dificil, sîmbătă în deplasare, contra liderului clasamentului, **Mancester City**.

Să revenim însă la Tottenham. Numai cu 4 zile înaintea meciului lor de campionat de la 1 martie, „Spurs" și Everton s-au întîlnit în „Cupă". Londonezii au înscris foarte repede prin **Gilzean**, dar apoi, timp de o oră și mai bine de joc, au trebuit să facă față unor atacuri în trombă ale localnicilor, care — atunci cînd au știut să folosească așa cum trebuie extremele — au făcut să se vadă certe slăbiciuni în apărarea viitoarei adversare a U.T.A.-ei. A venit, apoi, golul lui **Peters**, care a liniștit toate spiritele...

Înaintea venirii în România, Tottenham va juca din nou în campionat, sîmbătă, pe teren propriu, contra lui **Manchester United**, căreia speră să nu-i dea prilejul unui reviriment.

Nu lipsit de interes, cred, este și faptul că, la numai trei zile de meciul retur cu **U.T.A.** din „Cupa U.E.F.A." (21.III), Tottenham va trebui să susțină, la **Leeds**, unul din cele mai grele examene ale actualului sezon : meciul din „sferturile" Cupei Angliei, contra echipei **Leeds United**. Un Leeds care aleargă, ca și Tottenham, și după campionat și după „Cupă", dar care a „scăpat" de grijile „Cupei U.E.F.A."...

STAN LEVENSON
„Morning Star"-Londra

● ● ● ● ● ● ● ● ● ● ● ● ● ●

BUDAPESTA

Doi dintre internaționalii de bază ai lui **ILLOVSZKI : Bene** (Ujpest) — stînga — și portarul **Geczi** (Ferencvaros).

ECHIPELE MAGHIARE ÎN CRIZĂ DE FORMĂ

Antrenorii echipelor maghiare **Ujpesti Dozsa** și **Ferencvaros, Imre Kovacs** și **Ferenc Csanadi**, au toate motivele să fie îngrijorați înaintea meciurilor din cupele europene. Cîteva scurte declarații ale celor doi antrenori sînt semnificative :

„Cu o asemenea formă slabă nu vom putea elimina pe Celtic Glasgow" (Imre Kovacs). De fapt, duminică, în 16-imile Cupei Ungariei, **Ujpest Dozsa** a jucat la Szombathely unde a eliminat pe Haladas după un meci anost, în care nu s-a dovedit cu nimic superioară adversarilor. A fost condusă cu 1—0, apoi **Dunai III** a egalat, iar în min. 87 **Fazekas** a înscris golul victoriei dintr-o flagrantă poziție de ofsaid ! **Ujpest Dozsa** nu a convins nici în turneul din Iugoslavia. Motivul acestei crize de formă trebuie căutat în ineficacitatea liniei de atac, și în lipsa „tunarului" **Dunai II**, accidentat, a cărui prezență este incertă în primul meci din sferturile de finală ale C.C.E. Iată formația probabilă care va fi aliniată miercurea viitoare : **Szentmihaly — Kaposzta, Maurer, Horvath, P. Juhasz, Dunai III, Zambo, Nosko, Fazekas, Bene, Toth (Göröcs).**

★

Nici **Ferencvaros** nu a corespuns în meciul de Cupă de duminică. Ea a dispus cu greu (3—1) de formația din liga a II-a, Sator Alajujhely, prin golurile marcate de **Mucha, Juhasz** și **Kü. „Meciul cu Zeleznicear va fi deosebit de greu, deoarece formația iugoslavă practică un fotbal în forță cu care nu se acomodează jucătorii noștri"** — a declarat **Ferenc Csanadi.**

Duminică se reia campionatul în Ungaria. **Ferencvaros** întîlnește echipa din Eger, partidă în care va folosi probabil aceeași formație ca și în jocul cu Zeleznicear Sarajevo : **Géczi — Novak, Pancsics, Vépi, Megyeri, I. Juhasz, Kü, Szóke, Branikovics, Albert, Mucha.**

LASZLO NISZKACS
„Nesport"-Budapesta

CUPA CAMPIONILOR EUROPENI

Ajax Amsterdam — **Arsenal** Londra
Ujpest Budapesta — **Celtic** Glasgow
Feyenoord Rotterdam — **Benfica** Lisabona
Inter Milano — **Standard** Liége
Turul : **8 martie** ; returul : **22 martie**

CUPA CUPELOR

Steaua București — **Bayern** München
St. roșie Belgrad — **Dinamo** Moscova
A. S. Torino — Glasgow **Rangers**
Atvidaberg Stockholm — **Dinamo** Berlin
Turul : **8 martie,** returul : **22 martie**

CUPA U.E.F.A.

Juventus Torino — **Wolverhampton**
Turul : **5 martie,** returul : **22 martie**
U. T. Arad — **Tottenham** Londra
Turul : **7 martie,** returul : **21 martie**
Ferencvaros Budapesta — **Zelezniciar** Sarajevo
Turul : **9 martie,** returul : **22 martie**
F. C. Lierse — **A. C.** Milan
În tur : **0—2,** returul : **7 martie.**

MÜNCHEN

BECKENBAUER VA JUCA LA BUCUREȘTI !

A fost o săptămînă grea pentru **Bayern München.** Miercurt, băieții lui **Udo Lattek** au susținut un meci foarte dificil de cupă cu Eintracht Braunschweig, iar sîmbătă au jucat în campionat, în deplasare, cu Borussia Mönchengladbach. Ambele examene au reușit. Victorie cu Eintracht (3—1), dar după prelungiri (autorii golurilor **Grzyb** — în proprie poartă, **Hoeness** și **Beckenbauer)** și astfel, **Bayern** s-a calificat în sferturile de finală ale Cupei R.F.G. Sîmbătă, la Mönchengladbach, Bayern a terminat la egalitate (2—2) cu Borussia, după ce a fost condusă cu 2—0. În această partidă münchenezii au jucat foarte bine împotriva unui adversar deosebit de periculos pe teren propriu. **Netzer**, de la gazde, a fost excepțional reușind să-l marcheze foarte bine pe „tunarul" **„Gerd Müller**, care a avut totuși trei ocazii dar nu a putut să le fructifice. **Schneider** și **Roth** sînt autorii golurilor marcate de Bayern. În acest meci **Beckenbauer** a avut sarcini pur defensive pe post de „libero" în care a dat deplină satisfacție.

Sîmbătă, Bayern susține ultimul meci înaintea plecării la București. Întîlnirea cu F.C. Kaiserslautern nu este privită cu îngrijorare de **Udo Lattek**, cu atît mai mult cît ea are loc pe teren propriu. Așadar, se contează pe două puncte și poate pe o apropiere în clasament de lider (Schalke 04), care

„Mai sînt 6 minute !". UDO LATTEK, antrenorul lui Bayern, surprins într-un moment în care abia așteaptă să se termine meciul...

în prezent are trei puncte avans față de Bayern.

În ultimul timp antrenorul **Udo Lattek** nu a schimbat formația (**Beckenbauer** este complet restabilit așa încît se contează pe prezența sa și la București). Iată deci, formația probabilă : **Maier — Hansen, Breitner, Schwarzenbeck, Beckenbauer, Roth, Schneider, Zobel, Müller, Hoeness, Suhnholz**

GÜNTER GRABS
„S.I.D".-Düsseldorf

● ● ● ● ● ● ● ● ● ● ● ● ● ●

BELGRAD

PRIMA ȘANSĂ — ZELEZNICEAR

Zeleznicear Sarajevo — o echipă fără vedete și internaționali — este la ora actuală, împreună cu Steaua roșie Belgrad, cea mai bine cotată formație din Iugoslavia.

Lider în campionat după 18 etape, Zeleznicear Sarajevo are prima șansă în partida cu Ferencvaros Budapesta, din cadrul Cupei U.E.F.A.

Antrenorul **Milan Ribar** este optimist : **„Sîntem avantajați de faptul că susținem primul joc în deplasare. După forma actuală a celor două echipe sînt convins că vom obține calificarea"** — a declarat antrenorul echipei din Sarajevo.

Formația probabilă este aceeași ca și în meciul de duminică în care **Zeleznicear** a dispus după o mare luptă de Radniciki Kragueva, cu 2—0, prin golurile marcate în ultimele 4 minute : **Janiusz — Hrvat, Becerspasici, Brateci, Katalinski, Hagiaptici, Jerusici, Kolovici, Bukal, Sprecio, Derakovici.**

DUȘAN BUGARIN

AMSTERDAM

AJAX NU POATE RATA CALIFICAREA !

Marșul triumfal al echipei **Ajax Amsterdam** în campionatul Olandei continuă... Băieții lui **Ștefan Covaci**, care a devenit extrem de apreciat și popular în „Țările de jos", au mai obținut duminică o victorie categorică : 4—0 cu Excelsior. Renumitul **Cruyff** a marcat două goluri, iar celelalte două au fost „opera" unor...adversari. Rezultatul putea să fie și mai categoric în favoarea lui Ajax, dar, după cum declara după meci **Covaci**, întîlnirea n-a constituit mai mult decît un bun antrenament înaintea partidei cu Arsenal din sferturile de finală ale C.C.E.

Ultima repetiție generală înaintea partidei cu echipa tunarilor din Londra este programată vineri cu **F.C. Groningen** în cadrul campionatului.

În ce privește jocul cu Arsenal, **Covaci** ne-a făcut următoarea declarație : **„Am încredere în băieții mei. Dacă Cruyff va fi în zi bună în cele două partide, nu ne poate scăpa calificarea. I-am văzut pe londonezi zilele trecute. Trebuie să recunosc că Arsenal este o echipă solidă, dar nu atît de tehnică ca și formația mea".**

Echipa probabilă : **Stuy — Suurbier, Blankenburg, Hulshoff, Krol, Haan, Muhren, Swart, Van Dijk, Cruyff, Keizer.**

HAPPEL, UN „SPION" GHINIONIST

Al doilea reprezentant al fotbalului olandez, **Feyenoord** din Rotterdam, și-a pus pe drumuri antrenorul în ultimul timp. **Happel** s-a deplasat de mai multe ori în Portugalia pentru a observa pe adversarul echipei sale, **Benfica Lisabona.** Dar, **Jimmy Hogan**, antrenorul portughezilor, parcă s-a jucat cu el ca pisica cu șoarecele. Ori de cîte ori **Happel** a fost în tribunele stadionului din Lisabona, Benfica a știut să aranjeze în așa fel lucrurile, să joace atît de lent, fără să forțeze, fără să etaleze calitățile individuale ale jucătorilor săi, încît „spionul" lui Feyenoord să nu vadă nimic din ceea ce îl interesa. Asta n-a împiedicat însă pe Benfica să cîștige fiecare joc.

Cu o duminică înainte, **Happel** a fost prezent la jocul Benfica—Tirsense. Echipa lui **Eusebio** a jucat în pas de... promenadă, dar a speculat orice ocazie ivită și a cîștigat cu... 7—0. După meci, Happel a declarat următoarele ziariștilor : **„Abandonez. Din nou am venit la Lisabona și din nou n-am putut vedea pe adevărata echipă Benfica din meciurile internaționale. Este o mare diferență de valoare între campioană și adversarii săi. Proiectasem să vin și duminica viitoare, dar am renunțat. Am reținut totuși, acum, cîteva individualități: Humberto, Simoes, Eusebio, Arturo Jorge, Diortas și Néné. Portarul însă, José Henrique, mi s-a părut lipsit de calmul de care va avea nevoie la 8 martie. Pentru Eusebio am deja pregătiți cinci jucători ca să se ocupe de el".**

BEN DE GRAAF
„De Volkskrant"-Amsterdam

„Cupa campionilor europeni" invitată, împreună cu Ajax, la... palatul regal. Principesa Irene n-a rezistat și i-a satisfăcut curiozitatea prințului Carlos...

VEDETELE GAZONULUI

HANS HUBERT VOGTS

BORUSSIA MÖNCHENGLADBACH

Jucător puternic, rapid, ambițios, care lovește la fel de bine mingea cu ambele picioare, **Hans Hubert Vogts** — fotbalistul anului vest-german — este unul din piloniĭ echipei campioane, Borussia Mönchengladbach, și al reprezentativei R.F. a Germaniei.

Născut la 30 decembrie 1946 într-o localitate de lîngă Mönchengladbach, **Vogts** și-a început cariera sportivă la actualul său club. El s-a impus prin calități excelente de fundaș, a jucat de mai multe ori în reprezentativa de juniori, apoi de 3 ori în cea de tineret și la 21 de ani a fost selecționat de **H. Schön** în națională.

Debutul a fost în 1967, în meciul cu Iugoslavia din Campionatul Europei. De atunci, **Vogts** (1,68 m și 67 kg) a îmbrăcat de 41 de ori tricoul reprezentativei și dacă n-ar fi suferit cîteva accidente (chiar și în prezent este lovit, și a fost operat de menisc) ar fi fost nelipsit din națională.

Titular în toate partidele susținute de R.F.G. la turneul final C.M. din Mexic. În schimb, din cauza deselor traumatisme, în preliminariile Campionatului Europei n-a participat decît la cele două întîlniri cu Polonia. Continuă însă, să fie un om de nădejde al lui **Schön**.

SECVENȚE DIN FOTBALUL OLANDEZ

Nu mai este un secret pentru nimeni că în ultimii ani fotbalul din „țara lalelelor" s-a afirmat în mod categoric pe plan internațional. Ciclul iberic (reprezentat de **Real Madrid** și **Benfica**), cel italian (exponenți : **A.C. Milan** și **Inter**) și cel britanic (purtători de cuvînt — **Manchester United, Celtic, Leeds**) au fost urmate de ciclul olandez, prin **Ajax** și **Feyenoord**. Iată de ce ne-am gîndit să vă prezentăm cîteva scurte secvențe din viața fotbalului olandez.

●

● Multă vreme, soccerul olandez s-a bucurat de o reputație deloc măgulitoare, aceea a „fotbalului picioarelor rupte" din pricina duritățiĭ extreme în care se juca. Jucătorii de valoare tehnicieni desăvîrșiți n-au lipsit : **Backuys** și **Smits** mai întîi **Lenstra, Wilkes, Rijvers, De Harder, Timmermans** mai apoi au fost cei mai reprezentativi. Aceștia, ca și alții de altfel, au și fost solicitați de nenumărate echipe italiene, belgiene, franceze unde au activat ani de-a rîndul. Ieșirea din anonimat însă, se produce abia din ediția 1968—69 a „Cupei campionilor europeni" mulțumită celor două cluburi-fanion — Ajax și Feyennord, prin cunoscutele lor succese.

● Pe plan intern competiția cea mai însemnată a Olandei este, evident, campionatul, care în prima și a doua ligă cuprinde cîte 18 echipe. Ultimele două echipe retrogradează automat, locul lor fiind luat de primele două din eșaloanele imediate inferioare. În rest sînt organizate campionate la toate nivelurile : regionale, orășenești, sătești etc.

● În această țară cu circa 13 milioane de locuitori și cu o suprafață cu puțin peste 33.000 km² activează aproape **800.000 jucători legitimați**, ceea ce înseamnă 22 jucători sau două echipe la km² ! Și cifra devine și mai elocventă dacă ne gîndim că în majoritate acest impresionant efectiv activează pe o suprafață restrînsă, în patrulaterul **Amsterdam-Utrecht-Rotterdam-Haga** ! Să ne mai mirăm atunci că la o finală Ajax-Panathinaikos jucată la Londra sau o rejucare Ajax—Benfica la Paris, ambele în cadrul „C.C.E.", echipa olandeză a fost asaltată de 30 000 și respectiv 60 000 spectatori ?

● Statutul jucătorilor este cel de semiprofesioniști, circa 1 300 jucători avînd contracte cu cele 76 cluburi din care fac parte. Federația a fost înființată în anul 1889 și s-a afiliat în 1904 la F.I.F.A.

DOCUMENTAR

● Echipa națională a susținut pînă în prezent 292 meciuri, din care a cîștigat 127, 55 le-a terminat la egalitate și a înregistrat 110 înfrîngeri. În prezent este angajată în preliminariile C. M. unde adversarul cel mai dificil pare a fi Belgia. Conducerea federației duce de cîtva timp o altă politică față de echipa națională, arată mai mult interes față de ea, ceea ce i-a făcut și pe componenții ei să-și schimbe optica, fiind interesați să fie selecționați. În acest fel se vor evita situații curioase ca aceea a lui Cruyff care numără doar 14 selecționări în echipa națională !

● În Olanda activează în prezent și o serie de jucători străini ca austriacul **Hasil**, belgianul **Devrindt**, vest-germanul **Blankenburg**, dar și peste hotare evoluează jucători olandezi : **Bergholtz, Mulder, Rijnders, Veerdonk, Suurendonck etc.**

● Cele mai cunoscute echipe olandeze de club, afară de **Ajax** (14 ori campioană, 7 ori Cupa) și **Feyenoord** (10 ori campioană, 2 ori Cupa) sînt : **Sparta Rotterdam** înființată în 1888, de cinci ori campioană și de două ori Cupa țării : **P.S.V. Eindhoven** înființată în 1908, de trei ori campioană și de trei ori cîștigătoare a Cupei țării.

● Principalele stadioane ale țării: **Stadionul Olimpic Amsterdam 65 000 locuri, Hengelo 35 000 locuri, Nimegue 30.000 locuri, Enschede 30 000 locuri, Haga 25 000 locuri, Feyenoord 65 000 locuri.**

L. T.

ÎN BRAZILIA SAMBA ANTRENORILOR

Poate în nici o țară din lume nu se produc atîtea schimbări de antrenori, în timpul pauzei estivale, ca în Brazilia. Și, de obicei, această veritabilă „sambă" a tehnicienilor începe înainte de Carnaval. De fapt, tot timpul anului cronica fotbalistică este presărată cu asemenea evenimente, cu care lumea fotbalului a început să se obișnuiască. Dar, „divorțurile" și „încuscririle" sînt mai numeroase și mai senzaționale, în special în această perioadă. Ultimele vești :

●

...Zagalo, antrenorul național, a părăsit pe Fluminense și a optat pentru... rivalul Flamengo. Cine-l va succeda la Fluminense ? Nu se știe Cel puțin pînă la alegerea noului președinte al clubului. Se vorbește totuși, de Castilho, fostul portar al **Braziliei 1954**.

...La Corinthians s-a prezentat noul conducător tehnic : **Sarno**, care l-a înlocuit pe **Baltazar**, iar acesta la rîndul lui pe... Sarno !

...Curitiba l-a pierdut pe Tim, unul din cei mai fini strategi brazilieni, mare amator de fraze picante și... bucătărie bogată ; el a preluat destinele echipei Botafogo. **„Cu Jairzinho în echipă nu mai e nevoie de mine duminica la stadion. Botafogo poate să cîștige și în absența mea"** — a declarat Tim. Nu se știe însă, ce a spus **Aimore Moreira**, care l-a urmat la Curitiba.

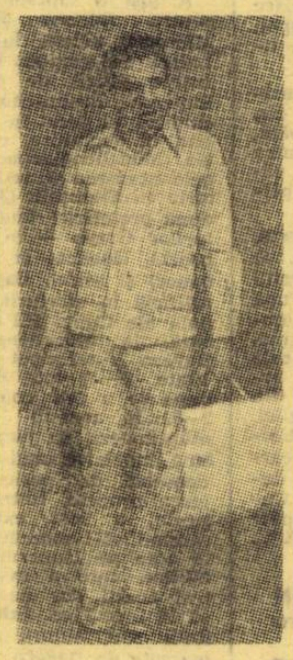

Imagini obișnuite în fotbalul brazilian: antrenorul și-a făcut valiza (Zizinho).

...**Otto Gloria** flirtează cu Vasco da Gama, în timp ce Gremio Porto Alegre face toate eforturile să-l păstreze. Va reuși sau nu ? Totul este în funcție de... „rotunjimea" argumentelor...

...La Palmeiras, **Brandao** (fost la Sao Paulo) a început... curățenia în lotul de jucători, în timp ce fostul antrenor al acestui club, **Minelli**, conduce antrenamentele jucătorilor de la Portuguesa.

...Doi nehotărîți : 1) **Zizinho** a plecat de la America, dar nu știe încotro să-și îndrepte pașii. F. C. Sao Paulo îi face ochi dulci, însă **Zizinho** își adoră casa și plajele de la Rio. 2) **Evaristo** nu mai are contract la Recife, dar nici perspective de a semna altul nou. Deocamdată...

...În fine, **Yutrich** și-a manifestat dorința de a pleca de la America (Belo Horizonte), iar Cruzeiro... să-l angajeze. **Tostao** însă, s-a declarat fățiș împotriva antrenorului **Yutrich**, astfel că **Fantoni** a rămas la postul său, deși și cu el are ceva **Tostao**.

●

Știri de acest gen abundă în coloanele rubricilor de sport, ca un fel de invitație la.. samba. Impresia generală este că antrenorii, înaintea oricăror calități, trebuie să îndeplinească una esențială : să se obișnuiască cu... mutațiile. E suficient să pierzi trei-patru puncte în campionat și, gata, trebuie să-ți faci bagajele...

Carnet extern

„FEBRA" SELECȚIONERILOR

Pe filele agendei acestui început de an și-au făcut loc, poate ca niciodată, o sumedenie de evenimente și fapte deosebit de grăitoare în ce privește preocupările actuale ale forurilor de specialitate și perspectivele activității internaționale oficiale. Pentru că predomină vestile care pun în evidență tocmai pregătirile loturilor reprezentative, în unele țări în perioade în care, în alți ani, nu se prea obișnuia.

Să rememorăm cîteva din aceste acțiuni. Lotul maghiar a întreprins un turneu de pregătire în Spania — Brazilia. Antrenorul sovietic **Al. Ponomarev** și polonezul **Gorski** și-au supus jucătorii selecționabili unor stagii de aproximativ două săptămîni în Iugoslavia, pe coasta dalmată, unde au și susținut cîteva meciuri. Lotul austriac, condus de **Stassny**, a fost cantonat în Italia, s-a antrenat intens și apoi a disputat cîteva jocuri dintre care unul în Tunisia. La Coverciano, tot în Italia, și-a anunțat sosirea și lotul olimpic danez, în același scop al pregătirilor. De curînd, știri sosite din nordul europei vestesc că antrenorul suedez, **Ericsson**, și-a deplasat lotul reprezentativ, pentru 15 zile, în Madeira (Portugalia), iar **Curtis** pe cel norvegian în Israel pentru o perioadă de antrenamente pe terenuri și o vreme propice. Selecționerul bulgar, **Spasov**, a profitat de prezența în Bulgaria a echipei Dinamo Moscova pentru a-și antrena lotul A (=olimpic) în compania oaspeților.

Însăși faptul, relatat de noi, că **Alf Ramsey** a obținut acordul federației și al ligii cluburilor profesioniste pentru subordonarea campionatului intereselor echipei naționale constituie un lucru cu adîncă semnificație. Ca și schimbarea de atitudine a cluburilor față de echipele naționale petrecută în Olanda, Belgia și Franța unde — spre deosebire de alți ani — stagiile loturilor reprezentative devin mai dese. Chiar frămîntările în jurul alegerii antrenorilor federali, existente la ora actuală în unele țări (Elveția, Luxemburg etc.) dovedesc direcții precise de preocupare în sînul federațiilor naționale.

Toate acestea la un loc exprimă cu deosebită claritate — și, în același timp, subliniază necesitatea și oportunitatea turneului întreprins de lotul nostru în Turcia și Grecia — că pretutindeni se acordă o deosebită importanță pregătirii din timp a jocurilor internaționale, a echipelor naționale, că se pune mare preț pe comportări din cele mai bune și obținerea unor rezultate favorabile, că se anunță mai cu seamă în Campionatul Europei și în preliminariile campionatului mondial, indiferent de mărimea forțelor fotbalistice angajate, „întreceri de foc"

Petre GAȚU

MINIFOTBALUL, UN SPECTACOL

În fața unui public numeros și a camerelor de televiziune, în sala Institutului de cultură fizică din capitala Uniunii Sovietice s-a disputat nu de mult un meci care a opus două echipe de generații diferite, evoluînd sub titulaturile reprezentativa U.R.S.S. și selecționata Moscova. În „națională" apăreau foste glorii ale fotbalului sovietic (cel mai tînăr avea 35 de ani). Selecționata Capitalei era alcătuită din tinere mlădițe ale școlilor cu profil de fotbal, în vîrstă de 12—13 ani. Poarta speranțelor a fost apărată de „bunicul" Homici, în timp ce în echipa internaționalilor Tișcenko, Krîjevski, Paramonov, Streltov și Ilin, ultima nădejde a fost istețul și foarte spectaculosul portar Vitea Kasatkin (13 ani) de la școala sportivă a clubului „Torpedo".

S-a jucat pe un teren de baschet, cu porți de handbal, după reguli simplificate și meciul a scos la iveală frumusețea și posibilitățile nebănuite ale mini-fotbalului. Televiziunea sovietică a filmat partida iar pelicula va fi difuzată școlilor, taberelor de pionieri etc., ca material documentar menit a servi la difuzarea noului joc.

Meciul, condus de faimosul arbitru Latîșev, a fost extrem de disputat, cu numeroase faze de gol de un rar dinamism. Sarcina internaționalilor a fost îngreunată și de faptul că Homici acoperea poarta cu statura sa de uriaș, iar princhindeii au fost opriți regulat de zborurile acrobatice ale micului Kasatkin. Golul victoriei a fost înscris către finele partidei, de către internaționali.

În urma afluxului de cereri, T.V. Moscova va retransmite excepționalul spectacol sportiv.

DE PRETUTINDENI • DE PRETUTINDENI

PROPUNERI PENTRU VIITORUL CONGRES U.E.F.A.

De curînd a avut loc la Roma o reuniune a reprezentanților unui grup de federații din Europa pirntre care Austria, Belgia, Franța, R. F. a Germaniei, Olanda, Spania, Portugalia, Italia **etc.**

După ce reprezentantul federației olandeze, Van Merle **a relatat cauzele pentru care Ajax Amsterdam nu a putut disputa finala „Cupei Intercontinentale",** delegații au hotărît în unanimitate ca la Congresul U.E.F.A. care se va ține în ziua de 7 iunie a.c. la Viena să se facă propunerea ca în viitor participarea la această finală neoficială să nu fie obligatorie așa cum intenționează U.E.F.A. să stabilească, ci să rămînă la latitudinea clubului interesat.

O altă propunere adoptată de toți cei prezenți și care și ea va fi susținută la Congres este aceea privitor la reprezentativele „under 23". În acest sens se va susține inițiativa federației italiene ca la aceste competiții să fie admiși cel puțin patru jucători de fiecare echipă cărora să nu li se stabilească o limită de vîrstă. În plus, jucătorii care împlinesc 23 de ani chiar în timpul unei competiții oficiale de tineret să aibă dreptul să joace pînă la terminarea acestuia.

SISTEMUL COMPETIȚIONAL SOVIETIC PE ANUL 1972

Anul acesta sezonul oficial în U.R.S.S. va începe la 5 martie cu jocurile primului tur al Cupei, organizat pe opt grupe zonale. La aceste partide vor lua parte și formațiile din Liga superioară și Liga I.

Campionatul va debuta la 5 aprilie. Liga superioară va avea, ca și anul trecut 16 echipe, ultimele două urmînd să retrogradeze la sfîrșitul sezonului. În schimb, în Liga I vor participa 20 și nu 22 de echipe, ca în 1971. In fine, Liga a II-a va avea 7 grupe zonale (inegale ca număr de formații). Cîștigătoarele vor disputa un turneu final pentru desemnarea celor trei echipe care vor promova în Liga I, de unde vor retrograda ultimele trei.

În ce privește Cupa, în regulamentul ei de desfășurare a intervenit o modificare : sferturile și semifinalele vor comporta jocuri tur-retur.

STANLEY ROUS, PARTIZANUL REFORMELOR...

Comentînd calendarul supraîncărcat pe care îl au echipele engleze de fotbal, președintele forului suprem internațional, sir Stanley Rous, **a sugerat federației engleze** constituirea unui organism special, un fel de „superligă" **cum a numit-o el, care să se ocupe exclusiv de întocmirea** calendarului și organizarea activității competiționale.

„În caz contrar, a spus Rous, **fotbalul englez va cădea într-un haos fără posibilitate de ieșire. Jucătorii** englezi **vor fi nevoiți să susțină 3—4 meciuri pe săptămînă ceea ce ar fi ucigător".**

Pentru punerea în practică a acestei propuneri sir Stanley Rous **a mai spus că este necesară** reducerea numărului de echipe din prima ligă la 18 sau chiar 16 față de 22 cîte sînt în prezent.

A PĂȚIT-O !...

Fotbalul din Israel nu-i lipsit nici el de scenele surprinse pe arenele europene. La un recent meci amical disputat la Tel Aviv de formația vest-germană Borussia Mönchengladbach, spectatorii au provocat incidente care au necesitat intervenția poliției. Unul din ei a pățit-o : l-au înhățat polițiștii, fără menajamente, cum se vede, și l-au scos de pe stadion.

„VAI, SÎNTEM DEZOLAȚI"...

Cei doi apărători ai echipei Lanerossi par teribil de dezolați de faultul comis asupra milanezului Benetti.

Dac-ar fi să dai crezare acestei fotografii, ar însemna să conchizi că faulturile în campionatul italian sînt o adevărată raritate, într-atît de dezolați sînt cei care au comis infracțiunea din imaginea fotoreporterului Carlo Fumagalli...

Ceea ce nu e tocmai exact...

O poate spune, într-un eventual moment de sinceritate, chiar Benetti care nu se bucură de reputația de a fi printre cei mai blînzi jucători peninsulari.

ÎNTÎMPLĂRI... ÎNTÎMPLĂRI...

● **Serios lovit la un genunchi în cursul unui meci, jucătorul belgian COLASSE (A.E.C. Mons) a fost scos de pe teren și medicul i-a prins rana cu trei agrafe. COLASSE însă n-a rămas pe tușă, ci a reintrat în joc. Dar în eforturile depuse i-au căzut agrafele; medicul a intrat din nou în funcțiune, dar de data aceasta a trebuit să-i pună cinci agrafe...**

● **Cîteva clipe după ce RIVA (Cagliari) a înscris al doilea gol în partida cu Atalanta, în tribună s-a prăbușit un infocat suporter al lui Cagliari ; suferise un atac de cord...**

PERFECȚIONARE

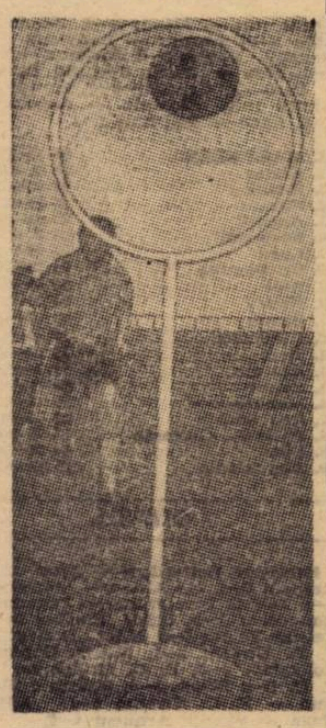

Iată un mijloc pentru perfecționarea trasului la poartă și, în general, pentru obținerea preciziei în transmiterea mingii. Aparatul este simplu și ușor de confecționat. Un jalon la a cărui extremitate superioară este montat un cerc cu un diametru mai mare decît al balonului. El este folosit de fotbaliștii cehoslovaci în antrenamentele lor. Mingea șutată sau pasată trebuie să treacă prin inel. Prin repetări se ajunge la deprinderi, la precizie.

SORA FOTBALISTULUI

Cunoscutul internațional englez *Peter Osgood* are o soră. Și sora sa (19 ani) joacă și ea fotbal. Dar nu la Chelsea, ci la Windsor Rovers, un club feminin. Mandy Osgood — așa se numește — are nu numai un șut puternic (și marchează multe goluri spectaculoase, ca fratele ei), ci — cum se vede în fotografie (Mandy este în stînga) — și multă forță, cu care de multe ori își îngenunchiază adversarele...

extern MAGAZIN extern

● *Echipa campioană a Franței, Ol. Marseille, în dorința de a se organiza după modelul cluburilor engleze, intenționează să angajeze un „general-manager" care să poarte întreaga responsabilitate a activității. S-a vorbit întîi de Kader Firoud, antrenorul lui Nimes, de internaționalul iugoslav Pantelici (pe care l-a dat cu împrumut unei alte echipe) și chiar de Helenio Herrera. În cele din urmă se pare că titularul acestui post va fi un sud-american, al cărui nume n-a fost încă făcut cunoscut.*

● *Internaționalul polonez Grzegorczyk a fost achiziționat de clubul francez R. C. Lens cu care a semnat un contract pe doi ani de zile. De notat că el va juca alături de un alt internațional compatriot, Faber.*

● *În locul austriacului Melchior al cărui contract a expirat, federația luxemburgheză a angajat ca antrenor federal pe francezul Gilbert Legrand care de patru ani activează în această țară la clubul Esch — sur — Alzette.*

● *Federația de fotbal mexicană a făcut cunoscut — cum se știe — celei braziliene că nu va putea participa la Cupa Independenței la care a fost invitată. Motivul acestui refuz îl constituie faptul că ediția actuală a campionatului național este extrem de interesantă și desfășurarea ultimelor etape se suprapune cu competiția organizată de brazilieni. O amînare a jocurilor de campionat ar însemna numeroase pierderi materiale pentru cluburi.*

● *Cît de mare este amploarea pe care a luat-o fotbalul în China ne-o dovedește și faptul că într-o singură așezare omenească de aproximativ 11 000 locuitori, Si Yang, există la ora actuală 20 terenuri de care beneficiază cele 27 echipe cu un efectiv total de peste 500 jucători !*

● Pentru repetate și grave injurii aduse arbitrilor, Malcolm Alisson, managerul echipei engleze Manchester City, a fost sancționat cu interdicția pe viață de a conduce din teren orice echipă de fotbal. *El funcționează mai departe în aceeași post, dar activitatea lui se reduce numai la conducerea antrenamentelor.*

● *Cea de-a doua manșă a meciului din cadrul Cupei Angliei West Ham United (echipa lui Bobby Moore) și Hereford, o echipă de amatori, a atras peste 42 000 spectatori plătitori. Și aceasta într-o zi de lucru și la o oră total nepotrivită (ora 14)! De notat că la acest meci, cîștigat de prima echipă cu 3—1, marea revelație a fost „bătrînul" Geoff Hurst autorul celor trei goluri ale echipei sale.*

mozaic

FOTBAL LA... SAPPORO

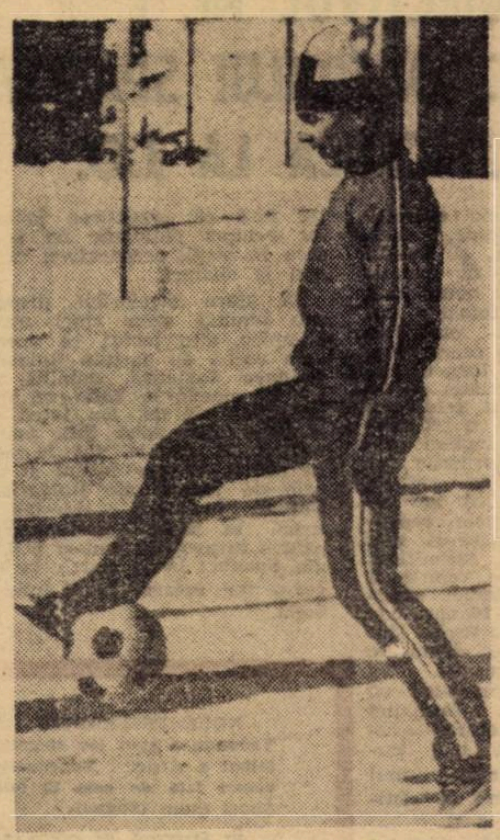

Scenă obișnuită în fotbal : un jucător antrenîndu-se pe zăpadă. Numai că personajul din această fotografie nu-i un fotbalist aflat în pregătire, ci un sportiv — și nu unul oarecare — ce flirtează cu balonul rotund în lipsă de ocupație în specialitatea sa. Este cunoscutul schior austriac **Karl Schranz**, „eroul deciziei de la Sapporo" prin care a fost exclus de la J.O. În așteptarea acestei decizii, bănuită de altfel, **Schranz** și-a acoperit timpul liber jucîndu-se pe aleile satului olimpic din Sapporo cu mingea de fotbal, de fapt un... prieten mai vechi.

FOTBAL

REDACȚIA ȘI ADMINISTRAȚIA
str. V. Conta nr. 16, etajul V, București, sectorul 1, telefoane : 11.10.05 (centrală), 12.95.96

Prezentarea artistică : **Liviu BOBOCEA**
Prezentarea grafică : **Alexandru MUSCA**

...ȘI CÎINELE A INTRAT ÎN... JOC !

Ceea ce vedeți în aceaste fotografii nu sînt scene de joacă, ci întîmplări petrecute cu prilejul unui meci de cupă disputat între echipele daneze B. 1903 Copenhaga și Velje. Cîinele se numește Charlys Tante, și s-a năpustit la un moment dat pe teren tocmai cînd un jucător al echipei B. 1903 se pregătea să șuteze, cîștigînd... prin atac de deposedare, jocul cu capul și dribling... duelul cu jucătorul lui B. 1903 Copenhaga. Întîmplarea a stîrnit, desigur, hazul tribunelor.

MAREA RIVALITATE SCOȚIANĂ

Este recunoscută marea rivalitate dintre echipele scoțiene *Celtic* și *Rangers*. Iată o mostră de cum se joacă într-un meci între aceste eterne rivale. O adevărată „grămadă" în fața porții lui Rangers !...

FOTBAL PE TOATE MERIDIANELE

ANTRENORI ROMÂNI SOLICITAȚI PESTE HOTARE

● Cu ocazia turneului lotului reprezentativ în Grecia, conducerea clubului **Olympiakos Volos** și-a exprimat dorința de a beneficia de serviciile unui antrenor român, în calitate de director tehnic al clubului, începînd cu viitorul sezon competițional. Urmează ca în luna martie, un reprezentant al clubului din **Volos** să facă o vizită la București spre a discuta problema cu conducerea F.R.F.

● De mai multă vreme, clubul **Istanbulspor** l-a solicitat pe antrenorul **Traian Ionescu** (care, așa cum se știe, a mai activat în **Turcia**, la **Fenerbahce**), să preia conducerea tehnică a primei sale formații. Este posibil ca intenția clubului turc să se realizeze din sezonul viitor, în funcție de tratativele dintre reprezentanții săi și ai forului nostru de specialitate.

● Cum se știe, doi antrenori români, **Titus Ozon** și **Nicolae Oaidă**, au plecat, luna trecută în Libia, la solicitarea federației din această țară. Primele vești sosite de la ei ne înștiințează că **Ozon** activează la **Tripoli**, iar **Oaidă** la **Benghazi**, ei avînd rolul de coordonatori tehnici ai întregii activități fotbalistice din respectivele orașe.

● Clubul francez din prima divizie Nancy l-a solicitat pe antrenorul **Cornel Drăguşin** spre a prelua direcția tehnică a echipei sale.

PRONOSPORT

Pronosticurile noastre la concursul nr. 10 din 5 martie 1972.

1. Cimentul Medgidia—C.F.R. Cluj	2
2. F.C. Galați—Farul	1 X
3. C.F.R. Timiș.—S.C. Bacău	1
4. Metalul Plopeni—Crișul	1
5. Tractorul—Politehnica	X 2
6. Olimpia S.M.—„U" Craiova	1 X
7. Catania—Palermo	X
8. Foggia—Ternana	1
9. Genoa—Reggiana	1 X
10. Modena—Como	2
11. Perugia—Brescia	1
12. Sorrento—Reggina	1 X 2
13. Taranto—Novara	1

ANCHETA REVISTEI „FOTBAL" PRINTRE SELECȚIONERII „CELOR OPT"

ASTĂZI RĂSPUNDE

Alf RAMSEY: „SÎNT ÎNCREZĂTOR CĂ ANGLIA VA DEVENI CAMPIOANA EUROPEI!"

L-am abordat, nu prea ușor, pe **Alf Ramsey** care, ca de obicei, a fost scump la vorbă dar foarte precis și încrezător în aprecieri. De altfel, selecționerul echipei **Angliei** se bucură de un renume bine stabilit în materie de pronosticuri încă din anul 1965, cînd a prezis victoria echipei **Angliei** în C.M. De atunci, noi ziariștii îl respectăm de două ori mai mult...

În privința meciului direct al echipei sale, dubla întîlnire cu selecționata **R.F. a Germaniei**, sir **Alf Ramsey** este de părere că elevii săi vor trece de cei ai lui **Helmuth Schön.** El socotește că această a 8-a întîlnire dintre reprezentativele celor două țări, a 6-a de cînd el deține funcția de selecționer al reprezentativei, va fi cel mai nimerit prilej pentru a se da uitării ultimul rezultat, acea înfrîngere de la **Leon**, cînd englezii au pierdut cu 2—3 după ce au condus cu 2—0. **Ramsey** n-a omis să adauge că **„oricare fotbalist englez ar fi încîntat să i se ofere prilejul să joace în această partidă care va fi însă foarte dificilă pentru cei care vor îmbrăca pînă la urmă tricourile echipei naționale"**.

Apreciind, în continuare, situația echipei sale în momentul dublei confruntări cu selecționata vest-germană, **Ramsey** crede că la ora primului meci (29 aprilie), el se va găsi în situația de a efectua selecționarea după o pauză de cinci luni a selecționabililor în meci oficial, cu echipa reprezentativă. **„În vreme ce adversarii noștri, cu felul lor metodic atît de obișnuit, vor fi antrenați în acea perioadă la perfecțiune"**, adaugă sir **Alf.** Dar tot el ține să adauge că.. **„sînt foarte încrezător că Anglia va deveni campioana Europei în luna iunie..."**

Sir ALF RAMSEY, omul care a adus cele mai mari satisfacții fotbalului insular

Pentru a se împlini acest pronostic al său, sigur că **Ramsey** a făcut o anticipare și pentru celelalte întîlniri din sferturile de finală ale „Campionatului Europei". El crede că echipa **Ungariei** va învinge pe aceea a **României**, că selecționata iugoslavă va ieși victorioasă în meciurile cu selecționata sovietică și că, în sfîrșit, **Belgia** nu va putea reprezenta un obstacol de netrecut pentru selecționata italiană.

Mai departe, managerul reprezentativei Angliei anticipează un succes al elevilor săi în lupta cu „squadra azzurra", din semifinalele competiției și o victorie, în finală, în partida fie cu reprezentativa **Ungariei**, fie cu aceea a **Iugoslaviei** — formații pe care le socotește de forțe sensibil egale.

STANLEY LEVENSON

Londra, 29 februarie

În numărul viitor opiniile selecționerului reprezentativei R.F. a Germaniei, HELMUTH SCHÖN

CORESPONDENȚĂ SPECIALĂ DIN SOFIA

OBIECTIVUL Nr. 1 AL SELECȚIONERULUI SPASOV: CALIFICAREA LA J.O.

La 4 martie se reia campionatul **Bulgariei.** Reîncepe, deci, duelul dintre **T.S.K.A.** și **Levski Spartak** pentru titlul de campioană. Dar, alături de campionat, pentru amatorii de fotbal din țara noastră încep și emoțiile : se va califica sau nu reprezentativa noastră pentru turneul final al Jocurilor Olimpice de la **München ?** Răspunsul este cu atît mai greu de dat cu cît cealaltă echipă cu care luptăm este formația **Poloniei**, o formație redutabilă. Și pentru că ambele federații au anunțat că vor arunca în luptă primele reprezentative, disputa cîștigă și mai mult în importanță, semnificațiile ei cresc. De aceea, cele două partide cu echipa **Poloniei**, stabilite pentru datele de **16 aprilie** la **Sofia** și **7 mai** la **Varșovia**, sînt așteptate cu un interes demn de importanța acestor meciuri. Vă veți întreba ce se mai aude cu meciul în compania formației olimpice a **Spaniei.** Returul acestei partide preocupă mai puțin, întrucît, reamintim, anul trecut formația noastră a cîștigat în meciul tur cu 8—2.

Deci scopul nr. 1 în fotbalul bulgar este calificarea pentru competiția de la **München.** Selecționerul **Vasil Spasov** a anunțat însă că pregătirea jucătorilor echipei naționale nu se va face în stagii preparative, ci numai la cluburi.

În afara meciurilor disputate sub semnul celor cinci cercuri olimpice, alte jocuri se apropie. Este vorba de partida **Bulgaria—Uniunea Sovietică**, stabilită pentru 29 martie la **Sofia**, ce va fi precedată de un joc între speranțele celor două țări, anunțat pentru 28 martie, tot la **Sofia.** În sfîrșit, se vor întîlni și echipele de juniori ale **Bulgariei** și **Uniunii Sovietice.** Acestea din urmă în cadrul preliminariilor pentru turneul de juniori U.E.F.A. din **Spania :** la 23 martie la **Moscova**, iar returul la 9 iulie, la **Sofia.**

În rest, programul internațional anunțat de Federația bulgară de fotbal mai prevede următoarele întîlniri : 18 octombrie, la **Sofia**, primul meci cu **Irlanda de Nord ;** 19 noiembrie, la **Nicosia**, cu **Cipru** — întîlniri în cadrul preliminariilor campionatului mondial. La 26 aprilie, la **Plovdiv**, primul joc cu echipa de tineret a **Olandei** în sferturile de finală ale Campionatului Europei, returul fiind hotărît pentru 10 mai, la **Gröningen.** Echipa de tineret va fi prezentă, între 10—17 august, la turneul balcanic de la **Izmir**, iar la 20 septembrie va întîlni, în **Polonia**, reprezentativa similară a acestei țări. Program bogat și pentru juniori: la 13 iunie, la **Varna** e programat meciul amical **Bulgaria—Polonia ;** pentru iulie este anunțat, un turneu de meciuri amicale în **U.R.S.S.**, participarea la turneul internațional „Prietenia" între 27 iulie — 6 august, în **România ;** programul de toamnă prevede întîlniri amicale cu juniorii din **R. D. Germană** și **Grecia.**

STEFAN NOYKOV

Sofia, 28 februarie

NOUL PREȘEDINTE AL CONFEDERAȚIEI AFRICANE. La Yaounde a avut loc alegerea noului președinte al Confederației de fotbal a Africii : Ydnegacciu Tessema (Etiopia). El a întrunit 15 voturi față de cele 12 totalizate de predecesorul său, Mohamed Abdel Halin **(Sudan).**

ȘI MUZICĂ ȘI FOTBAL. Jucătorii echipei Hartlepool (Anglia), formație din liga a patra, au recurs la un mijloc cu totul original spre a salva clubul de la ruina financiară. Aflîndu-se și pe un loc foarte prost în clasament și nemaiîntîlnindu-se cu victoriile de foarte multă vreme, spectatorii i-au părăsit și — implicit — încasările au scăzut vertiginos. Jucătorilor le-a venit ideea să prezinte, cu o oră înainte de meci, concerte de muzică pop pentru că cei mai mulți dintre ei sînt excelenți specialiști în materie. Zis și făcut. Înainte de partidă ei execută programul muzical după care se retrag la cabine, se echipează și reapar în teren. Și nu numai că tribunele sînt acum arhipline dar și... victoriile au reînceput să apară.

AMBIȚIOSUL VIITOR PREȘEDINTE AL LUI HURACAN. Cunoscutul pugilist argentinian Oscar Bonavena, care ține mult să devină președintele clubului Huracan din Buenos Aires, conduce cu multă insistență operațiunile de achiziții ale acestui club. El a reușit să realizeze transferarea lui Dominichi de la River Plata și a lui Wellington, revenit din Mexic. Bonavena speră ca Huracan să aibă un cuvînt greu de spus în noul campionat argentinian.

DIN FOTBALUL INTERNAȚIONAL

ANTRENAMENTELE „OLIMPICILOR" DANEZI

După cum am mai anunțat, lotul olimpic al Danemarcei și-a început, din ianuarie, pregătirile în vederea meciului decisiv de la București, cu selecționata similară a României. Antrenorul **Strittich** a și condus două stagii de antrenament, unul la Hvidovre, altul la Vejle. Lotul a fost completat cu încă trei jucători : **Henning Jensen**, de la clubul Norresundby, **Peter Johansson** și **Heino Hansen**, ambii de la Slagelse.

Din actualul lot, care nu cuprinde nici un jucător din cei care activează peste hotare (aceștia alcătuiesc lotul pentru preliminariile C.M.), **Strittich** îi va alege pe cei 18 care, de la 6 martie, se vor antrena în Italia, la centrul tehnic sportiv de la Coverciano.

CAMPIONATE NAȚIONALE ÎN EUROPA

R.F. A GERMANIEI

Borussia Mönchengladbach — Bayern München 2—2, F. C. Köln — Fortuna Düsseldorf 1—1, Rot Weiss Oberhausen — Hanover 96 3—2, Hertha BSC — Hamburger S.V. 2—0, F. C. Kaiserslautern — V.f.B. Stuttgart 3—1, F. C. Schalke 04 — Eintracht Frankfurt 2—0, Arminia Bielefeld — V.f.L. Bochum 3—1, Werder Bremen — Borussia Dortmund 3—1, Eintracht Braunschweig — M.S.V. Duisburg 2—0.

1. SCHALKE 04	22	48—16	36
2. Bayern München	22	59—21	33
3. Borussia Mönchengl.	21	55—24	30
4. Hertha	22	29—31	25
5. F. C. Köln	20	36—27	24
6. F. C. Kaiserslautern	21	39—33	23
7. Eintracht Frankfurt	21	44—42	23
8. Werder Bremen	21	39—29	23
9. Hamburger S.V.	22	36—35	22
10. V.f.B. Stuttgart	21	35—36	21
11. Eintracht Braunschweig	21	24—25	21
12. V.f.L. Bochum	21	36—45	20
13. M.S.V. Duisburg	22	25—33	19
14. Fortuna Düsseldorf	22	21—33	17
15. Arminia Bielefeld	22	24—42	13
16. R. W. Oberhausen	21	19—47	13
17. Borussia Dortmund	21	22—54	12
18. Hannover 96	21	28—46	10

IUGOSLAVIA

Steaua roșie Belgrad — Dinamo Zagreb 5—1, Borac — Partizan Belgrad 0—1, Zeleznicear Sarajevo — Radniciki Kragujevat 2—0, Voivodina Novi Sad — Maribor 0—0, Olimpia Lubljana — Sloboda 2—0, Velej — Radniciki Nis 2—0, Sutieska — Celic 1—0, O.F.K. Beograd — Hajduc Split 0—0, Vardar — Sarajevo 0—0.

1. ZELEZNICEAR	18	29—14	26
2. Steaua roșie	18	30—10	25
3. Voivodina	18	26—13	24
4. O.F.K. Beograd	18	26—14	24
5. Velej	18	30—17	20
6. Hajduk Split	18	23—24	19
7. Dinamo Zagreb	18	21—18	18
8. Sarajevo	18	27—19	17
9. Partizan	18	19—19	16
10. Vardar	18	18—21	16
11. Sloboda	18	21—25	16
12. Olimpia	18	23—30	16
13. Radniciki Niș	18	21—27	15
14. Celik	18	14—22	15
15. Sutieska	18	15—25	15
16. Radniciki K.	18	11—28	14
17. Maribor	18	14—29	14
18. Borat	18	15—28	14

ITALIA

Atalanta — Mantova 2—0, Bologna — Fiorentina 1—1, Milan — Sampdoria 0—0, Napoli — Cagliari 0—0, Roma — Juventus 1—1, Torino — Inter 2—1, Varese — Catanzaro 1—1, Verona — Vicenza 2—2.

1. JUVENTUS	26	36—17	29
2. Milan	26	24—12	27
3. Torino	26	24—17	27
4. Cagliari	26	23—13	26
5. Fiorentina	26	20—12	26
6. Inter	26	36—19	24
7. Roma	26	25—23	24
8. Napoli	26	23—18	23
9. Sampdoria	26	17—20	19
10. Atalanta	26	16—19	17
11. Bologna	26	18—24	17
12. Catanzaro	26	13—21	15
13. Lanerossi	26	21—36	14
14. Verona	26	14—27	14
15. Mantova	26	14—29	11
16. Varese	26	8—29	7

FRANȚA

Marseille — Nancy 1—1, Rennes — Lille 5—2, Angers — Bordeaux 3—1, Reims — Nantes 0—0, Sochaux — Nice 1—1, Metz — Bastia 2—1, St. Etienne — Paris St. Germain 3—1, Monaco — Nîmes 1—1, Ajaccio — Angouleme 3—0, Lyon — Red Star 5—1.

1. MARSEILLE	25	53—24	36
2. Nîmes	25	50—22	33
3. Rennes	25	40—26	30
4. Nantes	25	50—32	29
5. Angers	25	41—29	29
6. Sochaux	25	37—31	29
7. Lyon	25	37—32	29
8. St. Etienne	25	52—38	28
9. Nice	25	35—26	27
10. Nancy	25	36—32	26
11. Bastia	25	37—41	26
12. Bordeaux	25	24—33	24
13. Metz	25	28—33	23
14. Ajaccio	25	34—35	21
15. Reims	25	29—43	21
16. Monaco	25	28—43	19
17. Red Star	25	24—48	19
18. Paris St. Germain	25	36—51	19
19. Lille	25	29—44	17
20. Angouleme	25	23—60	13

OLANDA

Excelsior Rotterdam — Ajax Amsterdam 0—4, Go Ahead — Maastricht 1—1, D.W.S. Amsterdam — Feyenoord Rotterdam 0—2, P.S.V. Eindhoven — Telstar Velsen 3—0, N.E.C. Nimegen — F. C. Utrecht 3—1, N.A.C. Breda — Volendam 2—0, F. C. Groningen — F. C. Den Bosch 1—0, Sparta Rotterdam — F. C. Twente 1—1, A.D.O. Haga — Vitesse Arnhem 4—0.

1. AJAX	22	54—13	41
2. Feyenoord	22	48—11	37
3. Sparta	22	47—23	30
4. Twente	22	25—9	29
5. A.D.O. Haga	22	34—21	26
6. Utrecht	22	40—26	27
7. N.E.C.	22	37—28	24
8. Go Ahead	22	34—31	23
9. Maastricht	22	24—24	22
10. Telstar	22	25—33	21
11. P.S.V. Eindhoven	22	30—21	20
12. N.A.C. Breda	22	31—28	20
13. Groningen	22	28—29	20
14. Excelsior	22	12—31	15
15. D.W.S.	22	17—35	14
16. Volendam	22	8—37	9
17. Den Bosch	22	9—42	8
18. Vitesse	22	12—51	8

Redacția și administrația : str. Vasile Conta nr. 16, București. Tiparul : I. P. Informația, str. Brezoianu nr. 23—25. București.

START!

DUMINICĂ, PE OPT STADIOANE DIN ŢARĂ,

● ARAD ● PITEŞTI ● PLOIEŞTI ● BUCUREŞTI ● CLUJ ● CONSTANŢA ● PETROŞANI ● CRAIOVA ●

PRIMELE RĂSPUNSURI LA MARILE ÎNTREBĂRI ALE RETURULUI

PROLETARI DIN TOATE ŢĂRILE, UNIŢI-VĂ!

FOTBAL

REVISTĂ SĂPTĂMÎNALĂ
ANUL VII
302
MIERCURI
8 MARTIE 1972
12 PAGINI
2 LEI

ÎN PAGINILE 5, 6 ŞI 7:

REINTRARE ÎN ATMOSFERA CAMPIONATULUI

● NOUTĂŢILE PRESEZONULUI ● CUM A FOST ÎN TUR ● CLASAMENTE ● CONFIDENŢE ● PROGRAMUL ŞI ARBITRII ETAPEI A 16-a

IERI, ÎN „CUPA U.E.F.A.":

U.T.A.–TOTTENHAM 0-2, HANDICAP DECISIV ÎNAINTEA MECIULUI RETUR DE LA LONDRA

AZI, ÎN „CUPA CUPELOR":

STEAUA ÎŞI ÎNCEARCĂ FORŢELE ÎN COMPANIA LUI BAYERN MÜNCHEN

INTERVIUL SĂPTĂMÎNII

„MARII FOTBALIȘTI ASCULTĂ DE O VOCE INTERIOARĂ“

Rudy Wetzer

- NOI, FOTBALIȘTII, SÎNTEM ZEII...
- ACEASTĂ LUME NEBUNĂ A FOTBALULUI
- CURAJ, MOCANULE!
- CU OCTAV LUCHIDE ÎNCEPE ISTORIA MODERNĂ A FOTBALULUI ROMÂNESC
- TOTUL PORNEȘTE DE LA JUCĂTORI
- DE LA RONNAY LA ANGELO
- DUMITRACHE A JUCAT 15 MINUTE ÎN TREI ANI

Montevideo, 19 august 1930. Mă întreb dacă am să joc vreodată în fața a 100 000 de spectatori. Nu cred. Sau, cine știe... În orice caz, mi-am dat seama că fotbalul e un viciu extraordinar. Poate mai ceva decît alcoolul sau tutunul...

Cred că fotbalul a cucerit globul pentru că e copilăria însăși. A mea, a lui Barbu, cel cu ghetele uitate acasă, a lustragiului șchiop din fața hotelului „Artigas“. Noi, fotbaliștii, sîntem zeii. Ei, spectatorii din tribune, care ne aplaudă și ne huiduie, sînt cei care trăiesc prin noi iluzia că ar fi putut să fie zei.

Spectatorul din tribună este sincer revoltat cînd greșești un voleu și ți-l corectează savant, printr-o singură mișcare a gleznei. Dar știți de ce o face? Pentru a-și demonstra că ar fi putut să fie un fotbalist mai bun decît tine. Bineînțeles, dacă...

Această minunată candoare va umple întotdeauna stadioanele cu oameni de tot felul. și chiar cu filozofi sau matematicieni, care obosiți de căutări nesfîrșite, îi invidiază și îi vor invidia întotdeauna pe creatorii capodoperei imediate: golul!

Iată de ce prevăd un viitor strălucit fotbalului. Un viitor în care fiesta de la Montevideo va fi o simplă amintire.

(Din „Jurnalul“ lui Rudy Wetzer)

Am intrat la Rudy Wetzer, pe Mihai Bravu, cu amintirea acestor rînduri din **Jurnalul** său uruguayan. Ele îl definesc foarte bine pe acest pătimaș al fotbalului... Vă surprinde, poate, faptul că, vorbind de Rudy Wetzer, nu folosesc o formulă de reverență în genul lui „stimate tovarășe“ sau „iubite maestre“, cum se obișnuiește la prim-planul televiziunii. Vă rog să mă credeți, însă, că decanul de merit al fotbalului nostru nu are nevoie de apelative speciale, pentru că a rămas Fotbalist, chiar dacă la 17 martie va împlini 71 de ani.

L-AM RUGAT MAI ÎNTÎI SĂ-MI FACĂ O SCURTĂ BIOGRAFIE SPORTIVĂ. ȘI N-AM AȘTEPTAT MULT.

„Ar fi multe de spus. Am totul în memorie. Mi-ar trebui un volum sau două. Am călătorit mult în această lume nebună care se numește lumea fotbalului. La 15 ani, adică în 1916, aveam vreo doi ani de fotbal în picioare. În 1922 am fost legitimat la Unirea Timișoara. În 1924 am semnat pentru Beogradski, cea mai bună echipă a Iugoslaviei, unde am jucat un an. În 1926 am trecut la Chinezul Timișoara, care a fost o echipă și mai bună decît Beogradski. (Am cucerit, cu Chinezul, două titluri de campion). În 1928 am semnat pentru Ujpest. Am rămas și acolo un an, cîștigînd campionatul, Cupa și... Cupa Europei Centrale. Am revenit acasă. Am jucat la Juventus. Am mai cîștigat un titlu de campion. În 1930 am jucat la Montevideo, în prima ediție a campionatului mondial. Toamna mi-am rupt piciorul. Mi l-a rupt, fără să vrea, desigur, Stănciu, căruia eu îi îngrijisem rotula zdrobită în meciul cu Peru. Am zăcut în pat, cu piciorul în ghips. Am primit cel puțin 200 de vizite în fiecare zi, pe Sfîntul Elefterie, la nr. 20... Într-o zi a venit președintele clubului. Văzînd pelerinajul, s-a speriat. M-a rugat să plec imediat la Timișoara, acasă, ca să mă vindec mai repede. Am plecat. Și am rămas la Ripensia. Era în 1931. Ripensia se anunța un club mare. Am început să joc. Eram în mare formă. Contra Greciei am dat cinci goluri. Apoi am fost în Franța, în turneu. Din cele zece meciuri, am pierdut unul, contra lui Marseille, liderul de astăzi al campionatului Franței. Dar ghinionul m-a urmărit. În 1932, o nouă fractură, în același loc. Autor: Mayer, de la Lugoj, arbitrul de mai tîrziu... Împlinisem 31 de ani. Dar nu m-am dat bătut. **Auzi, Mocanule?! Să nu te lași!!** Cu piciorul cîrpit, **am prins un mare chef de viață. M-am însurat și am plecat în Franța, unde am semnat pentru Hyeres, un club din prima ligă. Am jucat și acolo un an. Și am revenit acasă. Și am continuat. La Ilsa... La Craiovan... jucător și antrenor. Antrenor și jucător. Fotbalul e într-adevăr un viciu.**

În 1936 am îmbrăcat ultimul tricou. A fost greu. Anii dăruiți fotbalului sînt cei mai frumoși. Sînt atît de frumoși, încît amintirile devin dureroase...

Amintiri, amintiri... Țin minte, într-o zi, la Beogradski, a fost înlocuit antrenorul, un ceh, Ianosik. În locul lui am fost numit eu. Aveam 24 de ani. Mă simțeam stingherit. Eu, antrenor peste Arsenievici, **Moșa** Marianovici și Tirnanici, trei dintre cei mai mari jucători iugoslavi ai tuturor timpurilor... Într-o zi, de Paște, a venit Admira. Și ne-a bătut cu 3—2. Meciul urma să se

Montevideo, 1930... Echipa României, pe stadionul Centenario. Primul, în stînga, Rudy Wetzer...

joace și a doua zi. Știți ce am făcut? Am înlocuit opt titulari cu opt juniori. Curajul timidului... Rezultatul? 5—0 pentru noi. (În lumea asta nebună care se numește fotbal, totul e posibil)...

Îmi mai aduc aminte... Eram la Ujpest. Într-o bună zi, sînt selecționat în echipa Ungariei, pentru meciul cu Elveția. Mi se comunică vestea. Le mulțumesc, dar adaug: **„Eu am jucat în echipa României. Și am să mă întorc acasă. Și poate am să mai joc în echipa României. Nu văd cum aș putea să joc și în echipa Ungariei“.** Conducătorii s-au simțit jigniți. De fapt, ne-am răcit din ziua aceea. Am plecat curînd acasă..

Alteori îmi aduc aminte de perioada Chinezului. Nu aveam adversari. Cîștigam cum vrolam. Cîștigam de cîteva ori cu 5—0 sau cu 6—0, pentru a intra în finală. Și totuși, într-o bună zi, Colțea din Brașov ne-a scos sufletul. Am cîștigat greu, cu 4—3, la rejucare. Se apropia sfîrșitul Chinezului. Iar cînd vine sfîrșitul, nu ai cum să-l eviți...

Într-o altă bună zi, Octav Luchide și-a împlinit visul, realizînd Divizia națională. Ca aceea de astăzi. (Fotbalul nostru stătea pe loc cu seriile sale districtuale, cu dominația Chinezului, cu cei 500 de spectatori la un meci Chinezul — R.G.M.T. și cu cei 2 000 la Chinezul — C.A.T., într-o tribună de patru ori mai mică). Cu Octav Luchide începe, de fapt, istoria modernă a fotbalului nostru. De atunci și pînă astăzi nu cred că s-a schimbat mare lucru. Poate doar faptul că în tribunele de astăzi se adună și 60 000 de spectatori, în timp ce pe Venus veneau cîteva mii...

Stau și mă gîndesc uneori la returul care începe peste cîteva zile. Ce-ar fi nou în afară de numărul spectatorilor? Iarăși n-aș putea găsi deosebiri prea mari. Într-un meci bun din 1925 jucătorii puteau scrie istoria unui meci din 1972. E adevărat, s-a înmulțit numărul teoreticienilor care înregistrează unele schimbări de fond pe care eu nu le întrezăresc... Știi ce-i reproșez eu fotbalului nostru? Faptul că deși a avut talente mai mari decît la Beogradski sau Ujpest, n-a avut, în mare, inițiativă W.M.-ul a fost creat în 1925—26. Noi l-am acceptat abia în 1938. Sistemul cu patru fundași a apărut în 1958. Noi am întîrziat cu vreo 5—6 ani. În Europa, betonul a început să moară. Noi abia îl introducem Din fericire a venit televiziunea și astfel ideile nu vin doar prin mijlocirea teoreticienilor care au împînzit orizontul... Se vorbește mult despre testul Cooper. Eu am fost dat afară, ca antrenor, de la Dinamo Brașov, chiar pentru testul Cooper, care pe atunci se numea proba de 3 000 m G.M.A. Într-o zi de marți — notează, marți! — am cerut jucătorilor să treacă proba G.M.A. Și au trecut-o. Duminica următoare am pierdut un meci în deplasare. S-a tras, bineînțeles, concluzia că înfrîngerea se datorează probei G.M.A. Cineva trebuia să fie vinovat. Și a fost vinovat, ca întotdeauna, antrenorul.

Antrenorul... antrenorul. Ce meserie delicată! Vorbeam de inițiativă care nu există. Cred, totuși, că ea a existat o dată. La C.C.A. (Cînd s-a făcut echipa cea mare...) Acolo, la C.C.A., jucătorii au inventat un sistem. Ronnay, antrenorul, l-a studiat privind. Și apoi l-a adoptat. Totul a pornit de la jucători, așa cum e normal să fie întotdeauna, și s-a întors la jucători, prin efortul de gîndire al antrenorului. Cu Angelo Niculescu s-a întîmplat la fel. Mulți spun că el e beneficiarul unui nucleu care s-a închegat singur. Eroare! Angelo a privit, a surprins, și a făcut o sinteză. Nu am nici o stimă pentru antrenorul care are trufia de a inventa un sistem pentru jucătorii săi, în afara jucătorilor.

...Aștept cu nerăbdare returul. Și ce mult doresc ca acest retur să aducă ceva nou. Ce-ar fi, de pildă, ca începînd cu această primăvară echipele noastre să scape de ideea penibilă a punctului ciupit în deplasare?! Asta se leagă direct de ceea ce spuneam cu privire la inițiativă... Te rog să mă crezi, cînd i-am văzut prima oară pe Dumitrache, mi-am zis: iată, în sfîrșit, un copil cu inițiativă în joc. Dar m-am înșelat. Lui Dumitrache, îmi dau seama, nu-i place fotbalul. Dacă i-ar plăcea, ar lua parte la joc. El, însă, a jucat vreo 15 minute în trei ani. O! Dacă ar vrea Dumitrache să joace măcar 30 de minute într-un meci!

Da! Aștept returul. Aștept să-i văd pe favoriții mei Dobrin și Dumitru. Îmi plac din ce în ce mai mult acești doi fotbaliști. Privindu-i cum joacă, îmi dau seama că ei nu ascultă de nimeni. Sau, chiar dacă ascultă, joacă după cum îi taie capul. S-ar putea să mă interpretezi greșit, dar, crede-mă, îmi asum riscul, pentru că am obsesia inițiativei. Și apoi, marii jucători ascultă de o voce interioară. Iar meritul principal al celor de pe margine e să surprindă și ei, această voce“.

●

Acesta e, stimați cititori, produsul încercării mele de a realiza un interviu cu Rudy Wetzer. Adevărul e că jucătorii de clasă, cînd vorbesc despre anii petrecuți pe gazon, cad într-un fel de transă. Și astfel se naște... monologul. Eu mi-am permis doar să pun cîteva subtitluri cu altă literă, din dorința vanitoasă de a spune că am contribuit cu ceva.

Ioan CHIRILĂ

Rudy Wetzer: „Ce păcat că Ripensia 1932 nu poate juca în 1972!“

* = Rudy Wetzer; ** = Dobay; *** = Ciolac.

ÎN 7 ZILE

● FETELOR, REVISTA NOASTRĂ VĂ ROAGĂ SĂ PRIMIȚI UN MĂRȚIȘOR ! ● TROFEUL „FOTBAL '72" LA START ● LACUNELE UNUI REGULAMENT IMPERFECT SCOT MEREU CAPUL ● SĂ NE SCUZE U.T.A.... ● FEDERAȚIA DIN ARGENTINA VREA O CĂMAȘĂ MAI LARGĂ ● ANUL VIITOR, SĂ VEDEM CE PĂRERE ARE ȘI GUTUIE...

Fără îndoială că n-ați uitat, azi, mărțișorul, buchetul de flori sau sticluța de colonie ! E **„Ziua Femeii"** și, sîntem convinși, nu veți „rata ocazia" de a aduce astfel un omagiu soției, prietenei, colegelor de muncă. Mai ales că (dar asta rămîne strict între noi...) pînă la prima etapă din retur mai sînt doar patru zile și nu strică să contați — mai ales pentru primul din cele trei cazuri-tip de mai sus cu cîteva rînduri... — pe o **„captatio benevolentiae"** pentru duminică dimineața cînd veți rosti, așa, cu o detașare și indiferență de mult pregătite, fraza-cheie : **„Dragă, nu știu, dar pareă ar fi bine să mîncăm azi mai devreme, că eu nu-aș duce după masă la mecI !..."**

Luați exemplu de la noi, revista „Fotbal", care ținem să ne facem datoria și începem rubrica de azi cu **un omagiu sincer și cald** pe care-l aducem tuturor fetelor din București și din alte orașe din țară care joacă fotbal ; care sînt faultate în marginea careului ; care ratează de la 8 metri ; pe care le dezavantajează arbitrul ; care pierd meciul la un corner în penultimul minut ; care suportă ironiile competenților de pe margine ; care-și curăță părul, seara, de noroiul unui teren desfundat ; care uită să pună sare în supă din cauza grijilor că vor retrograda : pe care le rode gheața cu crampoane...

Luați, deci, exemplul nostru !

Nu-l luați pe cel al organizatorilor de la clubul Metalul care nu le-au lăsat, duminică dimineața, pe fetele de la **Venus** și **Unirea Tricolor** (venite punctual și în ciuda frigului, la stadion) să joace în deschiderea meciului de Cupă, pentru că — vezi, Doamne ! — ar fi stricat terenul.

Odată cu „șaisprezecimile" Cupei României și deci cu noul sezon oficial a început și o altă „competiție", asupra căreia vă atragem atenția de pe acum, pentru că veți fi — în bună măsură — arbitrii ei : **a șaptea ediție a tradiționalului trofeu al revistei noastre, acordat celui mai bun fotbalist român al anului.**

Vreți să contribuiți la încheierea ei cu cel mai real rezultat ? Vreți să aveți, în decembrie, cînd veți completa cuponul de participare, conștiința că ați votat în cea mai perfectă cunoștință de cauză ? Urmăriți atent jocurile și, mai ales, **nu uitați că anul n-are numai sezon de toamnă !...** Ați reținut, de exemplu, golul cu călcîiul al lui **Doru Popescu ?** V-a impresionat „come back"-ul spectaculos al fostului petrolist **Petruț**, autor și coautor la cele trei goluri ale Tractorului Brașov ? Dar partida magistrală a portarului **Ghiță ?** Sau — citind pagina a 3-a de luni a „Sportului" — n-ați avut ochi decît pentru titlul acela scurt **„Recital Dobrin" ?..**

Oricum, semnalînd acest start, vă invităm de pe acum la consultarea din decembrie. Iar dacă în regulamentul trofeului o să facem, între timp, unele modificări — la care ne și gîndim — o să vă anunțăm la timp.

Toate discuțiile de anul trecut în legătură cu regulamentul Cupei României n-au dus, se pare, la instaurarea unei perfecte echități. Este drept, s-a înlăturat acea clauză ridicolă a calificării pe baza buletinului de populație (căreia, anul trecut, i-a căzut victimă... Rapid !), dar inechitatea n-a fost înlăturată. Pentru că, duminica aceasta, **lacunele regulamentului au scos din nou capul.**

Vasăzică, Rapid n-a putut întrece necunoscuta echipă din Zlatna, în 90 de minute. N-a putut-o întrece nici după prelungiri ! Și pentru că Tomoțaș, Moga, Santei, Ion Jenică și Ponoran au terminat egal o luptă de 120 de minute cu Lupescu, Boc, Pop, Codrea, Năsturescu, Ene, Neagu etc, echipei Minaur i se spune : **„afară !"** și se atribuie un premiu... Rapidului ! Poate, pentru că a ratat (și) un penalti...

Facem discuția **nu pentru speță** ci, bineînțeles, **pentru principiu. A da, un avantaj de asemenea proporții echipei de Divizia A în fața uneia de C,** în schimbul avantajului terenului propriu (de fapt, un teren propriu care nu înseamnă altceva decît niște tribune impregnate de modestie și dispuse să rămînă mute de admirație în fața mărimilor fotbalului nostru) **ni se pare anormal.** Nu înțelegem de ce, în asemenea cazuri, nu se recurge **măcar** la departajarea prin lovituri de la 11 metri. Procedeul e mai fotbalistic și, prin aceasta, mai sportiv...

Bunele intenții ale U.T.A.-ei legate de o cît mai onorabilă reprezentare a fotbalului nostru în Cupa U.E.F.A. nu se pot contesta, din lipsă de probe materiale. Faptul, însă, că arădenii au onorat Cupa României, pe care au și deținut-o de cîteva ori, prin trimiterea la Drăgășani a unei garnituri de **juniori — tineret-rezerve** rămîne fapt, **un fapt neplăcut** dar pe care nu-l putem trata cu prea multă vehemență pentru că lidera campionatului are **un alibi cu care „ia fața".**

În orice caz, cele petrecute relativ cu meciul de la Drăgășani lasă loc echivocului și interpretărilor.

Nu puțină lume, de exemplu, se întreabă dacă nu cumva măsura U.T.A.-ei a pornit nu atît de la Tottenham, cît de la campionatul național, în care paralelismul cu viitoarele etape de Cupă ar fi incomodat-o.

Și atunci, abandon, elegant ambalat, înainte de start !

După cum se ridică și întrebarea : **De ce meciul arădenilor la Drăgășani nu s-a disputat mai înainte ; ca al Stelei** (timp era, pentru că U.T.A. a venit din turneu sîmbătă 26 februarie) **sau mai tîrziu, ca al Universității Cluj,** pentru că federația ar fi făcut în mod sigur înlesnirile cuvenite. Lucrurile nu se termină însă aici ; disecția poate merge și mai profund și anume la întrebarea dacă e firesc ca rezervele echipei noastre campioane în devenire să n-aibă nici măcar valoarea necesară pentru a face față onorabil unei divizionare C clasate pe locul 8—9 în seria sa, alături de Lotrul Brezoi, ambele cu cîte 12 puncte din 13 meciuri ! Iată motive pentru care respectăm tăcerea acceptată aproape unanim asupra acestui caz, dar o facem bănuind că **această tăcere servește în primul rînd reflecției, meditației...**

Argentina reactualizează un proiect pe care l-au vehiculat și organizatorii turneului final al Campionatului Mondial din 1974, federația vest-germană, dar care pînă la urmă a fost abandonat : **participarea a 24 de echipe la ultima fază a C. M.-ului.** Federația argentiniană, gazdă a competiției în 1978, cere ca discuția să fie reluată și se oferă să organizeze în aceste noi condiții.

Tendință spre **gigantism** sau **necesitate decurgînd din realități ?**

Dacă ne gîndim la marea expansiune geografică a fotbalului în ultimele două decenii, trebuie să înclinăm spre cea de-a doua variantă. Cifra de 16 finaliste, valabilă atunci cînd numărul de înscrieri era incomparabil mai mic, apare azi ca o cămașă strîmtă, care te strînge și la gît și la încheieturi. Iar faptul că, respinsă o dată, ideea revine, căutînd fereastra după ce i s-a închis ușa, nu înseamnă altceva decît o confirmare a substanței sale.

Lucrurile nu prea sînt în regulă, oricît am arunca noi vina pe faima de „competiție K. O." pe care o atribuim Cupei...

Antrenorul Ilie Oană declara recent că echipele din Tanzania (pe care Petrolul le-a învins în turneul său recent) au valoarea unor formații medii ale Diviziei A de la noi. Totuși, pentru a ne lămuri deplin în această chestiune, propunem ca în iarna viitoare să plece într-un turneu similar **Dunărea Calafat ;** iar la întoarcere să-și spună părerea și **Gutuie,** atacantul central al acestei echipe...

Radu URZICEANU

EUGEN BARBU

Carnet

PRIMĂVARĂ, PRIMĂVARĂ...

„Cupa României" începe să devină competiția cea mai interesantă din cîte avem. Ia gîndiți-vă : rețete record la Rîmnicu Sărat, la Medgidia, Drăgășani, Zlatna, Boldești și Calafat ! Oaspeți de seamă cum sînt **Petrolul, U.T.A., Rapid, F.C. Argeș, C.F.R. Cluj** și așa mai departe. Puncte geografice aproape moarte pe harta fotbalistică a țării dau semnale ca de pe alte planete. Ce frumos sună pentru cronicari : duelul Dobrin — Ciurumelea, sau Floca apără un **penalty** tras de Neagu ! Este o pîine de mîncat. La Galați, micul Napoleon a debutat senzațional în întîlnirile grele care-l așteaptă cu arbitrii, cu responsabilii de club și cu propriii săi jucători. **F.C. Galați** învinge în prelungiri **Farul,** după o luptă acerbă pe care nici măcar microfoanele nu reușeau s-o diformeze. Duminica trecută am intrat cu toții în marele cazan al pasiunilor ca niște draci proaspeți, atinși de săgeata primăverii, înduioșați și dornici de sînge, cu ochii în patru să nu scăpăm vreo boabă...

Boabe ar fi multe...

Întîi regulamentul. Deci **Rapidul,** după 120 de minute de joc scoate un 0—0, poate meritat după lunga călătorie făcută în Grecia, dar beneficiază în mod straniu de o prevedere care dă dreptul oaspetelui, chit că e echipă de categoria întîia, să cîștige în fața unei modeste garnituri de Divizia C. Nu e drept, nu știu cine a gîndit atît de mult și atît de rău prevederea aceasta care trebuia, oricum, să dea cîștig de cauză celor care nu joacă în Spania sau la Londra, ci acelora ce se deplasează pe terenuri sătești de pe Valea Mureșului...

A doua problemă o ridică **U.T.A.** Noi, cu toții am înțeles de ce „copia" primei echipei, cum s-a scris fericit la ziar, a fost trimisă la Drăgășani pentru a înfrunta echipa **Unirea** din localitate, dar parcă ceva nu e loial aici. Publicul a fost înșelat. El voia să-i vadă pe adversarii lui **Tottenham** de marți, pe Lereter și pe Broșovschi, pe Domide și pe Kun... **O firmă,** cît ar fi ea de atrăgătoare, trebuie oricum să semene cu ceea ce se prezintă în arenă, altfel avem de-a face cu o substituire.

A treia constatare : 7 echipe din prima categorie au fost eliminate de către formații mai slabe. Este ceva sublim aici, dar și o realitate pe care nu o putem ignora : la o adică, multe echipe de Divizia A sînt la fel de slabe sau la fel de bune cu acelea din categoriile inferioare. Nu e vorba despre surprize, pentru că surprize se produc pretutindeni, e vorba mai ales de lipsa de interes a echipelor mari față de reputația lor. **Steaua** învinsă la Timișoara, e admisibil, dar greu de acceptat. **Petrolul,** eliminat de anonima **Dunărea Calafat,** asta pare cam mult. **Tractorul Brașov** învingînd la scor **Politehnica Iași,** nu poate fi explicabil. **Olimpia Satu Mare** eliminînd **Universitatea Craiova,** deh...! **Metalul București** scoate din luptă **Steagul roșu** din **Brașov,** iată ceva ce nu mai miră, dar e greu de înțeles. **Metalul Plopeni** ținînd în șah multă vreme pe **Crișul** sau **A.S.A. Tg. Mureș** cîștigînd greu la **Petrolistul Boldești,** e o explicație a frumuseții acestei competiții, dar și un izvor de îngrijorare.

Mai pe scurt : se pare că echipele mari nu respectă deloc sau aproape deloc **Cupa,** socotită o întrecere de ordin secundar, al doilea, ele cred că se poate învinge în unele locuri numai cu numele, ceea ce este complet greșit. Dar să nu facem teorie, să vedem ce va fi duminică, pentru că duminică începe returul și vom afla cum stăm cu toate echipele. O primă impresie ar fi aceea de neintrare la timp în ritmul campionatului. Iarna devine pentru toată lumea un fel de post nefast în care jucătorii se îngrașă, se dedau la o viață particulară ce-i scoate din formă. Cum iernile la noi au început să nu mai fie chiar atît de dramatice, studierea unui calendar **mai altfel** s-ar impune : să zicem, jocuri snur, din septembrie pînă în iunie (cu o mică vacanță de două săptămîni), poate mutarea unor etape prin locuri unde zăpada nu prea se îmbulzește... Posibilități există, numai planificare nu !

Așadar, reintrăm cu toții pe stadioane. În față, grele competiții internaționale, un program mai încărcat, ce-i de făcut ?

Poate puțin, puțin calm, nu strică, puțină prevedere...

Atenție la brutalitățile eventuale. Avem nevoie de jucători valizi...

PE MARGINEA CONSFĂTUIRII DE LUCRU A ANTRENORILOR

CONCLUZII OBIECTIVE, APRECIERI LUCIDE

Luni dimineață s-a desfășurat la sediul F.R.F. consfătuirea de lucru a antrenorilor care răspund nemijlocit de instruirea formațiilor din prima divizie. Programată în ideea unui necesar schimb de experiență înaintea startului competițional și la limita dintre perioada pregătitoare și cea competițională, această importantă acțiune ne-a oferit, în același timp, un bun prilej de a scoate în evidență unele aspecte caracteristice și aprecieri legate de stadiul actual de pregătire a echipelor noastre fruntașe. Aspecte pe care vom încerca să le prezentăm în rîndurile de față, așa cum au fost enunțate de președintele Colegiului central al antrenorilor, **Ion Ciolovan.**

Mai întîi cîteva sublinieri privind capitolul „constatărilor pozitive", în ansamblu. Ele se referă la **realizarea, în procesul de antrenament, a unei mai bune corelații între volumul, intensitatea și complexitatea mijloacelor de instruire ;** la **promovarea curajoasă a unor jucători tineri,** proveniți din pepiniere proprii ; la **o mai bună orientare, în iarna acestui an, în privința alegerii locurilor de pregătire,** în funcție de evitarea zonelor aglomerate și de nevoia sporirii corespunzătoare a „depozitelor de oxigen" ale jucătorilor, în vederea unui sezon competițional, deosebit de bogat ; la **realizarea în mai bune condițiuni a colaborării dintre antrenor și medic.**

Capitolul „insuficiențelor" în munca desfășurată pe parcursul perioadei de iarnă, ni se pare, indiscutabil, mult mai cuprinzător, iar efectul acestora în dimensionarea nivelului valoric competițional nu poate rămîne doar o simplă amenințare în perspectivă. Și asta pentru că în mod cu totul neașteptat, astăzi, la capătul celor opt săptămîni de antrenament și înaintea unei etape de activitate în care se așteaptă valorificarea integrală a muncii de instruire, concluziile Colegiului central al antrenorilor ne prezintă imaginea, am spune sumbră, a unor nereușite ce tind nu numai să deziluzioneze, ci chiar să nemulțumească.

De unde rezultă acest lucru ? Evident că nu vom începe acum să înșirăm întreaga listă a lipsurilor constatate, în principal la fața locului, pentru a încerca în acest fel să fim mai convingători. Ne vom opri însă numai asupra cîtorva din aprecierile făcute de Colegiul central al antrenorilor în această privință. Prima dintre ele se referă la **nerealizarea unei capacități de efort competiționale corespunzătoare,** consecință a faptului că **nu s-a lucrat — după toate probabilitățile — suficient de dozat,** într-un regim specific impus de particularitățile jocului de fotbal. În această idee, nu trebuie trecut cu vederea nici faptul că pe ansamblul Diviziei **A indicii înregistrați în acest an în testarea rezistenței (testul Cooper) sînt mai scăzuți decît în anul trecut !**

Pe de altă parte, nivelul redus al rezistenței (de joc, deocamdată) înregistrat și în meciurile de cupă ar putea fi pus, fără nici un dubiu, și pe seama faptului că **s-a trecut aproape fără excepție, în cursul acestei ierni, la programarea și desfășurarea jocului bilateral, mult mai devreme decît era normal.** Acest lucru, făcut în detrimentul unei pregătiri analitice și într-un cadru, aproape general, impropriu în ceea ce privește condițiile de climă și terenuri de antrenament, **pune în mod evident la îndoială valoarea calitativă a acumulărilor înregistrate, la această dată, de echipele noastre fruntașe.**

Și atunci, ne întrebăm — cu firească îngrijorare — într-un fel și sub impresia concluziilor Colegiului central al antrenorilor, în ce a constat finalitatea eforturilor depuse în vederea asigurării potențialului necesar viitoarelor dispute competiționale interne și internaționale ? **Nu cumva unele erori în orientarea și dozarea pregătirii de iarnă explică și slaba comportare a divizionarelor A în confruntarea lor directă cu formații de diviziile B și C ?**

Sincer să fim, ne-ar place să credem că nu antrenorii sînt cei care s-au înșelat și că etapa „șaisprezecimilor" a fost un simplu accident. De aceea nu ne grăbim să tragem și alte concluzii nici să facem pronosticuri, dar nici să ne hrănim speranțele cu simple iluzii. Campionatul care începe duminică ne va da fără îndoială un răspuns. Un răspuns care să însemne, el însuși, în ultimă instanță, certificatul bunei pregătiri.

Mihai IONESCU

INSTRUIREA MICILOR FOTBALIȘTI

ȘI MARILE LOR PROBLEME PE DRUMUL PERFORMANȚEI

PUNCTE de vedere

Este cunoscut faptul că instruirea fotbalistică produce asupra organismului o serie de modificări de ordin funcțional. Cîndposibilitățile de adaptare ale acestuia compensează solicitările la care a fost supus, modificările funcționale au un efect favorabil asupra sa, exprimat printr-o îmbunătățire a capacității de efort (efect biologic pozitiv) și invers, cînd nu există un echilibru între solicitări și capacitatea de adaptare, efectul biologic este evident negativ.

Nu este, credem, nevoie să amintim cît de dăunătoare pot fi aceste efecte biologice negative asupra organismului, ele producînd în final, îmbolnăviri foarte grave. Dar, dacă acesta este răspunsul organismului la jucătorii, să spunem, cu creșterea și dezvoltarea terminată (tineret și seniori) este lesne de înțeles cît de dezastruoase pot fi efectele unei pregătiri fizice timpurii, la vîrsta copiilor și juniorilor, *dacă nu se cunosc exact posibilitățile de adaptare la efort pentru aceste vîrste și particularitățile de creștere și dezvoltare individuale.*

De fapt, acesta este rostul principal al colaborării dintre medic și antrenor, medicului revenindu-i importanta sarcină de a echilibra eforturile de instruire cu posibilitățile de adaptare ale jucătorilor la un moment dat. În acest scop, răspunsul organismului la efort trebuie bine cunoscut. *Medicul va stabili acest echilibru, el fiind responsabil moral de eventualele dereglări fiziologice survenite în urma suprasolicitărilor fizice.* Responsabilitatea sa este și mai mare cînd trebuie să stabilească capacitatea funcțională a copilului și juniorului, pentru că în funcție de aprecierea sa, antrenorul va doza efortul nedăunător al acestor vîrste.

Aprecierea capacității fizice a tineretului, legată de adaptarea la efort, este o problemă foarte discutată și dificil de rezolvat. În același timp, lipsa de standarduri, necesare să stabilească parametrii funcționali ai copiilor și juniorilor, în diverse ramuri sportive, a devenit o nevoie acută pe plan internațional. Și această lipsă se resimte și în pregătirea fizică a viitorilor fotbaliști.

Astăzi toată lumea este de acord că, în perioada copilăriei și junioratului, se pun de fapt bazele performanței. După cum nimeni nu se mai îndoiește că, de felul cum se pregătesc sportivii la aceste vîrste, depinde și afirmarea lor viitoare în arena competițională. Cum se pune însă această temelie, adică cum apreciem volumul de muncă, în așa fel încît acesta să fie lipsit de nocivitate pentru organismele în creștere, cunoaștem ceva mai puțin.

Se știe că, în general, copiii au o mare capacitate motrică, putînd întrece, uneori, chiar și pe adulți, în privința frecvenței mișcărilor. Datorită faptului că unii dintre ei la vîrsta de 10—14 ani au avut rezultate foarte bune în alergarea de rezistență, fără ca să le fi dăunat sănătății, o serie de autori au emis părerea educării timpurii a rezistenței generale. În timp ce alții, mai reținuți, recomandă prudență, motivînd că nu trebuie să se aplice copilului, în mod mecanic, metodele de antrenament ce implică efortul adultului. În acest scop, ținînd seama de potențialul biologic al vîrstei, se recomandă metode individuale de lucru, stabilindu-se distanțele periculoase în cursele cu alergare de viteză și precizîndu-se că sprinturile scurte (cum este cazul în fotbal) nu fac rău. *La ora actuală, specialiștii germani consideră copilul „un fondist potențial", cu mari posibilități de adaptare la viteză și, bazați pe acest lucru, au stabilit un volum de lucru necesar pentru antrenamentele de alergare, în funcție de vîrstă. Un număr de autori cehoslovaci apreciază că cele mai bune predispoziții pentru dezvoltarea rezistenței generale le găsim între vîrstele de 10—14 ani, urmînd ca după aceea să se lucreze și pentru rezistența specifică.*

Și noi sîntem convinși de toate aceste adevăruri. Dar, permanent ne stă în față realitatea potrivit căreia starea de antrenament a copiilor și juniorilor se asigură prin factorii funcționali de bază, ai aparatului cardio-respirator, care, la aceste vîrste sînt cu totul inegali și disproporționați, ca și creșterea și dezvoltarea lor fizică. La care se adaugă în această perioadă și pubertatea, fenomen fiziologic ce influențează, de asemenea, capacitatea de adaptare a adolescenților. *Aprecierea acestei capacități de adaptare, deci a posibilităților de compensare a eforturilor practicate timpuriu, este de altfel problema cheie a instruirii copiilor și juniorilor în cadrul centrelor de fotbal. Iar strădaniile antrenorilor și medicilor constau în a controla continuu reacția organismelor în formare la efort, în scopul dozării și dirijării progresive a antrenamentelor.*

Sportul este sănătos, cu condiția ca prin practicarea lui să nu depășească capacitatea de adaptare a organismului. Adaptarea la forme diferite de efort nu se poate realiza dacă nu se procedează științific. *A face știință în sport înseamnă a ne adapta, în primul rînd, naturii antrenamentelor, pretențiilor acestora, încadrîndu-ne în anumiți parametri de efort. A face știință în fotbal înseamnă a ne adapta nevoii antrenamentelor.* Pentru acest lucru este necesar să cunoaștem mecanismele acestei adaptări, ca să le putem influența, în scopul dorit de noi.

Adaptarea la efort este și o problemă de individualizare. *A individualiza înseamnă a cunoaște foarte bine organismul și de aceea cunoașterea copiilor și juniorilor sub aspect fizic* (potențial biologic) *și psihic* (potențial neuro-psihic), *trebuie să fie cît mai completă.* Altfel, riscăm să dereglăm organisme în curs de formare, să pierdem talente, riscăm să năruim speranțele noastre și ale altora. Factori fiziologici diferiți, determinați de inegalitatea de creștere și dezvoltare a copiilor și juniorilor, ne pun în fața unor probleme ce privesc sănătatea lor viitoare, care trebuie să rămînă deplină, noi neavînd dreptul s-o alterăm. Nu interesele noastre imediate, în obținerea unor performanțe, trebuie să primeze în această activitate, ci asigurarea că efortul la care este supus micul sportiv nu afectează cu nimic viața lui — chiar într-un viitor mai îndepărtat.

Dar nici cealaltă poziție — de neîncredere, de temere exagerată — nu este recomandabilă. *Neîncrederea ca și încrederea exagerată în posibilitățile fizice ale copiilor și juniorilor dăunează muncii noastre.* Realitatea este că se poate face efort sporit și la vîrstele în creștere, dar cu mult discernămînt și pricepere. Copiii se pretează la genul de antrenamente progresive, dat fiind capacitatea lor mare de adaptare la efort. Să nu uităm însă că această capacitate are o limită și că frontierele eforturilor permise trebuie bine cunoscute. De aceea, linia de mijloc, echilibrarea între nevoile antrenamentelor și posibilitățile biologice ale copiilor și juniorilor, va fi linia directoare a celor ce dozează eforturile acestor vîrste. *De felul cum se înțelege această dificilă problemă, de discernămîntul celor care lucrează, de felul cum știm să interpretăm oboseala și refacerea fizică și nervoasă în acest timp, depinde pregătirea fizică a tinerilor din această disciplină sportivă.*

Competența și conștiinciozitatea, răbdarea și conștiința antrenorului și a medicului, iscălesc certificatele de sănătate ale micilor sportivi în ascensiunea lor spre performanțele de mîine.

Dr. CR. ȘTEFĂNESCU

DE | CE?

Cu ani în urmă, o dispoziție a *F.R.F impunea echipelor noastre divizionare dotarea propriilor baze de antrenament cu un set obligatoriu de aparate ajutătoare, necesare asimilării în mai bune condiții a conținutului procesului de instruire la toate eșaloanele de pregătire.* Și a fost atunci — dacă ne amintim bine — o adevărată întrecere în procurarea sau confecționarea unor astfel, de aparate, indiferent dacă, în ultimă instanță, o asemenea acțiune era susținută de înțelegerea rațiunii ei adevărate sau determinată, pur și simplu, de teama unor sancțiuni din partea forului superior.

Și astfel au apărut pe *Dinamo, Giulești, Ghencea* sau *Progresul*, la *Ploiești, Iași, Pitești, Brașov* sau *Cluj*, ziduri de antrenament, porți reglabile din metal, jaloane din lemn, panouri pentru exersarea loviturilor libere, „spînzurători" pentru detentă, culoare de șut, plasate fie izolat, în funcție de spațiul disponibil și posibilitatea unei utilizări independente, fie grupate în veritabile ateliere sau poligoane de antrenament. În jurul unor astfel de aparate, multe dintre ele construite cu ingeniozitate, dar și cu migală, roiau aproape permanent zeci și sute de jucători, începînd de la cei care se inițiau în tainele tehnicii fotbalului și pînă la aceia care țînteau atingerea măiestriei. Și ne mai amintim cum mulți dintre jucătorii, care astăzi au trecut de pragul consacrării, veneau adeseori singuri la teren, exersînd uneori ore întregi numai în tovărășia mingii, lovirea corectă și forța șutului la zidul de antrenament, detenta la „spînzurătoare", conducerea și mișcarea înșelătoare printre jaloane, precizia loviturilor libere peste zid, viteza de execuție a pasei la rozetă.

Era cu ani în urmă — în interesul și chiar pasiunea cu care se lucra la aparate, în timpul și dincolo de orele afectate pregătirii comune a

Tabletă telefonică

echipei — o manifestare deschis mărturisită de completare a instruirii, de perfecționare a tehnicii individuale, de autodepășire. Chiar dacă acest lucru nu se realiza — așa cum ar fi fost ideal — în condițiile jocului. Și antrenorii, ca și jucătorii ajunseseră la un moment dat să se convingă, fără să mai fie nevoie de intervenția federației, de utilitatea practică a aparaturii ajutătoare, în general, și de foloasele lucrului individual, în special.

Dar în mod cu totul nejustificat și în contradicție cu însuși sensul unei activități care-și propunea ridicarea calitativă a nivelului de tehnicitate a fotbalului nostru, acei care pînă mai ieri pledau în favoarea metodei de instruire cu folosirea aparaturii ajutătoare, tocmai aceia — adică jucătorii și antrenorii — *au renunțat primii la folosirea lor.* Și asta din prea multă știință de fotbal? Nu. *Mai curînd din comoditate și din tendința care preocupă încă pe mulți, de a simplifica și ușura condițiile pregătirii.*

Pentru că nimeni nu ne poate convinge astăzi, că atît timp cît lovirea mingii cu ambele picioare este încă o problemă chiar la jucătorii fruntași, cînd abundența preluărilor și a paselor greșite depășește limitele sumei de erori tolerabile, cînd precizia și forța șuturilor la poartă, din mișcare sau la momente fixe, este încă departe de o eficiență normală a jocului, nimeni — zicem — nu ne poate convinge de inutilitatea aparaturii ajutătoare. *Și atunci de ce această atitudine de desconsiderare față de una dintre metodele de instruire care și-a cîștigat dreptul la prețuire și la o neîntreruptă folosință?*

Mihai IONESCU

ANTRENORI! CUNOAȘTEȚI NORMELE DE COMPORTARE PE TIMPUL COMPETIȚIEI?

După tumultuoasa „uvertură" a cupei, duminică se reia și principala confruntare de forțe internă, campionatul. Se intră de fapt, cu acest prilej, în perioada competițională propriu-zisă, în vederea căreia s-au depus pînă acum mari eforturi pe plan instructiv, educativ și organizatoric. Echipele și-au încheiat, la această oră, pregătirea de bază, și-au cristalizat formațiile și ideea de joc, au luat, se pare, și măsurile necesare unei bune desfășurări a întrecerilor.

La rîndul său, Federația Română de Fotbal, după ce a elaborat și transmis la timpul oportun cluburilor divizionare o serie de indicații tehnico-metodice, după ce a controlat și îndrumat la fața locului munca de instruire fotbalistică, a trecut la ultima parte a preparativelor de ansamblu pentru noul sezon, la inițierea unor acțiuni de ordin organizatoric, menite să asigure condițiile corespunzătoare unor adevărate întreceri sportive. Menționăm, în rîndul acestor acțiuni, pe acelea privind verificarea și reomologarea unor terenuri de joc, reorganizarea, pe o bază substanțial îmbunătățită, a activității comisiei de competiții, a colegiului de antrenori și arbitri, a colegiului divizionar.

Pe această linie de adoptare a unor măsuri destinate să contribuie la întronarea cu fermitate a disciplinei și a spiritului de sportivitate în disputa competițională, se înscriu și acelea referitoare la stabilirea unor norme de comportare a antrenorilor în timpul desfășurării jocurilor divizionare oficiale și amicale, norme pe care, de altfel, ne propunem să le prezentăm în rîndurile ce urmează, cu mențiunea că ele reprezintă o reglementare utilă a unei situații ce-și aștepta de multă vreme rezolvarea.

Care sînt aceste măsuri? Să le enumerăm, cu aceeași enunțare adoptată în documentul F.R.F., a cărui valabilitate a început cu data de 25 februarie 1972:

• cu ocazia desfășurării tuturor jocurilor oficiale și amicale divizionare A, B și C, antrenorii echipelor în cauză sînt obligați să fie echipați în treninguri;

• de-a lungul întregii durate a jocului antrenorii sînt obligați să stea așezați pe banca rezervată fiecărei echipe în parte, părăsirea acesteia fiind admisă numai în cazurile în care, la semnalul arbitrului, sînt solicitați să acorde prim ajutor jucătorilor accidentați;

• în timpul desfășurării jocului antrenorii nu au voie să vocifereze, sub nici un motiv. De asemenea, acestora le este interzis cu desăvîrșire să facă aprecieri jignitoare sau de intimidare la adresa jucătorilor și antrenorilor echipei adverse; să comenteze ostentativ deciziile arbitrilor sau să-i apostrofeze pe aceștia în incinta stadionului; să poarte discuții și polemici cu spectatorii;

• sînt considerate abateri foarte grave de la etica sportivă și obligațiile morale pe linie profesională: incitarea propriilor jucători la scandal și provocările împotriva componenților delegației echipei adverse, a arbitrilor sau a delegaților federali; bruscarea arbitrilor sau a oricăror altor persoane care fac parte din delegația echipei adverse (în incinta stadionului sau în afara acestuia); prezentarea la jocuri sub influența băuturilor alcoolice; tolerarea (dovedită) a jucătorilor proprii să abordeze în mod necinstit desfășurarea meciurilor; participarea la influențarea sub orice formă a jucătorilor și a antrenorilor altor echipe în vederea obținerii pe căi potrivnice eticii sportive a unor rezultate favorabile; întreprinderea demersurilor de orice natură pe lîngă arbitrii delegați a conduce viitoarele jocuri ale echipei

Pentru astfel de situații — și atunci cînd atitudinea sau comportarea antrenorilor contravin regulilor impuse de normala desfășurare a competițiilor sportive — sînt prevăzute în hotărîrea F.R.F. **și o serie de măsuri și sancțiuni, mergînd de la simpla interzicere a accesului în incinta terenului de joc, mustrare sau amendă din indemnizația lunară, pînă la retrogradarea și ridicarea dreptului de a mai antrena echipe divizionare, de la doi la trei ani!**

Toate acestea reprezintă, indiscutabil, încă o dovadă că, începînd cu acest an, Federația Română de Fotbal este ferm hotărîtă să asigure printr-un complex de măsuri tehnico-organizatorice un cadru competițional optim și condițiile unei creșteri calitative pe ansamblul fotbalului nostru.

Subliniind oportunitatea și importanța unei asemenea acțiuni, acum, la începutul sezonului oficial, nu ne rămîne decît să așteptăm și efectul ei pozitiv asupra climatului întrecerii sportive și, evident, să sperăm că în viitor ni se vor oferi, în orice împrejurare, numai exemple de adevărată înțelegere și reală adeziune, față de ceea ce ne place să numim idee de sport și spirit de sportivitate.

Înaintașul **Spiridon**, de la Metalul Plopeni, talonat de orădeanul **N. Alexandru**, inițiază un nou atac al echipei sale

Foto : **S. BAKCSY**

CIFRĂ RECORD DE DIVIZIONARE A ELIMINATE ÎN „16"-imile CUPEI

Cupa a demonstrat din nou că este competiția „K.O.". Poate niciodată, în lunga-i existență, n-a furnizat atîtea surprize în „16"-imile de finală ca în ediția actuală. **ȘAPTE DIVIZIONARE A eliminate, față de 3 în 1967/68 și cîte cinci în edițiile din 1968/69, 1969/70 și 1970/71 !** Trei din cele șapte au fost scoase din cursă de formații divizionare C : **Politehnica Iași, Petrolul Ploiești** și **U.T.A.** (e drept, însă, că aceasta a prezentat echipa de tineret-rezerve) ; iar **Steaua București, St. roșu Brașov, „U" Craiova** și **Farul Constanța** au pierdut în fața unor divizionare B. Să menționăm numele performerelor etapei : **Tractorul Brașov, Dunărea Calafat** și **Unirea Drăgășani, Politehnica Timișoara, Metalul București, Olimpia Satu Mare** și **F. C. Galați.**

Iată rezultatele tehnice ale „16"-imilor (în paranteze, în dreptul fiecărei echipe, am indicat locul ocupat în clasamentul categoriei în care joacă, Divizia A, B sau C) :

DIVIZIA C CONTRA DIVIZIA A

UNIREA DRAGAȘANI (8 C)	— U.T. Arad (10 TR)		2—0 (0—0)
Minaur Zlatna (7 C)	— **RAPID BUCUREȘTI** (8 A)		0—0 prel.
Textila Odorhei (5 C)	— **JIUL PETROȘANI** (10 A)		0—3 (0—0)
Cimentul Medgidia (12 C)	— **C.F.R. CLUJ** (16 A)		0—2 (0—2)
Petrolistul Boldești (9 C)	— **ASA T. MUREȘ** (9 A)	1—2	(1—0, 1—1)
Petrolul Moinești (2 C)	— **DINAMO BUC.** (7 A)		1—4 (0—2)
Olimpia Rm. Sărat (11 C)	— **FC ARGEȘ PITEȘTI** (4 A)		0—3 (0—2)
DUNĂREA CĂLĂFAT (5 C)	— Petrolul Ploiești (14 A)		1—0 (1—0)
TRACTORUL BRAȘOV (1 C)	— Politehnica Iași (12 A)		3—0 (0—0)

DIVIZIA B CONTRA DIVIZIA A

POLITEHNICA TIM. (4 B) (Disputat la 1 martie)	— Steaua București (6 A)		1—0 (1—0)
METALUL BUC. (10 B)	— St. roșu Brașov (5 A)		1—0 (1—0)
F.C. GALAȚI (6 B)	— Farul Const. (13 A)	2—1	(0—0, 1—1)
C.F.R. Timișoara (3 B)	— **S.C. BACĂU** (2 A)	0—1	(0—0, 0—0)
Metalul Plopeni (9 B)	— **CRIȘUL ORADEA** (15 A)		1—2 (1—0)
OLIMPIA S. MARE (15 B)	— „U" Craiova (11 A)		2—1 (1—1)
Minerul B. Mare (2 B)	— „U" Cluj (3 A)		la 9.III

Etapa „8"-imilor de finală se va disputa la 15 martie.

ECHIPA CAMPIONATULUI LA ÎNCEPUTUL RETURULUI

Reamintim acum, în preajma începerii returului campionatului Diviziei A, echipa campionatului așa cum a fost fixată după încheierea primei părți :

● ADAMACHE (119)
● IVĂNCESCU (110) ● IANUL (120) ● LERETER (118) ● POPOVICI (112) ● CREȚU (110)
● ANCA (114) ● SIMIONAȘ (113)
● LUCESCU (119) ● DEMBROVSCHI (111) ● DOMIDE (120) ● HAJNAL (117)

În paranteze, am notat punctajul acumulat de fiecare.

● CONFIDENȚE ● ÎNTRE CUPĂ ȘI CAMPIONAT ● CONFIDENȚE ●

● În meciul de Cupă cu Cimentul Medgidia, doi jucători de bază ai echipei C.F.R. Cluj s-au accidentat destul de serios. Mai mult ca sigur ei nu vor putea fi recuperați pînă duminica aceasta, cînd, în prima etapă, ceferiștii susțin un greu examen la București cu Dinamo. Este vorba de fundașul **Lupu** (întindere musculară) și de atacantul **Soo** (entorsă la gleznă).

● Portarul Gadja de la C.F.R. Cluj a apărat cîteva șuturi formidabile trase de atacanții echipei Cimentul Medgidia, salvînd goluri gata făcute. La sfîrșitul meciului l-am întrebat pe antrenorul clujenilor, **Laurențiu Munteanu**, unde l-a descoperit pe acest jucător talentat. Răspunsul a venit prompt : **„Pe stradă !" Gadja** este student în anul IV la o facultate din Cluj și într-una din zile a fost chemat la antrenamentul echipei. Avînd calități deosebite de portar, și cum titularul **Totoianu** se accidentase, antrenorii i-au acordat încrederea de a debuta în meciul cu S.C. Bacău. De atunci se află într-o continuă ascensiune. Dar să nu ne pripim în privința lui **Gadja**. Mai bine să așteptăm returul campionatului.

● Mijlocașul **Cojocaru** de la C.F.R. Cluj, în care s-au pus mari speranțe, făcînd parte chiar și din echipa reprezentativă de tineret, a dispărut în ultima vreme din formația clujenilor. Am aflat că în această perioadă **Cojocaru** s-a pregătit cu toată seriozitatea, dar cu toate acestea nu este încă preferat în „primii 11". Explicația ne-au dat-o antrenorii. **„Este o fire foarte emotivă, fapt pentru care randamentul lui Cojocaru este cu cel puțin 30 la sută mai scăzut față de posibilitățile pe care le are".**

● *O surpriză plăcută — prin gabarit și calitățile tehnico-tactice demonstrate — mureșeni* Orza, *și mai ales,* Suciu. *Cînd vor avea și experiența lui* N. Naghi...

„BLITZ-INTERVIU" CU RAPIDISTUL MARIN STELIAN

— Colegii de echipă susțin că în această iarnă te-ai pregătit ca niciodată

— Poate a sosit timpul ca și eu să-mi depun candidatura la unul din posturile formației. Pe undeva recunosc că și din vina mea nu am reușit să mă impun mai de timpuriu, așa cum au făcut-o alții din generația mea, de exemplu Dumitru.

— Deci, primăvara aceasta va fi a lui Marin Stelian ?

— Din punctul meu de vedere, sper că da ! Mă simt excelent pregătit, am o mare ambiție să... prind echipa și să n-o părăsesc decît în cazuri fortuite. La exigența lui nea Bazil trebuie să răspunzi cu aceeași exigență.

● Se știe că **Mocanu** a venit la Petrolul ca extremă stîngă. Din motive fortuite, antrenorii l-au reprofilat ca fundaș. O schimbare inspirată pentru că **Mocanu** a reușit apoi, să devină un bun apărător, cu 33 de jocuri în echipa națională, maestru emerit al sportului. Acum, **Ilie Oană** face o nouă tentativă de lansare a unui fundaș de perspectivă. E vorba de **Ciupitu** (23 de ani), care a și dat rezultate, deși noul post nu-i prea surîde. Dar, decît un înaintaș modest, mai bine un fundaș bun !

● Mai tot timpul, **Grozea** se plîngea că nu e în largul său pe extremă și că vrea să joace la mijlocul terenului. Și **Oană** i-a satisfăcut dorința, încredințîndu-i acum rolul de mijlocaș ofensiv. Antrenorul ploieștean speră că **Grozea** va juca în retur pe măsura talentului său. Nu ca la Calafat !

● **Adamache** a rămas același jucător dîrz, devotat, în stare să mănînce pămîntul din fața porții. Duminică, în meciul de cupă, cu Metalul, a apărat foarte bine și, mereu a încercat să-și mobilizeze colegii. Dar aceștia au rămas surzi la îndemnurile lui. Păcat !

● „Turneul din Albania, foarte bine organizat, a fost excelent pentru rodarea echipei înainte de sezon, iar rezultatele lui pozitive nu vor întîrzia să se arate", *ne spunea antrenorul* T. Bone. *Numai că jocul de la Boldești l-a cam contrazis pe tehnicianul militarilor mureșeni. Poate duminică, la Constanța...*

● Antrenorul Cosmoc : **„Sper ca Mihu de la U.M.T. să fie legitimat la Farul. Deși tînăr, e un fotbalist cu multă clarviziune, exact ce lipsește echipei mele după plecarea lui Badea".**

● Csako *a fost duminică la Boldești, în meciul de Cupă, ca și în mai toate partidele jucate astă-toamnă de A.S.A., unul dintre cei mai buni jucători ai mureșenilor. Dacă ceilalți coechipieri își mai permiteau, în meciul cu Petrolistul, cîte o ușurință, cîte o „fiță", convinși de superioritatea lor față de adversarul din „C" (ceea ce le-a adus un gol la pasiv)* Czako *a luat de la început lucrurile în serios și a marcat un gol (egalizator) care, firește, i-a bucurat pe mureșeni mai mult chiar decît cel al lui* Hajnal, *deși acesta le-a adus victoria.*

● Stadionul Dunărea din Galați este un adevărat șantier. Venirea lui C. Teașcă a declanșat energii vizibile. Au apărut două terenuri de zgură pentru antrenament, iar vestiarele sînt în curs de modernizare. Se construiesc o saună, bazin de apă caldă, instalație de oxigenare, stație de încălzire centrală etc. Numai cabinele pentru ziariști stau închise, în timp ce profesioniștii presei scrise sau vorbite își desfășoară activitatea în condiții subminimale.

● Miercuri, la Timișoara, *Constantin Cernăianu* în „spionaj". la partida de Cupă „Poli"-Steaua : *— În prima etapă a returului, joc cu Steaua acasă, la Craiova. Vreau să-mi cunosc adversarul cît mai bine, pentru că de felul cum pășești într-un sezon, depinde foarte mult evoluția ulterioară. Cu ce cunoaște Marcu, noua mea extremă, cu ce voi cunoaște eu ..*

● *Oprea* de la Farul, imediat după meciul cu F.C. Galați : *„E ceva care nu merge în jocul echipei noastre. De demarcat, ne demarcăm, dar cu toate astea combinațiile nu se leagă cum trebuie, n-au cursivitate Cred că pasele nu vin la timp, vin cu întîrziere, și desincronizarea face de multe ori inutilă circulația jucătorilor noștri".*

● În noaptea dinaintea meciului de Cupă, C.F.R. Timișoara—S.C. Bacău, *Ghiță* a făcut o puternică criză de sciatică. Nici cel mai optimist dintre băcăuani nu mai spera în folosirea lui. Și totuși, după ce toată dimineața de duminică a fost masat, *Ghiță* avea să apară în poartă, acolo unde 120 de minute a făcut adevărate minuni.

— Vreau să fac un sezon mare ! mărturisea portarul echipei olimpice la sfîrșitul jocului de la Timișoara.

Un debut de bun augur pentru Ghiță !.

PE MICUL ECRAN

Miercuri, 8 martie, ora 15,25 : STEAUA — BAYERN MÜNCHEN (transmisie directă de la stadionul „23 August")

Joi, 9 martie, ora 21,10 : UJPEST DOZSA — CELTIC GLASGOW (înregistrare de la Budapesta)

Duminică, 12 martie, ora 14 : „U" CLUJ — POLITEHNICA IAȘI (transmisie directă de la Cluj).

CLASAMENTUL CUPEI „A+T"

1. „U" CLUJ	30	18	5	7	57—30	41
2. Dinamo	30	17	5	8	59—31	39
3. U.T.A.	30	15	7	8	54—38	37
4. Petrolul	30	15	5	10	39—39	35
5. F.C. Argeș	30	15	4	11	47—43	34
6. Steaua	30	13	6	11	52—32	32
7. Rapid	30	13	6	11	50—42	32
8. Jiul	30	11	9	10	33—37	31
9. „U" Craiova	30	11	8	11	34—31	30
10. Steagul roșu	30	11	6	13	44—37	28
11. Sport Club	30	11	4	15	41—52	26
12. Crișul	30	10	6	14	25—39	26
13. Farul	30	10	5	15	31—42	25
14. A.S.A.	30	9	7	14	29—50	25
15. Politehnica	30	8	8	14	35—47	24
16. C.F.R.	30	3	9	18	22—62	15

Reamintim cititorilor noștri că acest clasament se alcătuiește prin adiționarea punctelor echipei A și a celei de tineret-rezerve.

La sfîrșitul campionatului, echipa clasată pe locul întîi va primi un trofeu oferit de revista „Fotbal".

PRIM PLAN

BOC

A apărut în fotbalul mare cu toate onorurile. Fost înaintaș, a seducs imediat tribunele, prin eleganță și dezinvoltură. La început a cucerit Ploieștiul, orașul care a simțit în el un jucător de clasă. Apoi l-a captivat pe Traian Ionescu. Rar am văzut un antrenor decis să arunce totul peste bord pentru a obține jucătorul dorit.

Și Boc a continuat să seducă tribunele într-un post sortit în general penumbrei. În scrisorile fetelor erau reproduse versuri din Luceafărul. Boc urca în salturi...

Porțile echipei naționale i-au fost, curînd, larg deschise. În meciul cu Elveția, la București (2—0), a fost printre cei aplaudați. Peste mai puțin de două luni, pe Wembley, se născea un stoper de clasă, imun la faima și dexteritatea adversarului... Timpul curgea în favoarea lui Boc... La Atena a încuiat cu o nepăsare de temnicier poarta lui Răducanu. Peste numai o lună, la Laussane, a făcut parte din „triunghiul de fier" (împreună cu Dan și Rădu anu), care a fost principala sursă a victoriei.

Dar a venit vara fierbinte a lui 1969. Tînărul Boc, înfierbîntat de prea rapidele sale succese, s-a pierdut cu firea într-o noapte, spre zori, cînd luminile spectrale ale barului modifică în mod ciudat contururile.

A urmat o altă noapte, mult mai lungă. Sandu Boc a avut timp să mediteze, pentru a evalua mărea sa greșeală, din toate unghiurile.

A revenit sfios, în fața porții stadionului. Îmbătrînise cu un an și jumătate...

Acum începe a doua existență a celui care părea sortit doar succeselor, dar care a pierdut, poate, cel mai frumos an din viața unui fotbalist: anul fecioarei de aur.

Revenirea fotbalistului Sandu Boc a fost anevoioasă. Pînă la urmă, însă, el a jucat la Copenhaga. Dar, zeul fotbalului a simțit că Boc urcă din nou prea repede treptele gloriei. Acolo, la Copenhaga, zeul fotbalului s-a plasat cu cinism între Boc și Răducanu, ca un memento. Faimosul autogol din

Danemarca a fost o nouă povară pe umerii încercați ai stoperului. Dar asta a marcat și momentul în care Boc și-a dat seama că totul trebuie plătit pînă la capăt.

În ultimul timp, Boc a lansat un sprint impresionant pentru recîștigarea pozițiilor pierdute. În jocul lui se simte acum vigoarea și seninătatea primei tinereți. Sandu Boc vrea să redevină stîlpul tricolorilor de la Laussane.

Ar fi un frumos exemplu de regenerare a forței sale fizice și a candorii lui de odinioară...

Ioan CHIRILA

• DUMINICĂ, PE 8 STADIOANE DIN ȚARĂ • DUMINICĂ, PE 8 STADIOANE DIN ȚARĂ • DUMINICĂ, PE 8 STADIOANE DIN ȚARĂ •

DIVIZIONARELE A, LA STARTUL UNUI PASIONANT RETUR CARE TREBUIE SĂ ÎNSEMNE UN SOLID SUPORT PENTRU BUNA REPREZENTARE A FOTBALULUI NOSTRU ÎN COMPETIȚIILE INTERNAȚIONALE

După un iernat mai puțin spectaculos ca în alți ani, fotbalul a reintrat în aceste zile în drepturile lui competiționale. Zecile de mii de spectatori care au asaltat duminică jocurile din Cupa României ocupînd tribunele celor 14 stadioane din tot atîtea orașe ale țării, în care jumătate din echipele divizionare A nu și-au onorat categoria, s-au arătat dornici să vadă fotbal, fotbal și iar fotbal.

De fapt nu este vorba numai de un început de retur de campionat ci de un întreg an fotbalistic, de un an-maraton în care competițiile interne și internaționale se vor succede la intervale scurte și vor solicita întreaga lume a fotbalului nostru, de la jucători la spectatori, pe circuitele noastre interne, dar și pe cele externe care, de cîțiva ani încoace, au pe agenda lor fotbalul românesc cu o prezență din ce în ce mai stăruitoare. Presa europeană publică cu regularitate date despre campionatul român, despre jucători, iar apariția echipei naționale în sferturile de finală ale Campionatului european menține, de mai bine de doi ani, interesul pentru fotbalul românesc, în actualitatea internațională.

Această firmă continentală cîștigată de fotbalul nostru obligă pe toți aceia care se preocupă de acest sport, de la juniorul și antrenorul anonim pînă la biroul federal, punîndu-le în față răspunderi majore. Dintre acestea, campionatul este o verigă de cea mai mare importanță deoarece campionatul este asemenea motorului care, dacă este bine îngrijit, pistoanele funcționează și ele bine și pun în valoare angrenajul pe care îl acționează conform solicitărilor.

Iată, de ce, tocmai de atitudinea față de campionat vor depinde realizările interne, valoarea campionatului și realizările pe plan internațional. În legătură cu această problemă s-ar putea face mai multe referiri; ne limităm însă, deocamdată, la una singură și anume la aceea a atitudinii jucătorilor față de campionat, în primul rînd a acelor jucători selecționați în loturile reprezentative. O parte din aceștia au arătat în anul trecut o scădere a interesului față de activitatea lor în echipele de club și în campionat, situație care se reflectă și în poziția în clasament a echipelor cu mulți selecționabili. Desigur că este firesc și de dorit ca fotbaliștii noștri internaționali să ducă resursele lor pînă la capătul talentului și forței de care dispun atunci cînd îmbracă tricourile echipei reprezentative, și din acest punct de vedere ultimele două partide din preliminariile Campionatului european, cu Cehoslovacia și Țara Galilor au fost exemple de dăruire totală pentru culorile patriei. Este însă deosebit de important, tocmai în vederea unor realizări depline în reprezentativa țării, ca și în campionat jucătorii noștri cei mai buni să aibă o activitate constant valoroasă, să se afle pe primul plan al scenei noastre fotbalistice onorîndu-și astfel valoarea internațională.

În anul 1972, un an de maximă importanță pentru verificarea a ceea ce s-a dobîndit în cîțiva ani de muncă asiduă cu echipa națională, în anul 1972 cînd vom sărbători jubileul de 50 ani al echipei de fotbal a României, este cu atît mai necesar, un campionat valoros, cu o desfășurare disciplinată care să arate progresul realizat pe drumul ridicării conștiinței socialiste și în sport, un campionat jucat cu mult fair-play, combativ, dar sportiv, cu grijă și respect față de integritatea adversarilor, cu interes pentru spectacolul fotbalistic așteptat de mulțimea de spectatori, iubitori fideli ai acestui sport.

Dragi fotbaliști, succes pe acest drum care nu va fi totdeauna presărat numai cu flori! Să nu uităm că acum 10 ani echipa Tottenham Hotspur nu ar fi venit nici pentru 10 000 de dolari să joace la Arad. Acum a venit gratis. A obligat-o calificarea fotbaliștilor noștri. La fel ca și Bayern München, dacă vreți, ca și Feyenoord sau echipa Angliei și atîtea alte echipe celebre în ultimii ani.

Aurel NEAGU

Un splendid duel la altitudine. Zecile de mii de îndrăgostiți ai fotbalului vor reveni și duminica viitoare pe stadioane cu convingerea că va fi la fel.

ARBITRII ETAPEI A 16-a

U.T.A. — Rapid: N. RAINEA — Bîrlad, (tineret-rezerve: S. PATLOȘ — Oradea);

F.C. Argeș — Sport Club Bacău: A. BENTU — București, (tineret-rezerve: GH. OLTEANU — București);

Petrolul — Steagul roșu: GH. LIMONA — București (tineret-rezerve: GH. VASILESCU II — București);

Dinamo — C.F.R. Cluj: I. RUS — Tg. Mureș, (tineret-rezerve: N. STAVRU — Constanța);

„U" Cluj — Politehnica: V. PĂDUREANU — București, (tineret-rezerve: N. BARNA — Tîrnăveni);

Farul — A.S. Armata Tg. Mureș: V. DUMITRESCU — București, (tineret-rezerve: T. TROFIN — Galați);

Jiul — Crișul: N. PETRICEANU — București, (tineret-rezerve: D. MUNTEANU — Reșița);

Univ. Craiova — Steaua: M. ROTARU — Iași, (tineret-rezerve: N. STOICULESCU — Rm. Vîlcea).

U.T.Arad — RAPID București

N. DUMITRESCU

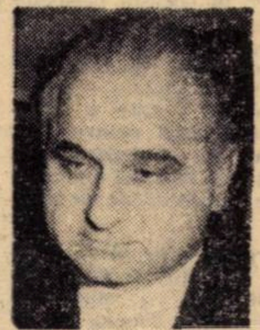

B. MARIAN

NOUTĂȚILE PRESEZONULUI

• Revenirea la club a lui **Toma Jurcă**, care a preluat conducerea echipei de tineret-rezerve • Încercarea, în linia ofensivă, a tînărului **Szabados** (Mureșul Deva), cu speranța unei legitimări încă neperfectate • Numirea unui nou medic, în persoana fostului voleibalist de performanță, **M. Coste**

• Un mijlocaș și-a făcut loc în lotul primei formații. Vine de la juniori, joacă în echipa de tineret, și îl cheamă **Rotaru** • Vicepreședintele clubului pentru problemele fotbalului, care și-a preluat funcția în ajunul deschiderii sezonului, este **Ilie Greavu**. Recomandările sînt inutile • Marii ambițioși ai pregătirilor de iarnă se numesc **Boc** și **Neagu** • O reintrare promițătoare: **Petreanu**, „campionul accidentărilor".

ÎN TUR: 1—1 (0—0) **SPECTACOL INAUGURAL SATISFĂCĂTOR** • Ambele echipe au oferit un spectacol agreabil jucînd deschis, creînd multe faze de calitate • La Rapid s-au văzut potențele și eficiența „careului" **Lupescu—Mușat—Dumitru—Angelescu**; la U.T.A. omogenitatea superioară și organizarea mai bună în joc, un grad ridicat de tehnicitate • Scorul a fost deschis de **Kun II** (min. 51) **Dumitru** (min. 85) a egalat. • **Lereter** a ratat un penalti (min. 35).

PETROLUL Ploiești — STEAGUL ROȘU Brașov

I. OANA

N. PROCA

NOUTĂȚILE PRESEZONULUI

• Stabilirea unei formații de bază, după 25 de variante încercate în turul campionatului • Descoperirea unui fundaș bun (**Ciupitu**), provenit dintr-un atacant mai mult mediocru • Accidentarea gravă a lui **Mocanu** în turneul cu echipa națională • Scoaterea din lot a lui **Harapu** • Reîntoarcerea în țară după un turneu african, pentru prima dată cu toată echipa validă.

• În lotul echipei a fost promovat tînărul **Anghelini**, un produs al clubului brașovean, fundaș al echipei naționale de juniori • A venit **Pavlovici** de la Metalul Tîrgoviște • Mari necazuri produc accidentările lui **Pescaru** și **Olteanu** — ambii, rupturi musculare • Pentru abateri disciplinare, **Florescu** a fost scos din lotul primei echipe, pe timp nelimitat.

ÎN TUR: 0—3 (0—2) **DEMONSTRAȚIE DE VIRTUOZITATE DIN PARTEA LUI GHERGHELI** • A fost incontestabil meciul lui Gherghel, care a marcat două goluri, unul dintre ele — șut din vole de la 18 m — fiind considerat poate cel mai frumos gol al etapei • Galeria locală, agresivă verbal, a scandat: „Huo, găzarii!" • Echipa Petrolul întinerită substanțial, dar dintre debutanți, singurul remarcabil este **Taporea**.

F.C.ARGEȘ Pitești — SPORT CLUB Bacău

FL. HALAGIAN

C. RADULESCU

NOUTĂȚILE PRESEZONULUI

• Revenirea lui **Olteanu** la sentimente mai bune și la disciplină • Rodarea și verificarea unor jucători tineri (**Chivescu, Cîrstea, Nedelcu, Ștefan** și **Emil Dumitru**) pentru a deveni apți să înlocuiască titularii • Folosirea jucătorilor acolo unde pot da randament maxim pentru jocul colectiv • Angajament fizic cît mai ridicat la baza jocului echipei • Adoptarea „libero"-ului temporar (**Barbu**) cînd cere faza sau partida.

• Un turneu considerat ca util în Liban • Rezultate nesatisfăcătoare însă, în meciurile din perioada precompetițională • Întregul lot a trecut testul Cooper cu rezultate foarte bune • O singură noutate în formație: **Kiss** pleacă în retur titular pe post de fundaș stînga.

ÎN TUR: 1—4 (0—3) **SCORUL ETAPEI**. A fost „scris" la Bacău, el purtînd semnăturile viitorului golgeter al turului, **Rugiubei** (min. 35 și 41), și ale lui **Comănescu** (min. 44). **Băluță** (min. 83), respectiv **Dobrin** (min. 87). • Cele 90 de minute ale meciului au însemnat un lung asediu al gazdelor, ajutate, este adevărat, în intențiile lor de portarul argeșean **Ariciu** care, vreme de o oră (cît a stat în teren), a făcut cîteva greșeli decisive

DINAMO București — C.F.R. Cluj

D. NICOLAE

L. MUNTEANU

NOUTĂȚILE PRESEZONULUI

• Cum șase jucători au făcut parte din lotul reprezentativ, Dinamo n-a efectuat un turneu în iarna aceasta • Antrenorul **Nicușor** a chemat la antrenamente pe cei mai talentați jucători de la tineret-rezerve, printre care **Petre Victor, Gașpar, Custov, Batacliu, Gu[illegible]ngiu, Răutu**. Dintre aceștia, cîți oare...? • La un antrenament s-a accidentat portarul **Andrei**, devenind indisponibil pentru aproape o lună

• De la 10 ianuarie pînă acum s-au efectuat 70 antrenamente și 8 jocuri de verificare • Noutăți în lot: **Culcear**, de la Voința Tg. Mureș • Au plecat la Rapid **Stra[illegible]t** și **Niță** • A fost recuperat, după o absență de zece luni, **Petrescu** • Sistemul de joc preconizat: variante 4—2—4, cu participarea jucătorilor la ambele momente, de atac și apărare.

ÎN TUR: 3—1 (2—1) **DIFERENȚA DE VALOARE ȘI-A SPUS CUVÎNTUL** • Dinamoviștii au prezentat o formație fără trei piese de bază: **Nunweiller VI, Dinu** și **Dumitrache** • **Doru Popescu**, puncherul echipei Dinamo, a marcat două goluri, Lucescu unu. • Clujenii au deschis scorul (**Soo**, min. 6) • În patru minute bucureștenii au egalat și au luat conducerea.

„U" Cluj — POLITEHNICA Iași

ȘT. ONISIE

V. MARDARESCU

NOUTĂȚILE PRESEZONULUI

• „U" Cluj va relua campionatul cu patru jucători selecționați în lotul reprezentativ — **Anca, Ștefan, Crețu** și **Uifăleanu**. De mulți ani echipa clujeană nu s-a mai aflat în postura de... rezervor pentru echipa națională! • **Ivansuc** a revenit la „U", ca medio al „șepcilor roșii" • După o perioadă lungă de indisponibilitate, **Barbu** este, în sfîrșit, apt de joc.

• Accidentarea lui **Moldoveanu** și absența sa din formație • Titularizarea lui **Dănilă** ca extremă stîngă • Plecarea lui **Mircea Mărdărescu**, pentru satisfacerea stagiului militar • Promovarea în lot a cinci rezerve (**Sofian, Hancearuc, Romilă I, Amarandei** și **Ciobotaru**), pregătite la nivel de titulari

ÎN TUR: 3—3 (1—0) **„U" LA UN PAS DE VICTORIE ÎN COPOU!** • În min. 69 scorul era 3—1 în favoarea oaspeților. Marcaseră în ordine **Adam, Lică, Lupulescu** și **Munteanu I** • „Șepcile roșii" ar mai fi putut puncta — Poli dovedindu-se vulnerabilă în apărare —, dar opresc motoarele. Caută să mențină scorul. Greșeală • **Moldoveanu** reduce handicapul • Egalarea se produce în ultimul minut printr-un gol (**Romilă I**) contestat de clujeni pe motiv de fault.

JIUL Petroșani — CRIȘUL Oradea

E. IORDACHE

L. VLAD

NOUTĂȚILE PRESEZONULUI

• Pregătire intensă, în ultima perioadă, prin jocuri la intervale scurte, în ritmul programării primelor patru etape (două de cupă și două de campionat) • Doi accidentați, **Urmeș** și **Mihai Marian**, ultimul mai grav (entorsă) • O linie de mijlocași cu randament, verificat, mai bun decît alte formule: **Cotormani — Libardi** • Speranțele antrenorului **Eugen Iordache**: atacanții **Făgaș** și **Mulțescu**

• Antrenorul **Șt. Coidum** a fost înlocuit cu **L. Vlad** • S-a renunțat la serviciile lui **Moldovan**, care a revenit la Dinamo București • **Balogh** s-a transferat la Olimpia Oradea • **Petre Nicolae** — operat de apendicită — își va relua, în curînd, locul în formație • Promovări din echipa de tineret: **Covalcic, Katona II, Cocoș, Bocșa** și **Lemac**.

ÎN TUR: 0—0 **DEBUT MODEST AL ORADENILOR** • Dominată de trac, echipa Crișului a făcut un joc modest, n-a avut aplombul așteptat • Nu-i mai puțin adevărat că și formația oaspeților, mai matură și mai echilibrată, a contracarat ofensiva localnicilor prin cuplul fundașilor centrali, Georgevici — Stocker, aflat în formă foarte bună, și prin portarul Suciu notat cu 9 • Un meci egal echitabil.

FARUL Constanța — A.S.A. Tg. Mureș

R. COSMOC

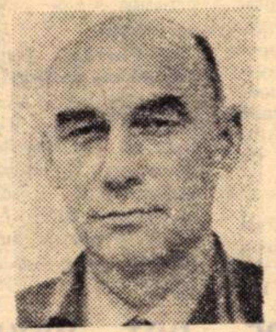

T. BONE

NOUTĂȚILE PRESEZONULUI

• **Constantin Tilvescu**, mulți ani jucător la Farul, a fost numit vicepreședinte al clubului, avînd responsabilitatea secției de fotbal • **Costică Toma** este noul antrenor secund al echipei • Jucătorul **Mihu**, mijlocaș, 21 de ani, de la U.M. Timișoara, în curs de legitimare • **Turcu** e pe cale să cîștige duelul cu **Kallo** și să devină titular pe postul de extremă stîngă • S-a dat dezlegare portarului **Vișan** pentru Progresul Brăila.

• Lotul, antrenorul, conducerea și tactica de joc au rămas neschimbate față de anul trecut. Ca atare, și speranțele sînt aceleași • La Constanța nu vor juca, însă, **Mureșan** (rest de suspendare de anul trecut) și **N. Naghi** (accidentat în Albania); probabilă, prezența tînărului **Suciu**, promovat de la tineret-rezerve.

ÎN TUR: 0—0 **SUPERIORITATE FĂRĂ GOLURI.** • A.S.A., revenită după stagiatura din Divizia B, începe meciul **complexată** • Mureșenii domină cu autoritate, au și două bare, dar nu reușesc să marcheze golul așteptat • **Ștefănescu**, portarul Farului, e în zi excepțională • Constănțenii, superiori pe contraatac (**Caraman, Oprea, Mustață**) • Arbitrul **C. Ghiță** (Brașov) nu a sancționat două faulturi în careu.

UNIVERSITATEA Craiova — STEAUA București

C. CERNAIANU

V. STANESCU

NOUTĂȚILE PRESEZONULUI

• Jocurile de verificare, destul de numeroase, au titularizat trei fotbaliști tineri — pe **Sameș, Mincioagă** și **Donose** • Ultimul a realizat cel mai bun rezultat la testul Cooper: 3 600 m în 12 minute • **Pîrvu**, supărat la un moment dat, a părăsit Craiova, dar curînd după aceea a revenit • **Marcu**, transferat zilele trecute de la Steaua, va îmbrăca duminică tricoul cu **nr. 11**!

• Titularizarea lui **Savu** ca mijlocaș, alături de **Vigu**, și a lui **Aelenei** pe extrema dreaptă • Refacerea cuplului de atacanți **Tătaru — Iordănescu** • Plecarea lui **Marcu** la Universitatea Craiova • Retitularizarea lui **Hălmăgeanu** ca fundaș central și reprofilarea (provizorie) a lui **Negrea** ca fundaș lateral.

ÎN TUR: 1—1 (0—0) **SURPRIZA ETAPEI** • Cei care au dat tonul au fost oaspeții, care au aruncat în luptă un cuplu nou: **Pîrvu—Oblemenco**. • Muștruluiți la pauză, în cabină, steliștii revin în teren și înscriu prin **Vigu**, autorul unui șut splendid. • Final pasionant, cu multe faze de poartă și cu un gol al lui **Oblemenco** (min. 82). Una peste alta, o remiză echitabilă.

CLASAMENTUL GENERAL

1. U.T.A.	15	9	4	2	33—14	22
2. Sport Club	15	8	3	4	29—18	19
3. „U" Cluj	15	8	2	5	24—15	18
4. F.C. Argeș	15	9	0	6	26—22	18
5. Steagul roșu	15	6	5	4	19—11	17
6. Steaua	15	5	6	4	18—13	16
7. Dinamo	15	6	4	5	23—19	16
8. Rapid	15	7	2	6	20—20	16
9. A.S.A.	15	5	6	4	15—15	16
10. Jiul	15	5	5	5	14—16	15
11. „U" Craiova	15	5	4	6	18—20	15
12. Politehnica	15	4	5	6	17—22	13
13. Farul	15	5	3	7	14—20	13
14. Petrolul	15	5	2	8	8—22	12
15. Crișul	15	2	4	9	5—22	8
16. C.F.R.	15	1	5	9	11—25	7

CLASAMENTUL „ACASĂ"

1. „U" CLUJ	8	8	0	0	18—2	16
2. Sport Club	8	7	1	0	22—6	15
3. F.C. Argeș	7	7	0	0	19—4	14
4. U.T.A.	7	6	1	0	23—4	13
5. Steagul roșu	8	6	1	1	17—5	13
6. Rapid	9	6	1	2	15—7	13
7. Farul	7	5	2	0	13—5	12
8. Steaua	9	4	4	1	13—6	12
9. „U" Craiova	7	5	1	1	16—4	11
10. A.S.A.	7	4	3	0	10—2	11
11. Dinamo	8	4	3	1	15—9	11
12. Jiul	7	3	4	0	10—3	10
13. Politehnica	8	4	2	2	12—6	10
14. Petrolul	8	4	1	3	6—7	9
15. Crișul	8	2	3	3	3—4	7
16. C.F.R.	8	1	3	4	6—10	5

CLASAMENTUL ÎN DEPLASARE

1. U.T.A.	8	3	3	2	10—10	9
2. Dinamo	7	2	1	4	8—10	5
3. A.S.A.	8	1	3	4	5—13	5
4. Jiul	8	2	1	5	4—13	5
5. Steaua	6	1	2	3	5—7	4
6. Steagul roșu	7	0	4	3	2—6	4
7. Sport Club	7	1	2	4	7—12	4
8. F.C. Argeș	8	2	0	6	7—18	4
9. Rapid	6	1	1	4	5—13	3
10. Politehnica	7	0	3	4	5—16	3
11. Petrolul	7	1	1	5	2—15	3
12. „U" Craiova	8	0	3	5	2—16	3
13. „U" Cluj	7	0	2	5	6—13	2
14. C.F.R.	7	0	2	5	5—15	2
15. Farul	8	0	1	7	1—15	1
16. Crișul	7	0	1	6	2—18	1

CLASAMENTUL LA TINERET-REZERVE

1. DINAMO	15	11	1	3	36—12	23
2. „U" Cluj	15	10	3	2	33—15	23
3. Petrolul	15	10	3	2	31—17	23
4. Crișul	15	8	2	5	20—17	18
5. Steaua	15	8	0	7	34—19	16
6. Rapid	15	6	4	5	30—22	16
7. „U" Craiova	15	6	4	5	16—11	16
8. F.C. Argeș	15	6	4	5	21—21	16
9. Jiul	15	6	4	5	19—21	16
10. U.T.A.	15	6	3	6	21—24	15
11. Farul	15	5	2	8	17—22	12
12. Steagul roșu	15	5	1	9	25—26	11
13. Politehnica	15	4	3	8	18—25	11
14. A.S.A.	15	4	1	10	14—35	9
15. C.F.R.	15	2	4	9	11—37	8
16. Sport Club	15	3	1	11	12—34	7

CLASAMENTUL GOLGETERILOR

11 GOLURI: Rugiubei (Sport Club), Oblemenco („U" Craiova) — 5 din lovituri de la 11 m.

9 GOLURI: Kun II (U.T.A.), Neagu (Rapid).

8 GOLURI: Dobrin (F. C. Argeș) — 1 din 11 m.

6 GOLURI: Adam („U" Cluj) — 3 din 11 m., Doru Popescu (Dinamo), Domide, Broșovschi (U.T.A.) — 1 din 11 m., Jercan (F.C. Argeș), D. Ene (Rapid), Dembrovschi (Sport Club).

5 GOLURI: Lică („U" Cluj), Lucescu (Dinamo) — 4 din 11 m., Pescaru (St. roșu), Anca („U" Cluj), Radu (F. C. Argeș).

4 GOLURI: Gherghel (St. roșu), Soo (C.F.R.), Cuperman (Politehnica), Pană (Sport Club), Năstase (Steaua) — 1 din 11 m., Hajnal (A.S.A.) — 1 din 11 m., Stoian (Jiul), Tănase (Farul), Naghi (A.S.A.), Frățilă (F. C. Argeș).

3 GOLURI: Munteanu („U" Cluj), Lupulescu (Politehnica), Caraman (Farul), Pîrvu („U" Craiova), Moldovan (Petrolul), Necula (St. roșu), Sorin Avram (Sport Club), Sima, Petescu (U.T.A.), Mureșan (A.S.A.) — 1 din 11 m, Sălceanu (Dinamo).

2 GOLURI: Dumitru (Rapid), Vigu (Steaua) — 1 din 11 m., Florescu (St. roșu), Iordănescu (Steaua), Neagu („U" Craiova), Marius Bretan (C.F.R.), Olteanu (St. roșu), Nunweiller VI (Dinamo) — 1 din 11 m., Both (U.T.A.), Dumitrache, Fl. Dumitrescu (Dinamo), Tătaru (Steaua) — 1 din 11 m., O. Ionescu (C.F.R.) — 1 din 11 m., Marica (Politehnica), Ologu (Farul), Fazekaș (A.S.A.), Moț (Crișul), Al. Georgescu (Jiul), Dincuță (Petrolul), Zotinca (St. roșu), Hrițcu (Sport Club).

1 GOL: Comănescu, Băluță (Sport Club), Moldoveanu, Romilă I., Alecu, Incze IV, Simionaș, Romilă II, Stoicescu (Politehnica), Pantea, Aelenei, Marcu, Hălmăgeanu (Steaua), Oprea, Tufan, Mustață, I. Constantinescu, Kallo (Farul), Arnoțki, Dărăban, Moldovan (Crișul), Petre Gheorghe, S. Bretan, Munteanu II (C.F.R.), M. Popescu, Dobrescu, Prepurgel (F. C. Argeș), Sătmăreanu II, Dinu (Dinamo), Dodu, Cotormani, Stocker, Mulțescu, Naidin, Făgaș (Jiul), Popovici, Pojoni, Calinin, Axente (U.T.A.), Bădin, Dobre, Ciupitu (Petrolul), Mihăilă, Iordache, Fanea Lazăr („U" Cluj), Cadar (St. roșu), Tarălungă, Ivan („U" Craiova), Varadi, Szölösi (A.S.A.), Codrea, Codreanu, Dinu (Rapid).

AUTOGOLURI: Cojocaru și Dragomir (C.F.R.) pentru Jiul, Dodu (Jiul) pentru Steaua, Gruber (Petrolul) pentru Steaua, Popovici (U.T.A.) pentru Dinamo, Lereter (U.T.A.) pentru „U" Cluj, Penzeș (C.F.R.) pentru Steaua, Haidu (Steaua) pentru „U" Cluj, Toth (A.S.A.) pentru Politehnica, Lereter (U.T.A.) pentru Sport Club și Sărac (Crișul) pentru Steaua.

Divizia B

AZI FAC PRONOSTICURI CEI CE... FUG DE RETROGRADARE

De duminică într-o săptămînă **începe şi returul Diviziei B.** Un retur plin de speranţe pentru lideri — care pleacă din „bloc-starturi" cu un avans de 5 puncte —, un retur în care urmăritorii vor încerca să prindă „plasa fugarilor". Pentru cei ce au dat, în toamnă, cu piciorul la puncte, vine însă un retur greu şi plin de griji.

În două din numerele precedente ale revistei am dat cuvîntul celor ce aspiră la un loc pe podium. Acum a venit rîndul să le cunoaştem opiniile celor angrenaţi în lupta pentru evitarea fatidicelor locuri 15—16. **„Cine va retrograda ?", „Cum credeţi că va fi lupta ?".** Iată întrebări la care am solicitat răspuns celor în cauză.

Am ales pentru acest „dialog la distanţă" ultimele cinci echipe din fiecare serie. Din ele se poate constata că peste tot domneşte optimismul şi încrederea în forţele proprii. Ceea ce este un prim cîştig pentru întrecerea ce va urma. Fiecare încearcă să argumenteze că locurile 15—16 sînt pentru alţii. S-ar putea să fie chiar şi pentru echipe clasate la ora actuală pe locuri ce par lipsite de griji : 9, 10 sau 11. Diferenţa minimă de puncte angrenează în „hora" pentru evitarea retrogradării mai multe formaţii. Dar să le dăm cuvîntul celor... din urmă.

„PROGRAMUL NE AVANTAJEAZĂ"

DUNĂREA GIURGIU are doar 13 puncte, aflîndu-se la o diferenţă de numai trei puncte de locul 15. Dar asta nu-i împiedică pe giurgiuveni să fie optimişti, să declare că sînt în afara oricărui pericol. **„Prin măsurile luate de asociaţia sportivă şi de secţie, lucrurile au fost puse la punct. Echipa se prezintă destul de bine, întregul lot arătînd interes pentru o comportare cît mai bună în retur. În favoarea noastră pledează şi ultimele rezultate : victorie la Bucureşti, cu 3—2, asupra divizionarei C, Unirea Tricolor ; nici înfrîngerea cu 1—0, suferită pe Giuleşti, în faţa tineretului Rapidului, nu ne-a pus pe gînduri",** ne spunea tov. **Horia Popescu, secretarul secţiei.**

Antrenorul **Nicolae Nemţescu,** fost jucător al Dunării Giurgiu, cel ce a activat împreună cu Mîndru, mulţumit şi el de forma echipei, aduce şi alt argument : **nu numai că avantajează : nu numai că avem acasă opt meciuri, dintre care patru în ultimele şase etape, dar întîlnim pe terenul nostru toate echipele aflate sub noi în clasament. Aşa că..."**

Deci, argumente, speranţe.

„ORICINE, ÎN AFARĂ DE MINERUL ANINA"

În zona fierbinte a clasamentului seriei a II-a se află şi MINERUL Anina (locul 12, cu 14 puncte). Reprezentanţii minerilor au avut în tur o comportare inegală, cînd bună, cînd slabă.

— Pentru retur ne-am pregătit foarte serios, ne-a spus **Pavel Lungu, secretarul asociaţiei sportive.** Pînă la ora actuală, antrenorul Gh. Codreanu a condus 52 de şedinţe de pregătire şi echipa a susţinut şase meciuri amicale.

— **Începeţi returul cu acelaşi lot ?**

— Avem doar o noutate : mijlocaşul Olaru, din echipa noastră de juniori. Ne gîndim la promovarea juniorilor Drumeş şi Capalb.

— **Ce speraţi să realizaţi în noul sezon competiţional ?**

— Avem încredere în băieţii noştri, în experienţa ce o au Mathe, Mihăilescu, Ţucuria şi Turza, că ei vor juca mai bine în primăvară. La pregătiri s-a pus accent pe jocul apărătorilor şi deci în retur sperăm să ne îmbunătăţim şi punctajul şi golaverajul. Cu alte cuvinte, pornim la drum cu gîndul de a rămîne în „B"..

SERIA I ● SERIA I ● SERIA I

„POIANA MERITĂ UN LOC SUPERIOR"

— Da, acum sîntem pe locul 13, dar veţi vedea că această cifră nu este ghinionistă pentru noi şi, de altfel, nici nu este reprezentativă pentru valoarea echipei. Astă-toamnă am fost handicapaţi : am jucat nouă meciuri afară (n.r. echipa a avut terenul suspendat la meciul cu Metalul Plopeni) **şi am avut o sumedenie de accidentaţi. Cît despre retrogradare, nu ne facem griji ! Să cădem tocmai acum, cînd vrem să sărbătorim 20 de ani de activitate neîntreruptă în Divizia B ?**

Cuvintele aparţin tovarăşului ing. **Costel Petrovici,** preşedintele asociaţiei sportive POIANA Cîmpina, iar surprinderea sa apare — după cum aţi văzut — nedisimulată la întrebarea noastră : **ce credeţi, va avea sau nu „probleme", Poiana, în retur ?**

În sprijinul afirmaţiei sale, preşedintele asociaţiei sportive ne-a vorbit despre moralul bun cu care echipa abordează returul, buna pregătire manifestată de întregul lot, pofta de joc dovedită de întreaga echipă în partidele amicale susţinute pînă acum. **„Meciurile de verificare au demonstrat că Poiana merită un loc superior şi, notaţi, pînă la 19 martie, ziua startului, mai avem timp pentru finisări",** declara interlocutorul nostru.

OPTIMISM LA RÎMNICU VÎLCEA

Inginerul *Ion Mihai, preşedintele secţiei de fotbal de la* CHIMIA Rm. Vîlcea, este optimist în privinţa drumului ce-l va parcurge echipa chimiştilor vîlceni în a doua parte a campionatului : *„Am încredere atît în pregătirea efectuată pînă acum de antrenorii Gică Bărbulescu şi Dumitru Anescu, cît şi în actualul lot, în care primează jucătorii tineri, dornici să se afirme, să-şi dovedească talentul şi buna pregătire".*

— Ce argumente aduceţi ?

— *În sprijinul spuselor mele nu pot aduce decît rezultatele meciurilor de verificare. Adică, la noi acasă am întrecut Electroputere cu 2—1, Chimia Făgăraş cu 6—1 şi F.C. Argeş cu 2—1 ; la Craiova am acordat revanşa lui Electroputere şi am pierdut cu 3—2, iar pe Chimia Făgăraş am întrecut-o şi la ea acasă cu 1—0.*

— Deci Chimia Rm. Vîlcea nu va avea de-a face cu locurile 15—16...

— *Nici gînd ! Noi am venit din „C", am cîştigat un baraj greu care ne-a deformat într-un fel ideile ce ni le făcusem asupra Diviziei B, ne-am păcălit cu nişte „achiziţii", ne-am pierdut apoi capul, dar acum sîntem cu picioarele pe... pămînt. Ştim ce vrem !".*

C.F.R. PAŞCANI ARE ÎNCREDERE

— Ştim, ne aşteaptă un retur foarte greu, **ne declara tovarăşul Valentin Daneş, preşedintele secţiei de fotbal de la C.F.R. Paşcani.** Ne-am făcut-o cu mîna noastră, cum s-ar spune. Nu avem un lot rău, dar indisciplina care s-a manifestat la echipă în returul campionatului trecut, a lăsat urme. Acesta e şi motivul pentru care s-a renunţat, de pildă, la **Udroaica.** În prezent, atmosfera din lot (în care au fost incluşi cîţiva jucători tineri, **Renghel, Arsenie, Blaga**), este satisfăcătoare şi sub conducerea noului antrenor **Traian Iordache,** pregătirile s-au desfăşurat în condiţii bune.

— **Dar cum vedeţi, totuşi, returul ?**

— Va fi o întrecere dîrză, iar situaţia unor echipe se va afla pe muchie de cuţit. Cred că în seria I, lupta pentru... retrogradare se va da între **Poiana Cîmpina, C.F.R., Portul şi Chimia Rm. Vîlcea,** primele două avînd şanse mai mari de a evita situaţia neplăcută. În primul meci, C.F.R. va juca la Paşcani cu Chimia şi dacă va învinge, cele două echipe vor schimba locurile, mai ales că echipa noastră beneficiază şi de un golaveraj mai bun. Dacă vom realiza şi rezultate egale la Cîmpina şi Constanţa, atunci situaţia va fi clară. Oricum, beneficiem în retur de un program favorabil — opt jocuri pe teren propriu. Credem că ne vom clasa pe unul din locurile 10—12.

„N-AM GĂSIT ÎNLOCUITORI PENTRU CEI PLECAŢI"

„PORTUL **a constituit multă vreme un rezervor de cadre pentru fotbalul constănţean şi, implicit, pentru Farul. Dar în ultimul timp nu s-au mai ridicat jucători valoroşi şi plecările lui Caraman, Etem, Cristu, Cojocaru (aceasta pentru o perioadă de timp) au slăbit echipa. Astfel, Portul a ajuns pe ultimul loc. Lotul a fost destul de subţire, iar ineficacitatea atacului n-a permis să se realizeze decît 11 puncte".**

Acestea sînt mărturisirile unuia dintre cei ce se ocupă de fotbalul de la **Portul** de aproape 20 de ani, **Grigore Cojocaru,** responsabil cu probleme tehnice în asociaţia şi secţia de fotbal a marinarilor din Constanţa.

„Sperăm, ne-a mai spus interlocutorul nostru, **să scăpăm, totuşi, de retrogradare Lupta va fi strînsă. Candidate la ultimele locuri sînt, după părerea mea, C.F.R. Paşcani, Poiana Cîmpina, Portul, Chimia Rm. Vîlcea şi chiar Metalul Plopeni. Ultima are însă o echipă mai bună. Dunărea Giurgiu cred că va scăpa pentru că pierde greu pe teren propriu. În mare măsură situaţia echipelor va depinde de rezultatele din primele două-trei etape. Să sperăm că printr-o mare dăruire a jucătorilor, obiectivul nostru, salvarea de la retrogradare, va fi atins. Un mare rol în desfăşurarea acestei întreceri dîrze îl vor avea arbitrii. E nevoie de arbitraje intransigente, imparţiale"**

UN ATU ÎN PLUS PENTRU GAZ METAN

Nici GAZ METAN Mediaş nu a evoluat în toamnă la un nivel care să-şi satisfacă suporterii. Comportarea sa de atunci se reflectă în poziţia ce o deţine în clasamentul seriei a doua : locul 13, avînd doar două puncte în plus faţă de ultima clasată.

De pe această poziţie, jucătorii de la *Gaz metan* au început pregătirile pentru „bătălia" din primăvară.

— Antrenorul Filip Staudt a condus bine pregătirile, *ne-a informat Mihai Ţacăl, vicepreşedintele secţiei de fotbal.* El a fost ajutat de profesorul de educaţie fizică Petre Hocing şi considerăm că rezultatele de pînă acum obţinute în jocurile de verificare sînt încurajatoare pentru noi.

— *Aveţi noutăţi în lot ?*

— Am promovat pe juniorii Purima şi Cantacuz, precum şi pe Lorincz, de la Stăruinţa Mediaş. De asemenea, în lotul nostru mai figurează şi Dumbrean, revenit acasă, de la U.T.A.

— *Credeţi că în retur echipa va părăsi subsolul clasamentului ?*

— Sîntem optimişti în această privinţă. Echipa e bine pregătită, aşa că ea poate da un randament mai mare decît în tur. Nu uitaţi, vom juca cu două dintre... ameninţate, Olimpia Satu Mare şi cu Electroputere, pe terenul nostru. Deci, avem un atu în plus în întrecerea evitării ultimelor locuri.

„MAI ÎNTÎI, SĂ... PASĂM LOCUL 14..."

OLIMPIA Oradea a provocat, prin comportarea avută în sezonul de toamnă, multă amărăciune suporterilor ei. Printre măsurile luate, Consiliul asociaţiei sportive n-a mai reînnoit contractul cu antrenorul **Zilahi** şi a încredinţat conducerea tehnică lui **Alexandru Molnar,** care a reluat pregătirile de la 3 ianuarie. Alte amănunte despre echipă le-am aflat de la **preşedintele asociaţiei, Ion Baciu.**

— **Au survenit modificări în lot ?**

— Sezonul de toamnă ne-a determinat să aducem unele retuşuri în alcătuirea lotului, să promovăm cîteva elemente tinere, talentate. Antrenorul Molnar a inclus în lot pe tinerii Boca, Gal şi Molnar, precum şi pe experimentatul Balogh, de la Crişul.

— **Poziţia deţinută în clasament de echipă nu vă îngrijorează ?**

— Oricine s-ar afla în situaţia aceasta, ar fi neliniştit. Dar, după cum s-au desfăşurat pregătirile, am devenit mai încrezători în posibilităţile echipei de a supravieţui în divizia secundă. Sperăm că după cîteva etape să pasăm locul 14 altei formaţii, iar în final să fim pe o poziţie care să exprime valoarea echipei.

„SPERANŢELE NOASTRE : OPT JOCURI ACASĂ !"

Antrenorul OLIMPIEI Satu Mare, **Gheorghe Staicu,** are suficiente motive să fie nemulţumit. Penultimul loc ocupat de echipă la sfîrşitul turului este, de fapt, principala cauză.

— **Ce speranţe aveţi pentru retur ?**

— Poziţia pe care o deţinem este invers-proporţională cu valoarea şi posibilităţile lotului. Cea mai mare bătaie de cap mi-a dat-o în sezonul de toamnă doar linia ofensivă. Acum, legitimarea atacanţilor Neumayer (S.C. Bacău), Libra (Dinamo Bucureşti), ca şi refacerea lui Kincses îmi dă certitudinea că vom marca un progres substanţial, iar eficacitatea va fi în creştere. Programul ne avantajează căci susţinem opt meciuri pe teren propriu, ceea ce ne dă speranţe. Optimismul a contaminat întregul **efectiv** al membrilor secţiei de fotbal, pe jucători şi suporteri. Aşa că este de la sine înţeles, avem un moral ridicat căci sîntem ajutaţi fără reţineri de toată lumea. Nu ne mai rămîne decît să răspundem prin fapte acestei încrederi.

SERIA A II-a ● SERIA A II-a ● SERIA A II-a

„NE AFLĂM PE UN DRUM BUN"

Aşadar, la conducerea tehnică a echipei ELECTROPUTERE Craiova, deţinătoarea „lanternei roşii", se află un nou antrenor. Transferat de la centrul de juniori Universitatea Craiova, **Nicolae Opriş** şi-a asumat, cu încredere, dificila sarcină de a încerca evitarea retrogradării. Dar să-i dăm cuvîntul noului antrenor :

„Am început pregătirile la 5 ianuarie şi pînă în prezent am efectuat 51 de antrenamente în care au fost incluse şi 12 jocuri de verificare. Mă declar mulţumit de acumulările dobîndite. Există acum un climat sănătos de muncă, fiindcă am renunţat la serviciile unor jucători vîrstnici ca Stănescu, Christoiu, Ilie Ion, în acelaşi timp împrospătîndu-ne lotul cu Hîrjoiu, Lepădatu, Truică (de la „U" Craiova-tineret), Circiumaru, Stamin (F. C. Caracal) şi Markz (C.F.R. Timişoara). Important este că ne aflăm pe un drum bun, ceea ce ne dă speranţa evitării chiar din startul returului a ultimului loc. În primele trei etape jucăm cu C.S.M. Sibiu (acasă), Olimpia Oradea (deplasare) şi Chimia Făgăraş (acasă), meciuri în care avem convingerea acumulării unui număr de cinci puncte şi deci a unei ascensiuni în clasament. Programul ne mai avantajează deoarece în prima etapă toate echipele din „zona de foc" joacă în deplasare".

Pagină realizată de Constantin ALEXE, Mircea TUDORAN, Pompiliu VINTILĂ, Gheorghe NERTEA şi Ştefan VIDA

PRIN LUMEA FOTBALULUI

DE LA FRICA LUI JACKIE CHARLTON — LA TRISTELE EXPERIENȚE ALE LUI ZAGALO...

Caleidoscopul nostru de azi își propune o scurtă incursiune în lumea **„marelui fotbal"** internațional, cu intenția de a surprinde cîteva „secvențe la zi", caracteristice acelor frămîntări care stîrnesc în jurul SPORTULUI—REGE curiozitatea nedisimulată și interesul general. Să începem cu...

● **PANICA GIRAFEI:** S-a produs o „tradițională" scenă în fotbalul englez. Ca de obicei, și obiceiul există de vreo patru ediții, Leeds United își face loc spre fruntea clasamentului în etapele de sfîrșit de februarie, început de martie. Dar amintirile nu sînt de fel vesele pentru Jackie Charlton și coechipierii lui pentru că fiecare dintre aceste ofensive de primăvară a fost infructuoasă. Așa că, știind „obiceiul" echipei, „girafa" — în loc să fie încrezătoare dă semne de panică: **„Mi-e frică de lupta pentru titlu. Cred că mai siguri și mai neemoționați am acționa dacă ne-ar pindi... retrogradarea".** **Brian Glanville**, cunoscutul comentator din **Londra** și colaborator al revistei noastre, face haz pe socoteala pesimismului lui **Charlton**, susținînd — și nu fără rezonabilitate — că cei de la **Manchester City**, liderul campionatului, au mai prins ceva curaj, văzînd situația din tabăra adversă.

● **ÎL VOM REVEDEA PE GÖRÖCS?** După revenirea lotului reprezentativ al **Ungariei** din turneul sud-american, a fost rîndul echipelor de club să pornească în cîteva scurte călătorii peste hotare. Printre ele și formația nr. 1 a fotbalului maghiar, **Ujpest Dozsa**, prezentă în **Iugoslavia** pentru trei întîlniri. Dacă nici bilanțul turneului n-a fost satisfăcător, numai înfrîngeri, la el s-a adăugat și accidentarea lui **Dunai**, puțin probabil că va fi recuperat pînă astăzi, cînd campioana **Ungariei** întîlnește, pe **Nepstadion**, pe **Celtic Glasgow**. Dată fiind indisponibilitatea ivită, nu ar fi exclus ca astăzi să reapară în formație — după o lungă absență determinată de o fractură — **Göröcs**, vechiul internațional și conducătorul de joc al lui **Ujpest Dozsa**, în vîrstă de 32 de ani.

● **RAMSEY N-A DORMIT LINIȘTIT.** Selecționerul **Angliei** a văzut la televizor meciul considerat ca cel mai bun din întregul actual campionat vest-german: **Borussia Monchengladbach-Bayern München**. Unii comentatori cred că ar fi asistat la cea mai reușită întrecere din ultimele cinci ediții ale campionatului **R. F. a Germaniei**. Selecționerul **Helmuth Schön**, prezent pentru o trecere în revistă a internaționalilor săi afirma că... **dacă ar fi existat un învingător era o injustiție. Nimeni nu trebuia să învingă, amîndouă echipele au jucat excelent.** Iar **Alf Ramsey**, mai concis, spunea următoarele: **„Doar n-o să prindă internaționalii de la Borussia și Bayern o zi ca asta în meciul cu noi!"**

● **ARBITRII IUGOSLAVI RENUNȚĂ LA SORȚI.** O reuniune a biroului federal și a conducerii colegiului de arbitri din **Iugoslavia** a decis să se renunțe la desemnarea conducătorilor jocurilor de prima divizie prin tragere la sorți. Motivul hotărîrii a fost acela că, prin acest sistem de desemnare, s-a ajuns ca cele mai multe dintre partide să fie conduse de arbitri cu mai puțină experiență și valoare, „cavalerii fluierului" renumiți și verificați în întîlniri grele fiind foarte puțin întrebuințați.

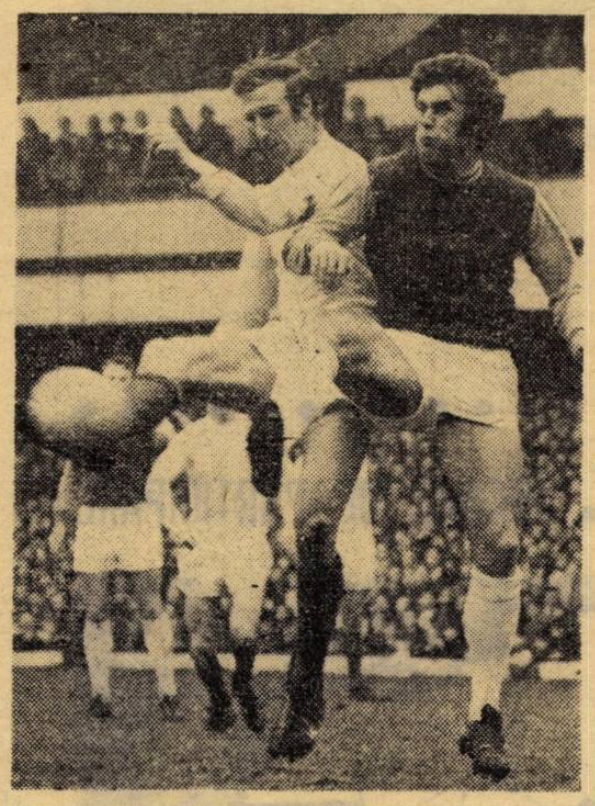

Echipa lui **Jackie Charlton, Leeds United**, concurează din nou cu mari șanse la primul loc în campionatul **Angliei**. În imagine, un duel între **J. Charlton** (stînga) și **Hurst** (West Ham), nu demult foști coechipieri în selecționata engleză.

● **„GOLUL DECENIULUI" LA GLASGOW.** În întîlnirea de cupă dintre **Celtic** și **Dundee**, s-a văzut cel mai spectaculos gol al deceniului pe stadioanele scoțiene, după părerea unanimă. Autorul lui nu este un celebru jucător — el se numește **Dalglish** și este cea mai recentă și mai prețioasă descoperire a **Celticului** pentru linia sa de atac. Faza golului: **Dalglish** înaintează într-un dribling de neoprit spre poarta adversă, semănînd în drumul său trei jucători de cîmp și portarul advers. Apoi, sigur de ceea ce va urma, continuă cursa încetișor, fără să privească buturile din față. Dar, cînd ridică ochii, constată că doi dintre fundașii adverși s-au repliat și s-au postat pe linia porții. **Dalglish**, cu o fentă care a constituit punctul culminant al acțiunii, aruncă un adversar într-o parte, pe celălalt în direcție inversă și pătrunde cu balonul la picior în poartă..

● **REPLICĂ ZAGALO.** Pasat între **Botafogo** și **Fluminense**, selecționerul reprezentativei **Braziliei** a aterizat la **Flamengo**. Și sosirea lui n-a rămas fără efecte... O victorie fără drept de apel administrată campioanei „en titre", **Atletico din Belo Horizonte** a fost semnalul. Au urmat, în serie, în **„Turneul poporului"**, partide spectaculoase și alte victorii aplaudate. **Zagalo** a fortificat un unsprezece cu cîteva stele de prima mărime: extremul stînga **Arilson**, centrul atacant **Dionisio** și, mai ales, mijlocașul **Zanatta**, socotit marea speranță a **Braziliei** pentru C.M. 1974. Toți plasați în jurul lui **Paulo Cesar**, conducătorul de joc al lui **Flamengo**. Dar cine poate garanta că primele insuccese nu vor anula acest start? **Zagalo** poate povesti atîtea în această privință...

— ef. i. —

Carnet extern

„NOUL VAL" ȘI ÎN LUMEA ANTRENORILOR

Fotbalul portughez a intrat de mai multă vreme într-o criză din care face mari eforturi spre a ieși. Prima mare înfrîngere a sa a venit din partea reprezentativei noastre care a barat calea spre **Mexic** selecționatei considerată a fi jucat cel mai frumos și mai complet fotbal la turneul final din **Anglia**, marea favorită a grupei preliminare. De atunci, se poate spune că reprezentativa **Portugaliei** a dispărut din „fotoliile de orchestră" și prezența sa a devenit de o discreție care a alarmat și alarmează.

Dacă vă vom spune că formulele de conducere ale selecționatei s-au schimbat aproape cu fiecare sezon nu vă vom spune un lucru nou pentru asemenea momente din viața unei echipe. De la soluția a doi antrenori s-a ajuns la una cu trei tehnicieni la direcția reprezentativei, apoi — pentru finalul întrecerilor din grupă ale **„Campionatului Europei"**, care nici ele n-au fost mai fericite pentru portughezi decît precedentele încercări de a reapare la suprafața performanței — s-a recurs la un provizorat, cerîndu-se antrenorului **Pedrotto** să gireze funcția de selecționer pentru un timp limitat.

Acum, iată, de la **Lisabona**, ne sosește vestea că federația a luat o hotărîre de nimeni prezisă : selecționer unic a fost numit unul dintre cei mai tineri antrenori ai **Portugaliei**, dar nu un necunoscut — **José Augusto**, fostul extrem dreapta de la **Benfica**, de 45 de ori internațional, selecționat în echipa U.E.F.A. Noul director al reprezentativei are doar 38 de ani și, ceea ce este și mai interesant, la **Benfica** el este doar antrenor secund, ajutîndu-l pe englezul **Hagan** la conducerea primei formații.

Ne-am oprit asupra rezolvării crizei de la conducerea selecționatei **Portugaliei** pentru că ea întărește o realitate și anume că generația care de foarte puțină vreme a abandonat activitatea de performanță o regăsim pe băncile de conducere tehnică. Dacă vreți să vorbim despre echipe naționale, atunci vi-i amintim pe **Ladislav Novak** (Cehoslovacia), **Raymond Goethals** (Belgia), **Gustavsson** (Suedia), cu toții oameni în jurul vîrstei de 40 de ani, deci reprezentînd cea mai tînără serie de selecționeri naționali. Dacă vreți să trecem în categoria cluburilor și aici vom avea multe cazuri argumentînd constatarea noastră : **Miljanovici** (Steaua roșie Belgrad), **Budzinski** (Nantes), **Vasovici** (Partizan Belgrad), **Wilson** (Orient-Anglia), **Hanon** (Un. St. — Laurent — Belgia), al antrenorilor noștri **Cosmoc** (Farul) sau **Halagian** (F. C. Arges). „Noul val", un termen la modă, iată-l apărut în zona antrenorilor care își văd în această perioadă tot mai des întinerite rîndurile. Așteptăm cu multă curiozitate, și un efect de... schimbare de viteză a fotbalului, dacă constatăm apariția atîtor mîini noi, viguroase și, oricum, mai nerăbdătoare pe manetele de comandă ale echipelor de pretutindeni.

Eftimie IONESCU

JOAO HAVELANGE LANSEAZĂ IDEEA UNUI CAMPIONAT MONDIAL DE JUNIORI

De fiecare dată cînd poposește pe continentul nostru, **Joao Havelange**, președintele Confederației braziliene de fotbal, nu pierde prilejul să la contact cu reprezentanții presei sportive. Așa s-a întîmplat și acum cîteva zile, cînd a fost oaspetele Parisului. Urmarea: o serie de declarații privind unele probleme ale fotbalului mondial; în primul rînd, aceea a alegerii viitorului președinte F.I.F.A. (mandatul lui sir **Stanley Rous** expiră în 1974), iar Havelange este candidat), precum și nenumărate amănunte în legătură cu unele acțiuni și idei personale au umplut coloanele ziarelor franceze de specialitate.

Făcînd o sinteză a acestor declarații, care — în treacăt fie spus — au și o nuanță... electorală, iată la ce s-a referit concret **Joao Havelange:**

MINI — CUPA MONDIALĂ. Participarea echipelor europene continuă să fie „văduvită" de prezența unor „mari puteri": **Anglia, R.F.G., Italia, Spania**, la care ulterior s-a adăugat și **Olanda**, invitată pentru completarea lotului de reprezentative. La ora actuală, se contează pe: **U.R.S.S., Scoția, Iugoslavia, Franța, Austria** și se speră pe aderiunea **Portugaliei**. Bineînțeles, țările sud-americane vor fi toate prezente, ca și reprezentantele (nedesemnate încă) ale celorlalte continente.

UN CAMPIONAT MONDIAL DE JUNIORI. Inspirat și impresionat de turneul internațional de juniori de la Cannes, **Havelange** a afirmat că dacă va fi ales președinte al F.I.F.A. va organiza **primul campionat mondial al tinerilor jucători** și va alege ca loc de desfășurare Coasta de Azur, în semn de apreciere a inițiativei organizatorilor francezi, care au pus pe picioare turneul de la Cannes.

REGULILE DE JOC. Pentru a face fotbalul mai eficace și mai ofensiv, conducătorul brazilian se declară pentru: **mărirea porților cu diametrul unui balon la stînga, la dreapta și în înălțime; desființarea „zidului" la loviturile libere;** întărirea personalității și autorității arbitrilor.

PREGĂTIRILE BRAZILIEI PENTRU C. M. Ele încep odată cu „Mini-Cupa Mondială" din acest an și **vor continua**, ca acțiune principală, **în 1973 cu un turneu în Europa. „Nu trebuie să ne prezentăm în R.F.G., în 1974, fără să fim obișnuiți să suferim și să pierdem meciuri, căci responsabilitățile ar fi atunci prea grele"** — a justificat **Havelange** acest turneu.

NU NUMAI TITLUL MONDIAL!... În 1974, a precizat președintele Confederației braziliene se va decide nu numai titlul de campion mondial, ci și acela de... președinte al F.I.F.A. La congresul forului internațional va fi reales sir **Stanley Rous** sau ales succesorul său. **„Dacă nu voi putea sau nu voi dori să-mi mențin candidatura, am să vă desemnez ca succesor al meu"** — i-a spus, diplomatic, sir **Stanley Rous** lui **Joao Havelange** cu prilejul vizitei sale în Brazilia de acum cîteva luni. Campania electorală este deschisă...

CRITICI SEVERE LA ADRESA SELECȚIONERULUI FRANCEZ

ULTIMA „MARE CARTE" A LUI GEORGES BOULOGNE?

Boulogne (stînga) și unul dintre colaboratorii săi, **Guerin**

Dacă ar fi analizăm plasarea Franței în clasamentele fotbalului anului 1971, situația ar fi departe de a anunța o catastrofă, marea majoritate a acestor ierarhii plasînd-o într-un ușor progres avansînd-o chiar cîteva locuri (3—4) — revista noastră o clasează pe poziția 11 în Europa, față de 14—15 în 1970 — într-o zonă a valorilor mediocre a „sparring"-partenerilor fără noroc și fără cine știe ce cuvînt de spus...

Cu toate acestea, într-un moment al evoluției în care fotbalul „cocoșului galic" pare să cunoască un reviriment organizatoric deosebit (cluburi mai active, obligația acestora de a folosi numai serviciile unor antrenori „diplomați", existența unei școli superioare de specialitate, interdicția angajării a mai mult de doi jucători străini într-o echipă etc), rezultatele se dovedesc LAMENTABILE — atribut citat după **„Mirroir du football"** — întîrziind la nesfîrșit saltul valoric pe care trufia amintirii unui **Kopa** sau **Fontaine** îl reclamă cu vehemență.

În ciuda unui început de an (1971) strălucit, cînd elevii selecționerului **Boulogne** realizau, în deplasare, o izbîndă-șoc în fața argentinienilor lui **Perfumo** și **Veron** (4—3), în pofida unor prestigioase meciuri egale pe terenurile din **Valencia** și **Budapesta**, primăvara lui 1972 găsește echipele franceze, naționale sau de club, eliminate din competițiile continentale, expurgarea din campionatul Europei fiind cea mai dureroasă și cea mai reclamată, căci ea survine — pentru prima oară în istoria fotbalului galic — înaintea optimilor de finală.

Dacă la această imagine tristă am adăuga cronica crizei de formă a echipelor de club — unde este **Reimsul** de altădată, dublă finalistă în C.C.E. din 1956 și 59 ?, **Monaco** și **Saint Etienne** — și ultimul loc (în urma Norvegiei!) ocupat de reprezentativa de tineret în campionatul european, împlinind deci un peisaj cu tente sumbre, nu ne este peste putință să ne imaginăm că soarta lui **Georges Boulogne**, antrenorul coordonator al federației și instructorul tuturor selecționatelor naționale, nu este fericită și că adevărate seisme se petrec sub scaunul său.

În vreme ce „France-football" sau „L'Équipe" se dovedesc mai circumspecte față de activitatea lui Boulogne, uneori chiar generoase, acordîndu-i se zice un credit pe termen lung, atunci **„Mirroir du football"** — prin intermediul cunoscutului editorialist **François Thebaud** — lansează frecvente atacuri furibunde la adresa selecționerului, acuzîndu-l public de instaurarea unui regim de impostură, în care **„de 40 de ani, fotbalul francez n-a fost atît de slab, în comparație cu concurenții săi".**

Reproșîndu-i lui **Boulogne** schematizarea tactică a echipei naționale și împătimirea ei în automatisme care alterează capacitatea de exprimare a unor jucători de real talent, mare parte din presa franceză îl găsește în culpă față de fenomenul golirii stadioanelor — 30 000 de spectatori la meciul **Nantes-Marseille** și... 10 000 la întîlnirea Franța-Bulgaria, desfășurată în același oraș două săptămîni mai tîrziu ! — și de menținerea prin influență și falsă autoritate, a unor realități învechite din incinta fotbalului, cum ar fi prohibiția angajării de antrenori străini care n-au... diplomă obținută în Franța!

În fața acestui adevărat taifun de critici, **Boulogne** — ajuns la înțeleapta vîrstă a demisiilor „impuse" — nu încetează să promită, făcîndu-se că nu vede și nu aude...

Iată deci că, înaintea testului de la București, din aprilie, antrenorul francez are destule motive de insomnie căci i se dă să înțeleagă — pînă și în cercurile care altădată îl agreau în văzul lumii — că noul sezon, fără rezultate de certă valoare, s-ar putea să fie și ultimul, cu atît mai mult cu cît predecesorii **Verriest** și **Dugauguez**, demiși, au pierdut mai degrabă cîte o bătălie (un meci decisiv...) decît un război, cum pare să piardă actualul selecționer...

REP.

AFRICA

UN CONTINENT ÎN OFENSIVĂ PE FRONTUL BALONULUI ROTUND

Intrarea **Africii** în circuitul continentelor cu o activitate fotbalistică de primul ordin nu mai reprezintă astăzi un fapt nou. Evenimentul s-a produs, cu energie și constanță, de mai mulți ani și se poate spune că acum, „continentul negru" traversează o rapidă și plină de succese etapă de consolidare a acestei apariții în primele planuri ale soccerului mondial. Trebuie să remarcăm că, prima după cele două continente de prima forță a fotbalului, **Europa și America de Sud, Africa** este aceea care a ajuns să pună pe picioare tot eșafodajul sistemului competițional internațional, devenit clasic, pentru surorile sale mai mari în ale fotbalului, începînd cu competițiile rezervate cluburilor și terminînd cu propria întrecere dedicată echipelor naționale, care își ore în aceste zile programată etapa finală.

Organismele de conducere internațională a vieții fotbalistice africane cunosc o perfecționare neîncetată ; instalațiile dedicate fotbalului se înmulțesc într-un ritm neîncetat ; prezența formațiilor din **Africa** în circuitul inter-continental se face tot mai des simțită. Cifrele privind numărul cluburilor, jucătorilor, arbitrilor, așa cum reies din ultima statistică F.I.F.A., completează în mod grăitor marșul impetuos al fotbalului african : **11359 CLUBURI ; 20 345 ECHIPE ; 501 569 JUCATORI LEGITIMAȚI ; 9 750 ARBITRI.**

De aceea, nu avem motive de mirare dacă ideea acordării organizării unui turneu final de competiție mondială unei țări africane începe să fie tot mai des pomenită. Și, probabil, că șansele unei asemenea candidaturi vor fi foarte mari atunci cînd se va definitiva organizarea ediției 1982 și, mai departe, 1986.

Cîte ceva din viața tumultuoasă, ascendentă a fotbalului african ne propunem să vă prezentăm în cele ce urmează.

Oană: UN FOTBAL SPECTACULOS, ÎN PLINĂ EVOLUȚIE...

Turneul echipei Petrolul Ploiești în Tanzania a oferit fotbaliștilor noștri un foarte bun prilej de cunoaștere a soccerului din această țară. Unele impresii își făcuseră ei din vizita echipei Young Africans în România, acum 2—3 ani. Dar contactul cu fotbalul din Tanzania, chiar la el acasă, oferă posibilitatea unor mai bune aprecieri, mai ales asupra perspectivelor de progres ale unui sport care, ca pretutindeni, a cuprins întregul „continent negru" și anunță crearea unei noi forțe fotbalistice. De aceea ne-am adresat antrenorului ILIE OANA, invitîndu-l să-și golească tolba de impresii cu care a venit din acest turneu.

— Prima impresie, la fel de puternică și stăruitoare ca următoarele, a fost primirea excelentă de care ne-am bucurat — **a început să-și deruleze filmul amintirilor antrenorul ploieștean.** Oficialitățile sportive și-au onorat din plin calitatea de gazde extrem de primitoare. Și nu numai ele. Pe măsură

TANZANIA

ce am jucat, ne-am atras și simpatia și prețuirea publicului spectator, care m-a impresionat prin obiectivitatea sa și prin dorința sa manifestată față de spectacole de calitate. Jocul nostru le-a plăcut și lor și oficialităților sportive dovadă că am fost invitați și în ianuarie 1973, după ce în iulie ne va vizita echipa **Young Africans**, campioana **Tanzaniei.**

— Cum apreciați fotbalul din această țară?

— În plină evoluție. Vă puteți da seama mai bine după cîteva jaloane: 1) fiecare școală, liceu sau colegiu, are numeroase terenuri, în proporție de 90% gazonate; 2) fiecare club are terenuri speciale de antrenament, pe lîngă stadioanele pentru jocuri; 3) acțiunea de înzestrare a fotbalului cu stadioane moderne majoritatea prevăzute cu instalații de nocturnă, continuă; clubul Young Africans, de pildă, are în proiect construirea, încă în anul acesta a unui stadion cu 50.000 locuri și a unui bazin de înot ; 4) toate stadioanele au capacități de la 15.000 de locuri în sus și cu regularitate la meciuri sînt pline; cel de la Zanzibar, opera unor tehnicieni din R.P. Chineză, mi s-a părut cel mai cochet din toate pe care am jucat și, mai ales, utilat cu o excepțională instalație de nocturnă; 5) fiecare club își construiește lîngă stadion cîte un hotel cu restaurant pentru sportivii lor și cei oaspeți : un astfel de hotel are Yong Africans (și la el am stat), altul există în Zanzibar etc.; 6) numărul spectatorilor variază între 15.000 și 25.000 iar la cele mai importante partide tribunele sînt arhipline; 6) antrenamentele sînt bine organizate și se simte mîna unor antrenori străini, printre care compatriotul nostru prof. Victor Stănculescu, a cărui echipă este cea mai bună din Tanzania și furnizează nu mai puțin de 10 jucători echipei naționale.

— Ce impresie v-au lăsat echipele ca joc?

— În general, ele sînt de nivelul formațiilor din a doua jumătate a Diviziei A de la noi. Ceea ce le caracterizează în principal sînt tehnica și calitățile fizice native ale jucătorilor. Aceștia au tehnică individuală excelentă și niște calități fizice (elasticitate, agilitate, viteză și detentă) care-i vor duce departe, în momentul în care vor accepta jocul colectiv, bine organizat așa cum demonstrează echipa antrenată de Victor Stănculescu. Asta lipsește celorlalte formații din Tanzania. În orice caz, există unele semne de progres în această direcție. Ele vor fi mai accentuate însă, pentru că, și cu asta mărturisesc o constatare specială, există o mare dorință de a realiza utile schimburi de experiență. Curînd urmează să evolueze în **Tanzania West Ham** din **Londra** și acestei echipe îi vor urma altele. Prezența unor tehnicieni străini constituie un alt sprijin prețios. Într-un cuvînt, fotbalul din **Tanzania** și în general cel din **Africa** se află după mine în plin marș de apropiere de marile forțe fotbalistice. **(p. g).**

MARILE DORINȚE ALE LUI MEKLOUFI

Vă întrebăm pe dvs., iubiți cititori, care ați avut ocazia să-i admirați într-o nocturnă de pe stadionul **Republicii**, pe artiștii balonului din **Algeria?** Cei mai mulți dintre ei făcuseră o mai mult decît onorabilă carieră în cluburile franceze. Dintre ei, **Rachid Mekloufi** trebuie considerat ca recordmanul reușitelor în aceste cluburi. Un jucător de mare rafinament tehnic și un per-

ALGERIA

fect conducător de joc, ale cărui partide de atracție măreau considerabil faima lui **St. Etiene.** Practic, perioada franceză el a încheiat-o la **Bastia**, în 1970, dar în toți acești ani, **Rachid Mekloufi** n-a rupt contactul cu fotbalul țării sale. N-a fost meci important al reprezentativei la care el să fi lipsit.

Și odată încheiată cariera în **Franța, Mekloufi** a revenit acasă și **a** devenit unul dintre **cei** mai respectați și mai competenți antrenori ai **Algeriei.** El **și-a** propus să modernizeze procesul de antrenament al echipelor de performanță din Algeria. Și, mai întîi în calitatea de antrenor al clubului armatei iar mai tîrziu în aceea de director al echipei naționale — **Mekloufi** a luptat cu toate forțele sale spre a realiza acest deziderat.

Mekloufi declara cunoscutului ziarist francez **Jacques Ferran** că efortul său nu se limitează la activitatea cu jucătorii. Coordonarea muncii antrenorilor spre îndeplinirea unor obiective mai înalte de calitate a fotbalului face parte, de asemenea, din programul său de lucru. **„Caut să aplic tot ce am asimilat în activitatea mea ca jucător,** declară cunoscutul fost internațional algerian. **Și știu că reușita muncii mele depinde în cea mai mare măsură de adaptarea unui program de antrenament care să pună în valoare calitățile naturale ale jucătorului algerian, vivacitatea și reflexele sale".**

CUPA AFRICII 1972

RECORD DE PARTICIPARE

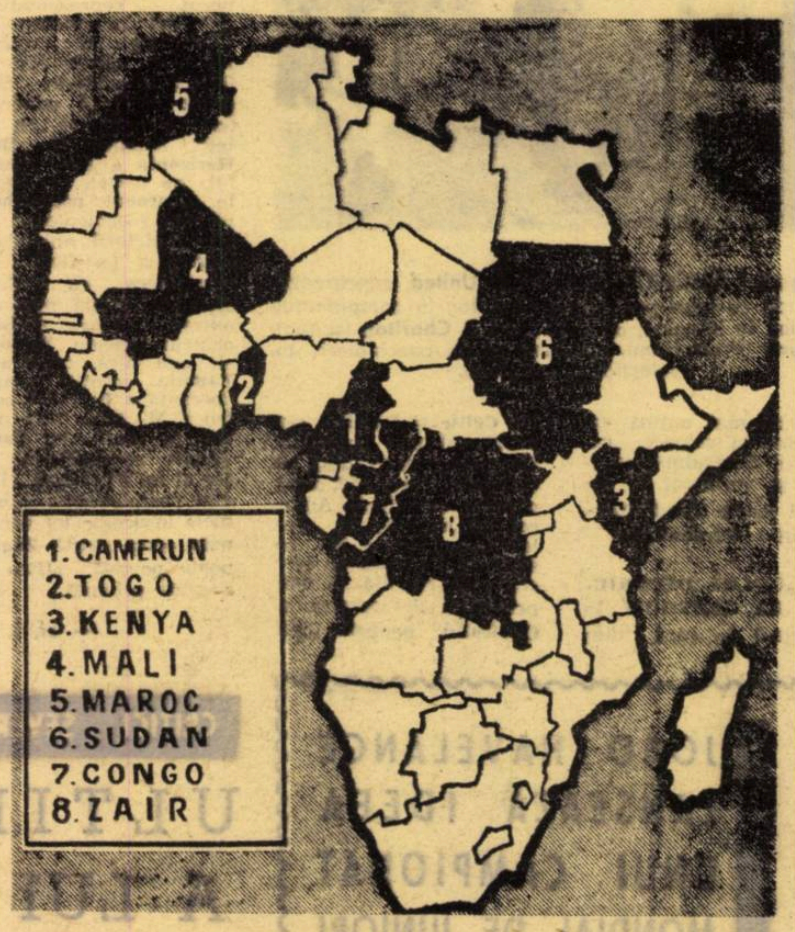

Trei participante în 1957, anul de debut al Cupei... Tot atîtea în 1959... Cinci în 1961... Zece în 1963,... 23 în 1971, ultima ediție, cea actuală.

Simple cifre, care însă exprimă evoluția acestei noi competiții continentale care este **Cupa Africii** inter-țări. În același timp, ele subliniază amploarea pe care o la fotbalul în această parte a lumii, marcată și de prima prezență a Africii la un campionat mondial, în 1970 în Mexic. Fără îndoială, Cupa a devenit o competiție extrem de populară și mult prețuită.

Avea să confirme și turneul final al ediției actuale. Organizat în Camerun, în orașele **Yaoundé** și **Douala,** în care au fost construite în acest scop două noi stadioane de mare capacitate (50.000 și respectiv 35.000 locuri), turneul final s-a desfășurat în fața unor asistențe de 20.000—35.000 spectatori. Iar întîlnirile, extrem de echilibrate (dovadă: 8 nule din 12 jocuri disputate în cadrul grupelor!), au furnizat spectacole palpitante, încheiate în multe cazuri cu surprize: eliminarea echipelor naționale din **Camerun, Sudan** și **Maroc,** favorite ale întrecerii. În grupe s-au înregistrat următoarele rezultate :

GRUPA A: Camerun—Kenya 2—1, Togo—Mali 3—3, Kenya—Mali 1—1, Camerun—Togo 2—0, Kenya—Togo 1—1 și Camerun—Mali 1—1.

CLASAMENTUL: 1. Camerun 5 p.; 2. Mali 3 p.; 3. Kenya 2 p. (3—4 golaveraj); **4. Togo 2 p.** (4—6).

GRUPA B: Sudan—Zair 1—1, Maroc—Congo 1—1, Maroc—Sudan 1—1, Zair—Congo 2—0, Maroc—Zair 1—1, Congo—Sudan 4—2.

CLASAMENTUL: 1 — Zair 4 p.; 2. Congo 3 p. (o victorie, 2 nule, 5—5 golaveraj); **3. Maroc 3 p.** (3 nule, 3—3 golaveraj); **4. Sudan 2 p.**

SEMIFINALELE: Congo—Camerun 1—0, (1—0) la Yaoundé; Mali—Zair 4—3 (1—1, 3—3).

Meciul pentru locul 3: Camerun—Zair 5—2 (5—2) la Yaoundé

FINALA : Congo—Mali 3—2 (0—1) la Yaoundé

Tabloul de onoare al Cupei: **R. A. EGIPT** (în 1957 și 1959), **ETIOPIA** (în 1961), **GHANA** (în 1963 și 1965), **ZAIR** (în 1967), **SUDAN** (în 1970), **CONGO** (1972).

ATRACȚIA Nr. 1—SPORTUL CU BALONUL ROTUND

„Decanul" **Cupei Africii,** este solidul team al **Sudanului.** Prezent de la prima ediție, organizată chiar în **Sudan,** el n-a lipsit la nici una din edițiile următoare, devenind un obișnuit al competiției, la al cărei nivel tehnic a contribuit prin fotbalul practicat. Echipa sudaneză n-a reușit însă să guste din satisfacția finală decît o singură dată — în 1970, cînd — în fine — Cupa a intrat în posesia ei. În ediția recent încheiată, nesansa n-a fost de partea sa și echipa antrenată de **Abdel Fatch** și **Al Zoubiri** — în ciuda măiestriei și maturității acumulate în doi ani de activitate laborioasă — a fost eliminată după jocurile din grupele turneului final.

Ca și în celelalte țări africane, fotbalul ocupă un loc privilegiat în **Sudan.** Numărul cluburilor și al jucătorilor legitimați este încă relativ scăzut în raport cu populația (6.000 jucători pentru 89 de cluburi), totuși sînt create premisele unei mari dezvoltări în viitor, trecînd de la faza în care activitatea fotbalistică este concentrată în cîteva provincii centrale la o etapă de mai largă răspîndire pe tot teritoriul țării. Posi-

SUDAN

bilități umane sînt, elementele talentate abundă, a început o vastă campanie de construcții sportive. **Numai la Khartum** — capitala țării — **sînt deja trei stadioane moderne cu o capacitate de peste 35.000 de locuri, iar la Wad Madani un stadion de 30.000 de locuri.**

Cluburile bine organizate desfășoară o amplă acțiune de recrutare de elemente tinere și de instruire după metodele moderne ale fotbalului. În Sudan, sportul cu balonul rotund prezintă caracteristici europene, avînd la bază angajamentul fizic și o desfășurare largă, prin folosirea paselor lungi, care dezorganizează apărările adverse, obișnuite cu jocul grupat pe suprafețe limitate. Portarul **Aziz,** fundașii **Samir** și **Koka,** mijlocașii **Bushra** și **Boushara** și atacanții **Dahish** și **Djaksa** (fini tehnicieni și cu mare forță de atac) sînt cîteva din vedetele echipei reprezentative. Fosta deținătoare a Cupei își îndreaptă, acum, atenția spre turul al doilea al preliminariilor turneului olimpic, în care va avea adversari echipele **Etiopiei** și **Madagascarului.**

OZON LA PRIMUL CONTACT CU SOCCERUL DIN BENGHAZI ȘI TRIPOLI

Nu cu mult timp în urmă, au plecat în Libia, la cererea federației de fotbal din această țară, doi antrenori români, desemnați de forul nostru de specialitate: Titus Ozon și Nicolae Oaidă, *amîndoi reprezentînd generația tînără de tehnicieni ai țării noastre. Și, iată, că destul de repede avem primele vești de la cei doi tehnicieni români. Ne-a scris* Titus Ozon.

„Am fost primiți cu multă simpatie și grijă la Tripoli. Îndată am trecut la lucru. Azi Oaidă cît și eu activăm sub îndrumarea Comitetului olimpic libian care patronează întreaga activitate sportivă a țării. Oaidă a plecat la Benghazi, iar eu am rămas la Tripoli, astfel că activitatea noastră se va desfășura în principalele centre sportive ale Libiei. Misiunea noastră este de a coordona sub raportul instruirii, al antrenamentului, întreaga viață fotbalistică de performanță a țării, misiune care dovedește importanța cu care sîntem priviți aici".

Mai departe, aflăm amănunte despre campionatul primei ligi, cel care polarizează atenția iubitorilor de fotbal. La întrecere participă 11 echipe și ea se dispută tur-retur. Echipele sînt furnizate de cele două orașe importante ale Libiei. Campionatul a început în noiembrie 1971, turul terminîndu-se la 7 februarie. A doua parte a competiției a avut startul în ziua de 17 februarie. Partidele au loc de trei ori pe săptămînă, vinerea — simbăta — duminica. Ele sînt găzduite de principalele stadioane din Tripoli și Benghazi. *Acestea sînt frumoase construcții sportive, cu multiple terenuri. Terenul central nu găzduiește decît partidele de campionate. Pînă anul trecut aveau loc două campionate separate, unul la* Tripoli, *altul la* Benghazi. *Din sezonul 1971/72 s-a luat decizia de a se organiza o întrecere pe întreaga țară. Actuala campioană este* Uahda, *din* Tripoli.

LIBIA

Acum, cîte ceva despre jucători. Sînt buni tehnicieni, după părerea lui Ozon. *Ceea ce le lipsește este capacitatea de efort și orientarea tactică. Sub aceste aspecte trebuie concentrată atenția și antrenorii români au și discutat cu antrenorii formațiilor de prima divizie în sensurile dorite de ei.* „Intenționăm să ajungem la o mărire a volumului antrenamentelor, actualmente ale loc numai două ședințe de pregătire pe săptămînă. La unele dintre cluburile de prima divizie sînt directori tehnici de peste hotare : egipteni, tunisieni etc. Sînt și doi antrenori iugoslavi, unul dintre ei, fostul internaționalul Vidinici sosind în același timp cu noi și fiind repartizat la clubul Police din Tripoli.

Responsabilitatea lui Ozon *cuprinde și echipele reprezentative. A și de tineret.* „Mă ajută fostul responsabil al selecționatei, Hasen. Am început cu multă insistență pregătirea loturilor reprezentative, programînd antrenamente comune și perfectînd și o serie de întîlniri internaționale cu echipele din Tunis, Malta, Egipt etc. În aceste zile, o delegație a Comitetului olimpic tratează în Camerun înscrierea Selecționatei Libiene la „Cupa Africii". Avem multe speranțe că vom realiza lucruri frumoase aici și că vom reprezenta așa cum se cuvine sportul românesc. Sezonul se termină la 6 mai însă meciurile continuă, mai cu seamă că între 4—15 iulie se desfășoară un important turneu dotat cu „Cupa eliberării".

Încheind, doresc să transmit multe, multe succes echipei naționale, antrenorului Angelo Niculescu în importantele meciuri cu echipa Ungariei. De asemenea transmitem, Nicolae Oaidă și eu, urări de succes tuturor sportivilor români".

Tripoli, martie

extern MAGAZIN extern

DRESORUL

Așa a fost intitulată această fotografie înfățișîndu-l pe Alf Ramsey, selecționerul englez, în plin antrenament cu doi dintre jucătorii săi. Atitudinea celebrului antrenor sugerează în adevăr ținuta unui dresor (clișeul de sus).

CONCENTRARE

Instantaneul, de un deosebit dinamism, înfățișează o fază dramatică de poartă. Remarcați concentrarea participanților la lupta pentru minge (clișeul de jos).

NU NUMAI FOTBALIȘTII !...

...Ci și cîntăreții de muzică ușoară apelează la... testul **Cooper**. Două din vedetele internaționale ale muzicii ușoare, **Udo Jürgens** (dreapta) și **Reinhardt Mey**, pe care-i vedeți în fotografie, învață să și alerge, (ca să aibă... suflu), pentru că de cîntat știu să cînte...

DAVID ȘI GOLIAT ÎN FOTBAL

Michael Baker, un băiețel de 10 anișori, este un mare susținător („fan" — cum spun englezii) al lui **West Ham**. Este fericit cînd această echipă cîștigă, suferă crunt cînd pierde, dar mai ales se agită în tribună mai abitir decît colegii mai vîrstnici. La meciul **West Ham — F.C. Liverpool** însă, s-a enervat așa de tare pe arbitru încît — uitînd că n-are forța necesară — a pătruns în fugă pe teren și s-a repezit să-l lovească pe „omul în negru". În scurt timp, însă, acest copil agresiv a intrat în... defensivă pentru că arbitrul — un **Goliat** față de el — a ripostat (scena înfățișată de fotografie), și l-a predat organelor de ordine ale stadionului. **Baker** însă tot a avut o satisfacție : echipa sa a cîștigat cu 2—1 meciul din Cupa ligii...

ESTE FATĂ SAU BAIAT ?...

Aceasta este întrebarea pe care ți-o pui privind imaginea fotografică de față, surprinsă într-un joc din campionatul **Angliei**. Și ca să nu căutați prea mult răspunsul, vi-l dăm noi : este băiat și se numește **Ray Clemence**, apărătorul porții lui **F. C. Liverpool**, ale cărui plete, doar șapca le putea struni.

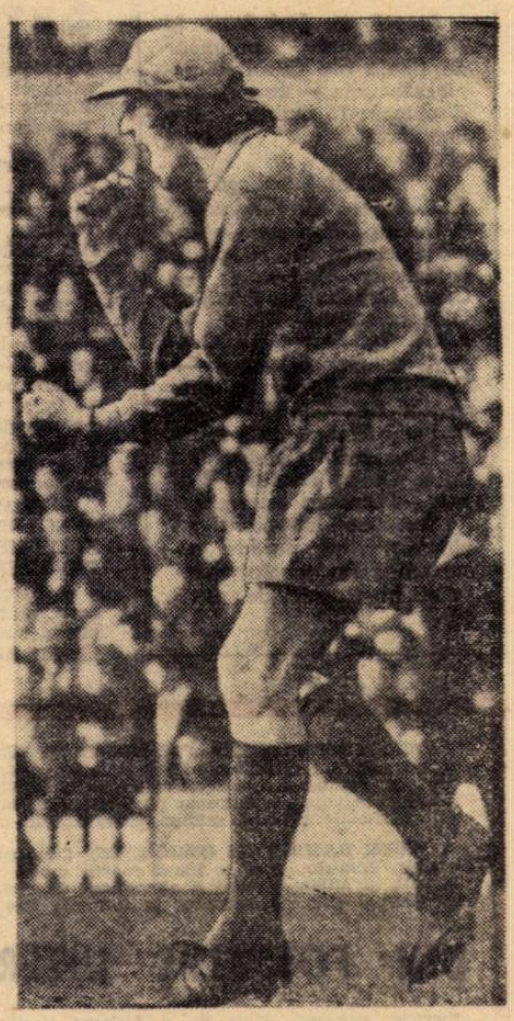

- După dezastrul de la **Breseia** (0—4) survenit într-un moment cînd echipa se afla în plină ascensiune pentru un loc care să-i dea dreptul la promovare în prima divizie, jucătorii echipei **Lazio** au fost obligați să participe la cantonamentul organizat de conducere dar... plătit de ei. „Eficacitatea" măsurii a fost nulă sau aproape nulă pentru că, de atunci, **Lazio** n-a mai cîștigat nici un meci !
- Un nou transfer de senzație în **Anglia**. Celebrul club **Aston Villa**, care activează în liga a treia, a achiziționat una din revelațiile sezonului, fundașul **Ian Ross** de la **F.C. Liverpool**.
- Rivalitatea sportivă face o altă victimă în **Uruguay**. Un marinar suporter înfocat al echipei **Nacional Montevideo**, în urma unei violente discuții cu un susținător al lui **Penarol**, a rezolvat totul cu revolverul, ucigîndu-l pe loc pe rivalul său.
- În urma unui referendum organizat de un institut specializat din **R.F. a Germaniei** cu tema : **„Persoanele care se bucură cel mai mult de stima dv."**, celebrul jucător **Uwe Seeler** s-a clasat primul dintre sportivi cu 32,4 la sută voturi, înaintea lui **Beckenbauer** (28.9 la sută), **Netzer** (28 la sută) și **Gerd Müller** (26,3 la sută).
- În **Portugalia** a luat ființă un sindicat al jucătorilor profesioniști cu sediul la **Lisabona** care are ca scop apărarea intereselor fotbaliștilor.
- În vederea campionatului universitar de fotbal pe care țară noastră îl va găzdui în cursul verii, antrenorul **Jean Dufour**, care răspunde de pregătirea reprezentativei **Franței**, a alcătuit un lot de 17 jucători din care nu lipsesc jucători profesioniști ca **Kerbiriou** și **Redon** (Rennes), **Gallice** (Bordeaux), **Rampillon** (Nantes), **Carre** (Red Star) etc.
- Cu ocazia recentului meci **Internazionale — A. S. Roma** din cadrul campionatului italian, fostul antrenor al echipei milaneze **Helenio Herrera**, a fost obiectul unei grandioase manifestații de simpatie din partea „tifosi"-lor care nu uită succesele repurtate de echipa lor favorită pe vremea cînd conducerea tehnică era asigurată de „mag". Cei mai înfocați dintre aceștia au și tipărit mii de manifeste prin care se cerea întoarcerea lui **Herrera** și care urmau a fi distribuite la stadion în ziua meciului. Dar intenția lor n-a mai putut fi pusă în practică deoarece în ajun manifestele au... dispărut, autorii furtului fiind suporterii care nu văd cu ochi buni întoarcerea lui H.H.
- Doi jucători vest-germani ai unui club din divizia secundă, **Tasmania**, au recurs la o grevă de 24 ore pentru a determina conducerea clubului să le plătească salariile neachitate din luna decembrie a anului trecut.
- Antrenorul maghiar **Lajos Baroti**, care de mai multă vreme se ocupă de reprezentativa peruană a alcătuit un lot de 23 jucători pe care-i pregătește pentru **„Cupa independenței"** care se va desfășura în cursul acestei veri în Brazilia. El a declarat recent următoarele : **„Nici un jucător nu este de neînlocuit. Disciplina va fi elementul de bază al politicii echipei naționale. Voi fi fără milă. Orice jucător care nu va respecta indicațiile mele va fi exclus din lot, indiferent cine ar fi el".**

UNA SPUNEM, ALTA JUCĂM

Unul dintre cunoscuții internaționali elvețieni, **Georges Peroud**, a obținut de curînd diploma de profesor de educație fizică, specialitatea fotbal. Subiectul tezei sale a fost **„Apărarea în linie"**, **Perroud** efectuînd nu numai o largă analiză a acestui sistem defensiv ci și susținînd avantajele sale.

Toate bune pînă acum. Numai că, în echipa sa, **Perroud** joacă cel... mai curat beton, dovedindu-se chiar una dintre piesele cele mai importante pentru aplicarea acestui sistem. Ceea ce a făcut pe un ziarist să aprecieze că **Perroud** una spune și alta joacă...

ÎNREGISTRĂRI ORIGINALE

Clubul **Liverpool** a înregistrat un disc care se bucură de o mare popularitate — și nu numai printre simpatizanții săi. El cuprinde întregul program executat în timpul partidelor de corul suporterilor, faimosul **Kop**, plasat totdeauna în același loc al tribunei. Varietatea bucăților intonate cu veselie și cu mult simț muzical de cei mai fanatici dintre suporterii lui **Liverpool** face ca spectacolul oferit de acest cor uriaș să fie așteptat cu același interes ca și meciurile echipei.

Pentru a avea înregistrările cele mai pline de entuziasm și patos, înregistrările pe baza cărora a fost realizat discul au fost făcute la două dintre partidele cele mai grele și mai disputate ale lui **Liverpool** : cu **Bayern München** și cu **Chelsea**.

„MĂ SCUZAȚI ! M-AM ÎNȘELAT !"

Meciul de „24 de karate" al actualului campionat italian, **Juventus — Milan**, a fost arbitrat de **Lo Bello**. La un moment dat, **Bigon**, centrul atacant al echipei antrenată de **Rocco** pătrunde în careu și este faultat de **Morini**. Penalti ? Da, pentru foarte mulți. Nu, pentru arbitrul meciului și, firește, „nu" rămîne.

Seara, acasă la **Siracuza**, **Lo Bello** revede partida prezentată în înregistrare de televiziunea italiană. Faza cu pricina este amănunțit redată și decanul arbitrilor italieni se convinge că fusese fault în careu. Ridică receptorul telefonului, cheamă clubul **A.C. Milan** și îi spune antrenorului **Nereo Rocco** : **„Mă scuzați ! M-am înșelat ! A fost într-adevăr fault și trebuia să dictez penalti..."**

Oricît de nereparatorie a apărut recunoașterea lui **Lo Bello** ea a cîntărit foarte mult, prin sinceritatea sa, în ochii conducătorilor clubului din **Milano**.

FOTBAL

REDACȚIA ȘI ADMINISTRAȚIA
str. V. Conta nr. 16, etajul V, București, sectorul I, telefoane : 11.10.05 (centrală), 12.95.96

Prezentarea artistică : **Liviu BOBOCEA**
Prezentarea grafică : **Alexandru MUSCA**

Pierzînd cu 0-2, U.T.A. a scutit pe Tottenham de grijile returului

U. T. ARAD — TOTTENHAM HOTSPURS 0—2 (0—2)

Au marcat: Morgan (min. 12) și England (min. 43).
Stadionul U.T.A.; teren bun; timp însorit, cu vînt; spectatori circa 20 000.
U.T.A.: Vidac — Birău, Lereter, Pojoni, Popovici, Domide, Petescu, Broșovschi, Sima (min. 85 Axente), Kun II, Both.
TOTTENHAM: Jennings — Evans, Beal, England, Knowles, Pratt, Gilzean (min. 46 Collins), Perryman, Peters, Chivers, Morgan.
Arbitru: G. Schulenburg (R.F.G.), foarte bun.

ARAD 7 (prin telefon de la trimisul nostru). **Tristețe, nemăsurată tristețe astăzi în tribunele stadionului din localitate (înțesate de lume) la sfîrșitul primei manșe a sferturilor „Cupei U.E.F.A.", disputată de U.T.A. și Tottenham. Formația textilistă a pășit cu stîngul în noua stagiune competițională, nereușind să reamintească decît în rare momente de echipa care în toamnă trecuse rînd pe rînd de Austria Salzburg, Zaglebie Walbrzyk și Vitoria Setubal.**

Aflată la început de sezon, lidera primei noastre divizii a manifestat prospețime și poftă de joc. Și ajutată în prima repriză de vînt s-a năpustit din primele clipe asupra prestigiosului său adversar. Dar la marea ei dorință de a învinge, U.T.A. n-a adăugat azi (n.r. ieri) și doza necesară de luciditate, greșind flagrant din punctul de vedere al organizării de ansamblu a jocului și mai ales din acela al concepției. **A fost într-adevăr surprinzător pentru noi să vedem pe U.T.A. alegînd în teren maniera... engleză, aceea de a străpunge cu pase lungi și cu centrări, nu o dată efectuate stereotip: înalt, în fața porții lui Tottenham, acolo unde, în pachetul de apărători, England (1,88 m înălțime și cu o excelentă detentă) și, în ultimă instanță Jennings, au domnat în angajările aeriene.**

Văzînd-o pe U.T.A. cum încearcă să rezolve în ofensivă, prin atacuri scurte, ne-a venit în minte, vrînd-nevrînd, comparația clasică cu acel boxer care face risipă de energie, dar care nu punctează deloc pe foile judecătorilor, deoarece lovește numai în mănuși. Ilustrativă în această privință ne apare mica noastră statistică, capitol la care U.T.A. — platonică satisfacție — și-a depășit adversarul cu cele 16 șuturi expediate spre poartă, **față de numai 6 reușite de Tottenham.**

Abia după pauză cînd, cum se spune meciul era ca și jucat (tabela arătînd 2—0 în favoarea londonezilor), U.T.A. a mai schimbat registrul său tactic, culcînd mai mult balonul în faza de construcție a atacurilor și încercînd combinații purtate cu rafinament în aria din fața porții oaspeților. Și poate nu întîmplător, în această perioadă din prima parte a reprizei secunde au apărut momentele în care apărătorii englezi au fost pe contrepied, dar cele cîteva situații de gol au fost ratate de Birău, Broșovschi. Domide și... Perryman aflat la un moment dat aproape de autogol, la o încercare de a rezolva în extremis. Epuizînd capitolul situații favorabile se impune să consemnăm și bara din prima repriză a lui Broșovschi care, transformată în gol, poate ar fi însemnat un important moment psihologic favorabil echipei gazdă.

De partea cealaltă, Tottenham Hotspurs a demonstrat încă o dată virtuțile de „echipă mașină". Alcătuită din cîteva valori autentice, formația londoneză are o omogenitate perfectă și acționează potrivit scopurilor urmărite. **La Arad, pusă în gardă de performanțele U.T.A.-ei, ea a venit pentru un 0—0 (așa cum ne declara înainte de joc și managerul Nicholson) și, deci, dispusă să mizeze mai mult pe cartea apărării. Și a făcut-o în chip magistral, organizîndu-se pe două linii apropiate a cîte patru jucători fiecare (care s-au dublat fără greș) în fața portarului Jennings.**

Tottenham a arătat la Arad lucruri frumoase și în situația de posesie a mingii, contraatacînd extrem de periculos prin acțiuni purtate în mare viteză și cu direcții mereu schimbătoare pentru realizarea elementului surpriză. În prima repriză eficiența lor a fost de sută la sută (de altfel în această parte a jocului a marcat și cele două goluri), la care trebuie să spunem, din păcate, că o... contribuție substanțială și-au adus și apărătorii noștri.

Iată, acum, cîteva momente mai importante ale partidei.

Oaspeții au lovitura de începere, încearcă să-l „angajeze" de cîteva ori pe Chivers, dar apărarea arădeană este avizată asupra „tunarului" campionatului englez și reușește să-l anihileze. Gazdele încearcă poarta lui Jennings (min. 5: șut peste bară al lui Pojoni), apoi ratează o bună ocazie prin Broșovschi, al cărui șut s-a oprit în bara porții adverse.

În minutul 12, asistăm la o imprevizibilă deschidere a scorului, pentru că aspectul jocului nu-i arăta (deocamdată) pe englezi cu nimic în avantaj: Peters centrează de pe dreapta, Pojoni deviază balonul prin fața porții și Morgan, intervenind prompt în traiectorie, împinge balonul în poarta lui Vidac: 1—0. În minutul următor, Broșovschi își încearcă volé-ul, apoi arbitrul fîi arată fundașului Birău cartonașul galben. Gilzean ratează (min. 23), apoi U.T.A. are cîteva acțiuni mai periculoase.

Jocul nu se ridică la nivelul spectacular așteptat: acțiunile ambelor echipe sînt fragmentate, fazele de poartă sînt rare și lipsite de dramatismul care conferă fotbalului atîtea frumusețI. **Cel de-al doilea gol al partidei se produce în minutul 43, la o lovitură de colț de pe partea stîngă a atacului englez. Balonul este deviat cu capul de Chivers, England vine din urmă și reia sec, pe jos, în colțul din stînga lui Vidac: 2—0!** În ultimul minut al primei reprize, arădenii au ocazia de a reduce din acest handicap (prea sever față de aspectul general al disputei), dar Broșovschi greșește preluarea la pasa în adîncime a lui Domide și Jennings culege balonul...

Abordînd următoarele 45 de minute într-un spirit mult mai ofensiv, echipa română îi face pe reputații jucători ai lui Tottenham să simtă abia acum că joacă în deplasare. Apărarea oaspeților e tot mai des solicitată. Dar lovitura liberă executată de Domide în min. 47 rămîne fără rezultat concret, ca și frumoasa acțiune individuală a lui Kun din min. 56. Două minute mai tîrziu, o centrare bună a lui Both este ratată de către Kun pentru ca, la numai cîteva secunde după aceea, fundașul Birău să șuteze puternic în bara transversală! Momentele acestea de iureș textilist rămîn, din păcate, fără roade pe tabela de marcaj. Oaspeții își reorganizează „mașina de joc" și în min. 62 Chivers dă emoții tribunelor, la un șut, cu stîngul, care ocolește de puțin colțul de sus al porții arădene. Emoțiile noastre continuă la acțiunea fundașului stînga Pratt (min. 64) care — deși în poziție bună — șutează slab și Vidac reține. În continuare, partidă echilibrată. Atacul arădean nu reușește suficiente combinații pentru a dezechilibra o apărare atît de solidă.

Ultimele 20 de minute aparțin, în general, lui Tottenham, care — din ce în ce mai sigur de victorie și deci de calificare — joacă acum mai degajat.

Gh. NICOLAESCU

„OPTIMILE" CUPEI ROMÂNIEI

Aseară au fost trase la sorți meciurile optimilor de finală ale Cupei României. Jocurile — care se vor disputa la 15 martie — sînt următoarele (pe terenuri neutre):

• Metalul București — F.C. Argeș (la Tîrgoviște) **• Unirea Drăgășani — Rapid București** (la Pitești) **• Politehnica Timișoara — Crișul Oradea** (la Arad) **• Olimpia Satu Mare — A.S.A. Tg. Mureș** (la Oradea) **• Jiul Petroșani — Sport Club Bacău** (la Brașov) **• F.C. Galați — „U" Cluj sau Minerul Baia Mare • Dunărea Calafat — C.F.R. Cluj • Tractorul Brașov — Dinamo București**

Locul de disputare al ultimelor trei partide urmează să fie anunțat federației în termen de două zile.

ANCHETA REVISTEI „FOTBAL" PRINTRE SELECȚIONERII „CELOR OPT"

ASTĂZI RĂSPUNDE

Helmuth SCHÖN: „DE PRIMUL JOC DEPINDE TOTUL..."

Imediat după tragerea la sorți a meciurilor din sferturile de finală ale campionatului Europei, **Helmuth Schön,** antrenorul federal al reprezentativei vest-germane, nu a fost de găsit. Timp de cîteva săptămîni el a dispărut fără urmă... Ziarele care-i solicitau interviuri și declarații nu l-au putut depista, cu toate investigațiile făcute. Motivul? **Helmuth Schön** se află undeva în concediu, retras din lumea sportivă. Abia după ce s-a reîntors din zilele de vacanță el și-a reluat activitatea cotidiană, fiind prezent la antrenamentele cluburilor fruntașe, la meciurile oficiale, de campionat. Odată cu revenirea sa, **Schön** a făcut și unele declarații presei privind tragerea la sorți, pregătirile proiectate pentru meciul cu **Anglia** și — în ce privește pe iubitorii fotbalului din **România** — a răspuns, la întrebarea ce se referă la partida dintre selecționatele **Ungariei** și **României.**

— CUM VEDEȚI, ÎN GENERAL, TRAGEREA LA SORȚI? CARE SÎNT MECIURILE CELE MAI IMPORTANTE?

— Firește, ca orice tragere la sorți, și cea de la Zürich a adus cîteva surprize. Mulți consideră că meciul **Anglia—R. F. a Germaniei**

este o veritabilă finală. Dar și celelalte partide se anunță a fi foarte echilibrate. Pot spune că toate cele 8 formații calificate în această fază a competițiilor reprezintă o certă valoare în actualul eșalon de frunte al fotbalului european. Toate întîlnirile sînt importante și foarte echilibrate. Nu va surprinde cine vor fi cele 4 formații calificate în semifinale.

— CE PĂRERE AVEȚI DESPRE MECIUL CU ANGLIA?

În ultimii ani, toate întîlnirile cu **Anglia** au fost deosebit de echilibrate. Nu mă refer numai la memorabila finală de pe „Wembley" ci și la celelalte. Vor fi două partide mari. Atît cea de la **Londra** din 26 aprilie, cît și returul din ziua de 13 mai. În ce ne privește, ne pregătim foarte intens pentru confruntarea cu băieții lui **Ramsey.** Lotul lărgit l-am și alcătuit; în el **au** intrat o serie de jucători tineri, pe care nu știu **dacă** mă voi putea baza în partide care cer din partea jucătorilor o mare experiență. Voi recurge tot la **Maier, Beckenbauer, Müller, Netzer, Overath, Grabowski** și la alții din „eșalonul vechi". Regret că prezența lui **Vogts** este incertă. El a fost operat și nu cred că va fi restabilit pînă la meciurile cu englezii. La **Budapesta** voi face o repetiție generală (29 martie) cu echipa **Ungariei,** după care voi avea timp o lună — cîte nu se pot întîmpla într-o asemenea perioadă! — de pregătiri. Consider că pentru noi este un avantaj faptul că jucăm primul meci în deplasare. Dacă „scăpăm" pe Wembley cu un meci egal sau cu o înfrîngere la limită, avem toate șansele de calificare. Dar în fotbal nu se poate da niciodată un pronostic exact.

— CUM VEDEȚI MECIUL ROMÂNIA—UNGARIA?

— Am privit palmaresul celor două țări și am rămas surprins că balanța înclină în favoarea fotbaliștilor maghiari. Eu pot spune că am văzut ambele echipe reprezentative la lucru și, în ultima vreme, o impresie mai bună mi-au lăsat-o fotbaliștii români. Chiar și în întîlnirile directe dintre noi și cele două formații, mai periculoși mi s-au părut fotbaliștii români. Dar o părere mai exactă despre valoarea formației maghiare vă pot da abia după meciul pe care-l susținem la Budapesta. Ambele echipe au cîteva individualități de certă valoare: **Dobrin, Lucescu, Dumitrache, Nunweiller VI** la România, **Bene, Zambo, Dunaj II, Szucs** la unguri. Depinde în ce zi vor fi aceste vedete și cum vor fi anihilați de către adversari în duelurile directe. Voi repeta și ce am spus referitor la partida noastră cu englezii. Primul meci are loc în deplasare pentru români. Un scor strîns în capitala **Ungariei,** înseamnă că echipa calificată va fi decisă în partida de la București. Or, pe „23 August" e greu să cîștigi. O știu din proprie experiență, în 1967, după ce eram proaspeți vicecampioni ai lumii am pierdut cu 1—0!

JOACHIM NEUSSER
S.I.D.-Düsseldorf

În numărul viitor, opiniile selecționerului echipei **Ungariei, Rudolf Illovszky.**

DIN FOTBALUL INTERNAȚIONAL

HERIBERTO HERRERA PĂRĂSEȘTE ITALIA? Așa se pare. Actualul antrenor al **Sampdoriei** a primit o serie de oferte de la cluburi din **Spania** și este decis să le dea curs. Vă reamintim că antrenorul paraguayan a antrenat pînă acum în **Italia** echipele **Juventus, Internazionale** și, cum arătam, activează în prezent la **Sampdoria.**

KURT HAMRIN SE ODIHNEȘTE. Cunoscutul fost internațional suedez, **Hamrin,** care a jucat foarte multă vreme la **Fiorentina, Napoli,** și **Milan** și care a abandonat de cîtva timp activitatea de competiție (trecuse antrenor la formația **Pro Vercelli),** se află la **Firenze,** suferind. Soția sa a declarat ziariștilor că celebrul fost internațional suedez are neapărată nevoie de o lungă perioadă de odihnă, el suferind de o boală de nervi.

REPREZENTATIVA OLANDEI NU PARTICIPĂ LA MINI-CUPA MONDIALĂ. Federația de fotbal olandeză a comunicat că nu poate răspunde pozitiv la invitația făcută de confederația de sporturi braziliană de a participa la mini-cupa mondială pe care aceasta o organizează în anul acesta. În schimb, forul de specialitate scotian, la avizul antrenorului echipei naționale, **Tommy Docherty,** a decis să se prezinte la startul importantei competiții.

PROGRAM ÎNCĂRCAT AL SELECȚIONATEI PERULUI. S-a anunțat că reprezentativa **Perului** va efectua un lung turneu în **Europa.** Programul complet al acestui turneu de 15 meciuri cuprinde și jocuri în **Africa** și **Asia.**

PRONOSPORT

Pronosticurile noastre la concursul nr. 11 din 12 martie 1972:

1. U.T.A.—RAPID	1
2. F.C. ARGEȘ—S.C. BACĂU	1
3. PETROLUL—STEAG. ROȘU	1, X
4. DINAMO—C.F.R. CLUJ	1
5. „U" CLUJ—POLITEHNICA	1
6. FARUL—A.S.A. TG. MUREȘ	1, X
7. JIUL—CRIȘUL	1
8. „U" CRAIOVA—STEAUA	1
9. CAGLIARI—MILAN	1, X
10. CATANZARO—MANTOVA	1, X
11. INTER—NAPOLI	1
12. LANEROSSI—ATALANTA	X
13. SAMPDORIA—TORINO	1, X, 2

CAMPIONATE NAȚIONALE ÎN EUROPA

IUGOSLAVIA

Maribor — Zeleznicear Sarajevo 0—2, Radniciki K. — Partizan 1—2, Steaua roșie — Borac 1—0, Sloboda — Voivodina 0—1, Radniciki N. — Olympia 2—1, Hajduk — Sutiesta 2—0, Dinamo Zagreb — Vardar 2—2, Celik — Velej 2—2, Sarajevo — O.F.K. Beograd 1—1.

1.	ZELEZNICEAR Sarajevo	19 31—14 28
2.	Steaua roșie Belgrad	19 31—10 27
3.	Voivodina	19 27—13 26
4.	O.F.K. Beograd	19 27—15 25
5.	Velej	19 32—19 21
6.	Hajduk	19 25—24 20
7.	Dinamo Zagreb	19 23—20 [illegible]
8.	Partizan	19 21—20 [illegible]
9.	Sarajevo	19 28—20 18
10.	Vardar	19 20—23 17
11.	Radniciki Niș	19 23—28 17
12.	Sloboda	19 21—26 16
13.	Celik	19 16—24 16
14.	Olympia	19 24—32 16
15.	Sutieska	19 15—27 15
16.	Maribor	19 14—31 14
17.	Radniciki Kragueveț	19 12—30 14
18.	Borac	19 15—29 13

BULGARIA

Lokomotiv Sofia — Trakia 0—0, Levski Spartak — Akademik 1—1, Salvia — Botev 2—3, Dunav — Beroie 2—4, Etăr — Lokomotiv Plovdiv 1—1, Spartak Pleven — J.S.K. Spartak 2—0, Cernomoreț — Ceardafon 2—4, Laskov — Marek 3—1, Cerno More — T.S.K.A. 1—2.

1.	T.S.K.A.	18 38—14 30
2.	Levski Spartak	18 35—14 25
3.	Beroie	18 36—26 24
4.	Slavia	18 31—22 22
5.	Lokomotiv Sofia	18 20—16 21
6.	Botev	18 35—31 18
7.	Etar	18 25—25 18
8.	J.S.K. Spartak	18 31—25 17
9.	Trakia	18 29—26 16
10.	Cernomoreț	18 28—26 16
11.	Laskov	18 20—23 16
12.	Marek	18 16—34 16
13.	Cerno More	18 25—31 15
14.	Dunav	18 20—27 15
15.	Ceardafon	18 17—23 14
16.	Lokomotv Plovdiv	18 14—25 14
17.	Spartak	18 16—36 13
18.	Akademik	18 18—30 12

R.F. A GERMANIEI

Bayern München — F. C. Kaiserslautern 3—1, Borussia Dortmund — Schalke 04 0—3, Hanover 96 — Borussia Mönchengladbach 2—0, F. C. Köln — Hertha B.S.C. 3—0, M.S.V. Duisburg — Rot Weiss Oberhausen 0—0, Hamburger S. V. — Eintracht Braunschweig 3—1, Eintracht Frankfurt — Fortuna Düsseldorf 4—2, V.f.B. Stuttgart — Arminia Bielefeld 2—2, V.f.L. Bochum — Werder Bremen 4—2.

1.	SCHALKE 04	23 51—16 38
2.	Bayern München	23 62—22 35
3.	Borussia Mönchengladbach	23 56—27 31
4.	F. C. Köln	21 39—27 26
5.	Eintracht Frankfurt	22 48—44 25
6.	Hertha B.S.C.	23 29—34 25
7.	Hamburger S. V.	23 39—36 24
8.	F.C. Kaiserslautern	22 40—36 23
9.	Werder Bremen	22 41—33 22
10.	V.f.B. Stuttgrat	22 37—38 22
11.	V.f.L. Bochum	23 41—48 23
12.	Eintracht Braunschweig	23 25—31 21
13.	M.S.V. Duisburg	23 25—33 20
14.	Fortuna Düsseldorf	23 23—37 17
15.	Hannover	23 33—46 14
16.	Arminia Bielefeld	23 26—44 14
17.	R. W. Oberhausen	22 19—47 14
18.	Borussia Dortmuad	22 22—57 12

UNGARIA

Ujpest Dozsa — Győr 3—1, Csepel — Honved 3—1, Vasas — Videoton 1—0, Eger — Ferencvaros 0—1, M.T.K. — Tatabanya 0—0, Komlo — Salgotarjan 0—2, Diosgyör — Pecs 1—0, Szombathely — Egyetertes 1—0.

1.	UJPEST DOZSA	16 47—15 24
2.	Ferencvaros	16 38—16 22
3.	Salgotarjan	16 28—16 22
4.	Vasas	16 27—15 20
5.	Honved	16 22—15 19
6.	Tatabanya	16 25—23 17
7.	Csepel	16 19—20 17
8.	Komlo	16 17—27 17
9.	Győr	16 17—28 14
10.	Szombathely	16 20—23 13
11.	Pecs	16 7—11 13
12.	Egyetertes	16 15—19 13
13.	Videoton	16 15—23 13
14.	Diosgyör	16 19—29 11
15.	Eger	16 19—36 10
16.	M.T.K.	16 9—28 7

ANGLIA

Tottenham — Manchester United 2—0, Manchester City — Arsenal 2—0, Coventry — Sheffield 0—2, Derby County — Wolverhampton 2—1, Ipswich — Crystal Palace 1—2, Liverpool — Everton 4—0, Newcastle United — Leicester 2—0, West Bromwich — Nottingham 1—0, West Ham United — Huddersfield 3—0. (**Stoke City** și **Chelsea** au jucat finala „Cupei ligii", cîștigată de prima echipă cu scorul de 2—1).

1.	MANCHESTER CITY	32 63—35 45
2.	Leeds United	30 51—22 41
3.	Derby County	30 52—29 40
4.	Liverpool	31 44—27 39
5.	Tottenham	31 47—31 38
6.	Arsenal	30 44—29 37
7.	Wolverhampton	31 51—44 36
8.	Manchester United	30 52—45 35
10.	Chelsea	28 39—29 33
11.	Newcastle	31 38—39 30
12.	West Ham	30 34—31 27
13.	Stoke City	29 31—36 27
14.	Everton	31 29—37 26
15.	Ipswich	31 28—43 26
16.	Leicester	30 30—37 25
17.	Coventry	30 31—48 25
18.	West Bromwich	31 29—43 24
19.	Crystal Palace	30 30—49 22
20.	Southampton	30 40—66 22
21.	Huddersfield	31 23—44 20
22.	Nottingham	31 33—61 15

Redacția și administrația: str. Vasile Conta nr. 16, București. Tiparul: I. P. Informația, str. Brezoianu nr. 23—25, București.

PROLETARI DIN TOATE ȚĂRILE, UNIȚI-VĂ!

FOTBAL

REVISTĂ SĂPTĂMÎNALĂ

ANUL VII ● MIERCURI 15 MARTIE 1972

12 PAGINI ● 2 LEI

303

DIN SUMARUL ACESTUI NUMĂR

- COMENTARII, CONFIDENȚE, ÎNSEMNĂRI ASUPRA CELOR OPT PARTIDE INAUGURALE
- LA „RADIOGRAFIA ETAPEI" – NOTELE ACORDATE JUCĂTORILOR ȘI ARBITRILOR
- ECHIPA ETAPEI ȘI ECHIPA CAMPIONATULUI

INTERVIUL SĂPTĂMÎNII:

GERD MÜLLER

- O PAGINĂ DEDICATĂ RELUĂRII DIVIZIEI B

A ÎNCEPUT RETURUL DIVIZIEI A!

TREI FRUNTAȘE ALE CLASAMENTULUI (U. T. A., SPORT CLUB BACĂU ȘI UNIVERSITATEA CLUJ) ÎN DIFICULTATE

F. C. ARGEȘ SE ÎNSCRIE CA UN AUTORIZAT PRETENDENT LA TITLU

CONSTANȚA. Fotoreporterul Virgil Onesa **a așteptat minute în șir pentru a surprinde o acțiune dinamică de poartă, pentru că partida FARUL — A.S.A. a fost extrem de săracă în faze spectaculoase. Iată-l pe portarul** Nagel **respingînd un atac efectuat cu ochii închiși de** Oprea. Szöllosi **(stînga) și** Bölöni **privesc temerara intervenție cu oarecare îngrijorare.**

PITEȘTI. O secvență fotografică elocventă, din partida F.C. ARGEȘ — SPORT CLUB, realizată în prima repriză. Echipa locală (în tricouri vărgate), care a avut inițiativa aproape majoritatea timpului, l-a supus pe Ghiță **la grele încercări. Observați, pînă și atacantul** Dembrovschi (nr. 8) **a acționat în imediata apropiere a porții sale.** Foto: **Vasile BAGEAC**

Nu se împrumută

INTERVIUL SĂPTĂMÎNII

Gerd MÜLLER

Foto: PAUL ROMOȘAN

„...destinul meu e să lupt".

URAGANUL DIN FAȚA PORȚII

După calitatea lor predominantă, fotbaliștii se împart în apărători, strategi cu funcție de organizare și realizatori. Jocul modern cere interpreților să se manifeste multilateral, dar solicitările sînt atît de numeroase și de dificile, încît pare exclus ca același om să aibă un randament maxim în toate ipostazele. Deși repertoriul de obligații ale fotbalului modern s-a amplificat, deși specializarea și delimitarea strictă a responsabilităților nu mai sînt de dorit, multilateralitatea jucătorului trebuie conjugată cu o aptitudine dominantă.

Ceea ce a făcut din Gerd Müller o celebritate este capacitatea lui de realizator. Gerd este eficace. Gerd înscrie goluri numeroase într-o vreme cînd a devenit din ce în ce mai greu să faci acest lucru.

Să fii cel mai productiv jucător al unui campionat mondial e un semn de excepțională valoare practică (Mexic 1970).

Să fii decretat cel mai bun fotbalist european (Balon d'or 1972 — France Football) tot pentru știința de a dinamita dispozitivele de apărare, iată o expresie de recunoaștere generală.

Să înscrii anul acesta 25 de goluri în 23 de partide, din prezentul campionat al R.F. a Germaniei, e o mărturie de profesionalitate temeinică.

Gerd Müller are 25 de ani. L-ați văzut în meciul Steaua—Bayern München Nu e „o stîncă de om" ca Chivers de la Tottenham. Are o statură medie, dar robustețea lui este impresionantă. Puternic, rapid și exploziv, Gerd e un luptător postat în prima linie, acolo unde fundașii nu se dau înlături să fie duri. Pîndește observă și așteaptă. Marcat sever, e păzit de unul, de doi, de trei, încearcă, eșuează, dar cel puțin o dată într-un ceas și jumătate simte clipa favorabilă, o pregătește cu trudă și răbdare, iar atunci se dezlănțuie, paralizează într-un fel sau altul reacția apărătorilor, nu iartă o ezitare cît de mică și învinge portarul, potolind astfel foamea lui permanentă de goluri. În condițiile fotbalului modern, jucătorul-realizator e cel mai rar și, deci, cel mai prețuit. Puțini concentrează în ei toate atributele necesare. Gerd nu e un jucător fascinant, mișcările nu-i sînt de o caligrafie elegantă, dar e un voinic de care se tem toți cerberii partidelor de fotbal.

Am discutat cu el în dimineața zilei de 8 martie în holul hotelului Athenée Palace. După chip și după gesturi e un băiat delicat. Sfiala și politețea lui sînt oarecum în neconcordanță cu furtunile pe care le dezlănțuie în teren. A mai fost în București, în 1966, cu echipa de tineret a țării sale.

●

— Ce calități fac din Gerd Müller jucătorul temut din fața porții?

— Reacțiile mele foarte rapide, o bună orientare în spațiul careului și ceva ce nu se poate explica, adică un instinct.

— Ce crede un jucător extrem de eficace despre apărările aglomerate? Reprezintă ele o soluție ideală, adică foarte puțin vulnerabilă?

— În genere, apărările aglomerate au conferit echipelor un grad de securitate mai mare. Dar ele pot fi îngenunchiate prin infiltrări pe părțile laterale ale terenului. Jocul pe extreme este antidotul, este arma care neutralizează tacticile defensive. Din păcate, Bayern, echipa mea, nu are în aceste posturi jucători de mare valoare. Naționala noastră, a R.F. a Germaniei, are în schimb fotbaliști extrem de dotați pentru rolurile nr. 7 și nr. 11. E plăcut să învăluiești apărări supranumerice cu Grabowski, Libuda sau Heynckes în situația menționată.

— Ce obligație îți impui în primul rînd pe teren?

— Îmi interzic să renunț la luptă, la înfruntările corp la corp, la duelurile atletice. N-am voie să fac așa ceva, odată ce vreau să fiu un fotbalist de atac. Am un corp zdravăn, sînt puternic, iar destinul meu e să lupt.

— Cum ai devenit un atlet cu forță, rezistență și viteză?

— La noi nu te ia nimeni în seamă ca fotbalist dacă nu ești un bun atlet. Pregătirea în acest sens este dură și minuțioasă.

— Te-au ajutat și alte sporturi?

— În afara fotbalului, nu joc decît ping-pong.

— Ești un atlet făcut prin antrenament?

— Nu. Robustețea îmi vine de la mama.

— Cum te aperi de adversarii duri?

— În Bundesliga cunosc pe cei în stare să lovească. Cînd joc împotriva lor vin puțin înapoi ca să primesc mingea în poziție liberă. Atunci nu mă mai pot atinge. Îi evit, trăgînd la poartă sau pasînd înaintea unui eventual contact violent. Procedez astfel, fiindcă apărătorii te pot lovi, dacă sînt lîngă tine, mai ales în clipa cînd vrei să interceptezi mingea.

— Ai fost pînă acum victima violenței?

— Să nu vorbesc într-un ceas rău, picioarele nu mi-au pățit niciodată nimic. Mîinile mi-au fost de două ori fracturate. Fac salturi în aer după minge și uneori nu cad cum trebuie.

„Am cutezanță și energie și un temperament greu de dominat...".
Foto: S. BAKCY

— Simți frică în fața adversarilor brutali?

— Nu mi-e frică niciodată. Îmi feresc numai gleznele cînd observ că sînt vînat.

— Obișnuiești să studiezi omul care te păzește?

— În primele minute asta fac. Îl observ, îl provoc și după vreun sfert de ceas știu pe ce se bazează și cum trebuie să mă comport în fața lui.

— Jucătorul Gerd Müller seamănă cu omul Gerd Müller? Ești și în viață un tip ofensiv, răzbătător, în conflict cu obstacolele?

— Cam așa e. Am cutezanță și energie și un temperament greu de dominat. Dar am învățat să mă cenzurez și pe teren și în viață.

— Cum te comporți în fazele de apărare ale echipei tale? Te odihnești sau participi la defensivă alături de ceilalți?

— În partidele desfășurate acasă, la München, mă odihnesc. În deplasare, mă bat și eu ca apărător, de cîte ori situația o cere.

— Îți place să joci împotriva unei echipe slabe?

— În genere, nu. Uneori sînt tot atît de greu să le învingi ca și formațiile puternice. La München întîlnim deseori, în campionat, adversari cu scăzută valoare. Se retrag toți în fața porții și e un chin pînă le marchezi un gol. Cu echipele tari jocul e mai ușor, pentru că au șansa lor și riscă pentru îndeplinirea ei, împărțindu-și rezonabil forțele între atac și apărare. Cu cei ce vin doar pentru apărare disperată am învățat cum să procedăm. Trebuie evitat să-i împingi în fața porții. E necesar să-i ții și să-i domini în toată jumătatea lor de teren. Dacă îi masezi doar în careu, îi ajuți. În schimb, hărțuindu-i pe o suprafață mai mare, se vor sufoca treptat și vor deveni spre sfîrșit foarte vulnerabili.

— Pregătirea dumitale se face într-un mod special?

— Un subiect cam dificil. Am să spun ceva numai despre unul dintre exercițiile mele preferate. Stau în jurul liniei de 16 m., cu fața spre poartă, păzit de un adversar. Antrenorul Lattek, aflat în spatele meu, în apropierea liniei de centru, îmi trimite pase lungi, fără să știu în care parte. Sînt obligat să interceptez, să protejez balonul, să fentez, să trag la poartă, direct sau după o scurtă preluare. Să dezvolt o șansă prin una dintre aceste posibilități, cu toată opoziția partenerului meu de antrenament.

— Pentru faima sa, Gerd Müller e dat în unele partide în grija a doi adversari. Cum se manifestă atunci?

— Situația aceasta o întîlnesc în meciurile din Bundesliga. În partidele internaționale nu, pentru că atunci apărătorii sînt de valoare și se presupune că unul îmi ajunge. Cînd doi oameni încearcă să mă neutralizeze, contez mult pe sprijinul coechipierilor mei. Infiltrările lor ajută echipa și indirect pe mine. Supravegherea mea excesivă înseamnă nesupravegherea lor și atunci altcineva decît mine are mari șanse să înscrie. Iar cînd adversarul observă un pericol apărut și repetat în altă zonă va fi obligat să-l contracareze și, implicit, să deschidă întrucîtva capcana rezervată mie.

— E un lucru de la sine înțeles că echipa R.F. a Germaniei ți se pare favorita meciului cu națională Angliei, în sferturile de finală ale Campionatului european. Argumentează această credință

— Într-adevăr, noi ne vom califica. Echipa Angliei nu mai este atît de puternică și de bine reglată ca acum cîțiva ani. În primul meci, de pe Wembley, se va vedea dacă am dreptate. Eu cred că nu vom pierde nici acolo.

—Se aude că vrei să pleci de la Bayern. De ce? Unde vei juca începînd de la vară?

— La sfîrșitul campionatului îmi expiră contractul. Vreau să mă transfer pe motiv că nu sînt plătit atît cît aș merita. La ce club? În nici un caz la unul din R.F. a Germaniei, fiindcă nu pot plăti suma cerută de Bayern München și de mine. În sezonul viitor voi juca probabil în Olanda, Belgia sau Franța.

— Ești cumva în tratative cu Ajax?

— Nu. Acolo joacă Cruyff. El și cu mine n-avem loc în aceeași echipă. Din Olanda sînt în tratative cu Feyenoord.

●

Aici s-a terminat convorbirea noastră cu Gerd Müller. Era miercuri, 8 martie, cu puțin înaintea partidei dintre Bayern și Steaua. După amiază, acest jucător colțuros, acest spadasin prezent în mijlocul apărărilor betonate, avea să evolueze fără sclipirile lui Beckenbauer, dar să joace o fază și să înscrie un gol, semnificative pentru instinctul, vicleniа și pragmatismul care fac din Gerd Müller omul în stare să hotărască destinul unei partide.

La sfîrșit l-am întrebat dacă realizarea din meciul cu Steaua s-a compus din elemente pregătite anterior.

— N-am mai înscris niciodată un asemenea gol. Tot ce-am făcut în faza aceea nu mai făcusem niciodată. Dar mi-a plăcut cum a ieșit, am s-o țin minte și voi mai încerca să repet ceea ce azi s-a petrecut spontan.

Romulus BALABAN
I. OCHSENFELD

COMENTARIUL ETAPEI

QUO VADIS, DINAMO?

Nu există nici o îndoială că cel mai mare contingent de amatori de fotbal îl constituie radioascultătorii emisiunii „Minut cu minut" căci, deocamdată, aparatele de radio sînt mai numeroase decît televizoarele, iar cine dorește să vadă fotbal la televizor, deschide și radioul. De asemenea, cine se duce în tribune să asiste la meci, ia cu el și tranzistorul sau trage cu urechea la aparatele vecinilor.

Prin urmare, debutul unui sezon competițional este așteptat în fel și chip, după distanță, preferințe, vreme și... comoditate, situații care determină prezența în stadioane sau numai la radiouri și televizoare.

Desigur, una-i debutul competițional în vară spre toamnă și altu-i la începutul primăverii. Duminică am avut de-a face cu a doua situație, în care dorul de fotbal, după lunga așteptare de iarnă, este în funcție directă de intemperii. Și, totuși, pofta de fotbal a adus în tribunele celor opt stadioane din cea de a XVI-a etapă, un număr de 61 500 spectatori, cu numai 10 500 mai puțini decît la prima etapă a turului, în luna august 1971! Este, deci, cazul să omagiem pe acești 61 500 vajnici iubitori ai fotbalului, care n-au ținut seama de frigul pătrunzător ce îmbia mai mult la ecranul televizoarelor. Recordul a fost stabilit de spectatorii olteni, 20 000 pe stadionul din Craiova, răsplătiți din plin de finalul gen serial TV, în care descoperirea de acum șase ani a lui Teașcă, internaționalul Deselnicu, a înscris golul victoriei în minutul 89, ca o comandă „à la carte".

Mi se pare că acești incorigibili pasionați de fotbal anticipează un mare sezon fotbalistic, cu un palpitant spectacol intern și internațional, indiferent cine va cîștiga campionatul, „Campionatul Europei", sau medalia de aur a Turneului olimpic de la München.

E greu de stabilit care spectacol a fost duminică mai dătător de speranțe pentru unii și mai decepționant pentru alții. Cel de la Craiova, în care Steaua a pierdut, după ce a condus 82 de minute cu 1—0, sau celălalt de la București, în care Dinamo n-a reușit să joace mai bine decît C.F.R. Cluj și cu atît mai mult să învingă? În mod clar, Dinamo rămîne decepția inaugurării returului nu numai pentru suporterii săi, ci pentru toți iubitorii fotbalului, deoarece, la această oră, echipa din șos. Ștefan cel Mare, cu cei șase internaționali care evoluează în reprezentativa țării, trebuie să constituie o pîrghie importantă pentru speranțele noastre, ale tuturor, de a întrece, pentru prima oară, puternica echipă a Ungariei.

„Quo vadis, Dinamo?", „Încotro te îndrepți, Dinamo?" — iată întrebarea de căpătîi pentru internaționalii noștri, parafrazată după o întrebare milenară. Incapacitatea de a depăși o formație departe de orice comparație ca talente, consacrare și nume; neputința de a găsi o cheie potrivită jocului; confuzia și blazarea — iată ceea ce nimeni dintre noi n-a crezut că poate ajunge să vadă în evoluția celei mai cunoscute echipe românești peste hotare. Dinamo București. De ce oare? La această întrebare trebuie să răspundă în primul rînd jucătorii, antrenorii și secția de fotbal a clubului Dinamo. La rezultatul cu C.F.R. Cluj din turul aceluiași campionat 3—1 (adică trei la unu) pentru Dinamo București ÎN DEPLASARE, trebuie să adăugăm și un alt rezultat, de acum un an (la 22 martie), tot cu C.F.R. Cluj, tot la București, 4—0 (adică patru la zero) pentru echipa gazdă. Și — nota bene — în echipa de-atunci se aflau nouă dintre jucătorii dinamoviști care duminică au fost, adesea, aproape de ridicol.

Și încă un amănunt: în returul campionatului trecut, la meciul Dinamo—C.F.R. Cluj (4—0), au venit pe stadionul din șos. Ștefan cel Mare, 22 000 de spectatori, pe cînd duminică, numai 8 000. De această diferență importantă se face oare vinovat numai minusul de temperatură față de acea zi de sfîrșit de martie a anului 1971? Nu se remarcă, oare, un dezinteres total al spectatorilor și chiar al suporterilor proprii pentru echipa campioană, ale cărei vedete joacă la valoarea lor numai cînd vor, adică din cînd în cînd, iar lumea nu vrea să-i mai vadă jucînd oricum?

De mai mult timp se constată în partidele echipei Dinamo o dereglare în joc, al cărei izvor se află, neîndoielnic, în atitudinea de delăsare a jucătorilor față de pregătire și greșita înțelegere a rolului lor în viața secției de fotbal și a clubului. Este de neînțeles cum un club atît de puternic ca Dinamo, unul din pivoții principali ai mișcării noastre sportive, nu găsește soluții pentru a închega un colectiv solid în cadrul echipei de fotbal, care să poată valorifica talentul majorității componenților săi.

Am acordat un spațiu larg echipei Dinamo București pentru că întîlnirile echipei reprezentative bat la ușă. Selecționata noastră are nevoie de internaționalii de la Dinamo pe care am dori să-i vedem evoluînd la un nivel cît mai ridicat în jocurile din campionat și de-a dreptul excelent în „națională". Ce poate fi, oare, mai măgulitor, pentru un tînăr spor-

Aurel NEAGU

(Continuare în pag. 6—7)

Pătruns în careul mare, **Dumitrache** întîlnește opoziția lui... **Sorin Bretan** (repliat în sprijinul apărării), asistat, cu grijă, de **Dragomir**, gata să intervină

Foto: Paul ROMOȘAN

EUGEN BARBU

Carnet

REALITĂȚI

Meciurile de marți și de miercuri ne-au dovedit încă odată că fotbalul la urma urmelor rareori se practică empiric. El a devenit odată cu trecerea timpului o disciplină riguroasă în care există mai ales obligații. Nu dădeam nici unul dintre noi vreo șansă, nici **Stelei** nici **UTA**-ei. Găsisem cu toții chiar o scuză foarte potrivită: în timp ce la adversarii noștri campionatul era în toi, în România abia se jucase o etapă de Cupă, și aia vai de capul ei! Dar adevărul era altul. Odată cu promovarea în competițiile europene în care eram angajați creșteau obligațiile, și lipsa de pregătire a echipelor noastre devenea tot mai evidentă. Ziarele au descoperit — din nou — vechea realitate că la noi nu există terenuri pentru copii în jurul blocurilor, că echipele de juniori sînt lăsate de izbeliște, că în școli mai curînd se învață latina decît educația fizică (n-am nimic cu latina, este foarte bună pentru cultura școlarilor!) și alte lucruri drăgălașe cum ar fi faptul că nu există terenuri ajutătoare nici măcar la toate echipele fruntașe.

Și-atunci? Cine și ce vrea de la acest fotbal al nostru care se dezvoltă după hazard și nu după reguli științifice? Saună în România se construiește numai acolo unde sosește cîte un nebun ca Teașcă, despre instalații în nocturnă numai noi știm cît a trebuit să insistăm pentru ca, în sfîrșit, să vedem reflectoarele de pe **„23 August"** și așa mai departe.

Ce vreau să spun?

Vrea să spun că nici **Tottenham** și nici **Bayern** nu erau echipe făcute din zmei. Ceea ce se vedea la jucătorii germani și englezi era mai întîi de toate un înalt profesionalism. O pregătire fizică excepțională. O seriozitate în tot timpul meciului. Amintiți-vă cum jucau germanii după ce trecuse prima repriză și cum jucau **steliștii.** Înțeleg că militarii erau la începutul sezonului, dar atunci turneul sud-american de ce a mai avut loc? Întrebări parcă fără logică. La **UTA** lucrurile au stat ceva mai rău, dar parcă mai puțin trist. Arădenii traversează o criză de efectiv și una de vîrstă. Cît am vrea să închidem ochii, fotbalul se joacă mai bine la 20 de ani decît la 35! Și asta nu o vom repara cu trofee, cu felicitări, ci cu retrageri la timp. Ferească Domnul să se creadă că am ceva cu Lereter, să zicem, dar, iată că la meciuri de anvergură adevărul se cam vede. Englezii, fie vorba între noi, nu s-au văzut prea mult pentru că nu au insistat prea tare. Au marcat exact din cele două greșeli comise de adversar. Nu au fost risipitori. Se poate vorbi despre ghinionul celor două bare ale **textiliștilor,** dar asta nu este o explicație. **UTA** va avea mult de furcă în Anglia pentru a scăpa cu un scor onorabil. În definitiv ceea ce am văzut noi la Arad era o evidentă diferență de clasă. Și ea, această diferență de clasă, nu poate fi remediată decît cu măsuri serioase.

La București am văzut că jucători talentați ca Iordănescu sau ca Aelenei nu vor putea face mult față unor întreceri dure, cu mize mari. De ce? Pentru că pe cît sînt de talentați, pe atît sînt de fragili.

Aș mai vorbi și despre golul lui Müller cu care **Steaua** a fost egalată. La drept vorbind mișcarea de ansamblu a fost pe cît de simplă, pe atît de previzibilă. Doi jucători înșelători au desfăcut ca pe un fermoar zidul apărării militare în timp ce înaintașul lui **Bayern** a trecut printre **roș albaștri** ca pe un bulevard. A fost vorba pur și simplu de un truc care se învață în faza alfabetului fotbalistic la orice echipă școlară. Numai la Ghencea un asemenea truc nu a fost încercat niciodată.

Nu sînt întristat, ci îngrijorat pentru ceea ce va urma în revanșă pe terenurile adversarilor noștri. Sigur că niște rezultate strînse le-ar face cinste și bucureștenilor și arădenilor, dar va fi atît de greu de obținut aceste rezultate strînse...

Realitatea este că sîntem totuși în urmă și nimeni, dar nimeni nu vrea să ia acele măsuri pe care le așteptăm de atîția ani în fotbal. Succesele mai mici sau mai exagerate ale **Naționalei** au cîrpit ceva din prestigiul nostru, dar ajunge atît?

Familia Nunweiller rămîne deci în arenă numai prin cel de-al șaselea reprezentant al său, Radu.

Megafoanele stadionului Dinamo ne-au anunțat duminică — și vocea lor metalică nu putea ascunde o vibrație emoțională pe care o împărtășea un întreg stadion — că Nelu Nunweiller a predat tricoul cu numărul 3 al echipei Dinamo tînărului Gabriel Sandu.

Nelu Nunweiller se retrage deci din activitatea de jucător, într-un moment de glorie: ca purtător al tricoului echipei campioane, ca titular, nu ca rezervă. Căci în sezonul anterior, el jucase toate meciurile echipei! Probabil că anunțul acesta sec nu este singurul fel în care-i vom spune lui Nunweiller III, jucătorului, „la revedere". Aflăm că i se pregătește un meci omagial, un meci cu o echipă de peste hotare. Numai atunci vom admite că **recordul de selecții în echipa națională, al jucătorilor în activitate,** pe care-l deține Nelu (cu 41 de jocuri A) a trecut în alte mîini...

O declarație a arbitrului Ioan Rus din Tg. Mureș ne reține atenția. El spune, după meciul Dinamo—C.F.R. Cluj: „Menționez sportivitatea jucătorilor, numărul destul de mic de faulturi și **corectitudinea a doi fotbaliști care m-au impresionat, recunoscîndu-și de cîteva ori, imediat, neregularitățile: Cornel Dinu și Radu Nunweiller".**

De ce ne-am oprit asupra acestor cîteva cuvinte, citite în pagina sportivă a „Informației Bucureștiului", de luni?

Fără îndoială, nu numai pentru a consemna laudele aduse de conducătorul jocului celor doi internaționali (laude remarcabile mai ales apropo de Dinu, care nu prea se bucură, sub acest aspect, de reputația unui om care știe să-și muște limba...), ci și pentru că declarația lui Rus este oarecum sintetică. Ea exprimă **nota de sportivitate în care s-a desfășurat etapa inaugurală a returului,** în care — deși s-au mai ivit pe ici, pe colo cîteva cartonașe galbene — comportarea disciplinară a jucătorilor a fost în ansamblu bună, neînregistrîndu-se **nici o eliminare.** Și meciurile n-au fost simple; și nici terenurile grele, vîntul tăios nu prea te predispuneau la eleganță și zîmbete amabile, de cocktail...

Dar, vorba cuiva, numai de-ar ține...

Totuși, datoria ne obligă să spunem că — disciplinar, organizatoric, cum vreți s-o luați — lucrurile n-au fost în deplină ordine în etapa de reînceput a campionatului. La Pitești, bunăoară, **antrenorii n-au respectat dispozițiile federației,** în legătură cu locul lor pe banca jucătorilor de rezervă, ci s-au plimbat pe marginea terenului dînd indicații de tot felul, au pătruns în cîmpul de joc la întreruperi, fără a fi chemați de arbitru. Tot la Pitești, dar fenomenul s-a înregistrat și în alte orașe, au fost încălcate indicațiile privitoare la numărul și calitatea persoanelor care au dreptul să pătrundă în incinta terenului de joc.

Pentru abateri de acest gen, F.R.F. a anunțat sancțiuni. Dacă nu le va aplica chiar de la prima etapă, avertismentele — cel puțin — nu strică...

ÎN 7 ZILE

• UN MARE JUCĂTOR SE RETRAGE • NUMAI SĂ ȚINĂ... • ANTRENORI FĂRĂ ASTÎMPĂR • RĂDUCANU SE DISTREAZĂ PE COPERTĂ! • DAM, MAI DEPARTE, NOTE • DE LA 1/50 la 1/12...

Bună, fotografia de pe prima pagină a ultimului număr din „Flacăra", cu **Răducanu pe post de Alain Delon sau Paul Newman!**

Bună și — nu știm dacă aceasta a fost și intenția fotoreporterului care a regizat-o — semnificativă, tipică, simbolică. Răducanu pozează cu cîte o minge în fiecare mînă.

Pe una o ține, cuminte, la piept, pe alta o duce pe la spate, sugerîndu-ne renumita lui **„fentă Capkovic".**

Se spune că în Gara de Nord, coborînd din rapidul de Budapesta, luni dimineață, Angelo Niculescu ar fi văzut Flacăra la un chioșc și ar fi exclamat: **„Și eu, care credeam că scoaterea din lot i-a mai adus minte la cap..."**

Ați remarcat că în cronicile de luni ale ziarului „Sportul" evidențierea jucătorilor nu s-a mai făcut prin note ci prin scrierea numelor cu majuscule? Mai mult ca sigur, acest detaliu nu v-a scăpat.

Vă atragem atenția că **revista noastră rămîne în continuare la sistemul notelor,** pe baza cărora alcătuiește, de la începutul acestei ediții, ECHIPA CAMPIONATULUI și pe care — între altele — nu-l putem abandona, fiind unul din criteriile de atribuire a tradiționalului nostru trofeu anual.

Prin urmare, în fiecare miercuri, în revistă, notele jucătorilor...

Limbajul cotelor de pronosticuri, al sondajelor de opinie de tot felul are cota sa de adevăr.

Cel puțin, așa ne place să credem, citînd că la agenția engleză **Ladbrocke,** România este cotată cu 1 la 12 printre favoritele Campionatului european, după ce — cu doi ani în urmă — cota noastră la El Mundial era de 1 la 50...

Radu URZICEANU

RADIOGRAFIA ETAPEI A 16-A

U.T.A. — RAPID 1—1 (0—0)

AU MARCAT: Broşovschi (min. 49) şi Neagu (min. 90)

STADIONUL U.T.A.; timp friguros; teren bun; spectatori aproximativ 9.000.

U.T.A.: Vidac 9 — Birău 7, Lereter 6, Pojoni 7, Popovici 8 — Petescu 6, Broşovschi 8 (min. 60: Calinin 6) — Sima 6, Kun II 7, Domide 8, Both 7.

RAPID: Răducanu 7 — Pop 8, Boc 9+, Lupescu 8, Codrea 7 — Dinu 8, Dumitru 8 — Năstureseu 7, Daniel Ene 8 (min. 70: M. Stelian 6), Neagu 8, Codreanu 7 (min. 78: Angelescu).

ARBITRU: **N. Rainea** (Bîrlad), **nota 9.**

BOC

MINUTUL 90 A FĂCUT DREPTATE. ● **Surprinzător de neospitalier publicul arădean ● Rapid însă nu se intimidează şi domină cu autoritate ● U.T.A. se impotmoleşte la mijlocul terenului, apărarea este mereu descumpănită ● Prima mare ocazie la poarta gazdelor, min. 6: „un-doi" între Daniel Ene şi Neagu, ultimul trece ca o vijelie printre fundaşii adverşi, şutează, dar Vidac deviază senzaţional în corner ● După alte patru minute, tot Neagu trimite pe lîngă poartă din careul mic ● Broşovschi punctează în replică (min. 14) cu o bombă de la 25 m, dar Răducanu respinge; în min. 22, acelaşi atacant trimite peste bară din careul mare ● Sima, Codrea şi Birău, văd cartonaşul galben ● Vidac îşi salvează echipa la şutul lui D. Ene (min. 44) ● U.T.A. deschide scorul prin Broşovschi în min. 49 ● Partida are ritm, faze bune abundă la o poartă şi la cealaltă ● Boc anunţă marea sa revenire ● Codrea scoate balonul de pe linia porţii la şutul lui Domide (min. 62) ● Vidac îşi face din nou datoria ● Domide se remarcă printr-un şut uluitor, razant cu bara ● Minutul 90 face dreptate. Neagu egalează (**

1—0 (0—0)

A MARCAT: Coşa.

U.T.A. Ziller (Naghi) — Calmore, Moldovan, Tisza, Bocşa-Drăucean, Coşa-Păcăţan, Cilian, Tuşa, Petrişor.

RAPID: Mitrache-Dumitrescu, Grigoraş, Marin, Ştefan-Rotaru, Dobre (Iordan)-Petreanu (Nedianu), Ene Gheorghe (Apostol), Adam, Ioniţă, (Manea).

ARBITRU: **Şt. Patkos** (Oradea).

F. C. ARGEŞ — SPORT CLUB 3—1 (0—0)

AU MARCAT: Dobrin (min. 55 din 11 m), Dembrovschi (min. 69), M. Popescu (min. 84) şi Frăţilă (min. 88)

STADIONUL 1 MAI; teren îngheţat; timp geros; spectatori aproximativ 10.000.

F. C. ARGEŞ: Stan 7 — Pigulea 8, Barbu 8, Vlad 9, Ivan 8 — Prepurgel 7, M. Popescu 9 — Radu 7 (min. 70: Dobrescu 7), Frăţilă 8, Dobrin 8, Jercan 8.

S.C. BACĂU: Ghiţă 8 — Miot 7, Catargiu 7, Velicu 7, Comănescu 6 — Sinăuceanu 7, Hriţcu 6 — Pană 6, Dembrovschi 8, Rugiubei 7, Sorin Avram 7.

ARBITRU: **A. Bentu** (Bucureşti), **nota 7.**

MARIAN POPESCU

UN GOL MAGNIFIC SEMNAT MARIAN POPESCU. ● **Argeşenii au atacat în valuri şi au păstrat majoritatea timpului iniţiativa ● Oaspeţii mizează totul pe zvîcnirile lui Rugiubei, singurul atacant „înfipt" la înălţimea ultimului apărător ● Pentru evitarea unei surprize din partea golgeterului, Barbu se retrage cîţiva metri în urmă pe post de „libero", dirijînd defensiva piteşteană ● Dobrin prezintă primul „număr", dezmorţind tribunele ● Velicu este sancţionat pentru joc periculos cu o „indirectă" la 8 m de poarta lui Ghiţă, rămasă fără rezultat ● Frăţilă trimite în bara transversală ● Comănescu îl obstrucţionează pe Radu şi, în locul unei lovituri indirecte, arbitrul acordă penalti, transformat cu fentă de Dobrin (1—0) ● Rugiubei îl faultează pe Barbu, acesta se dezechilibrează şi cade, mingea ajunge la Dembrovschi care înscrie plasat (1—1) ● Ghiţă se remarcă la „bombele" lui Jercan şi Frăţilă ● M. Popescu înscrie liftat cu exteriorul peste Ghiţă, probabil cel mai frumos gol al etapei (2—1) ● Frăţilă pecetluieşte scorul final (3—1).**

0—1 (0—0)

A MARCAT: Enescu.

F.C. ARGEŞ: Vintilă-Moisescu, Chivescu, Cîrstea, Nedelcu-Ciolan, Şt. Dumitru-N. Radu (Din.), E. Dumitru, Georgescu, Popa.

S.C. BACĂU: Fugaciu-Stere, Răileanu, Doboş, Volmer-Cârpuci, Duţan-Băluţă, Ghica, Enescu, Florea.

ARBITRU: **Gh. Olteanu** (Bucureşti).

PETROLUL — STEAGUL ROŞU 0—0

STADIONUL PETROLUL; spectatori 5 000; teren bun de joc; timp rece, vînt foarte puternic.

PETROLUL: Mihai Ionescu 7 — N. Ionescu 7, Bădin 8, Mierluţ 6, Ciupitu 6 — Cozarek 5, Iuhasz 6 (min. 67: Moraru 5) — Doru Nicolae 5 (min. 71: Dincuţă 6), Moldovan 6, Grozea 5, Florea 5.

STEAGUL ROŞU: Adamache 8 — Ivăncescu 7, Jenei 6, Olteanu 8+, Rusu 7 — Pescaru 7, Cadar 7, Ghergheli 6 — Zotincă 4, Pavlovici 5, Györfi 5.

ARBITRU: **Gh. Limona** (Bucureşti), **nota 9.**

OLTEANU

FOARTE MODEST CHIAR ŞI PENTRU UN DEBUT. ● **Meci de mare importanţă pentru Petrolul, care ştie că va avea de suportat în retur asaltul orădenilor şi al feroviarilor din Cluj, socotiţi principalii candidaţi la retrogradare ● Această premisă s-a exprimat în jocul ploieştenilor printr-un angajament fizic impresionant, din păcate lipsit de vreo lumină tactică vizibilă ● În min. 23, Ivăncescu îi „suflă" balonul lui Grozea, pătruns în suprafaţa de pedeapsă ● Cinci minute mai tîrziu, Moldovan trece de Jenei, ajunge la limita careului de 16 m unde, în loc să-şi continue cursa spre poartă — avea un culoar liber — pasează spre Doru Nicolae, la minge ajungînd însă fundaşul braşovean Rusu, care sesizase intenţia atacantului ploieştean ● În min. 36, Olteanu, urcat în atac, trimite cu capul balonul pe lîngă poarta apărată de Mihai Ionescu ● În acelaşi minut, Adamache plonjează în picioarele lui Florea ● Moldovan ratează în min. 46 o ocazie favorabilă de a înscrie ● „Placajul" lui Bădin din min. 84 îl opreşte pe Györfi dintr-o cursă spre gol.**

0—1 (0—1)

A MARCAT: Şerbănoiu (din penalty).

PETROLUL: Mărculescu (Căunei)-Bizinichi, Tudor, Mureşan, Taporea-Mînăstire, Dobre-Oprişan, Istrătescu (Marcu), Ghiţoiu, Iordache (Spiridon).

STEAGUL ROŞU: Albu (Casoni)-Anghelini, Drăgan, Marian, Vasilică (Luputan)-Grogea, Drăgoi-Necula, Florescu, Şerbănoiu, Tănăsoiu.

ARBITRU: **Gheorghe Vasilescu II** (Bucureşti).

DINAMO — C.F.R. Cluj 0—0

STADIONUL DINAMO; teren îngheţat: timp friguros; spectatori 8 000.

DINAMO: Constantinescu 7 — Cheran 6, Dinu 9, Gabriel Sandu 6, Deleanu 6 — Sătmăreanu II 6, Radu Nunweiller 7 — Sălceanu 6, Doru Popescu 5 (min. 59: Dumitriu II 6), Dumitrache 6, Lucescu 6, (min. 75: Fl. Dumitrescu).

C.F.R. CLUJ: Gagea 8 — Lupu 7, Dragomir 8, Penzeş 8, Roman 7 — M. Bretan 7, Cojocaru 8 — S. Bretan 6, O. Ionescu 8, Vişan 7, Petrescu 6.

ARBITRU: **I. Rus** (Tg. Mureş), **nota 9.**

DINU

SATISFACŢIE PLATONICĂ ● **Cu gîndul la puncte şi, mai ales, la golaveraj, campionii s-au năpustit din start asupra „lanternei roşii" ● În min. 1 Cojocaru a respins în extremis, iar în min. 8 golul înscris de Sălceanu n-a fost acordat pe motiv de ofsaid la Dumitrache ● La prima ripostă a oaspeţilor, Constantinescu blochează şutul lui S. Bretan, care se infiltrase singur în careu ● Deşi cu vîntul în faţă, Dinamo păstrează iniţiativa, dar C.F.R. Cluj se închide ermetic, folosindu-l pe Cojocaru „măturător" în faţa fundaşilor centrali ● La reluare, avînd vîntul de partea lor, gazdele îşi intensifică atacurile purtate în trombă, dar fără luciditate ● Adversarul profită şi contraatacă periculos, obligîndu-l, în min. 52, pe G. Sandu să salveze de pe linia porţii ● Antrenorul Nicuşor îi introduce pe Dumitriu II şi Fl. Dumitrescu în linia de atac, dar, după cum se va vedea, fără efect practic pe tabela de marcaj.**

0—0

DINAMO: Mihalache-Dobrău, Gaşpar, Haidu, Răutu-Lăbuş (Popescu), Custov-Roşu (Stochiţă), Moldovan, Petre Victor, Bataciiu.

C.F.R. CLUJ: Pop-Lörincz, Karancsi, Băltan, Şerban-Marin, Moldovan-Mihaly, Donici (Văcaru), Petre Gheorghe, Mihai.

ARBITRU: **N. Stavru** (Constanţa).

„U" Cluj — POLITEHNICA 1—1 (1—1)

AU MARCAT: Adam (min. 35) şi Simionaş (min 43).

STADIONUL MUNICIPAL; teren desfundat; timp friguros; spectatori aproximativ 2.500.

UNIVERSITATEA: Ştefan 7 — Creţu 8, Pexa 7, Solomon 8, Mihăilă 7 — Anca 8, Fanea 7 (min. 75: Mureşan) — Uifăleanu 8, Munteanu 6 (min. 66: Barbu 7), Adam 8, Lică 6

POLITEHNICA: Costaş 7 — Romilă I 7, Ianul 8, Stoicescu 9, Pal 8 — Romilă II 8, Simionaş 8 — Incze IV 7, Marica 8, Lupulescu 8, Dănilă 7.

ARBITRU: **V. Pădureanu** (Bucureşti), **nota 9.**

STOICESCU

SURPRIZĂ (TOTUŞI) LA CLUJ ● **Pentru prima dată în actualul campionat, Universitatea cedează un punct pe teren propriu ● Teren greu, desfundat, într-un sfert de oră jucătorii „se înnegresc" din cap pînă în picioare ● Min 29, Marica periclitează poarta gazdelor, Mihăilă respinge în extremis ● Min. 35, Adam marchează cu capul, spectaculos ● Min 43, Simionaş aduce egalarea printr-un şut violent care l-a surprins pe Ştefan ● După pauză, ieşenii sînt parcă mai insistenţi, organizînd contraatacuri cu doză certă de periculozitate ● Intrarea lui Barbu în joc este de bun augur, el revitalizează un atac care pierduse multe dueluri cu fundaşii ieşeni ● Incze IV, „invizibil" în prima repriză, devine subit foarte activ şi plin de fantezie ● Min. 83, Adam îşi creează o mare ocazie, dar alunecă în momentul şutului ● Min. 89, şi Lupulescu este aproape de gol, dar şutul său nu are precizia ideală ● După meci ieşenii jubilează, iar clujenii sînt trişti, cum n-au mai fost în acest campionat.**

2—0 (1—0)

AU MARCAT: Ardeleanu şi Iordache.

UNIVERSITATEA: Moldovan (Negru) - S. Mocanu, Ieiciu, Matei, Ciocan-Ardeleanu, Furnea (Hurloi)-Marcu (Necşoiu), Iordache, Munteanu III, D. Mocanu.

POLITEHNICA: Pop-Greerosu, Hanceariuc, Rîmbu, Arhip-Alloaiei, Bărbulescu-Ciobotaru, Moldovan, Iamşek, Lemnaru.

ARBITRU: **N. Barna** (Tîrnăveni).

FARUL — A.S.A. Tg. Mureş 1—0 (1—0)

A MARCAT: Stoica (min. 34)

STADIONUL 1 MAI; timp friguros, vînt puternic; teren îngheţat; spectatori aproximativ 3 000.

FARUL: Ştefănescu 7 — Stoica 9, Mareş 7, Bălosu 7, Ghirca 7 — Tănase 4, Antonescu 7 — Goleac 9 (min. 77, Ologu), Caraman 4, Oprea 4, Turcu 8.

A.S.A.: Nagel 8 — Szölosi 7, Bölöni 9+, Ispir 8, Czako 7 — Orza 6, Hajnal 8 — Lucaci 6, Naghi 6, Fazekas 7, Suciu 6.

ARBITRU: **V. Dumitrescu** (Bucureşti), **nota 9.**

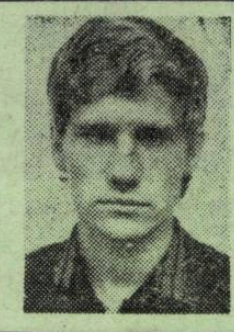

BOLONI

NOROC CU STOICA. ● **El şi-a asumat responsabilitatea şutului, suplinind carenţele evidente ale virfurilor de atac constănţene şi aducînd Farului două puncte preţioase ● Caraman, Oprea şi Tănase se rătăcesc în minutele 6, 8, 9 în „pădurea mureşană" din careul de 16 m ● În min. 14 găsesc „cărarea", dar şutează din careul mic în Nagel! ● La poarta cealaltă, Naghi şi Suciu se invită reciproc să şuteze în min. 24, ca pînă la urmă să ciştige al treilea: portarul Ştefănescu ● Supărat pe propriii săi atacanţi, Stoica traversează în diagonală terenul şi înscrie unicul gol al partidei (min. 34) ● Repriza secundă reliefează jocul elastic al echipei oaspete, dar şi lipsa acesteia de decizie (mureşenii au expediat un singur şut pe poarta adversă: Fazekaş — min. 63) ● Nagel are o singură dată emoţie în această parte a meciului: la un şut... centrare al lui Turcu!**

1—1 (0—0)

AU MARCAT: Lucaci II (A.S.A.) şi Bălan (Farul).

FARUL: Constantin-Dămăşeanu, Cătoi, Kallo II, Codoi, Radu, Măciucă, Soväilă (Bălan), Mateescu, Rădulescu, Moldovan.

A.S.A.: Nae-Szasz, Unchiaş, Pecsi, Onuţan, Hamar, Ruszi, Kiss, Man, Osvath, Lucaci II.

ARBITRU: **Teodor Trofin** (Galaţi)

JIUL — CRIŞUL 2—0 (2—0)

AU MARCAT: Naidin (min. 6) şi Stoian (min. 25)

STADIONUL JIUL; teren îngheţat; timp friguros, vînt; spectatori circa 3 000.

JIUL: Suciu 8 — Georgescu 6, Georgevici 7, Stoker 7, Tonca 6 — Cotormani 6 (min. 51: Dodu 5), Libardi 8 — Făgăraş 6 (min. 65: Urmeş 5), Stoian 8, Multescu 8+, Naidin 8.

CRIŞUL: Bologan 4 — Sărac 4 (min. 30: Catona II), Lucaci 8, Bulc 6, Petre Nicolae 8 — Cociş 4 (min. 60 Schiopu 6), Dărăban 7 — Suciu 6, N. Alexandru 5, Tamaş 7, Covalcic 6.

ARBITRU: **N. Petriceanu** (Bucureşti), **nota 9.**

MULŢESCU

N-AVEŢI UN PORTAR ÎN PLUS? ● **Oaspeţii au venit cu iluzii declarate la... vama Petroşanilor. Dar pier repede pe mîna propiului portar Bologan ● Golurile au fost înscrise de Naidin (cu capul) şi Stoian (şut puternic, din unghi greu), dar coautorul lor este şi portarul bihorean. La primul, s-a cuibărit sub traiectoria... mingii venite din corner, la al doilea a primit balonul printre picioare ● În prima repriză Jiul nu are adversar, dar nici ambiţia de a forţa realizarea scorului etapei ● Cei doi tineri din Petroşani, Multescu şi Stoian, susţinuţi de „bătrînul" Libardi, fac tot jocul. Jiul însă nu se alege decît cu o bară (min. 24 Libardi) şi cu două ratări ca în filme (Făgaş şi Stoian) ● Doi fundaşi ai gazdelor (Georgevici şi Georgescu) „îngheaţă" şi mai mult tribunele. Noroc că Libardi îl plachează pe Covalcic, iar Suciu plonjează temerar ● Jiul, mulţumit de scor, joacă modest după pauză ● În final se fac cîteva schimbări, dar... nu se schimbă nimic. Nici portarul Bologan nu-şi schimbă sentinţa.**

0—0

JIUL: Rusu-Anghelina, Căţuţi, Munteanu, Nemeş, Rabulca, Lucian, Biro, Ulecan, Sereanu, Iocov (Giurcă).

CRIŞUL: Baciu-Botoslivici, Negrea, Ciorba, Cocoş, (Somarac), Lemac, Pocsali, Agud (Ungur), Moţ, Torjoc, Bocşa.

ARBITRU: **D. Munteanu** (Reşiţa)

„U" Craiova — STEAUA 2—1 (0—1)

AU MARCAT: Tătaru (min. 3), Oblemenco (min. 83), Deselnicu (min. 89).

STADIONUL CENTRAL; teren acoperit cu zăpadă; timp friguros; spectatori aproximativ 20 000.

UNIVERSITATEA: Papuc 7 — Velea 6, Deselnicu 9, Sameş 9, Ciocirlan 6 — Strîmbeanu 8, Donose 7 (min. 63: Ivan 8) — Tarălungă 8 (min. 75: Mincioagă), Oblemenco 8, Pirvu 7, Marcu 6 (min. 75: Tarălungă).

STEAUA: Coman 8 — Sătmăreanu 7, Smarandache 7, Hălmăgeanu 8, Cristache 7 — Naom 7, Vigu 8 — Pantea 5, Tătaru 8, Ştefănescu 5, Dumitriu III 5.

ARBITRU: **M. Rotaru** (Iaşi), **nota 9.**

DESELNICU

CÎND NIMENI NU SE MAI AŞTEPTA ● **Min. 3, Lovitură liberă de la 18 m de poarta craiovenilor. Tătaru şutează senzaţional, peste zid, la vinclul barelor, în gol ● Steaua, în avantaj, se apără organizat şi are posibilitatea să mărească scorul pe contraatac, dar Ştefănescu ratează o ocazie cît roata carului (min. 37) ● Aspru muştruluiţi la cabine, studenţii reiau jocul cu o dîrzenie exemplară, atacă în 7, 8, şi 9 jucători. Oblemenco, Tarălungă, Donose, Pîrvu, Strîmbeanu ezită, sau şutează imprecis, din poziţii excelente ● Smarandache şi Deselnicu văd... cartonaşul galben ● Egalarea survine cu şapte minute înainte de final, cînd căpitanul echipei craiovene, cu un şut puternic va expedia balonul în colţul lung al porţii lui Coman, jos, la rădăcina barei ● Lîngă tuşă, pe pista de atletism, explodează... bombe care-l sperie de fiecare dată pe arbitrul de linie, V. Popa ● Infiltrat în atac, Deselnicu, cel mai bun jucător de pe teren reia în gol — cu numai un minut înainte de final — o excelentă pasă a lui Tarălungă, oferind echipei sale o victorie în care nimeni nu mai spera.**

2—0 (0—0)

A MARCAT: Neagu (2).

UNIVERSITATEA: Oprea-Tacoi, Mincă, Berneanu, Negrilă-Păunescu, Ustabacief-Martinovici, Niţă, Neagu, Dinu (Bondrea).

STEAUA: Ion Gabriel-Niţu, Cazan, Ciugarin, Micloş-Iovănescu, Savu-Vlad, Ion Ion, I. Constantin (Şumulanschi), Pisiaru.

ARBITRU: **Gh. Stoiculescu** (Rm. Vîlcea).

DIVIZIA A • ETAPA A 16-a

CONFIDENȚE • CONFIDENȚE • CONFIDENȚE

EXEMPLUL BROȘOVSCHI

...U.T.A. cunoștea momente dificile duminică. În acele minute, formația arădeană trebuia să facă față unor insistențe și nepreviizute atacuri. **Min. 30. Broșovschi și Dinu au sărit la o minge înaltă. Duelul lor, care n-a durat decît cîteva clipe, a avut un final neașteptat. Rapidistul, în cădere, l-a călcat involuntar pe picior și arădeanul a rămas la pămînt.** Au urmat cinci minute de îngrijiri pe tușă. Apoi Broșovschi a reluat jocul cu speranța că durerile îi vor fi atenuate de intervenția medicului.

...După pauză a revenit pe teren, Șchiopăta. Glezna se umflase. Totuși, o ultimă încercare. Primii pași. Dar durerile l-au făcut să ceară schimbarea în min. 46. A început să se încălzească Calinin. Ca un adevărat sportiv, Broșovschi nu avea să părăsească terenul pînă ce antrenorul nu i-a trimis un înlocuitor.

...O minge lungă l-a obligat să alerge. A strîns din dinți și a sprintat după ea. **În min. 49 un alt angajament : Domide i-a pasat în careu, Broșovschi a uitat din nou de picior. A preluat balonul, a fentat calm, s-a sprijinit pe piciorul cu glezna umflată și a șutat cu stîngul. Gol ! U.T.A. conducea cu 1—0.** Colegii l-au îmbrățișat și l-au sărutat. Calinin a intrat în joc. Abia atunci Broșovschi s-a îndreptat spre vestiare. Își făcuse datoria. Aplauzele îi răsplăteau devotamentul față de echipă. Splendid exemplu.

● **Nicolae Rainea** s-a achitat bine de dificila misiune. Nu a luat nota maximă pentru că n-a fost atent la altercația **Răducanu—Kun.** La un fault comis de arădean, **Răducanu** l-a prins de gură pe **Kun.** Acesta, să nu rămînă dator, la prima ocazie, l-a faultat intenționat, pe portarul bucureștean. Pentru aceste gesturi, **Răducanu** și **Kun** ar fi meritat avertismente.

● **Remus Cîmpeanu,** căpitanul lui „U" Cluj nu a apărut duminică în formația sa. Motivul ? În jocul de Cupă la Baia Mare s-a accidentat (smulgere de ligamente) și astăzi este cu glezna în ghips. Ceea ce nu-l împiedică să-și însoțească echipa la Bacău, în etapa viitoare, în calitate de conducător și în virtutea funcției sale oficiale de secretar al secției de fotbal.

● Cu aproximativ o oră înaintea meciului cu Sport Club cînd autobuzul cu jucătorii de la F. C. Argeș pornise spre stadion, cineva a observat absența lui **Dobrin.** „Stați așa, se aude o voce : **Fără Dobrin degeaba ne mai ducem la stadion".** Peste cîteva secunde, însă, și-a făcut apariția. El avea să deschidă scorul în meciul cu băcăuanii...

● U.T.A. a susținut duminică cel de-al 630-lea meci de cînd joacă în Divizia A (din 1946) și a realizat cel de-al 145-lea scor egal.

● Înaintea partidei **Dinamo—C.F.R. Cluj,** stația de radio de la stadionul din șoseaua Ștefan cel Mare anunța celor 8 000 de spectatori un „schimb de ștafetă" : între **Ion Nunweiller,** vreme îndelungată stîlp al apărării dinamoviste, și mai tînărul său coechipier, **Gabriel Sandu.** Să sperăm că Sandu, fost component al reprezentativei de juniori, se va arăta un demn succesor al celui de-al treilea dintre **Nunweilleri,** fotbalist de prim rang în soccerul nostru și exemplu de dăruire pentru culorile clubului și ale națională pe care le-a apărat ani în șir.

După cîte sîntem informați, **I. Nunweiller** va rămîne în cadrul clubului său unde va activa, în continuare, ca antrenor. Conducerea clubului intenționează să-l trimită pe **Nunweiller III** la studii într-o țară cu fotbal avansat, probabil în R. F. a Germaniei unde, după cum se știe, activează la Köln o reputată școală de antrenori.

PIAZA REA !?!

Vasile Popovici, colaborator permanent al ziarului SPORTUL și al revistei FOTBAL, are toate drepturile să intre pe stadionul din Craiova, pentru a surprinde pe pelicula aparatului său de fotografiat instantanee din meciurile susținute de Universitatea. **Cu toate acestea, de la o vreme, întîmpină o serie de dificultăți chiar din partea unor persoane de la club. Duminică, de exemplu, prezența lui în preajma porții lui Coman l-a enervat cumplit pe Ion Împușcătoiu, magazinerul clubului,** aflat și el acolo (ce-o fi căutînd ?). Mai întîi i-a strigat să dispară din fața... atacanților Universității. Că de aia ratează. El fiind piața rea ! Neascultîndu-l, impulsivul magaziner s-a repezit la el, smulgîndu-i geanta în care își adusese aparatul de fotografiat și aruncînd-o spre groapa cu nisip. A chemat apoi și un milițian ca să-l legitimeze și să-l dea afară din incinta stadionului.

Sigur, afară trebuia dat cineva. **Nu însă fotoreporterul Vasile Popovici, colaboratorul nostru.**

● Rapid a plecat la Arad sîmbătă după-amiază, cu avionul. Tot pe calea aerului s-a înapoiat, luni, în Capitală. **Lupescu** și **Dumitru,** însă, nu vor nici în ruptul capului să se deplaseze cu avionul. Cei doi internaționali au făcut drumul București—Arad—București cu trenul. Să nu credeți însă, că e vorba de vreo superstiție. Cei doi nu suportă călătoria cu avionul.

● La sfîrșitul meciului F. C. Argeș—Sport Club la cabina argeșenilor s-au prezentat doi francezi însoțiți de cei trei copii ai lor. Ingineri la Fabrica „Renault", veniți temporar la Pitești în schimb de experiență la Uzina de autoturisme, ei sînt mari admiratori ai lui **Dobrin.** Nu s-au lăsat pînă nu au obținut cinci fotografii cu autograf ale internaționalului, ca și un set de echipament purtînd pe tricou cifra 10.

● **Tufan** a lipsit la reluarea campionatului din echipa constănțeană. Relatarea unora, cum că „marinarul" **Tufan** ar fi suferit o întindere înainte de începerea returului, a fost întîmpinată de mulți cu zîmbete, dar și cu nemulțumire afirmîndu-se că, de fapt, **Tufan** ar fi avut o întindere... de la lotul echipei !

● Am vrut să vedem partida de tineret Jiul — Crișul. A fost însă imposibil. Pentru că timp de 20 de minute nu i-am putut convinge pe oamenii de ordine de la stadionul Jiul că legitimațiile pentru presă, eliberate și vizate la zi de CNEFS, au valabilitate în întreaga țară (așa cum scrie pe ele) și deci, și la Petroșani. Am fost purtați (ca să nu spunem... pasați !) de la o poartă la alta (adică la cele trei porți de intrare) pentru ca în final un oarecare tovarăș **Filip** să ne... lămurească că așa a stabilit conducerea clubului. Conducerea clubului avea însă, să nege asemenea aberații. Oamenii de ordine interpretaseră fără diferențieri o normă de interzicere a gratuităților. Și dacă au fost foarte severi cu ziariștii în schimb din cei aproximativ 3000 de spectatori, plătitori n-au fost decît... 1800. Chestie de interpretare !...

● În frumosul sediu al clubului U.T.A., un tablou atrage atenția vizitatorului. E un tablou cu fotografiile de acum 25 de ani ale componenților unei mari echipe — I.T.A. : **Petschovschi Carpineț, Mercea, Marki, Băcuț, Lorant, Stiblinger, Dumitrescu III...** Pe același perete e chipul lui **Iosif Petschovschi.** O pirogravură, splendidă lucrare de artă, un omagiu adus marelui jucător de către medicul arădean **Ștefan Ardevan.**

PRIM PLAN

DUMITRESCU IV

Cu îngăduința dumneavoastră, îl voi numi astfel pe Florian Dumitrescu, extremul stînga dinamovist care, în ultimul timp, poartă numerele 12, 13 sau 14 pe tricou. Am renunțat la Florian (în titlu) nu pentru a economisi cinci semne tipografice, ci pentru a face o legătură directă între Dumitrescu III, antrenorul arădenilor, acest doctor Higgins din Pygmalion, și turbulentul său elev, Florian, replica florăresei din aceeași piesă.

Dumitrescu IV (ca și Dumitrescu III) e bucureștean de origină. A început să joace fotbal la această modestă „Flacăra roșie", de la care au pornit, printre alții, Răducanu, Pop, Olteanu, ceea ce mă face să cred că echipa „pantofarilor" are un secret de fabricație care merită mai multă atenție.

La „Flacăra roșie", Florian Dumitrescu nu rămîne prea mult. Nerăbdător, precipitat și.. aventurier, el ia drumul Aninei, în căutarea unui al doilea El Dorado. Acolo, la Anina, numele lui se lansează pe căile publicității, dar nu pentru cine știe ce realizări pe gazon, ci pentru că devine un subiect preferat al reporterilor care scriu că la Anina există un minz năbădăios, greu de struns pînă și de cel mai experimentat cow-boy.

Florian Dumitrescu vine la U.T.A. cu această faimă. Dumitrescu III îl studiază cîteva zile, îl lasă să zburde și apoi pune șaua. În scurtă vreme minzul acceptă zăbala. Rezultatul ? Într-o perioadă istorică foarte scurtă, Dumitrescu IV ajunge în echipa națională, împotriva Finlandei, la București (3—0), în locul lui... Mircea Lucescu. Debutul lui atrage privirile. Acest extrem stînga de loc ortodox, cu plecări bizare și traiectorii imprevizibile, beneficiază de conjunctura că jocul echipei naționale pare ușor matematizat după Mexic. Și astfel, cursa începută spectaculos împotriva Finlandei, în compania lui Dumitrache și Dobrin, continuă la Cardiff. Acolo, Dumitrescu va face cel mai bun joc al carierei sale, fiind, poate, atacantul cel mai generos în apărarea porții proprii. Peste o lună, la Amsterdam, el ia pentru a treia oară locul lui Lucescu în echipa națională.

Revenit la Arad, Dumitrescu IV începe să-și simtă șaua grea. Cele trei tricouri naționale îi lasă impresia că U.T.A. îi strînjenește zborul. Doctorul Higgins își dă seama că partida e pierdută. **U.T.A. semnează dezlegarea. Astfel se realizează unul dintre cele mai ciudate transferuri din ultimii ani. În schimbul lui Dumitrescu IV, U.T.A. capătă un olimpic (Both), promisiunea de a legitima (în timp) doi jucători tineri de la Dinamo și un meci amical la Arad.**

Debutul lui Dumitrescu IV la Dinamo e plin de speranțe, ca orice debut. Treptat, însă, căile echipei-etalon se îngustează. Dumitrescu apare cu intermitență. Încep momentele grele. Dinamo își dă seama că, la U.T.A., Florian a fost un „om de sistem". Pe de altă parte, internaționalul de la Cardiff resimte povara unor nume cu rezonanță, după ce, la Arad, fusese vasalul... nimănui.

Duminica trecută, în prima zi a returului, Florian a luat din nou locul lui Lucescu în ultimele minute de joc. Fascinat de amintirea meciului cu Finlanda, cînd îl înlocuise pe căpitanul tricolor, Florian s-a angajat în joc cu vigoarea minzului de odinioară.

Va reuși el, oare, să răspundă mărilor investiții de speranțe ? În asemenea cazuri, se răspunde stereotip : totul depinde de titularul speranțelor. Eu mi-aș permite să adaug : dar, în egală măsură, de echipa care a emis acest mare fond de investiții. Adică, de Dinamo...

Ioan CHIRILA

CLASAMENTUL GOLGETERILOR

		T	A	D	P
1.	OBLEMENCO („U" Craiova)	12	10	2	5
2.	Rugiubei (Sport Club)	11	9	2	—
3.	Neagu (Rapid)	10	7	3	—
4—5.	Dobrin (F.C. Argeș)	9	6	3	2
	Kun II (U.T.A.)	9	5	4	—
6—8.	Adam („U" Cluj)	7	5	2	3
	Dembrovschi (Sport Club)	7	4	3	—
	Broșovschi (U.T.A.)	7	6	1	1
9—12.	Doru Popescu (Dinamo)	6	1	5	—
	Domide (U.T.A.)	6	5	1	—
	Jercan (F.C. Argeș)	6	4	2	—
	D. Ene (Rapid)	6	4	2	—
13.	Lică („U" Cluj)	5	3	2	—
	Anca („U" Cluj)	5	4	1	—
	Lucescu (Dinamo)	5	3	2	4
	Pescaru (St. roșu)	5	4	1	—
	Stoian (Jiul)	5	3	2	—
	Radu (F.C. Argeș)	5	4	1	—
	Frățilă (F.C. Argeș)	5	5	—	—

LEGENDA. — Goluri marcate în total (T), acasă (A), în deplasare (D) și din 11 m (P).

ECHIPA	PUNCTE	MECIURI ACASĂ	MECIURI AFARĂ	MECIURI TOTAL	GOLURI ACASĂ	GOLURI AFARĂ	GOLURI TOTAL	CLASAMENT
1. U.T. Arad	23	8 6 2 0	8 3 3 2	16 9 5 2	24— 5	10—10	34—15	+19
2. F.C. ARGEȘ Pitești	20	8 8 0 0	8 2 0 6	16 10 0 6	22— 5	7—18	29—23	+ 6
3. „U" Cluj	19	9 8 1 0	7 0 2 5	16 8 3 5	19— 3	6—13	25—16	+ 9
4. SPORT CLUB Bacău	19	8 7 1 0	8 1 2 5	16 8 3 5	22— 6	8—15	30—21	+ 9
5. STEAGUL ROȘU Brașov	18	8 6 1 1	8 0 5 3	16 6 6 4	17— 5	2— 6	19—11	+ 8
6. DINAMO București	17	9 4 4 1	7 2 1 4	16 6 5 5	15— 9	8—10	23—19	+ 4
7. RAPID București	17	9 6 1 2	7 1 2 4	16 7 3 6	15— 7	6—14	21—21	0
8. JIUL Petroșani	17	8 4 4 0	8 2 1 5	16 6 5 5	12— 3	4—13	16—16	0
9. STEAUA București	16	9 4 4 1	7 1 2 4	16 5 6 5	13— 6	6— 9	19—15	+ 4
10. „U" Craiova	16	8 6 1 1	8 0 3 5	16 6 4 6	18— 5	2—16	20—21	— 1
11. A.S.A. Tg. Mureș	16	7 4 3 0	9 1 3 5	16 5 6 5	10— 2	5—14	15—16	— 1
12. FARUL Constanța	15	8 6 2 0	8 0 1 7	16 6 3 7	14— 5	1—15	15—20	— 5
13. POLITEHNICA Iași	14	8 4 2 2	8 0 4 4	16 4 6 6	12— 6	6—17	18—23	— 5
14. PETROLUL Ploiești	13	9 4 2 3	7 1 1 5	16 5 3 8	6— 7	2—15	8—22	—14
15. C.F.R. Cluj	8	8 1 3 4	8 0 3 5	16 1 6 9	6—10	5—15	11—25	—14
16. CRIȘUL Oradea	8	8 2 3 3	8 0 1 7	16 2 4 10	3— 4	2—20	5—24	—19

● Cîteva evenimente festive au marcat la Pitești deschiderea oficială a sezonului. Cu cîteva minute înaintea începerii meciului sute de porumbei s-au înălțat în văzduh. Apoi cînd jucătorii echipelor F. C. Argeș și Sport Club s-au aliniat împreună cu cei trei arbitri la centrul terenului, un grup de fete — îmbrăcate în frumoase costume naționale — le-au oferit splendide buchete de flori. Tinerele erau componentele echipei de fotbal a Liceului de fete din Topoloveni. În sfîrșit mingea cu care s-a jucat meciul a fost lansată cu parașuta de la bordul unui avion.

● La Petroșani, unul din fundașii Crișului, **Petre Nicolae,** s-a aflat la primul joc după operația de apendicită făcută cu aproape o lună în urmă. **Petre Nicolae** a fost însă, duminică, unul din puținii oameni buni ai orădenilor.

CLASAMENTUL LA TINERET-REZERVE

1.	„U" CLUJ	16	11	3	2	35—15	25
2.	Dinamo	16	11	2	3	36—12	24
3.	Petrolul	16	10	3	3	31—18	23
4.	Crișul	16	8	3	5	20—17	19
5.	„U" Craiova	16	7	4	5	18—11	18
6.	U.T.A.	16	7	3	6	22—24	17
7.	Jiul	16	6	5	5	19—21	17
8.	Steaua	16	8	0	8	34—21	16
9.	Rapid	16	6	4	6	30—23	16
10.	F.C. Argeș	16	6	4	6	21—22	16
11.	Steagul roșu	16	6	1	9	26—26	13
12.	Farul	16	5	3	8	18—23	13
13.	Politehnica	16	4	3	9	18—27	11
14.	A.S.A.	16	4	2	10	15—36	10
15.	C.F.R.	16	2	5	9	11—37	9
16.	Sport Club	16	4	1	11	13—34	9

CLASAMENTUL „A + T"

1.	„U" CLUJ	32	19	6	7	60—31	44
2.	Dinamo	32	17	7	8	59—31	41
3.	U.T.A.	32	16	8	8	56—39	40
4.	F.C. Argeș	32	16	4	12	50—45	36
5.	Petrolul	32	15	6	11	39—40	36
6.	„U" Craiova	32	13	8	11	38—32	34
7.	Jiul	32	12	10	10	35—37	34
8.	Rapid	32	13	7	12	51—44	33
9.	Steaua	32	13	6	13	53—36	32
10.	St roșu	32	12	7	13	45—37	31
11.	Farul	32	11	6	15	33—43	28
12.	Sport Club	32	12	4	16	43—55	28
13.	Crișul	32	10	7	15	25—41	27
14.	A.S.A.	32	9	8	15	30—52	26
15	Politehnica	32	8	9	15	36—50	25
16	C.F.R	32	3	11	18	22—62	17

ECHIPA CAMPIONATULUI de la o etapă la alta

Statu-quo față de formația turului, adică :

ADAMACHE (127)

CREȚU (118) IANUL (128) LERETER (124) POPOVICI (120)

ANCA (122) SIMIONAȘ (121)

LUCESCU (125) DEMBROVSCHI (119) DOMIDE (128) HAJNAL (125)

• NOTE • COMENTARII • ÎNSEMNĂRI •

ETAPA INAUGURALĂ A RETURULUI, O ETAPĂ AGITATĂ

• NOTE • COMENTARII • ÎNSEMNĂRI •

COMBATANTELE ÎN ANTITEZĂ

Semnatarul comentariului atenționează că opiniile de față asupra derbiului de la Arad nu au pretenția de verdict, privind evoluția celor două combatante. Returul abia a început și nu este exclus (vai, de cîte ori nu s-a întîmplat așa!) ca în evoluțiile viitoare, U.T.A. și Rapid să urce sau să coboare pe scara aprecierilor.

Unii sînt tentați să taxeze acest rezultat de egalitate al bucureștenilor drept o surpriză. Statistic, argumentînd, lucrurile nu stau chiar așa. Iată succint bilanțul ultimelor opt întîlniri directe:

U.T.A.	**8**	**2**	**4**	**2**	**8—7**	**8 puncte**
RAPID	**8**	**2**	**4**	**2**	**7—8**	**8 puncte**

Deci, rivalitatea dintre cele două formații, se poate spune că n-a fost tranșată în favoarea uneia, fie că a jucat acasă sau în deplasare.

Ce a relevat însă partida de duminică? Înainte de a schița, cît de cît elementele necesare unor puncte de vedere am să reproduc din minusculul program arădean o fugară caracterizare, deloc lipsită de interes : **„Azi se înfruntă două concepții deosebite de joc. U.T.A. aduce în teren luciditatea și realismul său caracteristic. Rapidul, vine cu o apărare solidă, cu o înaintare care acționează pe zile, capricioasă deci, ca de altfel întreaga echipă...“** Autorul acestor aprecieri, spunea niște adevăruri. Ei bine, lucrurile n-au mai stat așa în ce privește echipa gazdă. Ea, nu numai că ne-a relevat **lipsa de luciditate, de realism și de inventivitate elegantă în joc, dar s-a comportat în arenă, mai ales în prima repriză, ca o formație lipsită de inițiativă, exact ca boxerul care așteaptă în colțul ringului pumnii adversarului.**

ARAD

Categoric, U.T.A. n-a mai semănat cu cea din tur cînd galopa cu nonșalanță spre reușite. **În zona fundașilor centrali scîrțîie ceva ; la mijlocul terenului sincronizările corecte au apărut la intervale destul de mari** (în partea a doua a jocului) ; **extremele au demonstrat și ele o supărătoare notă de individualism excesiv.** Și doar cu **Vidac, Popovici, Broșovschi** și **Domide**, aproape de valoarea lor, să recunoaștem că e prea puțin. În atari condiții, forța de penetrație a atacurilor, de finalizare a fazelor construite cu cazna nu a mai avut gradul de periculozitate necesar.

La cauzele care au frînat-o pe U.T.A. de a da replica obișnuită trebuie să adăugăm fără discuție **maniera de joc lejeră și deloc înclinată spre defensivă betonată a giuleștenilor. Siguranța și decizia compartimentului defensiv, jocul la intercepție al acesteia, în care Boc a excelat, travaliul mijlocașilor ca și combinațiile în viteză ale liniilor de atac din care Neagu și Daniel Ene și-au creat situații clare de gol, iată atîtea argumente decisive care te fac să caracterizezi evoluția teamului feroviar ca cea mai bună din actualul campionat.** Edificatoare a fost la această echipă tenacitatea ei de a-și juca șansa pînă în acel minut 90, de a nu părăsi terenul învinsă, pe nedrept aș spune dacă s-ar fi întîmplat așa.

Dar, amintindu-mi de ceea ce autorul rîndurilor din program spunea despre Rapid nu vreau să întind coarda prea mult. Un singur lucru este cert. La Arad, în meciul cu U.T.A., rapidiștii s-au prezentat bine pentru prima etapă. Fazele bune de fotbal oferite publicului local, finișul irezistibil al echipei l-au făcut în sfîrșit și pe **Bazil Marian** să-și descrețească fruntea și să exclame, în final, la cabine : „Bravo băieți ! Vedeți că se poate mai mult ?“.

Stelian TRANDAFIRESCU

AR FI FOST NEFIRESC...

Ne obișnuisem să-i vedem pe jucătorii de la Sport Club, chiar și atunci cînd evoluau în deplasare, acționînd deschis și spectaculos, atacînd pe un front larg în dorința de a înscrie goluri. O asemenea manieră de joc le-a adus satisfacția unui mare număr de puncte obținute pe teren propriu, unde băcăuanii s-au arătat imbatabili.

În meciul de la Pitești, s-a văzut clar chiar de la primele schimburi de mingi, prin așezarea în teren a jucătorilor săi, că **Sport Club a lăsat intențiile ofensive pe planul al doilea, uneori chiar abandonîndu-le.** Singurul pion avansat, dar izolat, menținut în permanență la limita ultimului apărător, a fost Rugiubei. Sporadic, în sprijinul golgeterului echipei a apărut și Dembrovschi, jucător cu mare rază de acțiune, dar retras undeva la nivelul mijlocașilor. Și cele două extreme, Pană și Sorin Avram, au făcut risipă de energie dar s-au găsit tot timpul în propria jumătate de teren, marcîndu-i strict... pe ofensivii fundași adverși Pigulea și Ivan II. Extremele băcăuane au jucat atît de retras, încît în min. 75 Sorin Avram a avut o intervenție salutară, la un șut periculos

PITEȘTI

expediat de Jercan și respins de Ghiță, degajînd mingea din interiorul careului mic, cînd poarta era goală. Iată deci, cum **s-a renunțat la posibilitatea ofensivă a extremelor, tocmai a acelor jucători care prin posturile ce le ocupă în formație, prin pătrunderile pe laturile terenului devin oamenii cei mai periculoși pentru apărarea adversă. O asemenea tactică este falimentară și rareori are sorți de izbîndă.** Din această cauză — și este semnificativ faptul — jucătorii de la Sport Club n-au reușit să șuteze **decît de două ori pe spațiul porții** apărate de Stan, din totalul celor **patru șuturi** expediate în decursul întregului meci !

La rîndul lor, piteștenii — care și-au luat măsuri de precauție, retrăgîndu-l pe Barbu în spatele lui Vlad — au dat frîu liber fundașilor laterali, infiltrați alternativ în atacul și așa foarte activ, pînă la limita zonei de finalizare, acolo unde au intrat în combinații cu coechipierii înaintași. Cu toate acestea, n-a lipsit mult ca tactica distructivă a băcăuanilor să dea roade. Pregătirea fizică dublată de o mare doză de voință le-a permis oaspeților să se apere cu multă strășnicie, mai ales după golul egalizator înscris de Dembrovschi. Abia spre finalul partidei, după o greșeală de plasament a lui Catargiu și iscusita execuție tehnică a lui Marian Popescu, s-a profilat victoria argeșenilor.

Ar fi fost nefiresc ca băcăuanii să plece cu un punct de la Pitești într-o partidă în care s-au făcut prezenți în atac numai prin străduințele lui Rugiubei

Gheorghe NERTEA

PITEȘTI. Dobrin în acțiune ! Sinăuceanu și Velicu au fost depășiți. Poarta băcăuanilor este din nou amenințată

Foto : V. BAGEAC

ECHIPA ETAPEI

• VIDAC
• STOICA • BOC • VLAD • POPOVICI
• • DINU (Dinamo) • MARIAN POPESCU
• UIFALEANU • DEMBROVSCHI • MULȚESCU • JERCAN

DOUĂ MODIFICĂRI DE FORMAȚIE ȘI O INIȚIATIVĂ PERSONALĂ AU DECIS VICTORIA

Cînd Ștefănescu s-a arcuit ușor, în minutul 37, reluînd spre poarta Universității, impecabila centrare a lui Dumitriu III, 20 000 de spectatori au și văzut mingea în gol. Lovitura de cap n-a fost însă perfectă și tabela de marcaj nu s-a modificat. Mulți dintre cei prezenți la meci începuseră să creadă totuși — încă din min. 3 — că Steaua va învinge din nou la Craiova ; că se va repeta istoria acelui 2—0 din toamna campionatului trecut.

Istoria nu s-a repetat însă. Și nu

CRAIOVA

s-a repetat, pentru că, după pauză, Steaua **a sacrificat raidurile ei periculoase spre poarta lui Papuc în favoarea unei defensive totale** (numai Vigu a trimis, în repriza secundă, de vreo zece ori mingea în aut !?), **lăsîndu-se** — de voie, de nevoie (mai ales) — **dominată copios.** Insuficienta, **capacitatea de efort a militarilor, constituie se pare, în prezent marea și dificila problemă a echipei** care, spre finalurile meciurilor, îi joacă festă după festă.

Dar, istoria succesului din turul campionatului trecut nu s-a mai repetat și dintr-un alt motiv. **Dorința de victorie a craiovenilor a fost atît de mare**, încît întreaga echipă, fără nici o excepție, a luptat exemplar, a reconstruit cu migală fiecare atac distrus, a încercat în fel și chip să străpungă sistemul defensiv al Stelei, asediind minute în șir careul bucureștenilor. În repriza secundă, studenții au conceput 32 de acțiuni ofensive, 14 terminate cu șuturi la poartă. Totuși, timpul se scurgea în favoarea echipei lui V. Stănescu și Gh. Constantin. Și egalarea nu mai venea...

Lucrurile au început însă să se lămurească în ultima parte a reprizei secunde. Două modificări de formație (intrarea în joc a lui Ivan, în locul lui Donose, și revenirea lui Țarălungă pe postul lui, de extremă stîngă) și o inițiativă personală (avansarea lui Deselnicu tocmai ca... vîrf de atac !) au conferit luciditate și vigoare sporită acțiunilor ofensive. Ivan a schimbat continuu direcția atacurilor. Țarălungă l-a „întors“ de cîteva ori pe Sătmăreanu, nr. 7 al craiovenilor aflîndu-se la originea celor două pase din care s-au marcat golurile. Dar, nu trebuie uitat că, în ultimul sfert de oră al meciului, Deselnicu a stat ca un cui înfipt în inima apărării Stelei, devenind pericolul ei cel mai de temut. De altfel, el a și înscris golul victoriei de pe poziția celui mai avansat atacant al studenților. Îl criticăm des — și pe drept — pe Deselnicu pentru ieșirile lui necontrolate. Adeseori uităm însă că el este și rămîne un mare sufletist al studenților, un jucător care nu-și drămuiește eforturile în timpul meciurilor, luptînd exemplar, pînă la epuizare, pentru culorile Universității. Cum a făcut-o și duminică !

Laurențiu DUMITRESCU

CRAIOVA. Țarălungă — autorul paselor din care s-au marcat cele două goluri ale craiovenilor — în dispută pentru balon cu Smarandache

Foto : V. POPOVICI

DIN VICTIMĂ SIGURĂ, ADVERSAR REDUTABIL

Asemenea celor 8 000 de bucureșteni, iubitori ai fotbalului, care duminică au înfruntat frigul pătrunzător, ne-am deplasat și noi spre stadionul din Șos. Ștefan cel Mare pentru a vedea, în primul rînd, la lucru formația campioană. Precum scriam și în avancronică, echipei

BUCUREȘTI

Dinamo i se oferea posibilitatea, din startul returului, ca în compania „lanternei“ să-și adjudece cele două puncte puse în joc și — pentru orice eventualitate — să-și rotunjească golaverajul.

În teren, însă, calculele hîrtiei au rămas simple... calcule, întrucît superioritatea — acceptată de plano — a dinamoviștilor bucureșteni s-a manifestat în teren numai din punctul de vedere al dominării teritoriale.

De ce n-au mers lucrurile la Dinamo în această partidă în care credem, pînă și cei mai înflăcărați suporteri ai feroviarilor din Cluj au jucat la Pronosport 1 solist ?

După părerea noastră, pentru simplu motiv că, deocamdată, Dinamo nu s-a prezentat, cît de cît, omogenă. Pentru linia mediană, acolo unde trebuie să prelucreze „obuzele“ necesare „tunarilor“, o explicație a lipsei de sincronizare am găsi-o în reapariția (cînd și cînd...) pe post de mijlocaș dreapta a lui Sătmăreanu II ; dar pentru linia I nu prea găsim circumstanțe atenuante. Pentru că, oricît ne-am afla la început de sezon fotbalistic, unui atac care a mai jucat, deseori, în formula prezentată duminică, în cea mai mare parte a jocului (Sălceanu — Doru Popescu — Dumitrache — Lucescu), nu i se poate tolera faptul **DE A NU FI REUȘIT MĂCAR O SINGURĂ COMBINAȚIE DE ȘAH MAT ÎN CAREUL ADVERS.** Să-și fi subestimat, la început, Dinamo pînă într-atît adversarul, pentru ca apoi, intrînd în criză de timp, să-și fi pierdut din luciditate ? E posibil...

Cert este că cei care au venit la teren să urmărească formația campioană, avizi să asiste, în același timp, și la un festival de goluri, au avut în cele din urmă surpriza s-o vadă pe... C.F.R. Cluj. Din victimă sigură, codașa clasamentului, la ora aceea, s-a transformat, pe parcursul disputei, într-un adversar redutabil pentru dinamoviști, anunțînd, de pe acum, un sezon superior precedentului pe planul evoluției și al rezultatelor. Duminică, cel puțin, echipa lui dr. C. Rădulescu și a lui Laurențiu Munteanu a demonstrat ORIENTARE DE ANSAMBLU ÎN JOC (în funcție de locul de desfășurare a meciului), ORGANIZARE ADECVATĂ ÎN TEREN (1—4—1—2—3, cu folosirea judicioasă a lui Cojocaru în rol de „libero“ în fața „centralilor“ Dragomir și Penzeș), O MARE PUTERE DE LUPTĂ, grație unei bune pregătiri fizice și, în sfîrșit, ca o consecință, MOBILITATE și varietate în cele două mari momente ale jocului, de apărare și de atac. Ar mai fi de spus, că **arma predilect[illegible] ofensiva clujenilor a fost contraatacul**, cu care, puțin a lipsit, ca în două rînduri, să nimerească plasa porții lui Constantinescu.

Una peste alta, am văzut în C.F.R. Cluj o echipă deloc împăcată cu soarta care i-a hărăzit-o prima parte a întrecerii, pusă pe fapte mari în sezonul care a început...

Gh. NICOLAESCU

ARBITRII ETAPEI A 17-a

• **C.F.R. Cluj — Univ. Craiova: P. SOTIR** — București (la tineret — rezerve : **V. CATANA** — Carei) ;
• **Steagul roșu — Dinamo : C. NIȚESCU** — Sibiu (la tineret — rezerve: **I. CHIRIȚĂ** — Ploiești);
• **A.S.A. Tg. Mureș — Jiul: C. PETREA** — București (la tineret — rezerve: **T. CIMPEANU** — Beclean);
• **Crișul — Petrolul: M. BUICA** — București (la tineret — rezerve: **A CRIȘAN** — Arad);
• **Rapid — F. C. Argeș : M. BADULESCU** — Oradea (la tineret — rezerve: **I. PUIA** — București);
• **Sport Club Bacău — „U“ Cluj: C. CHEMIGEAN** — București (la tineret — rezerve: **I. CIOLAN — Iași**);
• **Politehnica Iași — Farul: O. ANDERCO** — Satu Mare (la tineret — rezerve: **C. PRUSAC** — Botoșani);
• **Steaua — U.T.A.: N. CURSARU** — Ploiești (la tineret — rezerve: **M. BUZEA**) — se dispută în ziua de 17 martie

UN NOU „FAVORIT AL TRIBUNELOR“ ?

În țara cărbunelui, timp de două campionate, Ion Constantin a fost marele favorit al tribunei. „Pleșuvul“ din Paring îngenunchiase atîția fundași și portari, la Petroșani și aiurea, și stilul său spectaculos îi crease o aureolă. În vara ce-a trecut, însă, Ion Constantin a părăsit Jiul, în favoarea Stelei, și echipa minerilor a rămas, parcă, fără culoare și personalitate în atac. Prin forța împrejurărilor, Jiul își declarase vacant postul de solist al ofensivei și nici nu prea existau premise pentru recompensarea valorii. Libardi și Naidin se aflau la o vîrstă cînd nu se mai poate depăși nivelul cu care au obișnuit tribunele, Peronescu intrase în conflict cu echipa și plecase la Cugir, iar noile achiziții erau niște adolescenți, fie refuzați de o echipă de tineret a Stelei (Multescu și Gligore), fie jucători din Divizia C (Stoian și Făgaș).

Dar, spre sfîrșitul turului acestui campionat, tot mai mulți dintre cei care au văzut Jiul jucînd, au început să vorbească insistent de un talent nebănuit : ex-bucureșteanul Mulțescu. Vicepreședintele clubului Jiul, Mircea Pascu, mărturisea la sfîrșitul perioadei de pregătiri că Mulțescu a început să fie elementul de culoare din linia ofensivă a minerilor, linie recomandată de tinerețe și elan.

În numele acestor antecedente favorabile, l-am urmărit în mod special pe Mulțescu, duminică, în partida cu orădenii. Băiatul acesta,

PETROȘANI

de 20 de ani împliniți în noiembrie, are ceva din abilitatea marilor tehnicieni, și are un simț tactic deosebit, știind să scoată din dispozitiv oamenii puși să-l urmărească pe celălalt „vîrf“, Stoian. Dar ceea ce impresionează în primul rînd la el, spre deosebire de predecesorul său, Ion Constantin, este marea mobilitate în teren. Duminică l-am văzut pe Mulțescu pe meterezele redutei adverse, creînd cîteva ocazii șoc (din una s-a și marcat), dar și în fața propriului careu ajutînd defensiva. Mulțescu n-a făcut duminică cel mai bun joc al său la Jiul (sau în Divizia A !), și nici nu putea face așa ceva din moment ce în ultimele patru zile a suportat durerile unei infecții și a unei intervenții chirurgicale la buza superioară.

Duminică, în pauza meciului, puțin speriat de cei trei „jandarmi“ ai Crișului care-l urmăreau cu schimbul (Cociș, Lucaci și Bulc), Mulțescu și-a întrebat antrenorul : *„Ce să fac cu ei, că mă urmăresc mai rău decît umbra ?“*. Eugen Iordache l-a privit parcă mirat, parcă puțin contrariat : *„Cum ce să faci?! Să joci, să încerci prin toate vicleniile să scapi de ei. Pînă acum ai fost un necunoscut; de acum au început apărările să știe de tine și te vor păzi strașnic. Acum să vedem cum te descurci !“*.

... Duminică la Petroșani, am auzit tribunele scandînd numele lui Mulțescu. Valea Jiului are un nou favorit ! Dar cîtă trudă și seriozitate îi trebuie pînă va urca pe soclul celebrității ...

Mircea M. IONESCU

O FALSĂ OPOZIȚIE

Nu de puține ori, publicul încriminează, chiar cu vehemență, pragmatismul afișat de unele echipe cînd, pentru obținerea mizei puse în joc, pentru atingerea scopului propus (care, în deplasare, poate fi și un „draw“), renunță deliberat la spectacol, la artificii. Omul din tribună, înfierbîntat, este tentat atunci să pună semnul egalității între organizarea riguroasă și antijoc. Uneori, chiar și jucătorul aflat în postură de spectator (evident nu la cel al propriei echipe...) raționează în același mod. Recent, Lucescu a declarat — într-un comentariu la televiziune — că nu i-a plăcut jocul calculat al echipei Tottenham, la Arad.

Se subînțelegea aici **aceeași falsă** opoziție între estetismul **și pragmatismul** unui meci. Iată, **de pildă,** evoluția echipei A.S.A. Tg. Mureș la Constanța. Tinerii **elevi ai lui** Bone, consecvenți cu ei înșiși (în clasamentul punctelor obținute în deplasare, A.S.A. a ocupat la încheierea turului un grăitor loc secund) au abordat partida cu Farul *fără trac, fără crispare, menținîndu-se într-un permanent echilibru între compartimente și păstrînd aceeași elegantă desfășurare în teren,* în pofida încercării gazdelor

CONSTANȚA

de a precipita acțiunile. Așa cum a subliniat după joc și antrenorul Farului, Robert Cosmoc, echipa mureșeană a dovedit *suplețe și eleganță*, cea din urmă amprentă conținînd și sportivitatea cu care a contribuit alături de gazde, la desfășurarea deosebit de corectă a întîlnirii.

Dacă aceste atribute nu sînt susținute însă de armătura firească a unei echipe, capacitatea ofensivă, evoluția rămîne în sfera „artei pentru artă“. Evident, nu putem reduce totul la goluri (există și partide acerbe, de luptă eroică și corectă, terminate cu scorul de 0—0), dar tendința ofensivă, care dă accent meciului, nu se poate exprima numai PÎNĂ în preajma suprafeței de pedeapsă. Jucătorii mureșeni au plimbat mingea cu abilitate și eleganță, dar *au tras în nouăzeci de minute un singur șut pe spațiul porții lui Ștefănescu.* Și doar întîmplarea le-ar fi putut aduce modificarea tabelei de marcaj, care, în final, afișa un zero... elegant

Paul SLAVESCU

POLITEHNICA PARE O ECHIPĂ REGĂSITĂ

În acest campionat, Politehnica Iași este prima formație (clujenii doresc, desigur, să fie și ultima) care a reușit să stopeze veleitățile de „două puncte“ ale „șepcilor roșii“ pe gazonul de acasă. Fotbaliștii obișnuiți să guste numai din cupa victoriei pe stadionul de sub Dealul Feleacului, au priceput greu, după consumarea evenimentului, această realitate. După meci, în cabina clujeană, plutea pe undeva sentimentul penibil că într-adevăr, de data aceasta echipa n-ar fi meritat cununa de învingătoare.

Un lucru este cert : ambele echipe n-au mai semănat cu ele însele. **Studenții clujeni au evoluat mai slab decît ne așteptam și decît se așteptau, Politehnica Iași a jucat mai bine decît ne obișnuise.**

Dispuși să acordăm circumstanțe atenuante primilor (meci greu de cupă, joia premergătoare etapei de campionat, sincopă firească de formă sportivă în viața oricărei echipe de fotbal), fenomenul ni se pare simptomatic doar pentru a doua echipă. Ne bazăm afirmația pe constatarea evidentă că Politehnica Iași a demonstrat la Cluj **o manieră de joc foarte apropiată de etalonul fotbalistic din zilele ei bune, ale trecutului campionat : apărare fermă, activitate laborioasă la mijlocul terenului, știința contraatacului precis, fulgerător, finalizat cu șut la poarta adversarului.** Cu alte cuvinte, ieșenii ni s-au părut o echipă regăsită, dornică să-și copieze profilul ei cel mai frumos, capabilă să se reintegreze în matrița care i-a adus odinioară cele mai multe satisfacții. Și sîntem tentați să-i acordăm credit în plus, cu atît mai mult cu cît din formație au lipsit două piese de rezistență (Cuperman și Moldoveanu), suplinite duminică cu incontestabil succes de

CLUJ

către Marica și Dănilă. Primul, cel puțin, s-a sincronizat perfect cu Bupulescu și amîndoi au dus la bun sfîrșit numeroase contraatacuri într-o exprimare fotbalistică cunoscută de multă vreme în mijlocul echipei lui Mărdărescu („un-doi“-uri derutante, demarări continui, acțiuni individuale pe traseul cel mai scurt spre poarta din față).

Așa se face că **ocazia de gol a suris mai mult echipei oaspete, în ciuda dominării teritoriale a studenților clujeni.** Și ne întrebăm dacă nu cumva această presiune clujeană a fost acceptată aprioric, ca o capcană tactică pusă în fața unui partener flămînd de gol, dornic să-și **reia** șirul neîntrerupt al succeselor totale în fața suporterilor locali. **Această îndrăzneală** suporta riscul de rigoare și anularea lui n-ar fi fost **posibilă**, fără jocul sobru, exact, angajant **al** compartimentului defensiv. Ceea **ce** s-a și întîmplat, pentru că **Ianul** și Stoicescu au constituit un tandem repontențional miraculos, în **fața** căruia **Romilă II** a „măturat“ **fără** ezitare.

În Dealul Copoului bate un vînt care a adus dinspre București vești încinse în cele cinci cercuri olimpice și cei vizați pentru München (Ianul, Stoicescu, Simionaș, poate și Marica) s-au pregătit în această iarnă, cum n-au făcut-o de cînd au încălțat pentru prima dată ghetele de fotbal în picioare.

Ion CUPEN

SOARTA „MINIATACULUI“...

Urmăream duminică, la Ploiești, cumplita zbatere a înaintașilor petroliști, angajați în inegale dueluri cu masiva apărare brașoveană. Arzînd de dorința să marcheze golul atît de necesar Petrolului în lupta pentru un loc în Divizia A la toamnă, miniatacanții ploieșteni se loveau ca de o stîncă de „zidul“ Ivăncescu—Jenei—Olteanu—Rusu, se... risipeau, se... repezeau din nou în el, cu mai multă convingere, dar cu aceeași nereușită...

Acest șoc disproporționat avea să se repete, de zeci de ori, pînă la sfîrșitul partidei, rezultatul lui fiind exprimat în chipul cel mai convingător de scorul meciului, 0—0.

Datele spinoasei probleme a echipei ploieștene — și nu numai a ei — nu s-ar fi schimbat nici în cazul unei (posibile) victorii a gazdelor, ele rămînînd aceleași, adică : **4 atacanți — Doru Nicolae, Moldovan, Grozea, Florea — cu gabarit de juniori (nu prea dezvoltați nici ei), cu o greutate totală cu puțin peste 200 kg, în luptă cu apărările Diviziei A.** Cu masivele (în general) apărări din campionatul nostru.

Extinzînd-o la sfera fotbalului internațional, tema „miniatacului“ petrolist, a „miniatacului“ în general, pare un anacronism.

PLOIEȘTI

Astăzi, cînd nu numai Tottenham, Feyenoord, Celtic sau Bayern aliniază linii de înaintași atletice, masive, percutante și prin gabaritul lor, nu numai prin știința fotbalului pe care o posedă fiecare jucător, un atac compus numai din fotbaliști mărunți la trup (oricîtă tehnică ar avea ei !) are minime șanse să se impună.

...Și toate acestea derivă de la selecție, care uită importantul criteriu biologic și operează de multe ori aproape exclusiv pe criterii tehnice („ia uite ce face cu mingea !“), de parcă fotbalul ar fi șah !

Revenind la cazul Petrolului, echipă pe care apreciatul tehnician Ilie Oană și-a propus (cu deplin temei) s-o reclădească din temelii, nu putem să nu evocăm cîțiva înaintași de marcă ai acestui club — ca Zaharia, Badea, Dridea, Babone etc — atacanți de tip mult mai modern formați cîndva de antrenorul ploieștean.

Marius POPESCU

PLOIEȘTI. Adamache blochează temerar balonul în picioarele atacantului Moldovan

Foto : S. BAKCSY

QUO VADIS, DINAMO ?

(Urmare din pag. 3)

tiv decît să se afle în prima reprezentativă a României?

Părăsind acest ciudat teren dinamovist, putem afirma că, în ansamblu, în pofida intemperiilor — frig, chiar ger, vînt și zăpadă — și a terenurilor improprii, nivelul întîlnirilor din prima etapă a campionatului a fost satisfăcător, solicitările pot fi socotite maxime, rezistența în creștere, dacă ținem, mai ales, seama de perioada necompetițională de iarnă. Dureros este că excepțiile de la această regulă ne-au fost furnizate de Steaua și U.T.A. — adică tocmai de echipele care ar fi trebuit, avînd în vedere calendarul lor competițional cunoscut, să aibă la inaugurarea campionatului cel mai bun potențial dintre toate cele 16 echipe. Și n-a fost așa, din motive care țin tot de educație și hărnicia pregătirii.

Ca de obicei, și în etapa inaugurală, gazdele și-au luat „partea leului“ : cinci victorii, au înscris 10 goluri, oaspeții doar 4. Echipele gazdă au șutat de 115 ori la poartă, din care de 49 de ori pe spațiul porții, iar oaspeții doar de 65 de ori (26 pe poartă). Raportul de cornere a fost de 69—27. Deci, aproape totul în favoarea acelorași gazde, cu realizări aproape duble față de oaspetele lor, dacă luăm în considerare ansamblul etapei. Pe o asemenea urzeală se țese, de obicei, canavaua unei etape, cu prea puține variații.

Este interesant să arătăm, odată cu începutul returului, cum se tranșează rivalitățile bilaterale într-un campionat, cum au fost împărțite punctele după consumarea unui joc dublu, tur-retur. Nici una din echipe nu a cucerit de la rivala sa toate cele patru puncte puse în joc. TREI PUNCTE și-au adjudecat : Farul, Universitatea Craiova, Steagul roșu, Dinamo și Jiul. Și-au împărțit frățește cîte DOUĂ PUNCTE: F. C. Argeș, Sport Club Bacău, U.T.A., Rapid, Universitatea Cluj, Politehnica Iași. AU PIERDUT CÎTE TREI PUNCTE : Petrolul, A.S.A. Tg. Mureș, Steaua, C.F.R. Cluj și Crișul, mulțumindu-se, deci, numai cu cîte un punct.

Dar, returul n-a dat decît în primul clocot. Ne așteaptă încă 14 etape de fierbere continuă și prima dintre acestea — etapa a XVII-a — programează (vineri și duminică) două întîlniri de mare atracție, ambele la București: Steaua—U.T.A., (vineri în nocturnă) și Rapid—F.C. Argeș (duminică).

Ce frumos ar fi ca prin labirintul de jocuri internaționale importante, campionatul să urmeze un curs spectaculos și bogat în conținut, să fie un suport puternic pentru eventuale realizări de prestigiu !

START ŞI ÎN RETURUL DIVIZIEI B

MECIURI „TARI", DIN PLECARE. DAR AŞTEPTĂM ŞI FOTBAL DE CALITATE

Da, am intrat în atmosfera sezonului competiţional. Duminică a început returul Diviziei A. Azi, Cupa îşi dispută o nouă etapă — „optimile". Iar, de duminică, adică peste patru zile, îşi vor relua întrecerea şi formaţiile de Divizia B.

Aşadar, duminică, la start — eşalonul secund al fotbalului românesc. Desigur, e un moment deosebit.

Din cîte ştim, şi din cîte am văzut, cele mai multe dintre formaţiile diviziei secunde s-au pregătit cu ardoare pentru viitoarea întrecere. Antrenamentele s-au reluat încă din primele zile ale anului, s-a lucrat, cum s-ar spune, cot la cot cu Divizia A. Şi nu-i deloc rău. Ba, dimpotrivă. Numai astfel vizibilul decalaj valoric dintre cele două competiţii se va micşora.

Cîteva dintre divizionarele B, pe lîngă condiţiile bune pe care le-au avut acasă, prin eforturile şi stăruinţele proprii, dar şi cu sprijinul larg al federaţiei, au efectuat în perioada de iarnă turnee în străinătate. *Sportul studenţesc* a fost în Liban, *Progresul şi Ceahlăul* în Bulgaria, *C.S.M. Reşiţa* în Iugoslavia. E normal să se aştepte din partea lor evoluţii superioare. Dar publicul şi specialiştii, federaţia, aşteaptă cu totul altă comportare şi de la echipe ca *Dunărea Giurgiu, Poiana Cîmpina, Gaz metan Mediaş, Olimpia Oradea, Olimpia Satu Mare* şi chiar de la *Portul* şi *Electroputere*, pentru că unele dintre aceste formaţii au tradiţii în fotbalul nostru. Toate divizionarele B trebuie să fie animate de această dorinţă, pe deplin justificată, de a practica un fotbal cît mai bun. Să sperăm că succesele dobîndite de *F.C. Galaţi, Metalul Bucureşti, Politehnica Timişoara* sau *Olimpia Satu Mare*, în „Cupa României" vor stimula ambiţiile.

Ştim, în Divizia B se anunţă o luptă dîrză. Cei doi lideri — *Sportul studenţesc* şi *C.S.M. Reşiţa* — conduc cu un avans de cinci puncte, dar „urmăritoarele" *(S.N.O., Progresul Bucureşti, Minerul Baia Mare, C.F.R. Timişoara, Politehnica Timişoara)* nu au abandonat lupta. Aşa e şi sportiv. Situaţia pare a fi mai încurcată la periferia clasamentelor, unde nu mai puţin de 16 echipe (adică 50%) sînt ameninţate de pericolul retrogradării. Dar aceasta nu trebuie să-i împingă pe cei în cauză într-o luptă oarbă, pentru puncte cu orice preţ. *„Scopul nu va scuza mijloacele"* de data aceasta. Nu, *armele antifotbal n-au ce căuta nici pe terenurile unde se dispută partidele de Divizia B.* Arbitrii şi comisia de disciplină a F.R.F au suficiente posibilităţi de a curma eventualele ieşiri, abaterile de la regulament şi de la spiritul fair-play-ului.

Acum, 32 de echipe de Divizia B sînt în febra ultimelor preparative. *Să sperăm că gospodarii vor pune la punct bazele sportive, pentru ca acestea să găzduiască în bune condiţii jocurile respective.*

Duminică, în 15 oraşe se dispută meciurile etapei a XVI-a.

Returul începe cu cîteva partide deosebit de atractive, cu implicaţii directe în zonele de la extremităţile clasamentului: *Sportul studenţesc — Metalul Tîrgovişte, C.S.M. Reşiţa — Politehnica Timişoara, C.F.R. Paşcani — Chimia Rm. Vîlcea, C.F.R. Arad — Olimpia Oradea.*

Înaintea primului fluier, să le urăm tuturor succes!

DE ICI, DE COLO...

● O dată cu reluarea campionatului, **Poiana Cîmpina** va sărbători 20 de ani de activitate neîntreruptă în Divizia B. De-a lungul anilor, de aici s-au ridicat mulţi jucători de valoare, printre care maeştrii sportului, **Ion Neacşu** şi **Ion Zaharia**, foşti internaţionali.

● **La Plopeni**, mîna bunului gospodar se vede. Terenul de joc (ca de altfel şi instalaţiile anexă) se prezintă în condiţii excelente. Echipele vor avea aici un teren care le va invita, desigur, la un joc de calitate.

● Am aflat că la **Paşcani** terenul de joc a fost regazonat, iar, pe timp nefavorabil, echipa din localitate — C.F.R. — va beneficia şi de un teren de zgură pentru pregătiri.

● **Minerul Anina** este echipa care a pierdut în acest campionat cei mai mulţi jucători — 6. Totuşi, antrenorul **Gh. Codreanu**, fost jucător al Politehnicii Timişoara, este convins că formaţia pe care o pregăteşte se va clasa la finele campionatului în prima parte a clasamentului.

● **Olimpia Oradea, Metalul Plopeni, Chimia Rm. Vîlcea**, sînt conduse de antrenori noi. E vorba de **Al. Moinar, Marin Alexandru** şi, respectiv, **G. Bărbulescu.**

● După ce s-a înapoiat de la specializare, din Iugoslavia, **Toma Jurcă** n-a mai revenit la Politehnica Timişoara. După cum sîntem informaţi, ambele părţi n-au mai vrut să mai conlucreze şi antrenorul Jurcă se află acum la formaţia de tineret-rezerve a U.T.A.-ei.

● **Ceahlăul P. Neamţ, Portul Constanţa, C.F.R. Paşcani, Minerul Anina, Olimpia Oradea** şi altele au anunţat completarea loturilor cu foarte mulţi juniori. Deci, o nouă infuzie de tineret, pe care o dorim concretizată prin afirmarea unor noi talente.

● Pînă la ora startului în campionatul **Diviziei B**, cîteva echipe din eşalonul secund vor avea la **activ** unul sau două meciuri oficiale susţinute. E vorba de participarea acestora în „Cupa României", unde **Politehnica Timişoara, Olimpia Satu Mare, Metalul Bucureşti** şi **F.C. Galaţi** au reuşit frumoasa performanţă de a juca în „8"-imile de finală, care au loc astăzi.

● **Reamintim că toate meciurile vor începe la ora 11**, şi că orice modificare a datei şi orei unei partide trebuie să se facă cu consimţămîntul Federaţiei de fotbal, aprobare care e necesar a fi cerută cu 10 zile înainte.

VOR EVOLUA LA ALTE ECHIPE

Federaţia română de fotbal a aprobat, în ultima perioadă, transferurile următorilor jucători:

● Costea (Rapid), Leca (Victoria Roman) şi Morohai (Metalul Tr. Severin) la **F.C. Galaţi;**

● Ciocan (Victoria Roman) şi Hacman (Celuloza Neamţ) la **Ceahlăul P. Neamţ;**

● Tănase (I.T. Constanţa), Manea (Unirea Chirnogeni), Cicu (Recolta Negru Vodă) şi Bechir (Petrolul Constanţa) la **Portul Constanţa;**

● Vică (Petrolul Videle) şi Şerban (I.O.R. Bucureşti) la **Metalul Bucureşti;**

● Badea (Rapid Bucureşti) şi Florea (Crişul Oradea) la **Sportul studenţesc Bucureşti;**

● I. Vintilă (Petrolul Tîrgovişte) la **Metalul Tîrgovişte;**

● Biliboacă (Politehnica Iaşi) la **Politehnica Galaţi;**

● Brukenthal (Chimia Suceava) la **C.F.R. Paşcani;**

● Marinescu (C.F.R. Cluj) la **Metalul Plopeni;**

● Barna (Gloria Bistriţa) la **Chimia Rm. Vîlcea:**

● Creţ (Rapid Jibou), Gornea (U.T.A.), Talpai (Jiul Petroşani) şi Dragoş (Foresta Suseni) la **Minerul Baia Mare;**

● Meruţă (Gloria Arad) şi Bunica (C.F.R. Timişoara) la **Politehnica Timişoara;**

● Sturza (Politehnica Braşov) la **Minerul Anina;**

● Peronescu şi E. Georgescu (ambii de la Jiul Petroşani) la **Metalurgistul Cugir;**

● Jivan (Vagonul Arad) la **C.F.R. Arad;**

● Circiumaru (F.C. Caracal) la **Electroputere Craiova;**

● Muntean (Independenţa Sibiu) la **C.S.M. Sibiu;**

● Libra (Dinamo Bucureşti) şi Ziman (Rapid Satu Mare) la **Olimpia Satu Mare;**

● Căpăţînă (Progresul Timişoara), Moraru (Şcoala sportivă Viitorul Timişoara), Binea (Laminorul Nădrag) şi M. Ionescu (Dacia Piteşti) la **Vulturii Textila Lugoj.**

„EŞALONUL SECUND TREBUIE SĂ CONTRIBUIE LA RIDICAREA NIVELULUI FOTBALULUI NOSTRU"

INTERVIU CU FLOREA TĂNĂSESCU SECRETAR GENERAL AL F.R.F.

Prin locul secund pe care-l deţine în ierarhia valorică a soccerului nostru, acest eşalon este destinat să contribuie la ridicarea nivelului fotbalului nostru, alimentînd, prin promovări, prima treaptă competiţională de performanţă — Divizia A, în aşa fel încît să asigure dezvoltarea necontenită a mişcării fotbalistice.

După cum ne spunea **tov Florea Tănăsescu, secretar general al F.R.F.,** acest obiectiv s-a reliefat chiar din turul campionatului, în cursul căruia s-au înregistrat multe jocuri de calitate, promovări de jucători tineri în cadrul echipelor respective, promovări în Divizia A şi chiar în lotul reprezentativ de tineret.

— Întrezăriţi un salt calitativ în retur?

— Elementele de perspectivă existente — în număr mereu mai mare — în rîndurile celor 32 de echipe din Divizia B anunţă un proces de promovare continuu.

Renunţîndu-se la jucători vîrstnici plafonaţi şi înlocuindu-i cu tineri care promit, este exclus să nu se facă simţit un salt valoric. Îmbucurător este faptul că anul trecut, media de vîrstă a scăzut substanţial faţă de perioadele anterioare.

— Prin ce mijloace va căuta F. R. F. să contribuie la îmbunătăţirea activităţii la nivelul diviziei secunde?

— O dată cu începerea meciurilor din retur, vom lua unele măsuri care urmăresc să sprijine desfăşurarea activităţii în Divizia B. Aş aminti, printre altele: asigurarea conducerii jocurilor de către arbitrii cei mai competenţi; trimiterea de observatori la meciuri; luarea celor mai drastice măsuri disciplinare împotriva manifestărilor de huliganism, ca şi a slabei organizări a jocurilor; analizarea periodică a activităţii secţiilor şi verificarea capacităţii profesionale a antrenorilor, înlocuirea celor necorespunzători; instruirea permanentă a tehnicienilor prin convocări trimestriale obligatorii, în scopul împrospătării cunoştinţelor; trimiterea peste graniţă, în documentare, a celor mai merituoşi; asigurarea unui calendar internaţional; înfiinţarea unor noi centre de copii şi juniori şi consolidarea celor existente: sprijinirea şi dezvoltarea bazei materiale şi îmbunătăţirea condiţiilor de pregătire a jucătorilor; urmărirea împrospătării loturilor cu elemente de la juniori; observarea mai atentă a promovărilor în Divizia A, încît să nu mai existe cazuri de jucători care în decurs de 2—3 luni să nu mai dea randament.

...Iată o seamă de măsuri ale federaţiei care dovedesc sporita preocupare a forului de specialitate în vederea îmbunătăţirii calitative a activităţii Diviziei B. Ţinînd seama de condiţiile şi posibilităţile existente, de componenţa loturilor, se impune ca procesul de instruire să fie mult îmbunătăţit, iar numărul, durata şi intensitatea antrenamentelor să se apropie de nivelul de pregătire al echipelor de Divizia A.

O imagine dintr-unul din derbiurile Diviziei B. E vorba de partida dintre formaţiile studenţesc şi Progresul, disputată în teamnă pe stadionul Dinamo. Foto: S. BAKCSY

PROGRAMUL ŞI ARBITRII ETAPEI A XVI-a

SERIA I

● **Sportul studenţesc — Metalul Tîrgovişte** (1—3; la „masa verde" 3—0): Z. Drăghici (Constanţa);

● **Portul Constanţa — Ştiinţa Bacău** (2—3): R. Ştîncan (Bucureşti);

● **S.N. Oltenita — Metalul Plopeni** (3—2): M. Popescu (Bucureşti);

● **F.C. Galaţi — Metalul Bucureşti** (2—1); N. Rainea (Bîrlad);

● **Ceahlăul P. Neamţ — Politehnica Galaţi** (0—4): Em. Păunescu (Vaslui);

● **C.F.R. Paşcani — Chimia Rm. Vîlcea** (0—0); I. Toma (Bacău);

● **Dunărea Giurgiu — Progresul Brăila** (0—2): S. Stănescu (Bucureşti);

● **Progresul Bucureşti — Poiana Cîmpina** (1—2): S. Mataizer (Craiova).

SERIA a II-a

● **C.S.M. Reşiţa — Politehnica Timişoara** (1—1): N. Petriceanu (Bucureşti);

● **Electroputere Craiova — C.S.M. Sibiu** (0—1): R. Buzdun (Bucureşti);

● **Metalurgistul Cugir — Gaz metan Mediaş** (0—3): I. Ritter (Timişoara);

● **Minerul Anina — Vulturii textila Lugoj** (0—2): I. Oprita (Arad);

● **Minerul Baia Mare — Chimia Făgăraş** (1—1): I. Cîmpeanu (Cluj);

● **Gloria Bistriţa — Corvinul Hunedoara** (0—2): I. Soos (Tg. Mureş);

● **C.F.R. Arad — Olimpia Oradea** (4—4): I. Haidu (Caransebeş);

● **C.F.R. Timişoara — Olimpia Satu Mare** (1—1): G. Cojocaru (Tr. Severin).

(În paranteză sînt trecute rezultatele din tur)

Pagină realizată de Constantin ALEXE, Pompiliu VINTILA şi Gheorghe NERTEA

DE AICI SE REIA ÎNTRECEREA

SERIA I

1. SPORTUL STUDENTESC Bucureşti	15	9	6	0	28—16	24
2. ŞANTIERUL NAVAL Oltenita	15	8	3	4	21—19	19
3. PROGRESUL Bucureşti	15	7	4	4	30—13	18
4. POLITEHNICA Galaţi	15	6	6	3	21—11	18
5. METALUL Tîrgoviste	15	7	4	4	18—15	18
6. FOTBAL CLUB Galaţi	15	7	2	6	22—20	16
7. ŞTIINŢA Bacău	15	5	6	4	14—15	16
8. CEHLĂUL Piatra Neamţ	15	6	3	6	20—26	15
9. METALUL Plopeni	15	6	2	7	18—20	14
10. METALUL Bucureşti	15	4	5	6	16—15	13
11. PROGRESUL Brăila	15	5	3	7	13—13	13
12. DUNĂREA Giurgiu	15	5	3	7	14—22	13
13. POIANA Cîmpina	15	5	2	8	15—23	12
14. CHIMIA Rîmnicu Vîlcea	15	4	3	8	12—25	11
15. C.F.R. Paşcani	15	4	2	9	15—19	10
16. PORTUL Constanţa	15	2	6	7	16—21	10

SERIA A II-a

1. C.S.M. Reşiţa	15	10	3	2	24— 7	23
2. MINERUL Baia Mare	15	7	4	4	26—13	18
3. C.F.R. Timişoara	15	7	4	4	18—11	18
4. POLITEHNICA Timişoara	15	6	4	5	23—16	16
5. C.S.M. Sibiu	15	7	2	6	13—17	16
6. VULTURII TEXTILA Lugoj	15	6	4	5	14—22	16
7. CORVINUL Hunedoara	15	7	1	7	19—15	15
8. METALURGISTUL Cugir	15	7	1	7	13—15	15
9. CHIMIA Făgăraş	15	6	2	7	21—21	14
10. GLORIA Bistriţa	15	6	2	7	18—19	14
11. C.F.R. Arad	15	5	4	6	17—20	14
12. MINERUL Anina	15	6	2	7	18—24	14
13. GAZ METAN Mediaş	15	5	3	7	10—15	13
14. OLIMPIA Oradea	15	5	2	8	17—20	12
15. OLIMPIA Satu Mare	15	4	3	8	8—17	11
16. ELECTROPUTERE Craiova	15	4	3	8	12—22	11

UN PRIM BILANȚ DUPĂ JOCURILE – TUR DIN „SFERTURILE" CUPELOR EUROPENE

TRIPLUL DEZAVANTAJ AL ECHIPELOR NOASTRE

CONSTATĂRI, SOLUȚII ȘI PERSPECTIVE DUPĂ PARTIDELE DE LA ARAD ȘI BUCUREȘTI

Nu se poate tăgădui că în ultimul timp fotbalul nostru a cunoscut satisfacția unei afirmări pe plan internațional și că un prilej de ascensiune i l-au oferit cupele europene, la care participăm de ani de zile cu regularitate. După ce cu doi ani în urmă **Sport Club Bacău** a spart plafonul obișnuit de comportare a reprezentanților noștri și s-a calificat pînă în sferturile de finală ale fostei Cupe a orașelor-tîrguri, iată că acum **două echipe** de club de la noi, Steaua și U.T.A., au reușit să reediteze isprava băcăuanilor.

Rezultatele obținute însă în prima manșă, pe terenuri proprii și în compania unor adversari de autentică clasă internațională, nu dau dreptul la iluzii în privința jocurilor-retur... Practic, **U.T.A.**, nu poate reface terenul pierdut la Arad, iar Steaua, cu draw-ul realizat pe „23 August", are șanse minime.

Primele lor evoluții în fața lui **Tottenham** și **Bayern**, au prilejuit cîteva constatări și au ridicat unele semne de întrebare, la care vom încerca să răspundem printr-un dialog purtat de redactorii noștri **Petre Gațu** și **Ghcorghe Nicolaescu**, prezenți la cele două întîlniri.

P. G.: Foarte mulți dintre cei care au urmărit jocurile sînt de părere că față de cum au decurs ostilitățile, **echipele noastre ar fi putut reuși rezultate mai bune:** U.T.A., de pildă, un egal, iar Steaua o victorie la limită, ceea ce ar fi însemnat, față de valoarea partenerilor, un prim bilanț remarcabil.

G. N.: Într-adevăr, arădenii au avut această perspectivă, deoarece cu un singur minut înainte de eroarea apărării arădane, care a facilitat englezilor deschiderea scorului, numai bara s-a opus ca mingea șutată de **Broșovschi** să scuture plasa porții lui **Jennings**. De asemenea, în prima parte a reprizei secunde, la un „forcing" al U.T.A.-ei, aceasta și-a creat cîteva situații favorabile, dar un „cap" al lui **Domide** a trimis mingea alături, iar un șut al lui **Birău** a zguduit bara transversală. Au fost momente, așa-zis psihologice, destul de dese în fotbal, care poate ar fi dat un alt curs jocului și un alt rezultat, chiar un draw.

P. G.: Asemenea situații au existat și în meciul de la București, mai ales în prima repriză cînd Steaua a mai avut „combustibil". La 1—0, militarii — prin **Pantea** și **Tătaru** — au avut două ocazii favorabile, dar șuturile lor au mers de puțin pe lîngă poartă. Și fără acestea, avantajul de un gol — menținut pînă în min. 69 — și l-ar fi păstrat, poate, bucureștenii dacă apărarea lor n-ar fi fost atît de nepregătită la modul — admirabil, de altfel — în care a fost executată lovitura liberă din min. 70, care a dus la egalare. Subliniind acestea nu omit, însă, faptul că jocul a oferit și oaspeților asemenea ocazii. **Tottenham** a fructificat una, în schimb **Bayern** le-a ratat.

G. N.: A existat, deci, posibilitatea unui bilanț mai bun, dar ar fi oglindit el just raportul de valoare și pregătire dintre cele patru formații? Eu cred că nu. E drept că în fotbal nu întotdeauna balanța înclină de partea celui mai bun, că se mai întîmplă și „minuni". Dar dacă vrem să privim lucrurile realist, singura modalitate de a trage învățăminte prețioase pentru echipele noastre de club, trebuie să recunoaștem că la ora actuală **Tottenham și Bayern sînt în mod evident mai bune, prin pregătire, concepție tactică de joc și mai ales la capitolul rodaj și experiență competițională.**

P. G.: Să reținem, așadar, un decalaj „din plecare", determinant, chiar dacă rezultatele îl exprimă doar parțial. Și să nu omitem, mai ales, că dincolo de particularitățile individuale și de ansamblu specifice oaspeților noștri, aceștia **își au asigurat UN FOND DE JOC pe baza căruia își pun în valoare calitățile**, spre deosebire de jucătorii noștri, de altfel îndemînatici, inventivi și talentați, ale căror **calități rămîn nefructificate îndeajuns într-un joc de ansamblu bine gîndit sub raport tactic și potențat de resursele fizice absolut necesare.** De aceea, echipele oaspe s-au impus atît de autoritar, și nu numai în aceste recente meciuri; Tottenham „mașină" forțele adversarului **alergînd** neobosit timp de 90 de minute, ca și Bayern, de altfel, dar aceasta și **jucînd** parcă mai mult.

G. N.: Este de adăugat și faptul că **echipele noastre nu s-au prezentat ca pregătire la nivelul dorit și pretins după circa două luni de antrenament și jocuri de verificare**, confirmînd aprecierea colegiului central al antrenorilor, potrivit căreia **PERIOADA PREGĂTITOARE N-A FOST FOLOSITĂ ÎN MOD JUDICIOS.** U.T.A. a dovedit o pregătire fizică ceva mai bună decît Steaua, în schimb jocul său n-a avut organizare și claritate, nici măcar parțial, cum a arătat formația militară.

P. G.: Lesne de înțeles, de altfel, pentru că Steaua a început prea devreme jocurile, în cadrul unui turneu pe care nici nu l-a pregătit suficient, iar U.T.A. n-a avut posibilitatea să-și rodeze mai mult echipa în jocuri, pe lîngă faptul că ambele au efective neomogene valoric, adică jucătorii prezintă diferențe de valoare și chiar de vîrstă.

Peste toate acestea însă se pune **problema unor date de disputare în cupele europene, cum au fost acestea din „sferturi", care nu convin echipelor din estul Europei,** unde campionatele sînt întrerupte în timpul iernii, și **le avantajează pe cele din Occident, cu activitate competițională aproape neîntreruptă.** Desigur este un element determinat, dar nu singurul. Cred că, în compensație, poate interveni **O PREGĂTIRE ATENTĂ ȘI BINE CHIBZUITĂ ÎN PERIOADA DE ÎNTRERUPERE.** Așa cum au dovedit, de altfel, că este posibilă, echipe ca **Gornik Zabrze, Legia Varșovia, S.C. Carl Zeiss Jena, Vorwaerts Berlin, St. roșie Belgrad, Dinamo Zagreb, Levski Spartak Sofia** care au atins faze avansate în cupele europene, calificîndu-se chiar în semifinale și finale **(St. roșie, Gornik, Legia, Ferencvaros).** Iar acum Dinamo Moscova, deși în U.R.S.S. sezonul competițional este întrerupt timp de aproape 4 luni, a reușit la Belgrad o performanță remarcabilă!

Totuși, trebuie să se țină seama de handicapul important pe care-l prezintă programările în plin „sezon mort". Cum îl putem depăși, mai ales că aceste date sînt cunoscute cu un an și chiar doi înainte?

G. N.: Soluții sînt mai multe. De pildă, **neparticiparea la cupe,** ceea ce este inacceptabil, cu atît mai mult cu cît fotbalul nostru și-a cîștigat o poziție în competițiile internaționale. O a doua: **schimbarea datelor,** dar nu vor accepta U.E.F.A. și federațiile din țările occidentale, din motive de calendar. În fine, poate că ar trebui ca **forul nostru de specialitate să reflecteze asupra posibilităților de devansare a returului cu circa o lună mai devreme** pentru a da posibilitate echipelor participante la cupele europene „să aibă în piciore" măcar cîteva etape de campionat. Se pot găsi unele soluții pentru menținerea terenurilor în stare de joc în februarie, chiar dacă vremea se arată potrivnică. Specialiștii în materie afirmă că prețul unei prelate protectoare este pe jumătate din cel al regazonării!

P. G.: Și ar mai fi o variantă, care este condiționată însă de modul cum echipele noastre vor înțelege s-o folosească **turnee hibernale cu echipe de valoare certă, bine pregătite și la datele cele mai nimerite,** așa cum a procedat **Dinamo Moscova** de pildă. Cred însă, că cea mai bună soluție este aceea **A DEVANSĂRII RETURULUI** campionatului nostru. Dar, aceasta este o chestiune de viitor. Acum ne interesează, totuși ce va fi sau poate fi la **21** și **22** martie, cînd U.T.A. și Steaua vor disputa returul partidelor cu Tottenham și Bayern.

G. N.: Mai bine zis, ne interesează cum vor pregăti echipele noastre aceste jocuri, în două săptămîni. Să sperăm că meciurile de campionat, disputate pînă atunci, le vor ajuta să-și amelioreze capacitatea fizică și eficiența în joc, să atingă un nivel cît mai aproape de randamentul de care sînt realmente capabile. Mai ales că, acum, își cunosc adversarii și intuiesc replica pe care o vor suporta la Londra și München.

P. G.: Să sperăm și să așteptăm...

Fază-model: **Chivers**, un veritabil „vîrf" de atac în echipa lui **Tottenham**, nu pregetă să se replieze pentru a-l stînjeni pe **Domide**, purtătorul temporar al balonului.
Foto: PAUL ROMOȘAN

Portarul **Maier** a cules cu ușurință balonul, fără (nr. 14). **Năstase** (stînga) — înconjurat de **Beckenbauer, Hansen** și **Zobel** — urmărește faza fără speranțe...
Foto: S. BAKCY

Duel inegal la poarta lui Bayern. Portarul se resimte atacul firavului **Aelenei** (nr. 14).

STEAUA — BAYERN MÜNCHEN 1—1 (1—0)

AU MARCAT: **Tătaru** (min. 17) și **Gerd Müller** (min. 70)
STADIONUL „23 AUGUST", teren bun, timp însorit, cald, spectatori circa 40.000.
STEAUA: Haidu-Sătmăreanu, Smarandache, Hălmăgeanu, Cristache-Naom, Vigu-Pantea, Tătaru, Iordănescu (min. 39: Aelenei), Năstase.
BAYERN: Maier-Hansen, Schwartzenbeck, Beckenbauer, Breitner-Roth, Zobel, Höness-Schneider (min. 55: Krauthausen), Müller, Sühnholz.
ARBITRU: **L. Boogaerts** (Olanda).

ECHIPELE OASPE AU DOMINAT PARTIDELE TUR!

Se anunță un retur fierbinte la 22 martie în sferturile de finală ale celor trei cupe europene. Îl prevăd rezultatele primei manșe. Echipele gazdă au fost puse în mare dificultate. De altfel, **cinci din ele au și fost învinse pe teren propriu, iar alte trei nevoite să se mulțumească și cu un rezultat de egalitate.** Dar chiar cele care au terminat învingătoare, au înregistrat scoruri minime, la o diferență de un singur gol, ceea ce nu-i de natură să le liniștească în privința returului. Una singură și-a asigurat după primul meci calificarea în semifinale: **A. C. Milan,** în Cupa U.E.F.A. Milanezii — cîștigători cu 2—0 în primul meci — au terminat la egalitate a doua partidă cu formația belgiană S.K. Lierse.

● Performerele etapei pot fi considerate, în ordine, **Zeleznicear Sarajevo, Dinamo Moscova, Dinamo Berlin, Celtic Glasgow** și **Tottenham Londra,** primele trei datorită faptului că se află înaintea sezonului competițional intern **(Dinamo Moscova)** sau abia la începutul lui (celelalte două). Diferența de un gol sau două cu care au cîștigat în deplasare le asigură cele mai multe șanse în retur, cînd — în afara avantajului pe care îl-l conferă terenul propriu — mai pot beneficia și de prevederea regulamentară potrivit căreia **la egalitate de goluri înscrise în cele două jocuri, punctele marcate în deplasare contează dublu.**

● La fel de valoroase sînt și draw-urile reușite, în deplasare, de **Wolverhampton Wanderers, Glasgow Rangers** și **Bayern München,** ceea ce iarăși constituie un avantaj la retur. Ele întregesc caracteristica acestei prime etape a sferturilor, aceea că **a fost dominată de echipele oaspe.**

● În același timp însă se poate vorbi și de **o dominantă britanică** pentru că toate cinci reprezentantele „soccerului" **(Arsenal Londra,** învinsă doar cu 2—1 de Ajax, **Tottenham** și **Celtic** învingătoare cu 2—0 și respectiv 2—1, **Wolverhampton** și **Rangers,** egale cu Juventus și Torino) au șanse să se califice în semifinale. Interesant de subliniat, ca o exemplificare a forței fotbalului britanic, faptul că a 7-a clasată în Anglia (Wolverhampton) a terminat nedecis cu liderul campionatului italian, a 6-a clasată și campioana en titre (Arsenal) a cedat la limită campioanei Olandei, deținătoarea Cupei campionilor, iar a 5-a (Tottenham) a luat o serioasă opțiune la Arad. Și toate în deplasare! Iar cine a văzut pe Tottenham sau pe Celtic nu mai are motiv de nedumerire sau surprindere. Echipele de pe insulă funcționează ca niște mașini care macină forțele adversarilor.

● Scorurile strînse în general, dovedesc — cu mici excepții — echilibrul de forțe care a existat pe teren. Întîlnirile s-au desfășurat într-o notă de accentuată încleștare, fără să se înregistreze însă incidente din cele care anul trecut au umbrit unele dispute, încălcînd normele sportivității. Ele promit aceleași partide înverșunate și în retur, cînd însă, s-ar putea ca **echipele gazdă — oaspe în prima manșă — să-și pună de data aceasta pecetea.** (p.g.)

XVII. CUPA CAMPIONILOR EUROPENI

(TUR)		(RETUR)
2—1 (1—1)	Ajax Amsterdam—Arsenal Londra	22.III
1—2 (0—1)	Ujpest Budapesta—Celtic Glasgow	22.III
1—0 (0—0)	Feyenoord Rotterdam—Benfica	22.III
1—0 (0—0)	Inter Milano—Standard Liège	22.III

XII. CUPA CUPELOR

1—1 (1—0)	Steaua București—Bayern München	22.III
1—2 (0—1)	St. roșie Belgrad—Dinamo Moscova	22.III
1—1 (0—1)	A. S. Torino—Glasgow Rangers	22.III
0—2 (0—1)	Atvidaberg Stockholm—Dinamo Berlin	22.III

XIV. CUPA U.E.F.A.

1—1 (0—1)	Juventus Torino—Wolverhampton	22.III
1—2 (1—1)	Ferencvaros—Zeleznicear Sarajevo	22.III
0—2 (0—2)	U. T. Arad—Tottenham Londra	21.III
2—0 (2—0)	A. C. MILAN — S. K. Lierse	1—1 (1—0)

TREI OLANDEZI DESPRE SOCCERUL DIN ȚARA LOR

În ciuda unui **Feyenoord** sau a unui **Ajax**, socotite printre cele mai bune team-uri din lume, în ciuda creșterii vertiginoase a potențialului său, a excelentei organizări de care dau dovadă cluburile și a faptului că **Olanda** este socotită țara cu cea mai mare densitate de fotbaliști pe kilometrul patrat, fotbalul olandez nu s-a remarcat pînă acum la nivel de reprezentativă națională. În 1970 echipa **„Țării lalelelor"** a fost pe locul 16—17 în ierahia europeană a revistei noastre, iar în 1971 s-a clasat abia pe locul 19—20 ! Echipa **Olandei** n-a fost prezentă la faza finală a nici unuia din campionatele mondiale de după război, iar în **„Campionatul Europei"** nu s-a numărat printre fruntașe.

Iată însă că, de curînd, la **Atena**, reprezentativa **Olandei** dă marea lovitură și zdrobește formația **Greciei** cu 5—0, performanță a cărei valoare a crescut și mai mult în urma recentei înfrîngeri a **Italiei**, vicecampioana lumii, pe același stadion — **Karaiskakis**.

— VA FI, ACEST REZULTAT, ÎNCEPUTUL AFIRMĂRII ȘI A REPREZENTATIVEI OLANDEI ÎN FOTBALUL INTERNAȚIONAL ?

Cu această întrebare ne-am adresat, înaintea meciului **Steaua—Bayern**, celor trei cavaleri ai fluierului veniți din Olanda să conducă acest joc : **L. Boogaerts, J. Beck** și **Ch. Corver**. Răspunsul a venit, firește, din trei părți :

L. BOOGAERTS : „Nu consider că a fost un meci mare !"...

CH. CORVER : ...„Dimpotrivă. Eu îl contrazic pe colegul meu. Cred că secretul victoriei de la **Atena** este, pe de o parte, consecința „exploziei" fotbalului olandez, iar pe de alta, rezultatul faptului că cele două mari cluburi din țara noastră, **Ajax** și **Feyenoord** și-au dat mîna în dorința de a face totul pentru ca reprezentativa noastră să ocupe în arena internațională locul său real, meritat, în raport cu valoarea fotbalului autohton. Pînă aici, la noi, cluburile erau totul, chiar jucătorii acordînd mai mult interes partidelor dintre cluburile lor".

J. BECK : „Anul acesta s-a făcut totul ca Olanda să prezinte de acum încolo un „11" cu adevărat reprezentativ. De la antrenorul Fadrhonc și pînă la ultimul jucător, de la conducătorii fotbalului nostru și pînă la ultimul spectator, ultimul iubitor al fotbalului, s-a făcut totul pentru o cît mai bună reprezentare".

CH. CORVER : „Fadrhonc s-a dovedit un bun psiholog : a știut să învingă asperitățile ce existau și există între Ajax și Feyenoord, în sensul ca, atunci cînd jucătorii îmbracă tricoul național, să uite că fac parte din aceste mari echipe rivale. N-a fost ușor să-i faci pe Cruyff al lui Ajax și pe van Hanegem, al lui Feyenoord, fotbaliștii port-drapel ai celor două cluburi, să conlucreze atît de bine la Atena".

— CUM SE MANIFESTĂ RIVALITATEA AJAK—FEYENOORD ?

J. BECK : „Amsterdam și Rotterdam sînt cele mai mari orașe ale Olandei. Rivalitatea dintre ele există pe mai multe planuri, nu numai sportiv, sau pur fotbalistic. Din punct de vedere al fotbalului, pot spune că rivalitatea a contribuit în cea mai mare măsură la întărirea acestor două cluburi, pînă cînd au ajuns la valoarea de acum. Știu că vă face plăcere dacă vă spun, dar asta e realitatea, în clipa de față Ajax e cea mai bună".

— APROPO DE AJAX AMSTERDAM, CE PĂRERE ȘI-A CONTURAT ÎN OLANDA DESPRE ȘTEFAN COVACI, COMPATRIOTUL NOSTRU, ANTRENORUL ECHIPEI ?

L. BOOGAERTS : „Ștefan Covaci este un om foarte inteligent. A știut să învingă atît adversitățile pe care le-a întîmpinat la sosirea sa, cît și o oarecare undă de neîncredere în capacitatea sa, pentru că era puțin cunoscut pe plan internațional ca antrenor. Foarte repede a devenit însă deosebit de popular, o figură remarcabilă a fotbalului din Olanda. A avut un mare curaj că a acceptat să vină la cîrma unei echipe pe care alt antrenor, mă refer de data asta la compatriotul meu Rjinus Michels, o adusese în fruntea ierarhiei cluburilor europene. Iată că, acum, Covaci este și el în drum spre vîrful piramidei".

— CUM CARACTERIZAȚI FOTBALUL OLANDEZ DE AZI ?

J. BECK : „Un fotbal foarte inteligent".

L. BOOGAERTS : „Este o mixtură între fotbalul englez și cel din Europa Centrală. A preluat, adică, forța fizică a insularilor și predilecția pentru tehnică de la echipele din Europa Centrală".

CH. CORVER : „Pentru că a luat ce e mai bun din ambele părți, cred că Ajax se va califica în dauna campioanei Angliei, Arsenal, în actuala ediție a **„Cupei campionilor europeni"**.

Clipa fluierului de începere a meciului **Steaua—Bayern** se apropia, astfel că a trebuit, cu părere de rău, să punem punct discuției, mulțumindu-le celor trei arbitri pentru interesantele lor declarații și urîndu-le succes în conducerea partidei ce urma peste cîteva minute.

Mircea TUDORAN

Cei trei emisari ai fotbalului olandez pe stadionul „23 August" : arbitrii **Ch. Corver, L. Boogaerts** și **J. Beck.**

Carnet extern

AȘTEPTARE DE UN... SECOL

Să nu spuneți că nu ați auzit de **Stoke City**. Dacă v-am pomenit doar două nume și veți recunoaște că, sigur, ați dat vreodată de acest nume : în acest club și-a terminat cariera propriu-zisă, de performanță, **Stanley Mathews** și tot aici joacă în prezent o altă celebritate a englezilor, portarul **Gordon Banks**, socotit succesorul lui **Iașin** în fruntea celor mai buni apărători de buturi din lume.

Cu **Stoke City** s-a petrecut un eveniment cu totul deosebit care merită cît de cît o atenție și o rapidă comentare a faptelor aici, în rubrica dedicată evenimentelor semnificative din arena internațională a fotbalului. Iată, **Stoke City** a cîștigat **„Cupa ligii"**, aceasta fiind competiția care — în paralel cu **„Cupa Angliei"** — oferă NUMAI FORMAȚIILOR DE PRIMA LIGĂ posibilitatea unei consolări, și nu numai atît, printr-o întrecere desfășurată după absolut aceleași legi ca și principala cupă. Competiția a căpătat o mare importanță, învingătoarea fiind socotită un fel de campioană secundă și onorurile care i se acordă sînt doar cu puțin mai mici decît acelea destinate campioanei și cîștigătoarei **„Cupei Angliei"**. Cred că dovada cea mai indiscutabilă este interesul spectatorilor. La absolut toate meciurile ei s-a jucat cu casa închisă, iar **Wembleyul** a fost și el plin pînă la refuz la finala, **Stoke City — Chelsea.**

Acum vine și neobișnuitul. **Gordon Banks** și coechipierii au obținut PRIMUL trofeu de vază al clubului lor în 106 ani de cînd există. Comentatorii remarcă și împrejurarea puțin întîlnită că victoria lui **Stoke City** a reprezentat, în principal, meritul a doi jucători din vechea generație, aflați spre apusul carierei : **Gordon Banks** (bănuiați, nu-i așa ?), în vîrstă de 34 de ani, care a apărat excepțional trecîndu-și echipa peste cîteva momente care puteau echivala cu un dezastru ; și **George Eastham** — 35 de ani — autorul golului victoriei. **„Asemenea unui boxer dominat, încolțit în corzi, lovit puternic o dată, dar suficient de lucid pentru a reuși două contre, decisivul și k.o.-ul, Stoke City — sub impulsul celor doi dușmani ai bătrîneții și blazării, a adus în vitrina clubului un trofeu care a pretins o răbdare de un secol..."** notează un ziar londonez în comentariul finalei.

Pentru **Gordon Banks**, satisfăcut de cariera sa în echipa **Angliei**, „victoria secolului" completează în mod necesar palmaresul său. Era cu adevărat trist ca un mare internațional să aibă totalmente goală rubrica succeselor în competițiile interne, cu toate că numărul partidelor din acest domeniu disputate de el se apropie de o mie și multe au reprezentat superlative. Vedem deci că victoria din **„Cupa ligii"** a întruchipat justiția și pentru Stoke City, dar și pentru cel mai renumit jucător al său.

Eftimie IONESCU

AVANPREMIERĂ A TURNEULUI U.E.F.A. LA ASHABAD

A devenit o tradiție organizarea anuală a unui turneu internațional la Așhabad, capitala Turcmeniei. La această întrecere — căreia organizatorii sovietici îi acordă un caracter de pregătire și verificare a reprezentativelor de juniori în vederea Turneului U.E.F.A — participă de fiecare dată formații puternice care asigură și o reușită din punct de vedere al spectacolului. Anul acesta s-au reunit la Așhabad opt echipe, șase naționale (Iugoslavia, R. D. Germană, R.F. a Germaniei, Ungaria, U.R.S.S. A și B) **și două selecționate republicane** (Ucraina și Turcmenia). **Ele au fost împărțite în două grupe, înregistrîndu-se următoarele clasamente :**

GRUPA A : 1. Iugoslavia (1—1 cu R.F.G., 2—0 cu U.R.S.S. A și 3—1 cu Ucraina) ; 2. R.F.G. (3—1 cu Ucraina, 1—2 cu U.R.S.S. A) ; 3. U.R.S.S. A (0—0 cu Ucraina) ; 4. Ucraina.

GRUPA B : 1. U.R.S.S. B (1—0 cu R.D.G., 3—0 cu Turcmenia, 2—3 cu Ungaria) ; 2. R.D.G. (2—1 cu Ungaria, 3—1 cu Turcmenia) ; 3. Ungaria (1—1 cu Turcmenia) ; 4. Turcmenia.

FINALELE. PENTRU LOCUL 1 : Iugoslavia — U.R.S.S. B 1—0 ; PENTRU LOCUL 3 : R.F.G. — R.D.G. 1—1, 3—2 la 11 m ; PENTRU LOCUL 5 : U.R.S.S. A — Ungaria 4—1.

După părerea specialiștilor, turneul s-a bucurat de un succes deplin, mai cu seamă ca scop, și a relevat patru echipe foarte bune din toate punctele de vedere — Iugoslavia, Ungaria, R.D.G. și R.F.G., care — în caz de calificare (cu excepția Ungariei, celelalte mai au de jucat meciuri preliminare) — au șanse mari la Turneul U.E.F.A.

Doi dintre jucătorii evidențiați la **Așhabad : Krobach** (R.F.G.) — stînga — și **Fedorov** (U.R.S.S. A). Față din partida **U.R.S.S. A — R.F.G.** 2—1

VEDETELE GAZONULUI

GEORGES CARNUS

(OLIMPIQUE MARSEILLE)

VIITOR OASPETE AL BUCUREȘTIULUI

Una din „stelele" de prim rang ale fotbalului francez, **Carnus**, și-a justificat pe teren faima și prețuirea de care se bucură. De mai mulți ani titular al naționalei „cocoșului galic", el este și astăzi unul din oamenii de bază ai lui **Georges Boulogne**, pentru campania 1972, care va începe la 8 aprilie cu meciul test de la București, un amical ca revanșă pe care federația franceză ne-o datorează de mulți ani.

Născut la 13 august 1942 la Gignac, **Georges Carnus** a demonstrat de tînăr calități pentru postul de portar. Consacrarea și gloria le-a cunoscut la **Saint Etienne**, unde evoluțiile tot mai bune i-au adus pe lîngă numeroasele selecționări în echipa națională și satisfacțiile pe care le procură distingerea cu **„Premiul Oscar"** și cu titlul de fotbalist al anului. Pe acesta din urmă l-a cucerit în 1971. Înalt de 1,78 m și cu o greutate de 72 kg, **Carnus** dispune de calitățile pretinse unui portar de clasă internațională : curaj, elasticitate, detentă, „ochi", oportunitate în intervenții, mai ales la ieșirile din poartă, promptitudine în dirijarea oamenilor din față. Le-a dovedit cu prilejul celor 28 de selecționări în reprezentativa Franței. În prezent, **Carnus joacă la Olympique Marseille**, liderul campionatului, îl vom vedea cu siguranță la 8 aprilie, la **București**, deși acum postul lui este serios amenințat de un concurent valoros, **Aubour.**

Carnus într-un moment de alertă : **„Atenție, acolo...!"**, arată el cu mîna

Note

„TURIȘTII" DE LA BOTAFOGO

Sub acest titlu revista franceză **„Mirroir du football"** publică în ultimul său număr un material în legătură cu turneul efectuat recent de către echipa braziliană în **Africa.**

„Întotdeauna vizita unei echipe braziliene a constituit un eveniment major în Africa sportivă. Turneele făcute de F.C. Santos în 1966, 1967 și 1969 au obținut un succes popular și sportiv extraordinar. Victoria Braziliei la „El Mundial" a făcut să crească pasiunea africanilor pentru Pele și colegii lui. Ea a familiarizat mulțimile cu numele prestigioase ale lui Tostao, Jairzinho, Gerson, Rivellino... Eroi de legendă glorioși, dar misterioși pentru că televiziunea este încă puțin răspîndită în Africa. Publicul din Bamako, Abidjan, Douala, Yaounde și Brazzaville a invadat stadioanele pentru a vedea la lucru pe Botafogo cu idolii pe care niciodată nu i-a văzut în carne și oase. Dar, vai, de cele mai multe ori acest public a fost foarte decepționat în așteptările sale".

În ciuda clauzelor contractuale, **Botafogo** n-a prezentat pe toți „mundialiștii", **Brito** și **Carlos Alberto** rămînînd acasă. În meciul de la **Bamako**, cu reprezentativa **Mali**, conducătorii clubului „carioca" au mers și mai departe, prezentînd o echipă „pestriță" din care lipseau o serie de titulari care se aflau, totuși, prezenți la stadion și apți de joc. Printre ei, însuși **Jairzinho.** Îndelungatele și vehementele proteste ale publicului au determinat pe organizatori să rețină 60 la sută din bursa cuvenită echipei braziliene pentru nerespectarea contractului. Aceasta a depus o reclamație la F.I.F.A. cerînd achitarea integrală a drepturilor bănești, dar soluționarea este încă în curs.

După **Mali, Botafogo** a evoluat pe **Coasta de Fildeș** și, apoi, în **Camerun** unde a întîlnit de două ori reprezentativa țării gazdă. În primul, dintre aceste meciuri s-au produs numeroase și grave incidente, vinovați fiind aproape în exclusivitate jucătorii brazilieni. Iritat că fusese complet anihilat de adversarul său direct, celebrul **Jairzinho** nu găsește altceva mai bun de făcut decît să-l trimită pe acesta direct la... spital, în urma unei intenționate și violente lovituri. Aceeași soartă o are cîteva minute mai tîrziu și una din marile speranțe ale fotbalului camerunez, mijlocașul **Lea.** Meciul se termină cu fluierături și proteste vehemente din partea publicului. Brazilienii își continuă turneul făcînd cu greu față impetuozității și dorinței de afirmare a fotbaliștilor de pe continentul negru. Din această cauză ei recurg tot mai des la antijoc și la neregularități. În **Republica Populară Congo** ei se comportă la fel și lumea pleacă decepționată. În acest turneu jucătorii de la **Botafogo** au făcut în **Africa** o proastă propagandă apreciatului fotbal brazilian. Atît prin comportarea lor pe plan disciplinar, cît și pe acela pur sportiv, rezultatele fiindu-le de cele mai multe ori defavorabile.

LEONIDA TONCU

O „FOARFECĂ“ SPECTACULOASĂ

Asemenea reluări ale mingii, prin sărituri pe spate, adevărate numere de acrobație fotbalistică, constituie faze de o rară spectaculozitate care zmulg exclamațiile de admirație ale spectatorilor. Este o execuție — numită „foarfecă“ în limbaj sportiv — extrem de dificilă, care cere multă îndemînare, elasticitate și precizie.

H. H DESPRE FOSTA LUI ECHIPĂ

Interogat, la sfîrșitul meciului Internazionale — A.S. Roma (2—2), *de către un ziarist belgian de la cotidianul* „La Dernière Heure“, *antrenorul* Helenio Herrera *a spus despre fosta sa echipă,* Internazionale: „Mai are cîțiva soliști dar să mai fie o orchestră, nici vorbă. Fiecare jucător caută să-și facă numărul său propriu. În acest sens exagerează îndeosebi Mazzola: și pentru că Mario Corso va trebui să se retragă peste cîțiva timp, Inter va rămîne multă vreme o echipă vulnerabilă. Trebuie să constatăm că Inter nu mai este o echipă mare. Îi lipsește impecabila condiție fizică pe care o avea cîndva. În afară de aceasta îi lipsește și disciplina tactică necesară și o oarecare ambiție. Cu echipa milaneză se petrece același lucru care se petrece cu o persoană care, după ce a încercat toate satisfacțiile posibile, sfîrșește prin a renunța“.

CLUBUL... REFUGIAȚILOR

Este vorba de Hereford, *revelația ultimei ediții a* „Cupei Angliei“, *un club semiprofesionist, care nu face parte nici măcar din liga a IV-a. Hereford prezintă această particularitate: are în rîndurile sale jucători de care n-au mai avut nevoie marile cluburi și și-au găsit refugiu în echipa sa. Printre ei se numără: antrenorul-jucător* Colin Addison *(31 ani) care a jucat la* Arsenal, Sheffield United și Nottingham Forest, Ken Mallender *de la* Sheffield United, Ricky George *de la* Tottenham și Alan Jones *de la* Swansea. *Toți au avut satisfacția unei comportări la nivelul fostelor lor cluburi, ceea ce, într-un fel, a însemnat și o revanșă...*

CUPA BELGIEI A FOST GĂSITĂ

Anunțam într-un număr precedent că din vitrina clubului Beerschot *a fost furat nu de mult trofeul cu care este dotată* „Cupa Belgiei“. *Acesta, fiind transmisibil, urma să fie depus la federație pentru a se putea face premierea echipei cîștigătoare a ediției în curs care se apropie de sfîrșit și din care actuala deținătoare a fost mai demult eliminată. În caz contrar, clubul* Beerschot *urma să plătească costul trofeului. Apelurile făcute prin presă, radio și televiziune au dat rezultatele scontate, deoarece autorii furtului au fost descoperiți, trofeul fiind înapoiat clubului păgubaș.*

FRUMOSUL „GIGI“

Ce ar fi Cagliari *fără fotbal? Un oraș a cărui singură calitate este aceea de a fi capitala* Sardiniei. *De fapt, un club de provincie, care are un aspect de rudă săracă, dacă este comparat cu* Inter *sau* Juventus, *susținute de magnați ai industriei italiene. Totuși, 70 de mii de spectatori urmăresc cu asiduitate performanțele echipei din insula lor și mai ales evoluțiile lui* Riva. *Dar* Cagliari *are mari datorii, pe care le-ar putea achita ușor dacă ar accepta să-l cedeze pe „Gigi“ unui club de pe continent. Dar asta nu se poate. De ce? Simplu. Statistica a arătat că, din numărul total al spectatorilor fideli echipei* Cagliari, *femeile reprezintă un procent de 24 la sută, ceea ce reprezintă un total de peste 60 milioane de lire, sumă care acoperă toate cheltuielile pe care clubul le are cu această vedetă. Or, spectatoarele au declarat prompt că vin la stadion nu pentru echipă, ci pentru „Gigi“ al lor și, în cazul cînd el va fi cedat, nici o femeie nu va mai trece pragul stadionului local. Deci, transferul ar fi o afacere cît se poate de proastă.*

FOTBAL ȘI RECLAMĂ

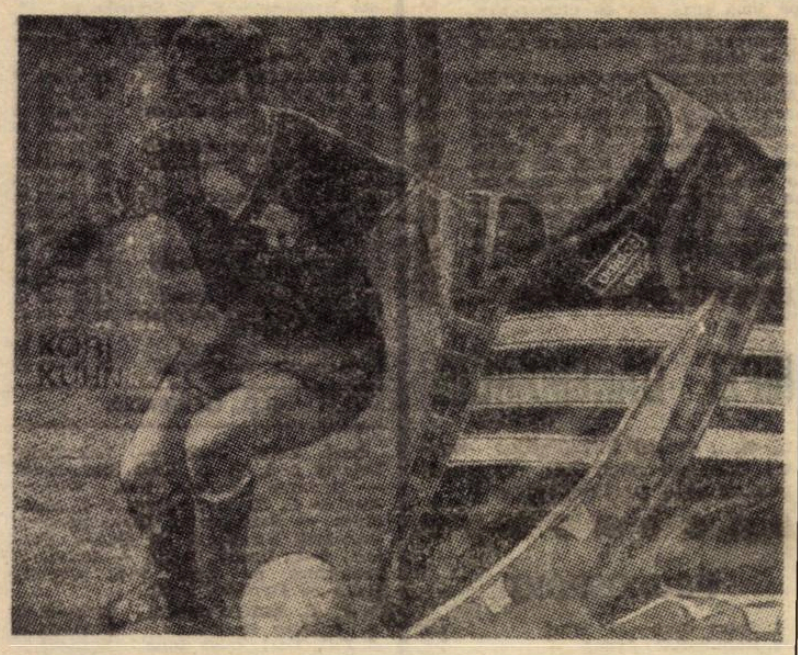

Firmele comerciale folosesc tot mai des jucătorii, echipele și fotbalul în scop de reclamă. În fond, profită de pe urma pasiunii pentru acest sport devenit universal. În AUSTRIA, echipele apar în meciuri purtînd pe tricouri însemnele sau pur și simplu numele firmelor. În alte părți, reclamele publicate în ziare prezintă produsele firmelor alături de jucători. Ca în această fotografie în care internaționalul elvețian KÖBI KUHN parcă driblează o... gheată de fotbal, produs ADIDAS „200“...

extern MAGAZIN extern

SUPORTERII ARSENALULUI

Numerosul grup de simpatizanți ai echipei-campioane a ANGLIEI, pe străzile AMSTERDAMULUI, înaintea meciului formației lor favorite cu AJAX. Sigur că după meci ei n-au mai arătat chiar așa de veseli. Dar speranțele pentru calificare există...

FORȚA INTERNAȚIONALILOR

Cunoscutul internațional maghiar de la FERENCVAROS, SZÜCS, se antrenează de zor pentru a reveni la forma care l-a dus la titularizarea în echipa națională. Iată-l lucrînd cu rivna la aparate de forță.

UMOR • UMOR • UMOR

CÎND SOȚIA E... MICROBISTĂ...

(După Kicker Magazin-München)

UN... WILHELM TELL ÎN FOTBAL...

(După „Naroden Sport“-Sofia)

SUAREZ = 2 X 300 !

Se știe că, recent, faimosul internațional spaniol adoptat de „il calcio“, Luis Suarez *(în prezent la Sampdoria Genova), a disputat al 300-lea său meci în campionatul* Italiei. *Evenimentul s-a produs în partida cu* Napoli. *Nu se știe însă că acest* Suarez, *în vîrstă de 37 de ani (s-a născut la 2 mai 1935), are la activ aceeași performanță și în campionatul* Spaniei. *Timp de 26 de ani, cînd a plecat în* Italia, *el a totalizat 300 de jocuri sub culorile clubului* C.F. Barcelona, *cu care de altfel a cîștigat de două ori titlul spaniol, de două ori fosta „Cupă a orașelor tîrguri“ și a ajuns în finala „Cupei campionilor europeni“. Frumos palmares pentru* Luis Suarez

● Cu puțin timp înaintea începerii **„Cupei Independenței“** se va inaugura la **Minas Gerais** un stadion ultramodern cu o capacitate de peste 100 000 locuri. Cu această ocazie se va desfășura un meci între prima reprezentativă și cea olimpică ale **Braziliei.**

● **Albert Batteux**, antrenorul fostei echipe campioane a **Franței, Saint Etienne,** are în program vizitarea mai multor cluburi europene de renume unde va studia organizarea acestora, precum și modul cum pregătesc meciurile cele mai importante. Începutul l-a făcut cu **Ajax Amsterdam** și **Arsenal Londra,** după care vor urma la rînd **Leeds United, Celtic Glasgow, Standard Liege** etc.

● Cunoscutul jucător vest-german **Helmuth Haller**, de la **Juventus Torino, a fost amendat de** către clubul său pentru faptul că a recurs la serviciile unui masor particular în locul celui oficial, al clubului.

MOZAIC

● Comitetul de organizare a C.M. va lua în discuție în ședința din 5 mai a.c. de la **Londra** propunerea **Argentinei** de a se mări de la 16 la 24 numărul echipelor participante la turneul final al C.M.

● **Antrenorul** englez **Vic Buckingham,** fost pînă nu demult la **C.F. Barcelona,** a semnat un contract cu **F. C. Sevilla** valabil pînă la sfîrșitul sezonului.

● A încetat de curînd din viață la **Montreal** fostul jucător german **Godfreg Erich Fachs,** devenit faimos de la un meci din cadrul Olimpiadei din 1912, în cursul căruia a înscris nu mai puțin de zece goluri.

● Se vorbește din ce în ce mai mult că, începînd din sezonul viitor, campionatul primei divizii a **Iugoslaviei** să se dispute în două serii, una de 18 și cealaltă de 16 echipe. O hotărîre definitivă în acest sens va lua federația de fotbal respectivă în sesiunea extraordinară de la sfîrșitul acestei luni.

● Un caz destul de rar în fotbal, întîmplat recent în **Italia** în campionatul de amatori. Meciul dintre formațiile **Palestina — Latina** a fost socotit încheiat în minutul 80 cînd cea de-a doua echipă a rămas în numai șase jucători (trei au fost eliminați, iar doi au părăsit terenul accidentați). Aceasta s-a întîmplat într-un moment cînd fusese introdus în echipă și jucătorul de rezervă astfel că nu se mai putea face nici un fel de înlocuire.

● În cursul lunii iunie două echipe europene, **Catanzaro** (Italia) și **Manchester United sau Tottenham Hotspurs,** precum și două sud-americane, **Santos** (Brazilia) și **River Plata** (Argentina) vor efectua împreună un turneu în **America de Nord** și **Canada** jucînd între ele succesiv în orașele **New York, Toronto, Chicago** și **Montreal.**

● **Adolfo Gori,** fostul fundaș al lui **Juventus Torino** și al reprezentativei **Italiei** (a jucat la București în 1967 împotriva echipei noastre) a semnat un contract de jucător-antrenor pe timp de doi ani cu clubul american **Lanciers** din **Rochester.**

FOTBAL
REDACȚIA ȘI ADMINISTRAȚIA
str. V. Conta nr. 16, etajul V, București, sectorul I, telefoane: 11.10.05 (centrală), 12.95.96

Prezentarea artistică: Liviu BOBOCEA
Prezentarea grafică: Alexandru MUSCA

FOTBAL PE TOATE MERIDIANELE

ANCHETA REVISTEI „FOTBAL" PRINTRE SELECȚIONERII „CELOR OPT"

ASTĂZI RĂSPUNDE

Rudolf ILLOVSZKI:

„CRED ÎN CALIFICAREA ECHIPEI UNGARIEI"

După ce **Rudolf Illovszki** s-a întors de la **Volos**, unde a urmărit „naționala" **României**, am stat de vorbă cu selecționerul reprezentativei **Ungariei**, pentru a răspunde la întrebările anchetei revistei „Fotbal".

— Cum vedeți tragerea la sorți a „sferturilor" de finală? Ce ne puteți spune despre jocuri?

— În afară de meciul dintre echipele Ungariei și României și celelalte sînt deosebit de interesante. Îndeosebi, întîlnirea dintre **Anglia** și **R.F. a Germaniei** este așteptată cu... sufletul la gură. De ce? Meciurile lor din ultimii ani au fost deosebit de echilibrate, extrem de dîrz disputate, cu o admirabilă risipă de energie și forță. Dacă ar fi să mă ghidez după ultimele meciuri susținute de cele două echipe, înclin să cred că acum, selecționata vest-germană este ceva mai bună decît cea engleză. Echipa lui **Schön** are un atac mai incisiv și o apărare mai bună. În timp ce **Ramsey** după ce i-a pierdut pe **Bobby Charlton** și **Stiles**, este în căutare de noi formule fără să fi renunțat încă la veteranii **Banks, Bobby Moore, Hurst, Peters.** El mizează fireşte pe „tunarii" **Chivers** și **Lee**, dar și **Schön** îi are pe **Müller, Netzer, Heynckens!** Duelul italo-belgian cred că va da cîștig de cauză **„Squadrei azzurra"**, deși băieții din selecționata „diavolilor roșii" manifestă o excelentă formă în campionatul național (n.r. **Standard Liège**). Experiența, maturitatea de joc a lui **Mazzola, Boninsegna, Riva, Facchetti** — chiar după eșecul în „amicalul" de la **Atena** — mă determină să cred în calificarea echipei **Italiei.**

În fine, jocul **Iugoslavia—URSS** rămîne deschis oricărui rezultat. „Tradiția" întîlnirilor de pînă acum pledează în favoarea fotbaliștilor sovietici, care au o apărare extrem de solidă. În ce privește însă liniile de atac, avantajul pare să fie de partea iugoslavilor.

— Ce ne puteți spune despre întîlnirea care ne interesează cel mai mult: Ungaria — România?

— Din capul locului, ca o apreciere generală a celor două selecționate nu trebuie neglijat faptul că atît **Ungaria** cît și **România** s-au calificat după lupte extrem de palpitante. Deci, cărțile lor de vizită sînt incontestabile. Deși unii gazetari occidentali consideră calificarea echipei Ungariei drept norocoasă, eu afirm cu glas tare că selecționata noastră a ajuns în „sferturi" datorită unor jocuri mai bune, mai constante, a unor partide mai eficiente în partea a doua a calificărilor, decît principalele ei adversare, **Franța** și **Bulgaria.** Eu cred în continuare în calificarea echipei **Ungariei** în semifinalele Campionatului Europei!

— Ce părere aveți despre jucătorii români, după ce i-ați văzut de mai multe ori și ultima oară la Volos?

— În linii generale pot spune același lucru despre români, ca și despre englezi și vest-germani. Echipa română are o apărare solidă, sigură, un joc bine organizat la mijlocul terenului, cu cîțiva tehnicieni excelenți. Dacă linia de atac ar fi fost mai eficace, la C.M. selecționata **României** ar fi ajuns cu siguranță în etape mai înaintate. Dar și așa, consider că fotbaliștii români sînt într-un continuu progres.

PAL BORBELY

„Nepsport" — Budapesta

În numărul viitor, interviul cu **Raymond Goethals**, selecționerul echipei **Belgiei.**

MOMENT DIN „CUPA AFRICII"

Un golgeter numit M'BONO

M'BEMBA, MOVKILA, **M'BONO**, MATONGO = linia de atac a selecționatei Republicii Populare Congo.

Așa cum s-a anunțat, la **Yaoundé**, reprezentativa **Republicii Populare Congo** a repurtat un frumos succes, reușind să cucerească locul întîi în importanta competiție inter-reprezentative dotată cu **„Cupa Africii"**. Poate că succesul cel mai important din drumul spre locul de onoare trebuie considerat acela din fața selecționatei **Camerunului**, deținătoarea avantajului, deloc de neglijat, de gazdă. Pentru ca, în finală, selecționata congoleză să întrecă echipa **Mali**. N-a fost nici acesta un meci ușor. Cunoscutul ziarist francez **Jacques Ferran**, prezent la partidele din cadrul marii competiții notează că... **„în prima repriză fotbaliștii din Mali au condus dansul și au și deschis scorul printr-un extraordinar șut al extremului stînga, Diakite. Mai rămînea o repriză la dispoziția fotbaliștilor congolezi spre a încerca cîștigarea trofeului. Nu le-au trebuit decît șapte minute. Chiar din primul minut de după reluare ei au întețit acțiunile de atac, acțiuni clare, incisive. Dar se simțea nevoia unui om care să pună cap la aceste acțiuni bine concepute, cu șuturi puternice, cu goluri. Și acest om a intrat pe teren în minutul 58 — el se numește M'Bono și are 26 ani; prima minge pe care a atins-o, la o deschidere ingenioasă a lui Balekita, s-a oprit în fundul plasei porții adverse. Două minute după aceea, el a reluat o centrare a lui Matongo, în plin fuleu, și a reușit al doilea gol..."**

Pe aeroportul din **Brazzaville**, mii de oameni au așteptat pe învingători. Cu foarte mare greutate organele de ordine au reușit să mențină calmul. O terasă a aeroportului s-a și prăbușit sub greutatea miilor de oameni, din fericire neînregistrîndu-se decît cîteva accidentări nu prea grave. Echipa **Republicii Populare Congo** a obținut o performanță care o instalează în fruntea reprezentativelor africane.

SPASOV A ALCĂTUIT LOTUL PENTRU MECIUL CU POLONIA

Selecționerul bulgar **Vasil Spasov** a început încă din iarnă pregătirile lotului reprezentativ pentru obiectivul imediat: **calificarea în turneul olimpic final.** În același timp însă face prospectări în vederea preliminariilor campionatului mondial, al doilea obiectiv pe plan internațional.

Deocamdată, **Spasov** își concentrează atenția și forțele spre partidele decisive cu **Polonia** (16 aprilie la Stara Zagora și 7 mai la **Wroclaw**) din preliminariile olimpice. Învingătoarea acestui dublu joc va pleca la **München.** La ora actuală, Spasov contează pe următorul lot, comunicat în cadrul unei conferințe de presă: **Iordanov, Staikov — Goranov, Zafirov, Gaidarski, Ionov, Velicikov, Jecev, Penev, B. Kolev, Denev, Bonev, Stoianov, Aleksandrov, Ml. Vasiliev, Jekov, Panov, Petkov, Grigorov, At. Mihailov, Mitkov,** la care s-ar putea alătura ulterior și **Aladjov** și **Evgheniev.** Cum se vede, „olimpicii" sînt în majoritate membrii lotului A, ca și cei polonezi, de altfel.

Meciul-test principal va avea loc la 29 martie la **Sofia**, unde lotul va susține o partidă amicală cu prima reprezentativă a **Uniunii Sovietice.**

DIN FOTBALUL INTERNAȚIONAL

UN NOU „CAZ BONINSEGNA". În cursul unui meci de cupă disputat în **Austria** s-a înregistrat un caz foarte asemănător cu acela din **„Cupa campionilor europeni"** care a dus la rejucarea partidei **Internazionale — Borussia Monchengladbach.** Acum, echipele angajate în meci se numeau **Wienerberger** (o formație dintr-o suburbie a orașului **Viena**) și **Austria Salzburg**, fosta adversară din **„Cupa U.E.F.A."** a lui **U.T.A.**. La situația de 1—0 în favoarea jucătorilor din **Salzburg**, un spectator a coborît din tribună, a sărit gardul împrejmuitor și l-a lovit cu umbrela pe jucătorul-oaspe, **Thaler.** Acesta a căzut la pămînt, a fost transportat la spital iar meciul s-a întrerupt. În apelul său, echipa **Wienerberger** arată că totul n-a reprezentat decît o înscenare a jucătorilor de la **Austria Salzburg.** Dar federația din **Viena** a rămas fermă pe poziția sa dînd meci pierdut lui **Wienerberger.**

MONTUORI ARE DIFICULTĂȚI. Devenit antrenorul secund al echipei **Universidad** din **Chile, Miguel Montuori**, fostul internațional uruguayan care a jucat mulți ani în **Italia**, a demisionat din această calitate în urma unor puternice conflicte pe care le-a avut cu antrenorul principal **José Perez.**

JUBILEUL SEELER. La sfîrșitul lunii mai, pe stadionul **„Volkspark" din Hamburg** se va desfășura meciul-jubileu al lui **Uwe Seeler.** O selecționată internațională va întîlni pe **S. V. Hamburg.** Formația probabilă a selecționatei va fi următoarea: **Banks** (Anglia) — **Gemmel** (Scoția), **Facchetti** (Italia) — **Moore** (Anglia), **Schnellinger** (R. F. a Germaniei), **Bobby Charlton** (Anglia) — **Bene** (Ungaria), **Van Himst** (Belgia), **Cruyff** (Olanda), **Pelé** (Brazilia), **Geaici** (Iugoslavia).

GORDON BANKS — CONTRACT PE ÎNCĂ ȘASE ANI! De necrezut și totuși adevărat, **Gordon Banks** — cunoscutul internațional englez — a semnat un contract pe încă șase ani cu clubul său, **Stoke City.** Președintele clubului, **Albert Henshall**, a declarat că **Banks** se comportă în așa fel, demonstrează atîta prospețime fizică, încît va juca cu același succes pînă la 40 de ani.

PROGRAMUL TURNEULUI REPREZENTATIVEI URUGUAYULUI. Înainte de a se alinia la startul **„Minicupei mondiale"**, selecționata **Uruguayului** va efectua un lung turneu. Astfel, la 21 mai va evolua la **Las Palmas**, împotriva unei selecționate a orașului; la 24 mai ea va juca din nou la **Las Palmas.** La sfîrșitul lunii mai, selecționata uruguayană va juca la **Berlin** cu selecționata **R.D. Germane**, la 4 iunie va fi prezentă la **Milano** pentru o întîlnire cu **Inter** iar la 7 iunie la **Roma** pentru a evolua în compania echipei antrenată de **Helenio Herrera.** În continuare, la 11 iunie, uruguayenii vor putea fi văzuți la **Palermo**, într-un meci cu echipa locală, iar la 15 iunie vor evolua la **Split** în compania lui **Hajduk.** Mai este posibilă desfășurarea unui meci la **Belgrad.**

PREGĂTIRI — LA COVERCIANO — ALE ECHIPEI DANEMARCEI

În aceste zile au loc, la centul tehnic al federației italiene de la **Coverciano**, antrenamentele reprezentativei **Danemarcei** care se pregătește pentru jocul cu selecționata noastră olimpică, de la 21 mai, la **București.** Pregătirile fotbaliștilor danezi sînt conduse de **Leschlly Soerensen**, cunoscut fost internațional al țării sale, care a jucat multă vreme în echipa italiană **Atalanta** din **Bergamo.**

Programul pregătirilor este foarte intens. **Soerensen** a declarat că este mulțumit de modul cum decurge acest stagiu și că speră să prezinte selecționata într-o formă de vîrf în partida de la **București.** Fostul internațional danez se arată extrem de optimist în privința calificării. El a declarat unui redactor al ziarului **„Tuttosport"** din **Torino** că **„...indiscutabil, meciul cu reprezentativa olimpică a României se anunță ca foarte dificil dar sînt convins că avantajul de un gol, luat la Copenhaga, se va arăta decisiv pentru obținerea calificării. Vreau să spun că sînt foarte sigur de un rezultat egal la București"**, a încheiat **Soerensen.**

Deplina realizare a pronosticului antrenorului danez solicită și... avizul fotbaliștilor noștri care își păstrează răspunsul pentru ziua partidei-retur.

PRONOSPORT

1. Sport Club—„U" Cluj	1 X
2. Rapid—F.C. Argeș	1 X
3. Steagul roșu—Dinamo	1
4. Crișul—Petrolul	1
5. A.S.A. Tg. Mureș—Jiul	1
6 Politehnica—Farul	1
7. C.F.R Cluj—„U" Craiova	X
8. Atalanta—Sampdoria	1
9. Bologna—Cagliari	X 2
10 Mantova—Roma	2
11. Milan—Internazionale	1 X 2
12. Napoli—Juventus	X
13. Torino—Fiorentina	1 X

CAMPIONATE NAȚIONALE ÎN EUROPA

UNGARIA

Ujpest Dozsa — Diosgyör 2—1, Ferencvaros — M.T.K. 1—0, Salgotarjan — Vasas 1—1, Honved — Györ 0—1, Szombathely — Eger 0—1, Egyetertes — Komlo 3—0, Tatabanya — Videoton 4—1, Pecs — Csepel 3—1.

1.	**UJPEST DOZSA**	17 49—16 28
2.	**Ferencvaros**	17 39—16 24
3.	**Salgotarjan**	17 29—17 23
4.	**Vasas**	17 28—16 21
5.	**Tatabanya**	17 29—24 19
6.	**Honved**	17 22—16 19
7.	**Csepel**	17 20—23 17
8.	**Komlo**	17 17—31 17
9.	**Györ**	17 18—28 16
10.	**Egyetertes**	17 18—19 15
11.	**Pecs**	17 10—12 15
12.	**Szombathely**	17 20—24 13
13.	**Videoton**	17 16—27 13
14.	**Eger**	17 20—36 12
15.	**Diosgyör**	17 20—31 11
16.	**M.T.K.**	17 9—29 7

IUGOSLAVIA

Zeleznicear Sarajevo — Sloboda 1—1, Partizan — Maribor 3—1, Velej — Hajduk 4—1, Vardar — Steaua roșie Belgrad 1—1, Olympia — Celik 1—2, Borat — Radniciki Kragujevat 3—1, Voivodina — Radniciki Niș 4—0, O.F.K. — Dinamo Zagreb 1—1, Sutieska — Sarajevo 3—1.

1.	**ZELEZNICEAR**	20 32—15 29
2.	**Steaua roșie Belgrad**	20 32—11 28
3.	**Voivodina**	20 31—13 28
4.	**O.F.K. Beograd**	20 28—16 26
5.	**Velej**	20 36—20 23
6.	**Partizan**	20 24—21 21
7.	**Hajduk**	20 26—28 21
8.	**Dinamo Zagreb**	20 24—21 20
9.	**Sarajevo**	20 29—23 18
10.	**Vardar**	20 21—24 18
11.	**Celik**	20 18—25 17
12.	**Sloboda**	20 22—27 17
13.	**Radniciki Niș**	20 23—32 17
14.	**Sutieska**	20 18—28 17
15.	**Olympia**	20 25—34 16
16.	**Borat**	20 18—30 15
17.	**Maribor**	20 15—34 14
18.	**Radniciki Kragujevat**	20 13—33 14

ANGLIA

Tottenham — Derby County 0—1, Everton — Manchester City 1—2, Leeds United — Coventry City 1—0, Leicester — West Ham United 2—0, Manchester United — Huddersfield Town 2—0, Newcastle — Arsenal 2—0, Nottingham Forest — Ipswich Town 0—2, Southampton — Wolverhampton 1—2, Chelsea — Liverpool 0—0, West Bromwich Albion — Crystal Palace 1—1, Stoke City — Sheffield 2—2

1.	**MANCHESTER CITY**	33 65—36 47
2.	**Leeds United**	31 52—22 43
3.	**Derby County**	31 53—29 42
4.	**Liverpool**	32 44—27 40
5.	**Tottenham**	32 47—32 38
6.	**Manchester United**	32 54—45 38
7.	**Wolverhampton**	32 53—45 38
8.	**Arsenal**	31 44—31 37
9.	**Sheffield United**	31 52—46 36
10.	**Chelsea**	29 39—29 34
11.	**Newcastle**	32 40—39 32
12.	**Stoke City**	30 33—38 28
13.	**Ipswich**	32 30—43 28
14.	**West Ham**	31 34—33 27
15.	**Leicester**	31 32—37 27
16.	**Everton**	33 30—39 27
17.	**West Bromwich**	32 30—44 25
18.	**Coventry**	31 31—49 25
19.	**Crystal Palace**	31 31—50 23
20.	**Southampton**	31 41—68 22
21.	**Huddersfield**	32 23—46 20
22.	**Nottingham**	32 33—63 15

R. F. a GERMANIEI

Borussia Mönchengladbach — MSV Duisburg 3—0, Eintracht Braunschweig — F. C. Köln 0—1, Rot — Weiss Oberhausen — Hamburger SV 1—0, Hertha BSC — Eintracht Frankfurt 0—0, Fortuna Düsseldorf — Borussia Dortmund 4—1, VfL Bochum — VfB Stuttgart 1—1, Werder Bremen — F. C. Schalke 04 2—0, Arminia Bielefeld — Bayern München 0—1, Kaiserslautern — Hannover 96 2—0.

1.	**SCHALKE 04**	24 51—18 38
2.	**Bayern München**	24 63—22 37
3.	**Borussia M-gladbach**	24 59—27 33
4.	**F. C. Köln**	23 41—28 29
5.	**F. C. Kaiserslautern**	24 44—37 27
6.	**Eintracht Frankfurt**	24 49—45 27
7.	**Herta BSC**	24 29—34 26
8.	**Werder Bremen**	24 44—35 24
9.	**Hamburger SV**	24 39—37 24
10.	**VFB Stuttgart**	24 39—40 24
11.	**VfL Bochum**	24 42—49 24
12.	**Eintr. Braunschweig**	24 25—32 21
13.	**MSV Duisburg**	24 25—36 20
14.	**Fortuna Düsseldorf**	24 27—38 19
15.	**Rot-Weiss Oberhausen**	24 21—48 17
16.	**Hannover 96**	24 33—48 14
17.	**Arminia Bielefeld**	24 26—45 14
18.	**Borussia Dortmund**	23 23—61 12

R.D. GERMANĂ

Carl Zeiss Jena — Lokomotiv Leipzig 0—0, F. C. Karl Marx-Stadt — Dynamo Dresda 1—5, Wismut Aue — F. C. Magdeburg 2—4, Stahl Riesa — Sachsenring Zwickau 0—0, Vorwärts Stralsund — Hansa Rostock 0—0, Union Berlin — Vorwärts Frankfurt pe Oder 0—1, Chemie Halle — Dynamo 3—8.

1.	**F. C. MAGDEBURG**	19 39—21 26
2.	**Dynamo Berlin**	19 31—16 25
3.	**F.C. Karl Zeiss Jena**	19 26—20 23
4.	**Dynamo Dresda**	19 41—23 22
5.	**Hansa Rostock**	19 24—16 20
6.	**Vorwärts Frankfurt/Od.**	19 23—26 20
7.	**Wismut Aue**	19 25—30 19
8.	**Chemie Halle**	19 28—36 19
9.	**Sachsenring Zwickau**	19 18—16 18
10.	**Lok. Leipzig**	19 17—22 17
11.	**Union**	19 14—21 15
12.	**Stahl Riesa**	19 18—28 15
13.	**Vorwärts Stralsund**	19 10—17 14
14.	**Karl Marx-Stadt**	19 21—34 13

Redacția și administrația: str. Vasile Conta nr. 16, București. Tiparul: I. P. Informația, str. Brezoianu nr. 23—25, București.

PROLETARI DIN TOATE ȚĂRILE, UNIȚI-VĂ!

FOTBAL

REVISTĂ SĂPTĂMÎNALĂ
ANUL VII
304
MIERCURI
22 MARTIE 1972
12 PAGINI
2 LEI

BRAȘOV

GOLUL VICTORIEI,

ÎN CEL MAI FRUMOS MECI AL ETAPEI

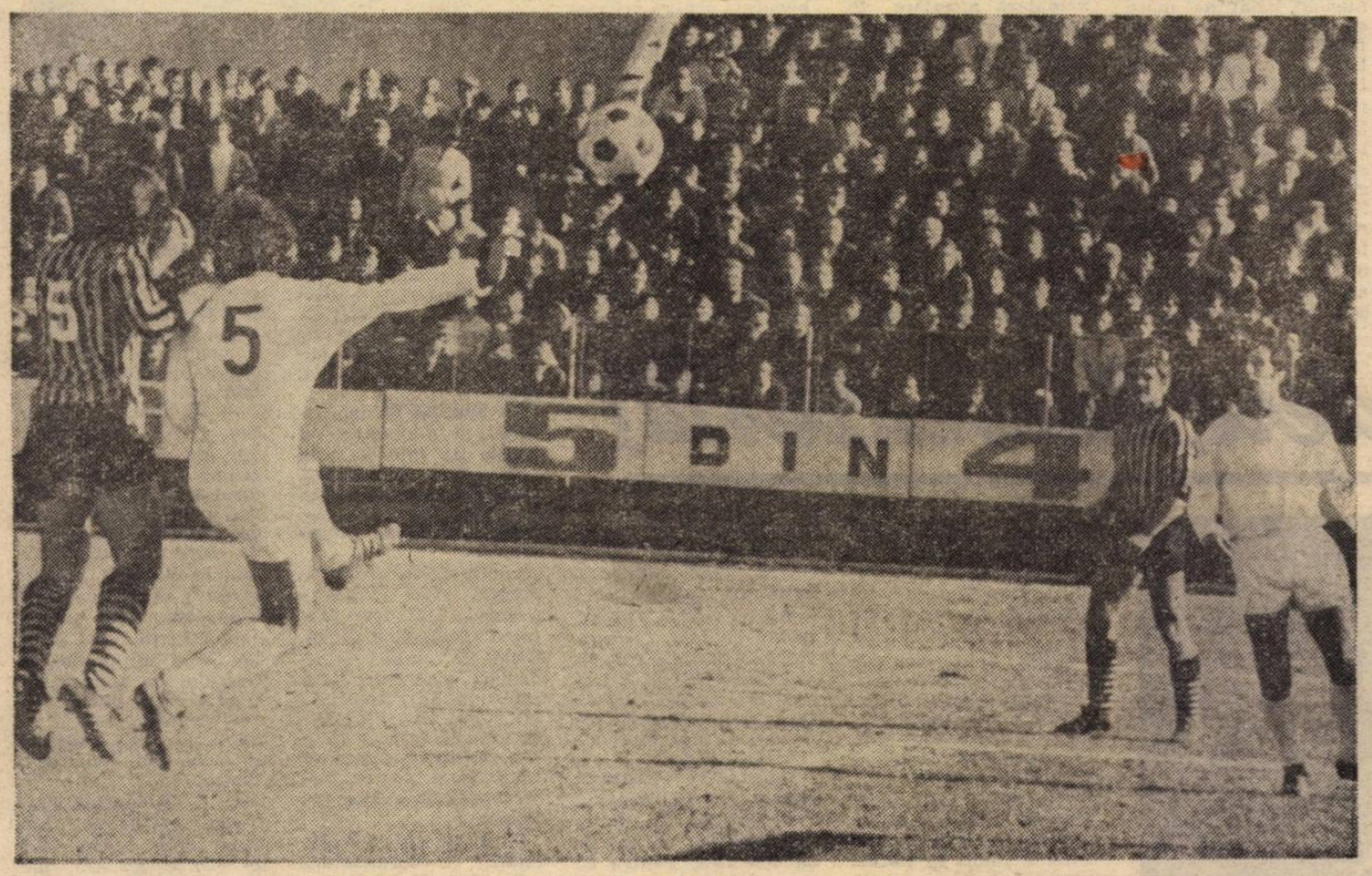

MINUTUL 71 : Györfi a centrat de pe partea stîngă, înalt, în careu, de unde Pescaru (în duel aerian cu G. Sandu) a reluat, cu capul, spre poartă...

... Balanul a pornit ca un bolid, făcînd inutil plonjonul portarului Constantinescu

Fotografii de Paul ROMOȘAN

SE APROPIE MECIUL CU FRANȚA!
CUM AU JUCAT SELECȚIONABILII ÎN ETAPA A 17-a

DUPĂ JOCURILE DE DUMINICĂ, F.C. ARGEȘ SE DOVEDEȘTE CEL MAI REDUTABIL CONCURENT AL U.T.A.-ei ÎN LUPTA PENTRU CÎȘTIGAREA TITLULUI!

RETURUL DIVIZIEI B A DEBUTAT CU MECIURI ECHILIBRATE

La rubrica INTERVIUL SĂPTĂMÎNII :
LA DESPĂRȚIREA DE GAZON, NUNWEILLER ÎI FACE CONFESIUNI

CORESPONDENȚE SPECIALE PENTRU REVISTA „FOTBAL"

Paris: ZILE FEBRILE PENTRU BOULOGNE, ÎNAINTEA PARTIDELOR ROMÂNIA–FRANȚA

Budapesta: ILLOVSZKY CAUTĂ CEI MAI ÎN FORMĂ SELECȚIONABILI

SONDAJ DE OPINII
Antrenorii de Divizia A fac aprecieri asupra comportării echipelor lor în primele meciuri ale sezonului

INTERVIUL SĂPTĂMÎNII

• TATA MĂ BĂTEA CU O BUCATĂ DE TABLĂ CÎND FUGEAM SĂ JOC FOTBAL • MI-AR FI PLĂCUT SĂ FIU CENTRU ÎNAINTAȘ • AM DEBUTAT CU O ÎNFRÎNGERE ÎN FAȚA UNGARIEI. SPER CĂ RADU MĂ VA REVANȘA • PENTRU A-MI SALVA UNEORI ECHIPA DE UN GOL, RISCAM, UITÎND ÎN CLIPA ACEEA DE MINE, DE FAMILIE, DE TOT. URMAREA? AM O FAȚĂ DE BOXER, PRINSĂ ÎN 7 COPCI... • 6 TITLURI DE CAMPION, DE 3 ORI CÎȘTIGĂTOR AL CUPEI, TITLUL DE MAESTRU EMERIT AL SPORTULUI • DUPĂ 20 DE ANI DE FOTBAL, PLEC CU FRUNTEA SUS.

La revedere, Nunweiller III!

— Nelule, ai auzit vestea retragerii lui... Nunweiller III ?

— De la mine a plecat. Cînd am auzit-o însă pe stradă, în gura lumii, nu mi-a venit să cred că e adevărată...

— ? ! ?...

— Se mai întîmplă, uneori, să nu-ți vină să crezi că tu ești autorul propriilor tale fapte. Să renunți tu, nesilit de nimeni, într-o zi, într-un ceas, la pasiunea vieții tale ! ? ! A doua zi dimineață, cînd te trezești din somn, ai impresia că hotărîrea din ajun a fost un vis...

Dar n-a fost un vis. A doua zi, în fața la „Volga", am prins fără să vreau dialogul unor puști: **„Știi că s-a lăsat Nelu Nunweiller ? Nu mai joacă". „Nu se poate. Nu cred" !** — a răspuns unul dintre ei.

Îmi venea să mă duc la el să-l sărut și să-i spun că are dreptate, că nu e de crezut, că nu e adevărat că Nelu Nunweiller s-a lăsat, că nu poate fi adevărat.

Dar era.

Era, deși am numai 36 de ani, deși mai pot să joc cel puțin onorabil, deși aș mai juca 20 de ani, de dragul fotbalului, al mingii.

— Atîtea argumente PRO, unul mai puternic decît altul, pentru o hotărîre CONTRA !

— Există și un argument contra, care le bate pe toate celelalte. Ținuta frunții. Nu vreau să părăsesc fotbalul cu fruntea plecată. Mă retrag cît mai sînt tare. Învingător și nu înfrînt.

Făcînd puțin haz de necaz...

— ...Este, deci, totuși, un necaz ?

— Despărțirile de cineva sau ceva foarte drag sînt întotdeauna un necaz ; chiar și atunci cînd ți le impui tu.

...Glumind, deci, puțin, aș spune că abia acum îl ascult pe tata. După 25 de ani. În privința fotbalului, numai în privința lui, nu l-am ascultat.

— N-a vrut să joci fotbal ?

— Nici n-a vrut să audă de el. Copil fiind, am mîncat niște bătăi teribile din cauza fotbalului...

— Iată deci, că de la final am ajuns la debut...

— Cel neoficial, bineînțeles. Eram copil cînd Constantin (de la Steaua), băiat mai mare ca noi, ne-a luat de mînă, pe mine și pe Lică, și ne-a dus la Unirea Tricolor. La pitici. Dimineața la școală, după-amiaza la fotbal. Făceam cîteva piese la strung și o zbughiam la teren. Trebuie să spun că pentru a mai aduce și noi un ban în casă — eram guri multe și leafa tatii nu ajungea — după-amiezele făceam strungărie. Mingea însă ne vrăjise. Fugeam în fiecare zi la fotbal. Pînă cînd a aflat tata. Cînd a aflat, s-a făcut foc. Și aproape orice fugă se încheia cu o bătaie cu o bucată lungă de tablă. Intra și bătaia în scorul meciurilor ! Pentru că de atunci meciurile nu le-am mai lăsat.

— Ce a urmat acestui debut într-adevăr de neuitat ?

— Au urmat 20 de ani la Dinamo. În 1952, am intrat la pitici, apoi la juniori, apoi la echipa mare.

— Contribuind decisiv la formarea ta — prin ambiția-ți proverbială, detectabilă, se vede, și la copilul Nelu Nunweiller, nu numai la jucătorul pe care l-am cunoscut mai tîrziu, ca și printr-o exemplară angajare în muncă, în pregătire — te-aș întreba, totuși, pe cine consideri ca fiind părintele tău în fotbal ?

A cui creație ești, Nelu Nunweiller ?

— În primul rînd, a lui Petre Steinbach. El m-a învățat alfabetul fotbalului. El m-a format. El a crezut primul în steaua mea.

— Ce ți-a rămas, pînă azi, din învățămintele antrenorului Steinbach ?

— „Joacă simplu, Nelule ! Direct, rapid. Și neapărat cu capul sus. Să ai în față cîmpul de joc, să-ți vezi coechipierii și adversarii".

După maestrul Steinbach a venit Angelo Niculescu. El m-a promovat în prima echipă a lui Dinamo. Fost mijlocaș, nea Angelo mi-a precizat jocul și sarcinile pe acest post, contribuind mult la consacrarea mea ca mijlocaș.

— Un post pe care l-ai părăsit în ultimii ani, jucînd fundaș central clasic, apoi libero, apoi — am aflat — chiar inter și extremă (!) în Turcia, pentru ca la reîntoarcerea la Dinamo să joci iar libero. Aceste reprofilări exprimă insatisfacția încercată după prima opțiune ? Ți-ai fi dorit să joci pe alt post, Nelule?

— Am visat să joc centru înaintaș. Pentru că eram mort după gol. Golul îți aduce în fotbal marea bucurie. E adevărat că această bucurie mi-am oferit-o singur, din cînd în cînd, părăsind, pe riscul meu, apărarea, unde am evoluat o mare parte din carieră.

— Ce model ai avut ca apărător ?

— Apolzan. Am vrut să-l imit, dar nu am reușit niciodată. Era mult mai rapid ca mine. Am căutat atunci să mă exprim cu posibilitățile mele. Atacurile prin alunecare, riscante pentru cel care le face, ca și angajamentele corp la corp, care nu prea îți fac plăcere, mai ales cînd ai un adversar „rău" (de toate acestea Apolzan nu avea nevoie, pentru că era foarte iute și ajungea de cele mai multe ori primul la minge) au devenit mijloacele mele obișnuite de exprimare.

Rezultatul ? Azi am o față de boxer. Prinsă în șapte copci... Pentru a-mi salva uneori echipa de la gol, riscam mult. Puneam, cum spunem noi, fotbaliștii, „capul la contră" ; altfel zis, capul în fața șutului, a bocancului. Curaj ? Nu știu. În acele clipe uitam de mine, de familie, de tot. Vedeam doar amenințarea.

— Constantin îmi spunea cîndva, mai exact după finala de cupă cîștigată de Dinamo în fața Rapidului, în anul 1968, următoarele : „Dacă m-am bucurat pentru cineva după meciul de ieri, Dinamo — Rapid 3—1, m-am bucurat pentru Nelu. Nimeni nu-și poate închipui prin ce a trecut ieri băiatul ăsta. Cred că din 100 de fotbaliști, 99 n-ar fi intrat în teren. Finală de cupă ! Șase luni de zile fără un joc în picioare! Libero — apărătorul cardinal al echipei ! Mănîncă echipa bătaie, cine-i primul vinovat?

Soția, primul suporter și cel mai drag.

Triumful binemeritat de cel care a fost și va rămîne în istoria fotbalului nostru **„Nunweiller cel mare".** În imagine, căpitanul dinamoviștilor este purtat **pe sus** de numeroșii săi simpatizanți, după cîștigarea Cupei României, în anul 1968

aur", decernată celui mai bun jucător al anului ; am cîștigat de trei ori Cupa României, am fost printre primii fotbaliști români distinși cu titlul de maestru emerit al sportului, am jucat de 40 de ori în echipa națională. Un bilanț bun, cred.

— Trecînd de la... istorie, la amănunte nu lipsite de interes din cariera ta fotbalistică, te-aș întreba care ți-au fost adversarii cei mai puternici, mai incomozi ?

— În țară, Alexandrescu, Ion Ionescu, Voinea. Toți trei protejau excelent balonul. Ozon îmi punea întotdeauna problema nepreväzutului. Niciodată nu știam ce gîndește, ce vrea să facă cu mingea, totul sau aproape totul fiind la el element-surpriză. Așa ca Dobrin azi.

— Cum privești jucătorii coordonatori, cum privești realizatorii ?

— Pe primii îi admir. Ei fac tot jocul și spectacolul. În schimb, realizatorii îți aduc victoria. Deși eu îl apreciez mai mult pe Beckenbauer, jucător care are toate darurile pe care și le poate visa un fotbalist, între el și Müller, la alegere, l-aș lua pe Müller. Pentru că antrenorul, clubul, echipa, toți au nevoie azi în primul rînd de victorie. Și victoria ți-o dă Müller...

— Ai avut regrete în viața de fotbalist, Nelule ?

— Unul singur. Acela că pe vremea mea se jucau doar două-trei meciuri internaționale pe an. Acum se joacă 10—15. Cu frecvența de de azi aș fi adunat și eu vreo 50—60 de partide. Așa, de la debutul meu, cu Ungaria, la București, în 1958, număr doar 40 de meciuri

— Ai debutat împotriva echipei Ungariei ?

— Da. 1—2 într-un joc pe care-l puteam cîștiga. Sper însă că Radu mă va revanșa. Naționala noastră de azi poate să obțină un succes în fața vechilor noștri rivali, care nu mai sînt astăzi atît de puternici ca pe vremea lui Puskaș, Hidegkuti, Boszik și compania. Pregătindu-se cu multă seriozitate și judecînd bine meciul de la Budapesta, această națională a tinereții pe care o avem azi poate să scrie o pagină de mult așteptată în fotbalul nostru.

— În fine, de Dinamo, Nelule, ce zici ? Ani de zile ai fost la echipă nu numai jucătorul-fanion, tipul cel mai reprezentativ, ci și așa-numita (metaforic de către specialiștii jocului în apărare) „cloșcă cu pui". În jurul tău se stringeau toți, tu îi conduceai în luptă, rolul tău fiind nu numai al liderului de acțiune, ci și al celui moral.

— Dinamo este de mulți ani un prim-plan al fotbalului românesc. Pentru a răspunde, însă, la pretențiile justificat mari pe care toată lumea le are față de echipa noastră, jucătorii trebuie să se angajeze mai mult — mereu mai mult — în pregătire, în muncă. „Firma mare" se respectă cu multă trudă — ăsta-i adevărul pe care nu l-au descoperit încă sau îl ignoră, unii dintre băieții noștri. Deocamdată, ca în fiecare an, Dinamo luptă și anul acesta pentru titlu și pentru cupă.

— Iar tu ce vei face, Nelule ?

— Mai dau două examene și termin I.E.F.S.-ul, sînt deja antrenor și sper să mi se creeze posibilitatea perfecționării mele la binecunoscuta școală de la Köln. Ce-aș mai putea să spun ? Voi rămîne toată viața credincios fotbalului. Pînă în cea din urmă zi.

— Un ultim cuvînt de despărțire ?

— Nelu Nunweiller III vă mulțumește tuturor, stimați iubitori ai fotbalului, pentru tot ce i-ați dat, vreme de 20 de ani, din inima voastră mare. La revedere !

— La revedere, Nunweiller III ! Și mult succes în cariera de antrenor !

Marius POPESCU
Foto : S. BAKCSY

CINE APĂRĂ ONOAREA FOTBALULUI BUCUREȘTEAN?

Nu ne amintim ca vreodată, în istoria soccerului, românesc, „marele duel" Capitală — Provincie, pentru supremație, să fi fost atît de inegal ca astăzi, ca echipele provinciale să fi deținut într-o proporție atît de mare pozițiile fruntașe în clasament.

Un pasionat al fotbalului acredita duminică, după meciul de pe stadionul Republicii, cutremurătoarea idee cum că, n-ar fi exclus ca în finalul campionatului, Bucureștiul să fie pus în postură de a nu avea nici o reprezentantă în viitoarea ediție a cupelor europene! Argumentul acestuia pleca de la forma capricioasă a jucătorilor, de la recentele și spectaculoasele K. O.-uri din Cupa României, de la precedentele etape de campionat. Este, firește, una din variantele posibile, din multe altele, destul de amară, dacă stăm să ne gîndim, pentru Steaua, Dinamo sau Rapid, teamuri care dau grosul selecționabililor pentru echipa națională.

Oricum însă se va termina acest încleștat maraton al primăverii, de pe acum Provincia merită stimată și aplaudată la scenă deschisă pentru îndrăzneala ei sportivă de a răsturna o ierarhizarea devenită aproape clasică a campionatului, de a schimba decorul obișnuiților ani ai primei scene a fotbalului nostru. „Nemulțumirea" aceasta provincială, dacă ne este permis s-o numim așa, reprezintă, în fond, marele punct de atracție al actualului sezon fotbalistic. Fenomenul nu este singular, el se face prezent și în campionatul național al Austriei, unde lupta pentru supremație o dau tot echipele din afara granițelor Vienei. O singură formație, din cele patru vieneze monopolizatoare de titluri, se luptă acum, din răsputeri să mențină neîntreruptă tradiția capitalei austriece.

La noi, cine se oferă să apere onoarea fotbalului bucureștean?

Dar să revenim la etapa consumată, etapă care a coincis cu inaugurarea oficială a jocurilor de campionat la lumina reflectoarelor, cu un timp în care soarele a fost atît de darnic cu jucătorii și spectatorii. Indiscutabil că jocurile acestea au avut o mai mare notă de spectaculozitate în conținut, detașîndu-se în mod evident din acest punct de vedere meciurile de la Brașov și cele două din București. Învingătorii și învinșii au luptat de la egal la egal, au realizat în bună măsură ceea ce numim spectacol sportiv, angajament fotbalistic, ritm de joc, finalizare.

Două apariții se cade a fi, însă, relevate, deși rezultatele lor sînt cu totul opuse. Prima se referă la isprava argeșenilor, marii beneficiari ai etapei, care după un eșec total în fața unei divizionare B, în Cupa României, s-au regăsit în compania rapidiștilor, executîndu-i sec, sau mai bine-zis, dîndu-le acestora o lecție de cum se poate cîștiga un meci în care raportul de șuturi la poartă sau spre poartă și cel al loviturilor de colț îți este total defavorabil. Victoria piteștenilor, chiar dacă trebuie atribuită în mod special lui Stan, Vlad, Olteanu, Marian Popescu, Dobrin, Frățilă sau Roșu, ne-a descoperit marile disponibilități ale unei formații ce își croiește o anumită personalitate, în rîndul echipelor noastre divizionare spre cinstea și lauda cîrmaciului ei, tînărul antrenor Florian Halagian. Nu încercăm să căutăm misterele acelei miercuri nefaste din viața lui F. C. Argeș (eliminarea din Cupă) pentru că de multe ori concluziile ce ni se oferă sînt bizare și de neînțeles la un moment dat. Important este, acum, că piteștenii au luat lucrurile în serios. au relansat lupta pentru titlu devenind „inamicul nr. 1" al arădenilor. Lidera are motive să fie neliniștită cînd zestrea i s-a redus numai la un singur punct și mai ales cînd știe că meciul direct cu următoarea sa va avea loc la Pitești la data de 20 aprilie. Pînă atunci să dăm prioritate dialogului la distanță.

A doua apariție demnă de consemnat este cea referitoare la echipa Dinamo care, împreună cu Steagul roșu, au furnizat una din cele mai atractive partide. Înțepată de critici după egalul de acasă cu C.F.R. Cluj, formația din Șos. Ștefan cel Mare a dorit cu ardoare victoria, dovadă că a și condus acolo unde e foarte greu să-l bați pe Adamache. Bucureștenii, în final, n-au putut însă cîștiga măcar un punct, pe care l-ar fi meritat cu prisosință. În schimb ne-au lăsat impresia că nimeni nu mai este tentat să facă lucruri superficiale în teren, să devină ridicol prin acea neseriozitate de multe ori aspru și pe drept condamnată public.

Un alt element distinctiv oferit de etapă este și spectaculosul egal al ploieștenilor la Oradea. Se pare că remiza de aur a lui Oană nu mai lasă Crișului nici o speranță în dramatica și disperata sa luptă de a mai rămîne încă un an în „înalta societate". Drumul, de altfel, era inevitabil din moment ce acest club de tradiție a fost ros și bîntuit de atîtea furtuni interne.

În rest, ce am mai putea spune? Că a fost o duminică a portarilor, unul primind maximum de punctaj (Stan 10) iar nouă dintre ei au luat nota 8, că arbitrajele au fost, în general, bune, că în partida de la Iași au fost dictate o eliminare, patru avertismente, iar în cea de la Bacău un jucător a văzut cartonașul galben. În sfîrșit, această duminică l-a pus în încurcătură pe antrenorul echipei naționale Angelo Niculescu care și-a văzut o serie de selecționabili accidentați (Sătmăreanu II, Boc, Anca).

Considerînd această etapă cu semne mult mai încurajatoare decît cea precedentă, mai ales în ceea ce privește partea superioară a clasamentului, să așteptăm verdictele jocurilor viitoare din care nu ne-ar displace mult gustatele surprize.

Stelian TRANDAFIRESCU

COMENTARIUL ETAPEI

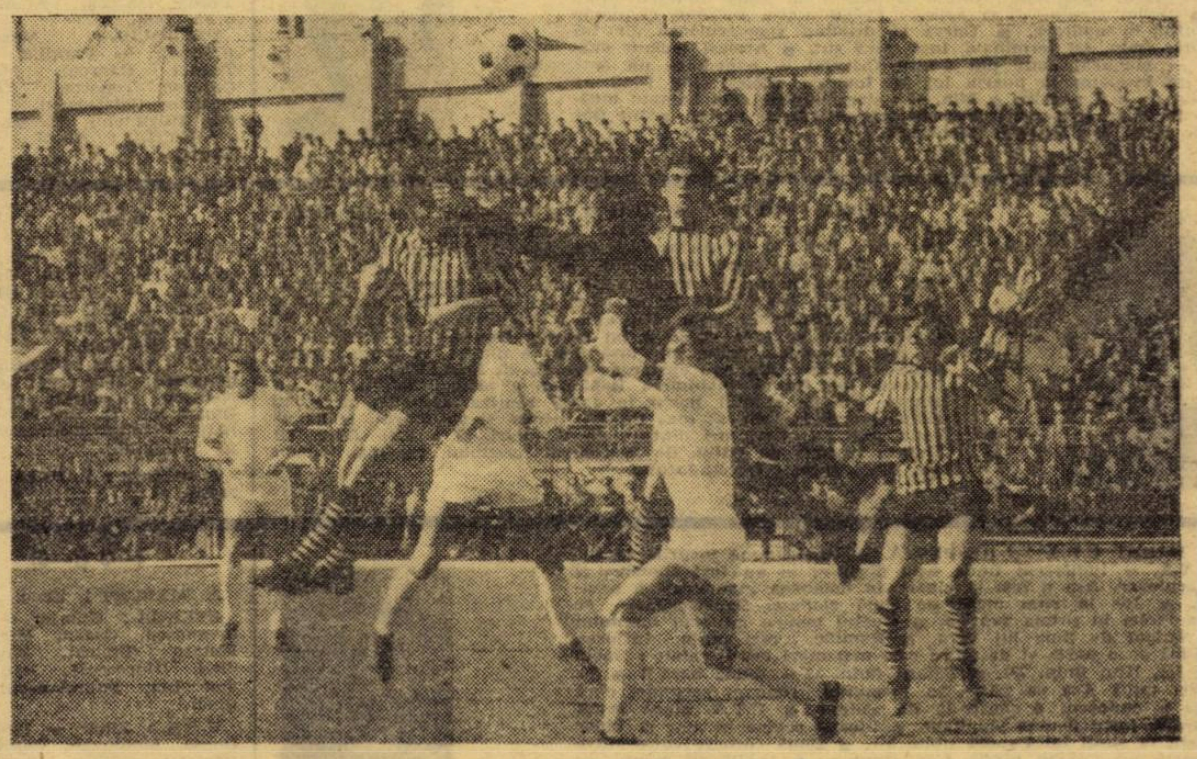

BRAȘOV. — Fază spectaculoasă la poarta echipei Dinamo. Portarul Constantinescu boxează balonul la care Pescaru și Olteanu au sărit mai bine decît apărătorii dinamoviști.

EUGEN BARBU — Carnet

SCRUTÎND CLASAMENTUL

Returul campionatului a început pașnic, dacă excludem unele cartonașe galbene scoase la iveală, ici și colo și eliminarea lui Stoica, omul care a înțeles să se ilustreze (după un gol cît două puncte în clasament de mare) cu un gest costisitor. Meciurile au avut un aer familial. Vineri, la lumina reflectoarelor, era o dragoste și o îmbiere la balon de ziceai că se joacă **panțarola**, nu partida aceea numită de optimiști **derbyul** etapei. A cîștigat **Steaua** dintr-un șut bine tras al lui Vigu. U.T.A. era dosădită, se gîndea la orașul Londra și la frumoasele stadioane engleze, așa că punctele puse în joc nu mai contau. Militarii mai săraci la zestre și-au spus că la München ca la München, dar și la București nu strică să cîștigi, așa că au reușit să ocupe duminică seara locul 6, nu strălucit, dar bunicel. **Rapidulețul**, ei **Rapidulețul** a fost bătut acasă cu 2—0 cu toată prezența lui Răducanu în poartă. Acesta, după ce s-a fotografiat la **Flacăra** cu două baloane, după ce a auzit reflecția din Gara de Nord a lui Angelo Niculescu care suna ca o desmoștenire de fiu, a luat un gol cam aiurea la Arad și două la București, după care a fost urgent convocat la lot! E un mister de nepătruns aici. Adamache apără foarte bine, Ghiță nu mai spun, dar spuma o ia portarul Rapidului. De ce o ia? Pentru că, zic gazetarii pleornișînd: Răducanu este ca apa de leac pentru lot. Îi face pe ceilalți să rîdă, le menține buna dispoziție, este necesar... Păi dacă e vorba de cineva necesar pentru menținerea moralului lotului, de ce nu e adus Iosefiny sau vreun clovn? Cel puțin oamenii ăștia sînt profesioniști în materie de bună dispoziție. Nouă, la Budapesta, ne trebuie cel mai in formă portar, nu un scamator! Și duminică Răducanu nu s-a lăsat de numere...

Dar să ne întoarcem la etapă și la clasament, lucrul cel mai important la ora de față. Se observă o încăpățînare puternică a piteștenilor care au înțeles să piardă meciul de Cupă pentru a fi proaspeți în campionat, și au fost. Rezultatul de pe Republicii e mai mult decît concludent... O bună impresie face **C.F.R. Cluj**, echipă pusă pe salvare. Ea, cum se știe, a ciupit un punct de la **Dinamo**, în Capitală și a învins **Universitatea Craiova** cu 1—0, acasă. O mai despart patru puncte de **Petrolul**, formație ce începe să candideze pentru B în mod inexplicabil, încă din toamnă. Un caz curios ar fi cel al lui **Dinamo**. După un meci slab pe Ștefan cel Mare, iată că și la Brașov și-a lăsat două puncte și a ajuns chiar la mijlocul clasamentului. Mă gîndesc cu regret că la această echipă joacă atîția internaționali și ea este atît de mediocră! Nu e de vină oare conducerea care a înțeles să renunțe la intransigența lui Traian Ionescu, după ce acesta readusese pe foștii campioni printre actualii campioni? Să ne gîndim bine, bine de tot, pentru că **numele**, numai, nu fac două parale. În sfîrșit, după ce n-a strălucit, **Politehnica Iași** a cîștigat acasă cu **Farul**.

Dar să ne oprim aici și să privim clasamentul. Ce ne spune el? Ca și în alți ani, de mai încoace, șefia este disputată, cel puțin pînă acum de către echipele provinciale. Prima **bucureșteană** ocupă abia locul 6, ceea ce este nu surprinzător, cît trist. Aradul, Piteștiul, Bacăul, Brașovul, Clujul înaintea Capitalei! O justiție tîrzie, dar dreaptă ne aduce aminte de suferințele mai vechi ale formațiilor din granițele țării. Dacă socotim că și Tîrgul Mureș nu e departe de mansarda scării valorice, avem imaginea întristătoare a decadenței soccerului în București. Cauzele?

Ar fi mai multe. Cred că prima și cea mai importantă este lipsa de disciplină a jucătorilor tentați de mai multe plăceri, poate și o absență de autoritate la antrenori, poate și condiții climaterice mai vitrege. Naiba mai știe, oricum cei în cauză poate ar fi în stare să ne furnizeze o explicație...

P.S. La Galați: 16.000 de spectatori ca să vadă rezultatele muncii lui Teașcă. Oricum, pînă acum, faimosul **gură mare** are cu ce se lăuda. **Metalul București** abia eliminase două formații de mare calibru, ca și **F. C. Galați**, de altfel. Sîntem curioși cum va fi cînd formația cea mai interesantă de-acum din B va intra în luptă directă pentru titlu, deși condițiile de pornire au fost mai mult decît precare.

Proverbe: Omul sfințește locul...

Farmecul partidelor de fotbal în nocturnă ne-a fost, o dată în plus, relevat de acest Steaua — U.T.A., cu care s-a făcut **inaugurarea oficială, în campionat, a instalației de reflectoare de pe stadionul „23 August"** și la care au asistat (în zi de lucru!) peste 30 000 de spectatori. S-a confirmat astfel **adeziunea publicului** la partidele programate în nocturnă, mult mai comod de abordat pentru spectator decît cele programate la ore cînd abia pleacă de la serviciu sau care-l obligă să sacrifice masa de acasă în favoarea unui sandviș.

Dacă acest bun început îl datorăm în primul rînd acordului de interese dintre cele două echipe (cărora le convenea nocturna, ca pregătire pentru Londra și München) **sperăm că în viitorul apropiat nu va trebui să așteptăm, pentru a vedea meciuri de campionat la lumina reflectoarelor, asemenea coincidențe.** Mai ales că, în scurt timp, va interveni ca argument „pro nocturna" și răcoarea plăcută a serii...

Cît despre prea mult discutatul dezavantaj de care s-ar plînge echipele neobișnuite cu lumina artificială, **excepționala realizare tehnică de la „23 August"** vorbește de la sine... Nu ne rămîne, deci, decît să aplaudăm **încadrarea, acum plenară, a primei noastre scene fotbalistice printre marile stadioane ale Europei** și să așteptăm fermitatea federației într-o acțiune (necesară) de valorificare a unei investiții de loc minoră...

Organele de ordine au procedat rapid și eficace și, iată, o știre apărută la sfîrșitul săptămînii trecute în **„Sportul"** ne anunță judecarea, conform procedurii de urgență, și condamnarea la închisoare a doi indivizi (Ion Dulamă și Radu Nicolae, ambii din Ploiești) care — în timpul meciului cu Steagul roșu — s-au dedat la acte huliganice. Iar ieri, la redacție ne-a sosit o scrisoare de la un suporter al Petrolului (unul veritabil, nu ca cei doi!...) tovarășul Toma Stoian care, comentînd faptul, concluzionează: **„Mai bine să facă ei închisoare, decît să ne suspende nouă terenul..."**

Sau, altfel spus: **„Decît să plîngă mama..."**

Televiziunea e obstacolul principal în calea tribunelor pline? Greu de acreditat această idee, mai ales după meciul de duminică, de la Brașov, unde — în ciuda transmiterii meciului cu Dinamo — a fost înregistrat **un record de spectatori!** Sub tribune, conducătorii echipei locale își frecau mulțumiți mîinile: **la rețeta peste așteptări realizată, se adaugă și sumele primite de la Televiziune.** Pe de altă parte, comentatorul de ieri al „Sportului" remarcă și marele număr de spectatori — record al campionatului — de la celelalte meciuri ale etapei. Și atunci...

ÎN 7 ZILE

• APLAUDĂM „NOCTURNA" • „DECÎT SĂ PLÎNGĂ MAMA..." • AVEM ȘI NOI... TROFEUL NOSTRU! • DE LA LOCUL 7 ÎN JOS • TELEVIZIUNEA ÎN ALTA IPOSTAZĂ • U.E.F.A. ÎN CĂUTAREA SPIRITULUI OFENSIV

Balonul de aur al lui France-Football are de-acum înainte un original sinonim în **„Stiloul de aur"** instituit de revista **„Săptămîna"** pentru... ziariștii sportivi, supuși lunar notației jucătorilor de fotbal, ca o replică la notele pe care noi le acordăm acestora.

Primim cu seninătate mănușa ce ni se aruncă și — mai ales — mulțumim pentru excelenta replică ce ni se oferă la fraza invariabil utilizată, la adresa ziariștilor, de către jucătorii nemulțumiți: **„A dat el vreodată cu piciorul în minge?..."**

Cît despre stilou, anunțăm „Săptămîna" că nu interesează pe nimeni. Toți ziariștii sportivi scriu cu pastă...

Anul acesta ne aflăm în fața unei situații rar întîlnite: **Cupa României a devenit o treabă a echipelor divizionare A de la locul 7 în jos!!** Priviți clasamentul: U.T.A., F. C. Argeș, S. C. Bacău, Steagul roșu, Universitatea Cluj, Steaua, clasate în această ordine pe primele șase locuri ale Diviziei A sînt, la această oră, TOATE, eliminate din Cupă!

Simplă întîmplare? Reflectare (neplăcută) a stării de spirit — de mai mult timp constatată, din păcate — după care cele mai multe din echipele de Divizia A subapreciază Cupa? Sau urmare a faptului că un **loc în Cupa U.E.F.A. surîde** mai mult decît **unul în Cupa Cupelor?** I...

Limita de 1—0 sau 2—1 începe să se înscăuneze în campionatele naționale din întreaga Europă. **Fotbalul de pe continentul nostru pierde alarmant în eficacitate** — și deci în spectaculozitate, apreciază Comitetul Executiv al U.E.F.A. în Buletinul său nr. 24, pe care l-am primit zilele trecute — ceea ce impune luarea unor măsuri urgente. În acest sens, **s-a cerut** Comisiei tehnice a forului european să propună **un nou sistem de punctaj**, care să încurajeze jocul ofensiv.

În acest spirit, n-ar fi util ca F.R.F. să comunice U.E.F.A.-ei concluziile sale legate de experimentul nostru de acum cîțiva ani, cu campionatul de tineret? Dacă nu de alta, măcar ca să se știe că și pe noi ne-a dus mintea la așa ceva...

Radu URZICEANU

RADIOGRAFIA ETAPEI A 17-A

• REZULTAT • ECHIPE • ARBITRU • NOTE • | • COMENTARIUL MECIULUI • CEL MAI BUN DIN „22" • | • TINERET-REZERVE •

C.F.R. Cluj — „U" Craiova 1—0 (0—0)

A MARCAT : Petrescu (min. 67).

STADION Municipal; teren foarte bun ; timp excelent ; spectatori aproximativ 10 000.

C.F.R. CLUJ : Gadgea 8 — Lupu 7, Dragomir 7, Penzeş 8, Roman 7 — M. Bretan 7, Cojocaru 8 — S. Bretan 7, Vişan 7, O. Ionescu 8 (min. 85 Ţegean), Petrescu 9.

UNIVERSITATEA CRAIOVA : Papuc 8 — Niculescu 6, Deselnicu 7, Sameş 7, Ciocirlan 6 — Strîmbeanu 8, Donose 7 — Tărălungă 6, Pîrvu 5 (min. 63 Mincioagă 6), Oblemenco 6, Marcu 7.

ARBITRU : **P. Sotir** (Bucureşti), **nota 9.**

PETRESCU

VICTORIE MERITATĂ ŞI PREŢIOASĂ. ● În primele 45 de minute ale întîlnirii jocul abundă în inexactităţi tehnice, confuzii tactice şi ratări. ● Gazdele par ceva mai hotărîte în atac, iar craiovenii, fără să se aglomereze în apărare, se descurcă, relativ, fără dificultate, în propria jumătate de teren. ● În min. 12, cea mai mare ocazie de gol a reprizei : S. Bretan singur cu Papuc trage de la 7 m peste poartă. ● În min. 30 Marcu face o cursă de 40 de metri, îl driblează şi pe Gadgea, dar se înşeală apoi încercînd să înscrie dintr-un unghi, practic, imposibil. ● Partea a doua a meciului este mai animată ; situaţiile de gol sînt mai frecvente şi mai clare. ● Oblemenco trage excepţional din afara careului, obligîndu-l pe Gadgea, în min. 58, să respingă greu în corner. ● În min. 67, Petrescu, cel mai bun jucător de pe teren, finalizează una din numeroasele ocazii care ar fi putut asigura C.F.R.-ului o victorie mai comodă. ● Final pasionant, marcînd dezlănţuirea ofensivă a gazdelor, pe fondul unei surprinzătoare resemnări craiovene.

1—0 (0—0)

A MARCAT : Soo.

C.F.R. CLUJ : Pop — Szöke (Codreanu), Karancsi, Băltan, Şerban — Moldovan, Mihaly — P. Gheorghe, Soo, Mihai, Donici (Văcaru).

UNIVERSITATEA CRAIOVA : Oprea (Pilcă) — Berneanu, Mincă, Bîtlan, Negrilă — Păunescu, Tacoi — Martinovici, Niţă (eliminat din joc min. 77), Neagu, Ustabacief (Dinu).

ARBITRU : **Vasile Catană** (Carei).

ST. ROŞU — DINAMO 2—1 (0—0)

AU MARCAT : Győrfi (min. 58), Pescaru (min. 71), Dumitriu II (min. 51).

STADIONUL Tineretului; timp frumos, teren bun; spectatori circa 15.000.

STEAGUL ROŞU : Adamache 8 — Ivăncescu 6, Jenei 7, Olteanu 8, Rusu 7 — Pescaru 8, Cadar 7 (min. 57 Balint 7) — Zotincă 7, Ghergheli 7, Pavlovici 7 (min. 57 Necula 7), Győrfi 8.

DINAMO : Constantinescu 8 — Cheran 6, Dinu 9, Sătmăreanu II 7 (min. 31 Dobrău 7), Deleanu 7 — G. Sandu 7, Radu Nunweiller 8 — Lucescu 7, Sălceanu 7, Dumitriu II 7 (min. 72 Doru Popescu 6), Dumitrescu 8.

ARBITRU : **C. Niţescu** (Sibiu), **nota 9.**

UN MECI EGAL AR FI FOST MAI JUST ● Jocul începe în ritm de mare derby, cu angajament fizic total încă din primele minute, cu pronunţată tentă ofensivă de ambele părţi ● În min. 10, Dinu încearcă poarta cu un voleu splendid ● După un minut, Constantinescu apără un penalty executat de Ivăncescu ● Dinamo joacă mai bine, atacă mai cursiv şi în min. 33 are două ocazii de gol, dar Adamache salvează, o dată cu piciorul, de pe linia porţii, apoi deviind balonul în corner, prin plonjon ● După pauză, Dumitriu II înscrie, dar portarul braşovean putea para şutul, balonul sărindu-i din mîini ● Egalarea s-a produs după o fază pornită de la Pescaru şi încheiată de Győrfi printr-un şut magistral şi imparabil ● Trecut în atac, Pescaru aduce victoria echipei sale, înscrijnd cu capul, la o centrare de pe stînga. ● În final, bucureştenii forţează egalarea dar o ratează prin Doru Popescu ● Ambele echipe s-au prezentat mult mai bine decît în etapa inaugurală. ● Fată de aspectul jocului şi de ocaziile de gol, un rezultat de egalitate ar fi fost mai just.

DINU

1—1 (0—0)

AU MARCAT : Porumbiţă şi Răut.

STEAGUL ROŞU : Albu — Anghelini, Păltinişan, Drăgan, Marian — Mureşan (Porumbiţă), Gogea, Şerbănoiu — Papuc, Florescu, Drăgoi.

DINAMO : Mihalache — Caramihai, Gaşpar, Haidu, Răuţu — Lăbuş (Răut), V. Petre, Custof (Roşu) — Batacliu, Mustaţea, Moldovan.

ARBITRU : **I. Chiriţă** (Piteşti).

A.S.A. — JIUL 2—0 (1—0)

A MARCAT : Mureşan (min. 28 şi 80).

STADIONUL „23 August" ; teren neîngrijit ; timp splendid ; aproximativ 12 000 spectatori.

A.S.A. : Nagel 7 — Szöllösy 7, Bölöni 9, Ispir 9, Czako 9 — Nagy 6, Hajnal 7 — E. Lucaci 9, Mureşan 8, Fazekas 7, Varadi 7.

JIUL : Suciu 8 — Al. Georgescu 7, Georgevici 8, Stocker 6, Tonca 6 — Cotormani 6, Libardi 7 (min. 83 : M. Marian) — Făgaş 5 (min. 65 : Urmeş 7), Mulţescu 7, Stoian 6, Naidin 6.

ARBITRU : **C. Petrea** (Bucureşti), **nota 8**

LUCACI

A DECIS APĂRAREA MUREŞENILOR. ● A.S.A. începe viguros dar dacă apărarea ştie lecţia jocului la ofsaid, atacul n-are coerenţă, iar pasele mijlocaşilor ajung de cele mai multe ori la adversar ● O fază discutabilă în min. 11 : Mulţescu scapă talonat de Bölöni şi Ispir, este trîntit în careu, dar arbitrul face semn ca jocul să continue (?!). ● După cele patru etape de suspendare, Mureşan şi-a făcut o remarcabilă reintrare : a ştiut să speculeze (cu recunoscuta-i uşurinţă) două greşeli ale fundaşilor Jiului şi să înscrie de tot atîtea ori. ● Stoian, Făgaş, Mulţescu, cei trei muşchetari din Valea Jiului, nu s-au simţit duminică în largul lor. Doar ultimului i-au reuşit cîteva pase remarcabile. ● Spre sfîrşitul partidei, echipa din Petroşani devine mai agresivă, Stoian, Georgescu şi Mulţescu îşi arată „colţii", dar Bölöni sau Ispir sînt la post ● Victorie meritată care aduce pe A.S.A. în prima jumătate a clasamentului.

4—1 (1—1)

AU MARCAT : Şereanu, Suciu, Unchiaş, Onuţan, Al. Lucaci

A.S.A. : Nae — Szasz, Szekely, Unchiaş, Onuţan — Hamar (Man), Ruszi, Kiss — Osvath, Suciu (Catona), Al. Lucaci.

JIUL : Rusu — Anghelina, Căţuţ, Munteanu, Haiduc — Rabulea, Lucian, Biro — Ulecan, Şereanu, Iacob

ARBITRU : **T. Cîmpeanu** (Beclean).

CRIŞUL — PETROLUL 0—0

STADIONUL Crişul; timp excelent ; teren bun ; spectatori aproximativ 7 000.

CRIŞUL : Bologan 7 — P. Nicolae 7, Lucaci 7, Bulc 7, Catona II 8, — Cociş 6, Dărîban 5 (min. 46 Neşu 8) — Suciu 6 (min. 71 Sărac), Al. Naghi 6, Tamaş 6, Covalcic 8.

PETROLUL : M. Ionescu 8 — N. Ionescu 8, Bădin 8, Mierluţ 8, Ciupitu 8 — Grozea 6, Decu 8 — Dincuţă 6, Moldovan 7, Luhasz 7, Dobre 6.

ARBITRU : **M. Bică** (Bucureşti), **nota 9.**

CRIŞUL ATACĂ, OASPEŢII REZISTĂ. ● Început alert de meci, Crişul încercînd să valorifice bruma de energie care i-a mai rămas după cele 120 de minute din Cupă. ● Apărarea Petrolului (uneori cu 7—8 jucători bine organizaţi în faţa suprafeţei de pedeapsă) rezistă cu lucidităte. ● Loviturile libere executate de N. Ionescu (min. 10), Dincuţă (min. 13) şi Decu (min. 20) — singurele faze periculoase pentru portarul Bologan. ● Orădenii încep să se stingă, doar Suciu şutind la poarta lui Mihai Ionescu (min. 28) ● Debut similar după pauză : Crişul atacă, Petrolul răspunde organizat în apărare. ● Cursă şi dribling spectaculoase ale lui Covalcic (min. 48) terminate, însă, fără şut. ● Acelaşi jucător orădean — singurul activ din atacul Crişului — expediază un şut-centrare înşelător la poarta lui M. Ionescu, ploieşteanul fiind pe punctul de a fi păcălit. ● Min. 86 : singura dată cînd balonul întîlneşte bara vreunei porţi, aceasta întîmplîndu-se la cea a lui Bologan, expediat de către Moldovan.

MIERLUŢ

1—3 (0—0)

AU MARCAT : Ungur, Istrătescu, Oprişan (2).

CRIŞUL : Baciu — Botoş, Negrea Lemac, Ciorbă, Cocoş (Ungur), Torjoc (Cefan), Pocsai (Micloş), Agud, Jombrac, Moţ.

PETROLUL : Mărculescu (Căunei) — Pantilie, Tudor, Toader (Marcu), Mureşan, Cozarec, Ţaporea, Oprişan, Ghiţoiu (Istrătescu), Iordache (Bizinichi), Florea.

ARBITRU : **Aurel Crişan** (Arad).

RAPID — F.C. ARGEŞ 0—2 (0—1)

AU MARCAT : Frăţilă (min. 28) şi Roşu (min. 62).

STADION Republicii ; timp excelent ; teren foarte bun : spectatori 30 000.

RAPID : Răducanu 7 — Pop 6, Boc (min. 17 Muşat 8), Lupescu 7, Codrea 6 — Dinu 6, Dumitru 8 — Năsturescu 7, D. Ene 6 (min. 70 Marin Stelian), Neagu 6, Codreanu 5.

F.C. ARGEŞ : Stan 10 — Pigulea 8, Olteanu 8, Vlad 9, Ivan II 7 — Prepurgel 8, Marian Popescu 9 — Dobrescu 6, Frăţilă 9, Dobrin 8, Roşu 8.

ARBITRU : **M. Bădulescu** (Oradea), **nota 8.**

STAN

MAREA SURPRIZĂ A ETAPEI. ● Piteştenii care pierduseră în Cupă în faţa unei divizionare B, au venit la Bucureşti şi cu extremele Radu şi Jercan accidentate. Asa că Rapidul avea destule motive de liniştе (sau neliniştе ?). ● Rapidul, fără lucidităte în atac, va rata în toată repriza întîi prin Ene, Neagu şi Dumitru. ● F.C. Argeş care joacă foarte bine, are numai două ocazii. Una o rezolvă Răducanu (min. 17), alta o fructifică Frăţilă (min. 28) materializînd superba cursă a lui Marian Popescu. ● Neagu e la un pas de egalare (min. 45), însă Stan e uluitor. ● După pauză, giuleştenii caută din nou egalarea, dar fie că Stan, Vlad şi Olteanu parează tot, fie că înaintarea Rapidului e neinspirată. ● Cu un singur şut pe spaţiul porţii în toată repriza secundă, argeşenii ridică scorul în min. 62 (pas Frăţilă, tişnire şi şut Roşu). ● Răducanu iese de cîteva ori dincolo de 16 metri, şi o dată (min. 75) Dobrin ratează de puţin, de la centrul terenului, cel mai frumos gol din... cariera lui Răducanu.

0—0

RAPID : Roşca — Dumitrescu, M. Florin, Grigoraş, Ştefan — Dobre (Rotaru), Iordan — Gh. Ene (Nedeanu), Adam, Straţ (Apostol), Ioniţă (Catrina)

F.C. ARGEŞ : Vintilă — Moisescu, Chivescu, Cîrstea, Nedelcu (Zamfir) — Miuţu (Foamete), D. Ştefan — Din, Radu Nicolae, Georgescu, Popa (Peligrad).

A arbitrat : **I. PUIA** (Bucureşti).

STEAUA — U.T.A. 1—0 (0—0)

A MARCAT : Vigu (min. 81).

STADIONUL „23 AUGUST" ; teren foarte bun; timp rece ; circa 30 000 spectatori.

STEAUA : Coman 7 — Sătmăreanu 8, Smarandache 7, Hălmăgeanu 8, Cristache 7 — Naom 7 (min. 46 : Negrea 7), Vigu 9 — Pantea 7, Tătaru 7, Ştefănescu 7, Aelenei 7.

U.T.A. : Vidac 8 — Birău 7, Lereter 7, Pojoni 7, Popovici 8 — Domide 6, Petescu 6, — Sima 8, Broşovschi 7, Kun II 7, Both 6

ARBITRU : **N. Cursaru** (Ploieşti), **nota 9.**

UN DERBY CARE SE RESPECTĂ. ● Întotdeauna jocurile Steaua — U.T.A. — indiferent unde s-au disputat — au fost sportive şi spectaculoase. Aşa a fost şi vineri, în nocturna inaugurală a sezonului. ● Joc în ritm alert, de bună calitate. Superioritate de partea Stelei în prima repriză. ● Duelul pentru mijlocul terenului este cîştigat de linia lui Vigu. ● Domide, mai puţin inspirat. ● Ratări de o parte şi de alta ; cele mai mari ocazii ratate : Naom (min. 10), Kun (min. 23), şi Tătaru (min. 39 — dublă bară !) ● Va fi meci nul ? Aşa se părea la începutul reprizei secunde, cînd Steaua a cunoscut o perioadă de cădere. ● U.T.A. atacă acum mai legat, jocul devine palpitant. ● Steaua revine în atac şi Vidac salvează la şutul lui Pantea (min. 53). ● Două cornere consecutive la poarta lui Coman rămîn fără rezultat. ● Echilibrul jocului se rupe în min. 81 cînd o pasă ideală a lui Tătaru îl pune în poziţie de şut pe Vigu. Mingea porneşte ca din tun, sub bara porţii lui Vidac şi... 1—0. Meciul e jucat. ● Victorie meritată.

VIGU

1—0 (1—0)

A MARCAT : Savu.

STEAUA : Gabriel — Niţu, Iovănescu, Cazan, Micloş — Pîslaru (Stoica), Savu — Vlad (Udroiacă), Răducanu, Ion Ion, Sumulanschi (Anghel).

U.T.A. : Ziller — Drăucean, Bocşa, Moldovan, Calmore — Păcăţan, Cililan, (Tăcuteanu) — Tisa (Petrişor), Cosa, Tuşa, Pfeiffer.

ARBITRU : **M. Buzea** (Bucureşti).

POLITEHNICA — FARUL 3—1 (1—0)

AU MARCAT: Lupulescu (min. 5), Cuperman (min. 71 şi 81), respectiv Mareş (min. 84 din 11 m.).

STADION „23 August" ; timp frumos (vînt) ; teren bun : spectatori 10 000.

POLITEHNICA : Costaş 8 — Romilă I 7, Ianul 9, Stoicescu 8, Pal 8 — Marica 6 (min. 46 Romilă II 7), Simionaş 8 — Incze 7, Cuperman 9, Lupulescu 8, Dănilă 6

FARUL : Ştefănescu 8 — Stoica 4, Mareş 7, Bălosu 5 (min. 46 Antonescu), Nistor 7 — Tănase 7, Antonescu 8 (min. 46 Goleac) — Goleac 8 (min. 46 Kallo 6), Oprea 9 (min. 37 I. Constantinescu 6), Caraman 8, Turcu 7.

ARBITRU : **O. Anderco** (Satu Mare), **nota 8.**

CUPERMAN

CUPERMAN A REÎNTRAT PUNCTÎND DE DOUĂ ORI. ● Partidă disputată într-o ridicată stare de nervozitate. ● Joc de slabă factură tehnică, incilcit şi fragmentat din cauza întrărilor dure ale jucătorilor ambelor echipe. ● Oaspeţii preferă mingile lungi adresate lui Caraman şi sînt pe punctul de a marca chiar în min. 2. ● Lupulescu deviază din apropiere în gol mingea şutată de Cuperman. ● Dominare teritorială a constănţenilor care ratează egalarea (Oprea, Turcu şi Caraman). ● Forţa de şoc a cuplului Cuperman — Lupulescu este diminuată de jocul la ofsaid practicat de apărătorii Farului. ● După pauză oaspeţii păstrează iniţiativa, dar atacurile lor se sting la limita careului. ● La un contraatac, Romilă II îl lansează pe Cuperman : o cursă pe partea dreaptă, un şut plasat şi... 2—0. ● Stoica este eliminat pentru injurii aduse arbitrului. ● După o combinaţie reuşită cu Lupulescu, Cuperman punctează din nou. ● Oaspeţii înscriu golul de onoare din penalty, hent comis de Ianul şi transformat de Mareş. ● Au făcut cunoştinţă cu cartonaşul galben : Antonescu, Nistor, Mareş, Lupulescu.

1—1 (1—0)

AU MARCAT : Moldovan şi Şovăilă

POLITEHNICA : Naste — Greerosu, Hanceriuc, Rîmbu (Amarandei), Arhip — Bărbulescu, Ailoaie — Ciobotaru, Lemnaru, Moldovan, Ipati.

FARUL : Constantin — Dămăşanu, Căţoi, Kallo II, Codîn (Şovăilă) — Măciucă, Radu — Ologu, Mateescu, Rădulescu, Moldovan.

ARBITRU : **C. Prusac** (Botoşani).

SPORT CLUB — „U" Cluj 1—0 (1—0)

A MARCAT : Vătafu (min. 35).

STADION „23 August" ; teren bun ; timp vînt ; spectatori aproximativ 12 000

SPORT CLUB : Ghiţă 7 — Mioc 7, Catargiu 7, Velicu 7, Comănescu 4 (pentru duritătţi) — Vătafu 9, Hriţcu 5 (min. 83 Sinăuceanu) — Pană 6 (min. 72 Pruteanu 5), Dembrovschi 7, Rugiubei 7, Sorin Avram 8.

„U" CLUJ: Moldovan 7 — Sudi 4 (min. 67 Poraschi 6), Pexa 8, Solomon 8, Mihăilă 8 — Anca 7 (min. 67 Sudi), Fanea 5 (min. 60 Mureşan 6) — Uifăleanu 7, Barbu 5, Adam 5 (min. 57 Anca), Lică 5.

ARBITRU : **K. Ghemigean** (Bucureşti), **nota 7.**

ŞUTUL LUI VĂTAFU. ● „Şepcile roşii" apar pe teren fără Ştefan, portarul titular, fără Munteanu şi Creţu suspendaţi. Primii doi vor fi bine suplinţi de Moldovan şi Barbu. Sudi, în schimb, va fi, timp de peste 70 de minute, o... pradă uşoară pentru Sorin Avram, în mare vervă. ● În primul sfert de oră Uifăleanu este faultat de 11 ori de Comănescu şi Hriţcu !? ● Dembrovschi (min. 17) şi Vătafu (min. 20) ratează mari ocazii. ● Clujenii pot deschide scorul (min. 28) dar centrarea impecabilă a lui Uifăleanu este reluată, slab şi imprecis, de Adam, peste poartă. ● Ajutaţi şi de... vînt, băcăuanii domină cu autoritate şi înscriu prin Vătafu, care şutează de la circa 18—19 m, sus, în stînga. ● După o suită de faulturi grosolane, în sfîrşit, arbitrul se hotărăşte să-l avertizeze, cu cartonaşul, pe Comănescu. ● Forţa de joc a băcăuanilor scade vizibil după pauză. Totuşi, în min. 58 (ezitare Rugiubei) şi 70 (bară Dembrovschi) ar fi putut mări avantajul. ● Final de meci favorabil clujenilor, ca urmare a schimbărilor survenite în formaţie.

VATAFU

1—4 (0—2)

AU MARCAT : Volmer, respectiv Naghi, Iordache, D. Mocanu şi Furnea.

SPORT CLUB : Fugaciu — Stere (Dănilă), Răileanu, Doboş, Kiss — Duţan (Soşu), Cîrpuci — Cozminschi, Volmer, Enescu, Florea.

„U" CLUJ : Negru — S. Mocanu, Ielciu, Şomfălean, Ciocan — Ardeleanu (Popa), Furnea — Naghi, Munteanu III, Iordache, D. Mocanu.

ARBITRU : **I. Ciolan** (Iaşi).

DIVIZIA A ● ETAPA A 17-a

CONFIDENȚE ● CONFIDENȚE

SA FIM SERIOȘI...

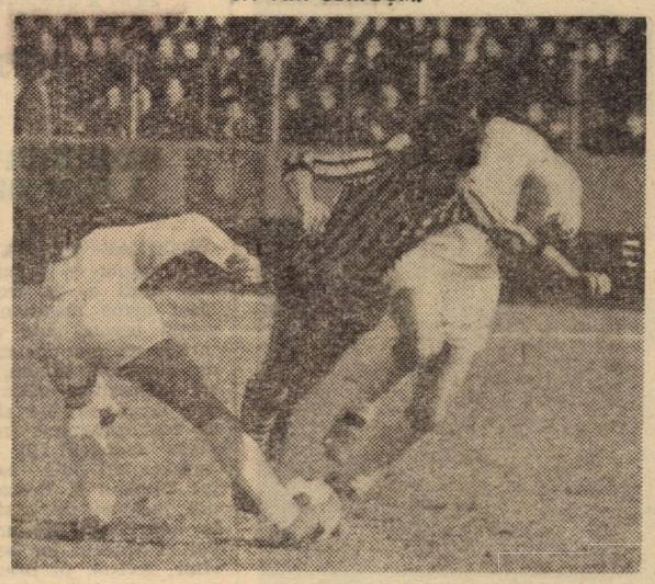

Scena din această fotografie s-a petrecut în prima repriză a meciului Steagul roșu-Dinamo.

La acțiunea lui Pescaru, apărătorul dinamovist Dinu JOACĂ în mod corect BALONUL, iar G. Sandu nici nu-și atinge adversarul.

Cu toate acestea, Pescaru plonjează ca în bazin, încercînd să-l păcălească pe arbitru pentru a obține penalty. N-a reușit, în schimb a incitat publicul...

● **Eugen Iordache : „Cine e Stoian ?** Cînd am venit eu astă-toamnă la Jiul, l-am găsit acolo. Jucase înainte la Lugoj. La antrenamente era pe undeva pe la coadă. Nu-mi spunea nimic și mă gîndeam ce să fac cu el. Fiind la strîmtoare la meciul cu C.F.R. din tur, de la Cluj, m-am gîndit să-l încerc. Și a mers. L-am încercat și a doua oară. Din nou m-a mulțumit. Și a rămas titular. Dar astă-iarnă, în timp ce toți ceilalți lucrau cu zel, cam uita de antrenamente. Și l-am sancționat. Acum însă i-a venit mintea la cap, s-a pregătit cum trebuie și — în afara meciului de azi, cu A.S.A. — s-a prezentat bine. Antrenorul Ola m-a întrebat mai de mult dacă îi recomand pe cineva pentru lotul olimpic. I-am spus că nu am pe nimeni. Dar acum l-aș recomanda pe Stoian, în ciuda, repet, nereușitelor din meciul de la Tg. Mureș".

● Discuție, după meci, cu **Nelu Nunweiller**, venit să vadă meciul de la Brașov :

— Dinamo a jucat bine azi...

— Ce folos, răspunde Nunweiller III, privind... tabela de marcaj. Într-un timp, noi jucam nespectaculos, băteam cu 1—0 sau 2—1 și... ciștigam patru campionate consecutiv...

● Record de spectatori plătitori la primul meci din retur, pe teren propriu, al Sport Clubului : peste 7 000. De unde atunci diferența de aproximativ 5 000, pentru că stadionul din Bacău a fost aproape plin ? Răspunsul e foarte simplu. Copiii au avut intrare liberă și, într-adevăr ei au luat cu asalt porțile stadionului.

● **Suferind o gravă fractură, Sătmăreanu II a fost transportat la spital unde piciorul i-a fost pus în ghips. Fundașul central dinamovist era foarte afectat de acest accident. El ne spunea : „Mă simțeam foarte bine. Cred că acesta ar fi fost sezonul marii mele afirmări..."**

● **Fostul jucător brașovean, Ștefan Hidișan, despre meciul Steagul roșu — Dinamo: „Schimbările din atacul nostru, din repriza a doua, au decis meciul. De la Dinamo, m-au impresionat în mod deosebit Dinu și Radu Nunweiller. După cum au jucat azi, într-adevăr echipa națională nu poate fi concepută fără ei...**

● *Surprinde, de la o vreme absența din prima formație C.F.R. Cluj a lui* Soo, *unul dintre jucătorii de bază ai acesteia. Ce se întîmplă oare cu „tunarul" feroviarilor clujeni ? Răspunsul unuia dintre conducătorii asociației este în măsură să dezlege enigma:* Soo nu s-a mai pregătit cu conștiinciozitate în acest an, manifestînd și unele nemulțumiri personale fără motive întemeiate. Recent a acuzat, înaintea partidei cu Dinamo, o entorsă care a semănat mai mult cu o încercare de a evita un meci foarte greu. Între timp și atacul clujenilor s-a conturat într-o formulă nouă, destul de eficace chiar și fără el, în așa fel încît acesta va trebui să tragă serios la pregătire și mai ales să caute a-și recăpăta încrederea celor din jurul său.

● Ce se întîmplă cu terenul din Tg. Mureș ? Abia s-a luat zăpada, nici nu a început sezonul de fotbal și praful (mai abitir ca vara), lalolaltă cu „petele" de pămînt și-au făcut apariția, stînjenind buna desfășurare a meciurilor. Adică așa cum a fost la A.S.A. — Jiul. Oare de la finele turului și pînă acum nu se puteau înlocui porțiunile deteriorate cu brazde noi ? Sau: cînd a fost stropit pentru ultima dată terenul ? Probabil... la ultima ploaie !

OTTO ANDERCO, UN CAVALER AL FAIR-PLAY-ULUI

Este binecunoscută dorința arbitrilor de a obține aprecieri cît mai bune la jocurile pe care le conduc.. În multe cazuri, cavalerii fluierului sînt nemulțumiți de notele acordate, considerîndu-se nedreptățiți pentru modul în care au condus partidele. Iată însă și o excepție. Este vorba de **Otto Anderco** un adevărat cavaler al fluierului pe care l-am numi noi și un cavaler al fair-play-ului, care întrebat de noi ce notă și-ar fi acordat după felul în care a arbitrat partida dintre Politehnica și Farul, ne-a răspuns plin de sinceritate: **„După modul în care am condus jocul nu meritam mai mult de nota 8** (echivalentul a patru stele)". Era exact calificativul pe care îl acordasem. Acest fapt semnificativ aproape că nu are nevoie de comentarii în raport cu atitudinea altora care se consideră nedreptățiți, trecînd cu foarte multă ușurință peste propriile greșeli comise în timpul meciurilor **(Gh N.)**

● La cabine, imediat după meci, antrenorul băcăuanilor **C. Rădulescu** era ca o... furtună dezlănțuită. Își vărsa, îndeosebi, focul pe **Hrițcu.** Pentru că, numai cu zece minute în urmă, în joc, acesta i-a pus o talpă lui... **Catargiu,** accidentîndu-l destul de grav. **De altfel, în tot timpul meciului, Hrițcu și Comănescu au fost cei mai duri jucători de pe teren,** pe care arbitrul ar fi putut să-i tempereze încă din primele minute ale meciului.

PRIM PLAN

GORNEA

Istoria fotbalului românesc spune clar: singurul portar român care a apărat pe Wembley se numește Gornea.

Istoria fotbalului românesc spune la fel de clar : cea mai răsunătoare performanță în zona cluburilor românești este acel 1—1 cu Feyenoordul, la Rotterdam. Iar cel care a apărat la Rotterdam a fost tot Gornea.

Povestea lui Gornea e bună de amintit tinerilor fotbaliști.

„Portarul de pe Wembley" e cîmpinean de origine (între altele vă mai spun că nu a împlinit încă 28 de ani)... A jucat la Sinaia, pe micul stadion de pe care mingile zboară uneori spre Peleș sau spre Palace... Apoi a trecut la Steaua. Acolo, la Steaua, el n-a reușit să prindă poarta lui Suciu. Și astfel, Gornea a lăsat impresia că e sortit unui lanț de împrejurări nefavorabile, așa cum se întîmplase cîndva cu un alt jucător de talent, Crișan.

Într-o bună zi, Fortuna i-a surîs lui Gornea. Steaua ducea dorul unei extreme. După îndelungi căutări, această extremă a fost găsită la Arad. Se numea Pantea. Schimbul a fost făcut imediat. U.T.A. pierdea un titular, iar Steaua se elibera de o rezervă.

Așa s-au încrucișat drumurile lui Gornea și Pantea.

Ce a urmat, se știe. Gornea, rezerva de profesie, a îmbrăcat două tricouri de campion și a trăit fabuloasele nopți de pe Wembley și de la Rotterdam.

Iată, însă, că într-o zi mult mai puțin fastă, Gornea trece printr-o ciudată criză de amnezie. Reacțiile sînt imediate. În primul rînd are impresia că EL e cel care a dăruit U.T.A.-ei tricourile de campioană. Că, fără EL, Wembleyul ar fi rămas o tristă amintire. Că Feyenoordul s-a izbit doar de rezistența LUI eroică. Și astfel, în acea zi mai puțin fastă, la apogeul euforiei declanșate prin eliminarea Feyenoordului, Gornea dă ultimatum echipei care a avut generozitatea de a nu-l socoti un om sfîrșit. „Portarul de pe Wembley" anunță că poate pleca la Belgrad, pentru meciul cu Steaua roșie, „doar în anumite condiții". Cei de la U.T.A. rămînt înmărmuriți. Sînt momente grele. Dumitrescu III e la Belgrad. Ce se va întîmpla acum? În cele din urmă, Gornea pleacă.

Meciurile cu Steaua roșie sînt, de fapt, ultimele jocuri ale lui Gornea la U.T.A. (Gustul supei încălzite e oribil). Despărțirea e lentă, ca o boală. Dacă Dumitrescu ar fi fost în ziua aceea la Arad, totul s-ar fi consumat într-un minut...

Astăzi, Gornea apără poarta Minerului din Baia Mare și se antrenează la... Arad, cu C.F.R.-ul, pentru a putea absolvi cursurile școlii de maiștri pe care le-a început cu doi ani în urmă, prin U.T.A., deși era, pe atunci, „portarul de pe Wembley".

În fiecare sîmbătă seara, Gornea ia drumul Băii Mari sau al unui alt oraș „de B", unde-și întîlnește echipa, pentru a juca meciul de duminică...

Va mai fi vreodată Gornea un portar de prim-rang ? Totul depinde, se pare, de felul în care portarul de astăzi al Minerului va reuși să stingă, pe terenurile aspre ale diviziei transilvane, focul trufiei care l-a făcut să creadă, o clipă, că e de neînlocuit.

Ioan CHIRILA

● *Cu o jumătate de oră înaintea jocului Rapid-F.C. Argeș. Sub tribunele de la Republicii, în fața vestiarelor,* Barbu, *fundașul piteștean îi spune lui* Boc : „Sper că în vară vii la jubileu ! Ești invitat de onoare !". *Aveam să aflăm că-i vorba de jubileul retragerii lui* Barbu, *atîția ani nume distins printre fundașii noștri.*

— Mulți spun că ai mai putea juca încă 2—3 ani ! De ce atunci această retragere din vară ?

— E bine să știi cînd să te retragi. Nu cînd nu te mai vrea tribuna, ci atunci cînd încă te afli în mintea spectatorului la un nivel respectat. Ultima impresie a contat întotdeauna, și de ce să distrugi într-o clipă ce-ai clădit într-o viață ?"

În pauza meciului Sport Club — „U" Cluj, într-un cadru festiv, în aplauzele miilor de spectatori din tribune, a fost punctată retragerea din activitatea oficială a arbitrului băcăuan Adrian Macovei. Tov. M. Grigoraș, președintele Consiliului județean pentru educație fizică și sport Bacău a înmînat sărbătoritului o diplomă, o cupă și o plachetă. În același timp, la stația de amplificare a stadionului au fost evidențiate cîteva date semnificative din activitatea arbitrului băcăuan. A. Macovei a condus 604 partide oficiale, dintre care 459 la centru, arbitrînd timp de peste 20 de ani. Din 1959 a făcut parte din lotul divizionar A. În palmaresul său figurează și 29 meciuri internaționale.

● La ora 3 noaptea, în gara din Bacău, reîntîlnire cu **Uifăleanu și Anca.** Amîndoi șchiopătau. Primul avea și mîna dreaptă înfășurată într-un bandaj. Repercusiunile jocului periculos al lui **Comănescu și Hrițcu.** Cei doi clujeni erau extrem de îngrijorați, gîndindu-se la faptul că nu vor putea evolua în rîndul tricolorilor, la antrenamentul de azi, cu Farul.

● La un atac violent efectuat de **Goleac** asupra lui **Stoicescu,** din șocul produs, ieșeahul, rostogolindu-se, s-a pomenit tocmai în groapa cu nisip pentru sărituri din imediata apropiere a liniei de fund a terenului, unde a rămas cîteva minute, primind îngrijirile medicului. A revenit, totuși, jocul și a evoluat destul de bine pînă la sfîrșit. După meci, l-am întîlnit șchiopătînd : **„Simt niște înțepături la genunchi. Mîine o să aflu la spital ce am pățit. Eram într-o excelentă dispoziție de joc și iată că acum voi fi nevoit să stau iar pe tușă".**

● La stadionul Municipal din Cluj, una dintre modernele construcții sportive din țară, există un singur telefon... sub cheie, iar folosirea lui este refuzată reprezentanților presei centrale în zilele de competiții astfel că pentru transmiterea rezultatelor și a cronicilor sportive este necesară deplasarea pînă la oficiul telefonic din centrul orașului. Ceea ce implică, evident, o mare și inutilă risipă de timp, în detrimentul informării operative a amatorilor de sport. Lăsînd la o parte lipsa de înțelegere a celor ce administrează stadionul și trecînd chiar peste lipsa de solicitudine a gazdelor — în speță C.F.R. Cluj — credem că este cazul să se pretindă organizatorilor asigurarea unor servicii corespunzătoare pentru activitatea presei.

● Extrema stîngă a Politehnicii Iași, **Moldoveanu,** indisponibil de mai multă vreme, și-a reluat de curînd antrenamentele și speră să reapară curînd în formație

● Györfi a marcat duminică primul său gol în actualul campionat. Tîrziu, dar — în meciul cu Dinamo — la timp (stegarii erau conduși în acel moment cu 1—0 și jocul se desfășura în dezavantajul lor).

● Cu multă vreme înainte de a începe meciul dintre Politehnica și Farul, în tribuna principală a stadionului „23 August" din Iași s-a instalat o fanfară militară care a delectat publicul spectator cu o suită de marșuri. Muzica a încetat abia atunci cînd jucătorii au apărut pe teren.

● Meciul de tineret-rezerve dintre Politehnica Iași și **Farul** s-a disputat în condiții vitrege, pe un teren de zgură, neîngrădit, unde spectatorii intrau, uneori, în voie, pe suprafața de joc !

ECHIPA	PUNCTE	MECIURI ACASĂ	MECIURI AFARĂ	MECIURI TOTAL	GOLURI ACASĂ	GOLURI AFARĂ	GOLURI TOTAL	DIFERENȚA
1. U. T. ARAD	23	8 6 2 0	9 3 3 3	17 9 5 3	24— 5	10—11	34—16	+18
2. F. C. ARGEȘ Pitești	22	8 8 0 0	9 3 0 6	17 11 0 6	22— 5	9—18	31—23	+ 8
3. SPORT CLUB Bacău	21	9 8 1 0	8 1 2 5	17 9 3 5	23— 6	8—15	31—21	+10
4. STEAGUL ROȘU Brașov	20	9 7 1 1	8 0 5 3	17 7 6 4	19— 6	2— 6	21—12	+ 9
5. „U" Cluj	19	9 8 1 0	8 0 2 6	17 8 3 6	19— 3	6—14	25—17	+ 8
6. STEAUA București	18	10 5 4 1	7 1 2 4	17 6 6 5	14— 6	6— 9	20—15	+ 5
7. A.S.A. Tg. Mureș	18	8 5 3 0	9 1 3 5	17 6 6 5	12— 2	5—14	17—16	+ 1
8. DINAMO București	17	9 4 4 1	8 2 1 5	17 6 5 6	15— 9	9—12	24—21	+ 3
9. RAPID București	17	10 6 1 3	7 1 2 4	17 7 3 7	15— 9	6—14	21—23	— 2
10. JIUL Petroșani	17	8 4 4 0	9 2 1 6	17 6 5 6	12— 3	4—15	16—18	— 2
11. UNIVERSITATEA Craiova	16	8 6 1 1	9 0 3 6	17 6 4 7	18— 5	2—17	20—22	— 2
12. POLITEHNICA Iași	16	9 5 2 2	8 0 4 4	17 5 6 6	15— 7	6—17	21—24	— 3
13. FARUL Constanța	15	8 6 2 0	9 0 1 8	17 6 3 8	14— 5	2—18	16—23	— 7
14. PETROLUL Ploiești	14	9 4 2 3	8 1 2 5	17 5 4 8	6— 7	2—15	8—22	—14
15. C.F.R. Cluj	10	9 2 3 4	8 0 3 5	17 2 6 9	7—10	5—15	12—25	—13
16. CRIȘUL Oradea	9	9 2 4 3	8 0 1 7	17 2 5 10	3— 4	2—20	5—24	—19

TINERET-REZERVE

1. „U" Cluj	17	12	3	2	39—16	27
2. Dinamo	17	11	3	3	37—13	25
3. Petrolul Ploiești	17	11	3	3	34—19	25
4. Crișul Oradea	17	8	3	6	21—20	19
5. Steaua	17	9	0	8	35—21	18
6. Univ. Craiova	17	7	4	6	18—12	18
7. Rapid	17	6	5	6	30—23	17
8. F.C. Argeș	17	6	5	6	21—22	17
9. U.T.A.	17	7	3	7	22—25	17
10. Jiul Petroșani	17	6	5	6	20—25	17
11. Steagul roșu	17	6	2	9	27—27	14
12. Farul Constanța	17	5	4	8	19—24	14
13. Politehnica Iași	17	4	4	9	19—28	12
14. A.S.A. Tg. Mureș	17	5	2	10	19—37	12
15. C.F.R. Cluj	17	3	5	9	12—37	11
16. Sport Club Bacău	17	4	1	12	14—38	9

CUPA „A+T"

1. „U" CLUJ	34	20	6	8	64—33	46
2. Dinamo	34	17	8	9	61—34	42
3. U.T.A.	34	16	8	10	56—41	40
4. F. C. Argeș	34	17	5	12	52—45	39
5. Petrolul Ploiești	34	16	7	11	42—41	39
6. Steaua	34	15	6	13	55—36	36
7. Steagul roșu	34	13	8	13	48—39	34
8. Rapid	34	13	8	13	51—46	34
9. Univ. Craiova	34	13	8	13	38—34	34
10. Jiul Petroșani	34	12	10	12	36—43	34
11. Sport Club	34	13	4	17	45—39	30
12. A.S.A.	34	11	8	15	36—53	30
13. Farul Constanța	34	11	7	16	35—47	29
14. Politehnica Iași	34	9	10	15	40—52	28
15. Crișul Oradea	34	10	8	16	26—44	28
16. C.F.R. Cluj	34	5	11	18	24—62	21

● Înaintea jocului de la Tg. Mureș, asistența și jucătorii celor două echipe au păstrat un minut de reculegere pentru **Simon Deutsch,** unul dintre primii noștri internaționali, decedat săptămîna trecută în orașul de pe Mureș, în vîrstă de 73 de ani. El a jucat în echipa națională extremă stîngă, în partida disputată la Istanbul, la 26 octombrie 1923 : 2—2 (1—1) cu Turcia. O viață dăruită fotbalului.

ARBITRII ETAPEI A 18-a

● **F.C. Argeș — Steagul roșu: C. NICULESCU** — București (tineret-rezerve : **C. DRAGOTESCU** — București) ● **„U" Cluj — A.S.A. : I. RITTER** — Timișoara (**T. VAS** — Oradea) ● **Dinamo — Politehnica : I. CÎMPEANU** — Cluj (**M. MORARU** — Ploiești) ● **Farul — Steaua : V. LIGA** — Galați (**T. PODARU** — Brăila) ● **JIUL — C.F.R. Cluj : C. ENULESCU** — București (**M. MICU** — Tg. Jiu) ● **U.T.A. — CRIȘUL : E. VLAICULESCU** — Ploiești (**G. BLAU** — Timișoara) ● **„U" Craiova — Sport Club : I. RUS** — Tg. Mureș (**I. CIUCA** — Rm. Vîlcea) ● **Petrolul — Rapid : C. GHIȚĂ** — Brașov (**V. PÎRVESCU** — Buzău).

MAI SÎNT 17 ZILE PÎNĂ LA MECIUL CU FRANȚA, DEBUTUL ECHIPEI NAȚIONALE ÎN NOUL SEZON

CUM AU EVOLUAT SELECȚIONABILII ÎN ETAPA A 17-a

Pînă la meciul amical cu Franța (sîmbătă 8 aprilie, la București) au mai rămas 17 zile. De aceea, și pregătirile lotului reprezentativ cunosc un ritm accentuat, concretizat — între altele — și prin jocul de verificare pe care „tricolorii" îl susțin azi la Constanța în compania Farului.

După cum se știe, lotul pentru acest meci cu Franța (și — în principiu — pentru cel de la 29 aprilie de la Budapesta) este alcătuit mai de mult. Au intervenit însă unele modificări, în sensul că portarul Ștefan (ocupat cu sesiunea de examene), fundașul Crețu (suspendat) și fundașul central Sătmăreanu II (accidentat duminică la Brașov) nu mai pot face — la această oră — parte din lot; în schimb a reapărut portarul Răducanu. Antrenorul Angelo Niculescu avea intenția să-l convoace pentru lotul A și pe Boc, dar și rapidistul (ca și celălalt fundaș central, dinamovistul Sătmăreanu II) s-a accidentat în etapa de duminică.

În rîndurile de mai jos, redactorii noștri fac cîteva comentarii asupra felului cum au evoluat în etapa a XVII-a jucătorii din lot, sperînd că observațiile lor, coroborate cu cele ale observatorilor federali, vor contribui la formarea unei idei cît mai complete asupra formei de moment a selecționabililor.

BUCUREȘTI. — Sătmăreanu se înalță mult deasupra jucătorilor din „buchetul" spontan alcătuit în careul stelist și respinge balonul invidiat și de Broșovschi într-un salt solitar și în contratimp.

Foto: I. MIHAICA

CONTINUĂ DUELUL DE LA GUADALAJARA...

ADAMACHE (nota 8). A fost foarte des solicitat în meciul cu Dinamo, în special în prima repriză, cînd — la un moment dat — a salvat de două ori golul, la aceeași fază. A avut multe intervenții sigure, dovedind seriozitate și inspirație. La golul primit a fost păcălit de traiectoria balonului, a plonjat totuși pe direcția bună, a atins mingea dar n-a putut-o reține. Rămîne — cel puțin așa ne indică evoluțiile sale din aceste prime etape, în care a primit un singur gol — unul din portarii noștri de bază.

RĂDUCANU (nota 7). Rechemarea lui în lot, mai de mult discutată și anticipată, corespunde unei necesități reale a lotului. Debutul lui în fața publicului bucureștean în acest sezon n-a fost însă prea fericit și nu numai pentru că Rapid a pierdut! Pentru că, excluzînd faza din min. 17 cînd Răducanu a scos cu un reflex formidabil un gol ca și sigur (la un șut din apropiere, al lui Dobrin) portarul giuleștean avea să primească un gol, primul, la o minge care i-a trecut prin față și la care ar fi putut interveni. Răducanu a avut de apărat numai cinci șuturi în partida cu F.C. Argeș și două dintre ele au fost goluri! Dacă i se poate face un reproș strict personal, acesta se referă la finalul partidei, cînd — din același mai vechi păcat al neseriozității — a ieșit nejustificat departe din careu, numai datorită șansei (sau neșansei lui Dobrin) „scăpînd" de un al treilea gol.

INEGALITĂȚI ÎN COMPORTAREA FUNDAȘILOR

SATMAREANU (nota 8). S-a mișcat cu multă ușurință, dovadă a unei pregătiri fizice îmbunătățite. Plasamentul său n-a mai prezentat „fisuri", iar lansările în atac — mai bine executate acum, și încheiate cu pase, centrări exacte și șuturi la poartă — au fost urmate prompt de replieri, pentru a-și reocupa locul din apărare. Dublarea cu Smarandache s-a făcut corect. Într-un cuvînt, este în formă bună și se poate conta mai departe pe el. Totuși, la cîteva acțiuni ale lui Both, a fost depășit prea ușor.

POP (nota 6). Deși a avut în față o extremă de circumstanță (Roșu), rapidistul s-a prezentat cu mult sub așteptări. Lipsit de vigoarea și incisivitatea din partidele precedente, Pop a dovedit slăbiciuni și în privința plasamentului. A participat la cîteva acțiuni de atac dar în maniera neconvingătoare a întregului său joc de duminică.

LUPESCU (nota 7). În partida cu F.C. Argeș, fundașul feroviar s-a prezentat sub nivelul posibilităților sale. Probabil că a resimțit și el rapida ieșire din joc (min. 17) a coechipierului cu care se acomodează atît de bine, Boc. La primul gol își are partea de vină, o dată pentru că s-a retras în cursa cu Marian Popescu iar la centrarea acestuia n-a reușit să respingă balonul. A urcat în atac, fiind de două ori aproape de a înscrie cu capul.

DINU (nota 9). Pe linia formei sale excelente din acest început, a fost la Brașov cel mai bun de pe teren. Formă fizică impecabilă. Excelent la deposedare și la pasele lungi. A participat, într-un mare procent, la acțiunile ofensive ale echipei. Și-a perfecționat jocul și sub aspect disciplinar, poate și pentru că a primit banderola de căpitan al echipei Dinamo.

VLAD (nota 9). A făcut un meci foarte bun, reușind să stăvilească de multe ori (printr-o bună colaborare cu Olteanu) atacurile rapidiste iar de două ori s-a opus efectiv golului, la șuturile puternice ale lui Dumitru. Bun plasament, bun dublaj, foarte prompt în intervenții.

DELEANU (nota 7). Deocamdată, sub nivelul finalului de sezon. Pe partea sa, brașovenii n-au realizat totuși mare lucru, poate și din cauză că, dintre cele două aripi, Györfi reprezenta un „atout" mai mare decît Zotincă. Deleanu a fost însă uneori neglijent în joc, tratînd superficial cîteva faze sau complicîndu-se.

BRAȘOV. — Intervenția lui Deleanu este, de data aceasta, tardivă. Șutul lui Györfi a adus Steagului roșu egalarea...

Foto: P. ROMOȘAN

PUȚINI CANDIDAȚI, DAR ȘI PUȚINE PROBLEME...

DUMITRU (nota 8). A început excelent partida, timp de 15 minute reușindu-i, efectiv, tot ce a încercat. Se pare însă că a vrut să facă totul de unul singur și din acest motiv, plătind firescul tribut efortului și lipsei de sprijin din partea coechipierilor, a cedat în partea a doua a întîlnirii. În prima repriză a fost ultraofensiv, încercînd de foarte multe ori poarta.

NUNWEILLER VI (nota 8). Mare vitalitate; a pendulat pe ambele părți ale terenului. Prezent mereu în joc, a dat pase excelente dar a și greșit uneori surprinzător. Foarte bun în prima repriză, a dat unele semne de oboseală în final. A încercat poarta cu șuturi neinspirate, defectuoase. A imprimat echipei jocul de pase pe jos.

ANCA (nota 7). În prima repriză, preocupat mai mult de defensivă, pentru a-l ajuta pe Sudi, debutant pe postul de fundaș lateral dreapta. A desfășurat un mare travaliu, pînă în momentul cînd a fost accidentat (o plagă la brațul drept). După pauză a jucat în atac, realizînd împreună cu Barbu și Uifăleanu cîteva acțiuni periculoase.

NOTE RELATIV MICI PENTRU ATACANȚI

LUCESCU (nota 7). Nu atinge încă forma sa sportivă din finalul sezonului de toamnă. A acționat pe spații mari, dar nu cu destulă organizare în joc. Are, parcă, teamă de șutul la poartă.

UIFALEANU (nota 7). A fost singurul atacant clujean în vervă de joc. Faptul acesta a atras apărării băcăuane atenția asupra lui, devenind una din țintele durităților lui Comănescu și Hrițcu. A centrat de cîteva ori foarte precis, dar fără efect la... Barbu și Adam. A avut vigoare și forță de pătrundere.

DEMBROVSCHI (nota 7). Adevărat „creier" al acțiunilor ofensive băcăuane, a început jocul excelent, pasînd precis, ingenios, schimbînd direcția de atac cu pricepere și șutînd la poartă puternic și precis. În repriza a doua a avut o cădere pronunțată, ceea ce dovedește carențe în pregătirea sa fizică. Antrenorul C. Rădulescu pretinde că este vorba de o „menajare" pe care Dembrovschi o afișează înaintea meciurilor de verificare ale lotului reprezentativ. Să fi fost vorba și duminică despre acest lucru?...

DOBRIN (nota 8). Duminică, n-a impresionat în mod deosebit, ca în ultimele sale evoluții. Dar faza din min. 17, pasa din min. 41 adresată lui Pigulea, slalomul din min. 84 ca și „viclenia" din min. 75, cînd de la centrul terenului (văzîndu-l pe Răducanu mult ieșit) a expediat un șut cu efect, care a trecut de puțin pe lîngă gol, toate acestea i-au relevat nota personală pe care o poate valorifica superior.

NEAGU (nota 6). Neinspirat în majoritatea acțiunilor de finalizare la care a participat și — în unele momente — parcă indiferent la faze. A făcut două curse bune, urmate de centrări, dar a și ratat cîteva ocazii, la una dintre ele... scoțînd aproape mingea din poartă. Cu mai multă luciditate și angajament fizic, credem că ar putea continua startul bun de la Arad.

ECHIPA CAMPIONATULUI de la o etapă la alta

Modificările față de etapa precedentă sînt puține și ele vizează, în exclusivitate, compartimentul liniei de fundași. Astfel, locul deținut pînă acum de **Crețu** (suspendat) a fost luat în primire, deocamdată, de doi pretendenți cu același număr de puncte (123): **Ivăncescu**, revenit în prim-plan după o scurtă „retrogradare" și **Mioc**, o adevărată revelație. Cea de-a doua modificare importantă vizează postul de fundaș central stînga, în care pînă acum l-am preferat pe **Lereter**, ca avînd numărul cel mai mare de puncte, după **Ianul**, deși, practic, arădeanul joacă în echipa sa fundaș central dreapta. După etapa a XVII-a, la număr egal de puncte (131) arădeanul cedează locul coechipierului său POJONI și lui VLAD, ambii titulari în echipele lor ca fundași centrali stînga.

ADAMACHE (135)

IVĂNCESCU (123) IANUL (137) POJONI (131) POPOVICI (128)
MIOC (123) VLAD (131)

ANCA (129) SIMIONAȘ (129)

LUCESCU (132) DEMBROVSCHI (126) DOMIDE (134) HAJNAL (132)

SONDAJ DE OPINII ÎN RÎNDUL ANTRENORILOR DE DIVIZIA A

CUM APRECIAȚI COMPORTAREA ECHIPEI DV. DUPĂ PRIMELE JOCURI ALE SEZONULUI?

...Aceasta a fost întrebarea adresată de redactorii noștri antrenorilor de Divizia A, la sfîrșitul meciurilor din etapa a 17-a. O întrebare care, firește, a primit variate răspunsuri, în funcție de ceea ce și-au propus pentru noul sezon cei 15 „subiecți", de ceea ce au arătat, deocamdată, echipele lor pe dreptunghiul verde al terenurilor.

Potrivit comportării și rezultatelor obținute la startul acestui sezon competițional, unii dintre tehnicieni își exprimă, în sumarele lor opinii, satisfacțiile, alții... dimpotrivă.

Iată scurtele lor declarații:

MOMENTUL CRITIC A FOST DEPĂȘIT

NICOLAE PROCA (Steagul roșu): „Ca volum și intensitate am lucrat mai mult ca în trecut, fapt care a lăsat urme negative la începutul acestui sezon, cînd majoritatea jucătorilor au manifestat o trecătoare stare de oboseală. Acum, echipa a depășit momentul critic iar acumulările din iarnă se fac simțite din ce în ce mai pregnant în jocuri. În privința omogenității tactice am fost handicapați din cauza accidentării lui Olteanu și Pescaru. Acum, acești doi jucători de bază s-au reintegrat în angrenajul de ansamblu al echipei și aportul lor se dovedește hotărîtor. Există, în prezent o bună unitate sufletească, jucătorii se ajută reciproc și iau singuri hotărîri disciplinare, așa cum a [fost] cazul lui Florescu în privința căruia ei au decis să fie exclus din lot pînă cînd se va corija".

O PREGĂTIRE FIZICĂ BUNĂ

DUMITRU NICOLAE-NICUȘOR (Dinamo): „Ținînd cont de meciul cu Steagul roșu, consider că echipa se găsește la un nivel bun din punct de vedere fizic, înregistrîndu-se și o creștere de formă. Există, însă, și unele neclarități care rezultă, cred eu, din tratarea superficială a jocului. Și în meciul cu Steagul roșu, ca și în ultimul joc de Cupă (cu Tractorul Brașov, la 3—0) unele momente de joc au fost tratate superficial și de aici au rezultat destule greșeli și două goluri primite. Poate că și duminică, după ce am condus cu 1—0, a intervenit o stare de spirit asemănătoare celei din partida de Cupă, pentru că, să nu uităm, golul egalizator a rezultat dintr-o greșeală a lui Deleanu care primise o pasă... cu tocul de la Dinu. Echipa s-a mișcat bine în ultimul meci și cred că tratînd viitoarele partide cu seriozitate din min. 1 pînă în min. 90, putem obține rezultate superioare. Ultimul joc poate fi un punct de plecare. Dintre selecționabili, am fost mulțumit de Dinu, Deleanu, Radu Nunweiller și Sătmăreanu II; mai puțin de Dumitrache și de Lucescu care începuse foarte bine sezonul, la Moinești".

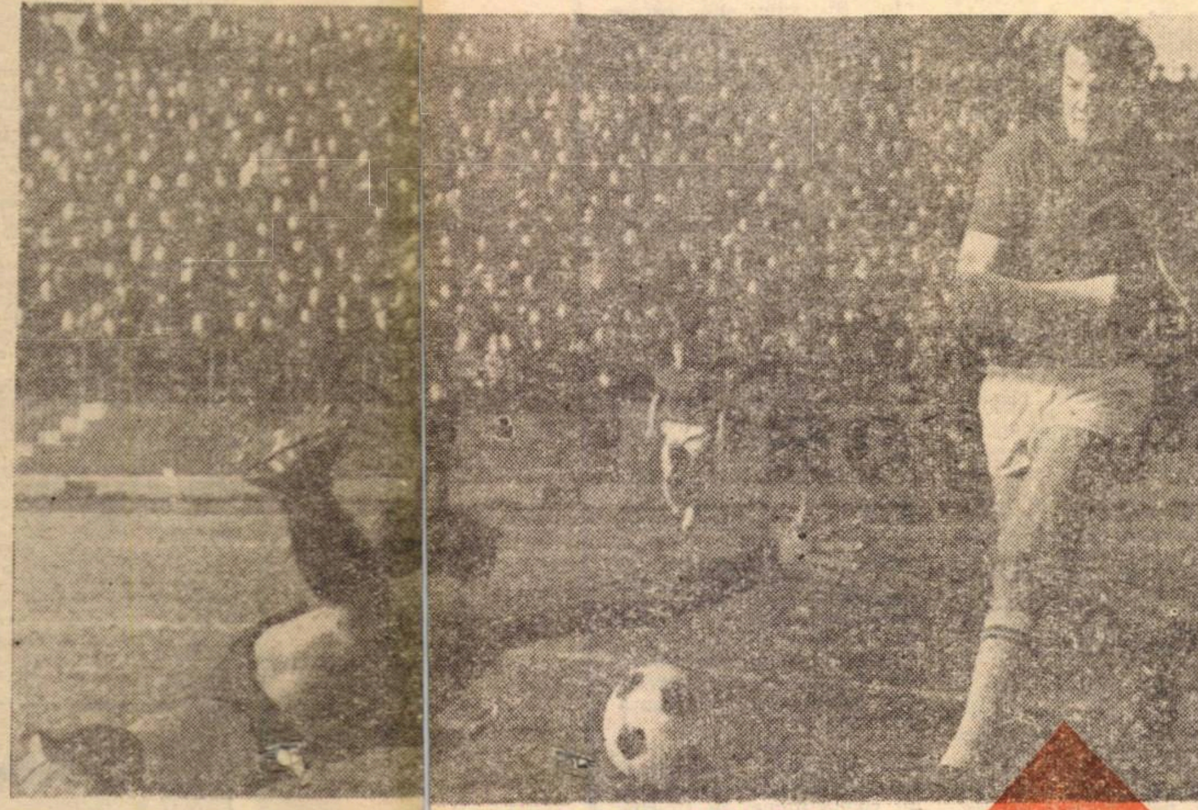

IAȘI. — În ciuda lui Ștefănescu, care plonjează... ca un avion, Lupulescu împinge mingea spre poartă, deschizînd scorul.

Foto: L. ADORJAN

UNII JUCĂTORI TINERI SE ESCHIVEAZĂ DE LA EFORT

C. RĂDULESCU (Sport Club): „La Pitești echipa a jucat bine, satisfăcîndu-mi pretențiile. Azi însă a fost de nerecunoscut. Iată și motivele principale: 1. incapacitatea liniei ofensive de a finaliza marile ocazii de gol ivite (prin plecarea în turneul din Maroc, Rugiubei a pierdut startul pregătirilor); 2. eschivarea de la efort a jucătorilor tineri — Hrițcu, Pană, Pruteanu. Este inadmisibil ca Vătafu și Sorin Avram să lupte exemplar 90 de minute, în timp ce mai tinerii lor coechipieri să-și drămuiască posibilitățile în joc, să trateze unele faze cu o ușurință condamnabilă".

COMPARTIMENTUL DEFENSIV ÎMI DĂ BĂTAIE DE CAP

ȘTEFAN ONISIE („U" Cluj): „Cu toate că a jucat patru partide — dintre care două de 120 de minute, în Cupă — pe parcursul a numai zece zile, echipa a manifestat vigoare, putere de luptă, ambiție. Deci, din punctul de vedere al capacității de efort nu mă pot plînge. Nu s-au văitat nici jucătorii. Compartimentul defensiv îmi dă, însă, bătaie de cap. Cîmpeanu și Ștefan sînt accidentați. Solomon a fost și el indisponibil. Acum a mai intervenit și suspendarea lui Crețu, iar în meciul cu Sport Club, Anca a fost accidentat la mînă. Sper, însă, în recuperarea grabnică a tuturor".

UN CRESCENDO DE FORMĂ, URMAT DE O ECLIPSĂ

TIBERIU BONE (A.S.A.): „În repriza a doua a partidei cu Jiul, jucătorii mei mi-au făcut neplăcuta surpriză să aibă cîteva momente de slăbiciune. Nu le-am constatat pînă acum, întrucît de la meciul inaugural al sezonului, cel cu Petrolistul Boldești, din etapa de Cupă, echipa s-a dovedit în crescendo de formă: la Constanța, deși a pierdut, A.S.A. s-a comportat bine; la Oradea, în celălalt meci de Cupă, cu Olimpia Satu Mare, de asemenea, a jucat bine. Doar duminică, cu Jiul, după cum v-am spus, am înregistrat acea nedorită și neplăcută scădere. Sînt sigur că va fi trecătoare".

EVOLUȚII BUNE, MAI PUȚIN CEA DE LA TG. MUREȘ

EUGEN IORDACHE (Jiul): „Îmi pare rău că echipa mea n-a confirmat în fața publicului din Tg. Mureș nu numai bunele rezultate reușite pînă acum atît în Cupă cît și în campionat, dar și evoluțiile sale frumoase. Nu știu, acum, la cîteva minute după meci, care să fi fost cauzele. Nu cred că oboseala partidei de la Brașov, cu Sport Club Bacău. Poate o mulțumire venită prea devreme în rîndul jucătorilor. Cert este, însă, că pînă la meciul cu A.S.A., am fost mulțumit de jucătorii mei. Chiar duminică, cu C.F.R. Cluj, sînt sigur că ei vor proba elocvent, progresele realizate".

INSUFICIENTĂ PRECIZIE A ATACANȚILOR

ROBERT COSMOC (Farul): „Capacitatea de efort ridicată ne permite să menținem un ritm susținut pe întreaga durată a partidelor. Lipsa de terenuri și de adversari în perioada pregătitoare se reflectă acum prin slaba sincronizare și precizie, ca și printr-un scăzut mod de adaptare tehnico-tactic la ritmul jocului. Atacul nu este pus în valoare din cauza insuficientei precizii a mijlocașilor în transmiterea mingii. Din această cauză nu există nici colaborare fructuoasă între linia mediană și cea ofensivă. Jucătorii din apărare evoluează încă crispat și timorat. În general, în jocul echipei se resimte absența unui coordonator".

APAR SEMNE ÎNCURAJATOARE

ILIE OANĂ (Petrolul): „În partidele de verificare susținute în perioada pregătitoare, în care nu exista miza — dacă obținerea unui loc în prima formație nu constituie, totuși o miză... —, echipa noastră a evoluat mult mai bine decît în primele partide oficiale ale acestui sezon. La Oradea, deși meciul avea o mare importanță pentru viitorul fiecărei combatante în prima divizie, băieții mei au știut să obțină ce-au dorit, cu decizie, calm și luciditate. Pot spune că jocul Petrolului cîștigă, treptat, în forță și, în măsura în care vom reuși să îmbunătățim și randamentul compartimentului ofensiv, așa cum am făcut cu cel defensiv, distanța echipei noastre de zona retrogradării va crește".

MĂ GÎNDESC, DE PE ACUM, LA RECONSTRUIREA ECHIPEI

LADISLAU VLAD (Crișul): „Ne-a costat enorm de mult efortul depus în Cupa României — nu uitați că la Timișoara am disputat săptămîna trecută, 120 de minute. Pentru o echipă modestă ca a noastră e foarte greu. Și, ce să ne mai ascundem după deget, nici valoare deosebită, pentru Divizia A, nu avem și dacă nici proaspeți nu sînt jucătorii... Meciul cu Petrolul a avut o miză deosebită pentru noi, dar nu intenționăm să încercăm menținerea în prima divizie cu orice preț, cu mijloace din afara sportivității. Vrem să folosim viitorul pentru construirea unei noi echipe și chiar dacă vom retrograda tot vom avea, astfel, un cîștig".

JUCĂTORII TIND SĂ SE ÎNCADREZE ÎNTR-O DISCIPLINĂ TACTICĂ

V. STĂNESCU (Steaua): „O parte din obiectivele pe care ni le-am propus, eu și Constantin, s-au realizat în bună măsură în partida cu U.T.A.: o rezistență fizică acceptabilă, dovadă că echipa noastră a terminat mai proaspătă jocul decît adversarul, și o îmbunătățire în privința organizării acțiunilor. De data aceasta, mijlocașii și, în special, Vigu și-au îndeplinit mai realist rolul tactic, acoperind ultima linie defensivă și stăpînind, prin plasament, mijlocul terenului. Atacul, chiar fără Iordănescu și Năstase, s-a dovedit combativ. Toate acestea ne fac să credem că jucătorii tind să se încadreze într-o disciplină tactică cu perspective de valorificare a potențialului nostru de ansamblu; că treptat își recapătă încrederea în forțele proprii, ceea ce, evident, îi va ajuta să se ridice la un nivel superior de comportare. Se înțelege că totul depinde de angajarea tuturora pe linia respectării unor obligații absolut necesare performanței".

BACĂU. — Rugiubei preia cu capul o centrare de la Pană, dar portarul clujean Moldovan va reține, protejat de Solomon.

Foto: Virgil ONESA

UN MAI MARE ECHILIBRU ÎN JOC

CONSTANTIN CERNĂIANU (Universitatea Craiova): „Cele trei jocuri disputate pînă acum nu pot duce încă la o concluzie, nici măcar parțială, în ceea ce privește comportarea echipei la început de sezon. Ceea ce am reușit deocamdată este, cel mult, o dozare mai bună a efortului, un mai mare echilibru în jocul de ansamblu și o nouă formulă de atac, Țarălungă—Pîrvu—Oblemenco—Marcu, care promite să devină agresivă și eficace. Iar pe măsură ce și jucătorii tineri din echipă vor cîștiga experiență competițională și rezultatele noastre vor fi mai bune, așa precum le dorim".

DOAR ATACUL RĂMÎNE DEFICITAR

BAZIL MARIAN (Rapid): „În general, echipa s-a prezentat bine pregătită — din toate punctele de vedere — la startul noului sezon. Partida cu F.C. Argeș cred că a fost un accident, pentru că celelalte jocuri au reliefat calitățile pozitive ale formației. Linia de atac, însă, este cea care m-a nemulțumit atît în campionat, cît și în Cupă. Dacă ar fi înscris jumătate din ocaziile avute, atunci cu siguranță că am fi bătut recordul eficacității în acest nou sezon. Aș vrea să precizez că noi ne-am pregătit foarte bine și în București, iar carențele manifestate în partida cu piteștenii s-au datorat neangajării la efort și lipsei de luciditate în fazele de finalizare, și nu pregătirii pe care o consider, repet, bună".

OMOGENITATE ȘI AMBIȚIE

FLORIN HALAGIAN (F.C. Argeș): „Exceptînd partida de Cupă, de la Cîmpina, unde n-am tratat jocul cu toată atenția, consider că echipa se află pe o curbă ascendentă. Formația e bine pregătită fizic, omogenă, ambițioasă. Sincer să fiu, nu mă așteptam ca atacul să puncteze așa de bine cum a făcut-o în partida cu Rapid. Dacă ne vom pregăti în continuare cu toată seriozitatea, consider că sîntem capabili de rezultate superioare. Ajunși pe locul doi, la un punct de lider, avem, cred, toate motivele să ne facem planuri mari pentru acest campionat".

CREȘTEREA VALORICĂ A DEBUTANȚILOR

VINTILĂ MĂRDĂRESCU (Politehnica Iași): „Observ o pregătire fizică superioară la toți jucătorii, față de sezonul trecut. De asemenea, există un climat sănătos, reflectat prin omogenitatea sufletească, ca și prin buna înțelegere între jucători, atît pe teren, cît și în afara lui. Mă mulțumește creșterea substanțială a valorii elementelor care vin, cu alte cuvinte a viitorilor titulari. Din cauza condițiilor atmosferice de la începutul sezonului competițional, care au făcut impracticabile terenurile de joc, nu am putut realiza la echipa mea o pregătire tehnică așa cum aș fi dorit".

REVIRIMENT PE TOATE PLANURILE

Dr. C. RĂDULESCU (C.F.R. Cluj): „După 360 de minute de joc oficial (două etape de Cupă și două de campionat), echipa a înregistrat un bilanț destul de bun: trei victorii, un joc egal, cinci goluri înscrise și nici unul primit! Așadar, un început promițător, consecință, în primul rînd, a unei mai bune pregătiri în cursul acestei ierni, a completării vechiului efectiv cu patru jucători de valoare — Gadgea, O. Ionescu, Petrescu și Penzeș — și, în sfîrșit, a îmbunătățirii cadrului organizatoric al asociației noastre. Raportate la situația noastră și la obiectivele de viitor, toate acestea înseamnă, în esență, condiții de bază care ne oferă șanse teoretice importante în lupta pentru evitarea retrogradării".

TG. MUREȘ. — Deși Stocker este mult mai înalt, atacantul Mureșan de la A.S.A. cîștigă duelul aerian cu apărătorul de la Jiul.

Foto: Mihai SZASZ

ECHIPA ETAPEI

• STAN
• SĂTMĂREANU • DINU • VLAD • CZAKO
• VĂTAFU • M. POPESCU
• LUCACI • FRĂȚILĂ • CUPERMAN • PETRESCU

„SLUJIM SPORTUL CU BALONUL ROTUND, PENTRU CĂ ÎL IUBIM"

In angrenajul organizatoric al unui club sportiv, secția de fotbal reprezintă nucleul de acțiune la nivelul căruia activitatea de ansamblu capătă, firesc, sensul major al străduințelor colective. Al unor străduințe care presupun mari investiții de timp, pricepere și pasiune, și care, totuși — în mod obișnuit — rămîn o cauză anonimă a reușitelor sau a nereușitelor.

— **Munca noastră, a celor din cadrul secției de fotbal, nu este o muncă calificată și nici măcar spectaculoasă. Ea pretinde experiență, alergătură multă și adeseori, chiar sacrificii. O facem însă cu plăcere, fără pretenții absurde, dintr-o datorie pe care am înțeles fiecare s-o onorăm, atunci cînd am acceptat investitura. Și asta pentru simplul motiv că iubim fotbalul.**

Cuvintele acestea, rostite de un președinte de secție — ing. **Mihai Baltag**, de la Uzinele „Steagul roșu" Brașov — caracterizează de fapt o activitate importantă cu multe obligații și răspunderi. În același timp însă noi le-am considerat și un fel de invitație. Aceea de a pătrunde puțin în intimitatea unui colectiv de conducere a vieții fotbalistice, dintr-un mare club sportiv. Pentru ca acum, în rîndurile ce urmează, să putem prezenta sinteza unor discuții utile — prin scopul și conținutul lor — discuții purtate în compania unor gazde competente și binevoitoare: **Ion Indrei**, președintele clubului Steagul roșu, **ing. Mihai Baltag**, președintele secției de fotbal, **Emilian Ștefănescu**, vicepreședinte, și **Nicolae Proca**, antrenorul principal al echipei de seniori.

Mai întîi însă cîteva precizări de ordin organizatoric și material.

Secția de fotbal a clubului Steagul roșu este alcătuită dintr-un număr de opt echipe (cîte una de seniori și tineret-rezerve, două de juniori și patru de copii), cu un total de aproximativ 120 de jucători, cuprinși între vîrstele 10 și 32 de ani, de a căror instruire și educație se ocupă numai patru antrenori toți foști componenți ai formației brașovene: **Proca, Meszaros, Hidișan** și **Cicerone**. În ceea ce privește baza materială pentru desfășurarea activității competiționale și de pregătire, clubul dispune doar de două terenuri (unul gazonat și altul de zgură) și patru vestiare.

De reținut, deci, pînă acum, **incadrarea insuficientă cu tehnicieni, în special la echipele centrului de juniori și copii și spațiul foarte restrîns pentru acoperirea unor nevoi de instruire la limita pretențiilor minime.** La aceasta mai trebuie adăugată **absența unor mijloace și instalații moderne de recuperare** (saună, stație de oxigenare) și mai ales, faptul că **asistența medicală a celor 120 de fotbaliști este asigurată de un singur medic** (dr. L. Taus) **angajat după sistemul de plată cu ora!**

Așadar, din start privite lucrurile, apar o serie de greutăți în majoritatea lor de natură obiectivă, capabile să genereze oricînd probleme și dificultăți de tot felul. Și totuși, dacă avem în vedere poziția constant fruntașă a formației de seniori în primul eșalon divizionar al țării, comportarea în general foarte sportivă a jucătorilor în competițiile oficiale (nici o sancțiune disciplinară!) ca și adeziunea muncitorilor din uzină și a publicului brașovean la acțiunea de susținere morală și chiar materială a echipei, nu putem să nu recunoaștem — pătrunzînd puțin și în esența unor astfel de realizări — **contribuția nemijlocită a conducerii secției de fotbal.** În realitate, un mănunchi de oameni entuziaști — cinci la număr: ing. **Mihai Baltag, Em. Ștefănescu, P. Vasilescu, C. Lovin** și **Gh. Birsan** — care dincolo de sarcinile profesionale de mare răspundere ale fiecăruia, **găsesc, cu prețul unor sacrificii, și timpul necesar rezolvării problemelor legate de viața echipei, a secției, a clubului chiar.**

Și în ce constă, de fapt, o asemenea contribuție, care la prima vedere ar putea fi insuficient apreciată?

În primul rînd **în străduința de a asigura permanent, o legătură și colaborare pe filiera principală a performanței: club — secție — echipe; în unitatea de acțiune** — chiar și atunci cînd apar, inerent, divergențe de păreri — **care asigură finalitatea unor hotărîri, fără concesii în fața intervențiilor inspirate de subiectivism și neprincipialitate; în evitarea imixtiunilor în treburile tehnice care revin în mod normal și exclusiv antrenorului; în promovarea fermă a spiritului de disciplină,** care i-au adus la realitate și la timp pe Necula, Drăgoi și mai de curînd, pe Florescu — jucători valoroși, sancționați fără rețineri atunci cînd situația a impus-o; **în atragerea unui important număr de membri susținători** (aproximativ 1 200) **cu cotizații semestriale la zi, ceea ce asigură un venit anual în jurul cifrei de 70 000 lei.**

Pe de altă parte, contribuția secției de fotbal la realizările clubului brașovean s-a manifestat în **grija permanentă pentru încadrarea în muncă sau în procesul de învățămînt a jucătorilor** (Olteanu, Florescu, Drăgoi, Pescaru), **pentru profesionalizarea și ridicarea calificării lor profesionale** (Ivăncescu, Rusu, Cadar); **în sprijinul acordat elementelor tinere din cadrul centrului școlar al uzinei de autocamioane** (Anghelini, Godja); **în atragerea unui număr cît mai mare de sportivi la activitatea cultural-educativă a clubului salariaților uzinei; în analiza periodică a activității de instruire la toate eșaloanele de pregătire; în permanentizarea preocupărilor de ordin educativ,** care au asigurat un climat, în general, de moralitate și decență în comportarea din afara terenului de sport și în condițiile marilor tentații pe care le oferă Brașovul ca centru urban și turistic.

În sfîrșit, se mai poate spune că o bună parte din preocupările secției de fotbal s-au consumat, cu folos, în intimitatea activității propriu-zise de competiții și antrenament, începînd de la simpla vizionare a ședințelor de pregătire, pînă la organizarea în detaliu a meciurilor oficiale pe teren propriu și a deplasărilor.

Au fost și mai sînt însă, în munca aceasta de alergătură și nespectaculoasă — cum bine o caracteriza ing. Mihai Baltag — desfășurată de secția de fotbal a clubului Steagul roșu și unele insuficiențe și neîmpliniri. Obiectiv și autocritic privind lucrurile, cei în cauză recunosc și-și reprosează, printre altele, **o anumită atitudine conservatoare în privința alcătuirii loturilor la echipele de seniori și tineret-rezerve; o accentuată lipsă de curaj în promovarea jucătorilor tineri pe filiera performanței; o redusă utilizare a fondului de talente, oferit de propriul centru școlar al uzinei; o nesatisfăcătoare reprezentare a echipei cu jucători în loturile naționale; o evidentă întîrziere în pregătirea unor schimburi de valoare pentru jucători** ca Adamache, Ivăncescu, Jenei și Györfi.

La care noi mai adăugăm: **o prea puțin convingătoare acțiune de selecție caresă aducă în sfera instruirii superior organizate elementele cele mai valoroase și de perspectivă din cuprinsul întregului județ** și, mai **ales, un decalaj prea mare între grija și atmosfera de lucru manifestată în jurul primei formații pe de o parte și celelalte „rotițe" din angrenajul secției,** în special echipele de copii pe de altă parte. Ceea ce explică, într-un fel, și rezultatele bune obținute deocamdată, la nivelul seniorilor. Aceasta referindu-ne evident la prezent. Dar mîine? Ce va fi, să spunem, după ce generația lui Adamache, Ivăncescu, Jenei, Pescaru, Györfi va fi obligată să cedeze locul ei unor urmași care să nu fie în stare să le egaleze valoarea și aportul în echipă?

Gîndindu-ne la o asemenea posibilitate, ne vine greu să credem totuși că la Steagul roșu — acolo unde de curînd am întîlnit imaginea fidelă a muncii, priceperii și conștiinciozității — cei care astăzi conduc destinele fotbalului din clubul brașovean nu vor găsi soluții demne de reușite depline, în tot ceea ce, în prezent, mai constituie neîmpliniri.

Mihai IONESCU

CONDIȚII BUNE DE PREGĂTIRE, ÎN SCHIMB O AMBIANȚĂ NEPRIELNICĂ PERFORMANȚEI

Miercuri 15 martie. Pentru fotbalul nostru — zi de Cupă, optimile, fază în care Progresul — unde ne aflăm cu treburi reportericești — nu participă, lipsind încă de la „32"—imi, cînd a fost eliminată de o echipă de categorie inferioară, Olimpia Rm. Sărat. Lipsește din Cupă după cum, cam sistematic în ultimii ani, lipsește și din campionatul primei divizii, spre dezamăgirea numeroșilor suporteri ai acestei îndrăgite formații din str. dr. Staicovici.

Timpul splendid ne îmbie la o scurtă plimbare prin frumoasa bază sportivă a clubului, plasată într-un cadru natural, un minipare cu stejari falnici, de o parte și de alta a aleii, prezenți ca o mărturie a sfertului de secol trecut de la înființarea „Progresului"

BAZA MATERIALA BUNA...

Trecem mai în grabă pe lîngă courts-urile de tenis ca și pe lîngă cocheta sală de sport pentru a ajunge la TERENURILE DE FOTBAL care ne interesează mai îndeaproape. În vecinătatea cabinelor, se află terenul de zgură (pus la dispoziția Centrului de juniori și copii), urmează cel gazonat (pe care la această oră matinală se antrenează echipa I) și, în continuare, în fundul bazei sportive, încă un teren de antrenament, cu iarbă, amenajat nu de mult, apreciem noi, de vreme ce îi lipsesc barele portilor. Un alt loc pentru minifotbal, împrejmuit cu gard de sîrmă, întregește ceea ce aparține sportului cu balonul rotund în această bază sportivă.

Nu este tot ceea ce își poate visa o secție în care activează 170 de jucători (fireste cu copii și juniori laolaltă), dar, oricum, e un spațiu satisfăcător dacă-l comparăm cu ceea ce există la alte cluburi din Capitală și din provincie. **„Cu ce avem, ne-am duce treaba mai bine** — ne mărturisește Ion Kluge, antrenorul coordonator al centrului — **dacă toate terenurile ar fi îngrijite potrivit cu necesitățile unei pregătiri sistematice. Nefiind stropite la timp în sezonul călduros, ele sînt pline de praf, pentru ca în lunile ploioase să înoți în noroi, deoarece nu sînt bine tăvălugite".**

În schimb, VESTIARELE se prezintă în condiții mulțumitoare, îndeosebi cel rezervat formației de seniori (spațios, curat, dotat cu mobilier corespunzător) în clădirea nouă a sălii de sport. Dar și la acest capitol, o defecțiune: la cabina Centrului de juniori și copii micul bazin nu funcționează de mult.

În privința MATERIALELOR ȘI A ECHIPAMENTULUI lucrurile stau bine. Echipa de seniori are mai multe rînduri de treninguri, tricouri, chiloți, jambiere, ghete și tenisi. La fel și cei de la Centrul de juniori și copii care au primit, de curînd echipament suficient. **„Ne lipsesc doar apartele ajutătoare**, ne spuneau antrenorii centrului. **Unele vechi pe care le avem s-au deteriorat, pentru altele noi, care ne trebuie în mod expres, am întocmit referatele necesare încă de prin anul 1970".**

...PEPINIERA BOGATĂ...

Marea majoritate a jucătorilor din secția de fotbal a clubului Progresul o alcătuiesc desigur, componenții Centrului de juniori și copii. Interesîndu-ne mai îndeaproape de activitatea care se desfășoară aici, am aflat că Centrul înființat de F.R. Fotbal din 1965 cu prinde 150 de micii fotbaliști împărțiți în 7 echipe, pe categorii de vîrstă, după cum urmează: **2 echipe de juniori**, una dintre ele activînd în categoria republicană, iar cealaltă în întrecerea pe oraș: **trei echipe de copii** (cei născuți în 1956 evoluînd în campionatul republican, iar cei în 1957 și 1958 în campionatul orășenesc) și alte **două echipe** (copii între 10 și 13 ani) care activează în campionatul de minifotbal.

Selecția copiilor și juniorilor se efectuează, în mod organizat, de trei ori pe an, în timpul vacanțelor, precum și în restul anului, prin deplasarea antrenorilor **Ion Kluge, Nicolae Gorgorin, Florin Stîrbei** și **Gheorghe Cosma** la școlile și locurile de joacă din cartierele Rahovei, Ferentari, Drumul Taberei, 13 Septembrie și Militari. Înscrisă în parametrii precisi și desfășurată metodic (cu planuri anuale, lunare, săptămînale, zilnice), activitatea centrului este analizată în fiecare simbătă, cînd pe ordinea de zi figurează probleme organizatorice și tehnice. Așa de pildă, tema metodică a ultimei ședințe de lucru a constituit-o un articol care se ocupa de alimentația tînărului fotbalist înaintea și după desfășurarea jocului. Depunînd zel și pricepere în activitatea lor, antrenorii „Centrului" vor scoate fără îndoială noi jucători pentru prima formație, așa cum, de altfel, au reușit în ultimii ani cu Dudu Georgescu, Beldeanu, Radu Ionescu, Năstase, Dumitriu și Gheorghe Georgescu, aproape toți titularii, la ora actuală, în „echipa mare", aceea pregătită de Petre Moldoveanu și Liviu Colceriu.

...DAR „ECHIPA MARE" NU MERGE!

Da, „ECHIPA MARE", a clubului, posedă într-adevăr elemente tinere talentate, atașate clubului care le-a depistat și crescut. Nici o echipă de B nu are asemenea fotbaliști valoroși și destule formații din divizia A și-ar dori să posede lotul Progresului, afirmă mulți dintre tehnicienii noștri. Elocvent în această direcție este și faptul că, recent, au fost chemați la lotul de tineret pentru întîlnirea cu Franța nu mai puțin de patru jucători: **Beldeanu, Cassai, Dudu Georgescu** și **Tănăsescu.** Un alt component al formației, mijlocașul **Dumitriu** figurează în echipa reprezentativă de juniori.

Și, cu toate acestea, la ora cînd așternem pe hîrtie rîndurile de față, sînt destul de mici șansele de revenire a echipei printre divizionarele A. Pentru că Progresul se află la diferență apreciabilă (6 p.) de liderul seriei respective, pentru că, după cum ne-am putut da seama la fața locului (bine ar fi să ne înșelăm), **ambianța din sînul echipei, în momentul de față, nu este de natură să determine un randament maxim.** Jucători obișnuiți cu satisfacții mai mari cînd jucau în prima divizie, se arată nemulțumiți față de ceea ce obțin acum în eșalonul secund, omițînd că retrogradarea s-a produs în cea mai mare măsură și din vina lor. De aici, și o serie de abateri de la disciplină, mai vechi și mai proaspete. Relevîndu-le pe cele mai noi, trebuie spus că, invocînd un necaz care nu s-a... produs, **Raksi** a lipsit în ultimele zile de la antrenamente, că **Beldeanu** discută și nu execută unele măsuri luate de conducerea tehnică care i-a „pretins" să se tundă și să efectueze vizita medicală, absolut obligatorie înaintea startului oficial. Amîndoi au antrenat în mici „chefuri", cu urmări neprielnice performanței sportive, și pe alți coechipieri, pînă atunci exemple de comportare pe stadion și în afara lui. **Și, cum, din păcate, nici antrenorul principal al echipei (altfel un bun tehnician) n-a însemnat, totdeauna, un model în această privință, actuala stare de lucruri nu trebuie să mire prea mult.**

Ne-am întrebat, pe bună dreptate, ce au făcut cei în drept, tovarășii din activul salariat al clubului sau cei din biroul secției de fotbal care alcătuiesc activul obștesc? Și am aflat următoarele: pînă de curînd, timp de aproximativ trei luni de zile, clubul Progresul n-a avut președinte, deci un conducător; și de mai multă vreme, din septembrie 1971, vicepreședintele care se ocupa, printre altele, și cu fotbalul, tov. Rolly Manea, a demisionat, spinoasele probleme ale sportului cu balonul rotund intrînd astfel în sarcina celuilalt vicepreședinte.

Se înțelege că, în aceste condiții tot greul i-a revenit biroului de secție, alcătuit din oameni inimoși care iubesc fotbalul, dar destul de dezorientați în labirintul problemelor din cauza conjuncturii.

★

La sfîrșitul săptămînii trecute, în preziua startului competițional în Divizia B, membrii secției de fotbal Progresul s-au întîlnit cu jucătorii și antrenorii echipei, cu conducerea clubului. A fost exprimată, cu acest prilej, dorința de conlucrare a tuturor factorilor, în interesul echipei, al clubului pe care îl reprezintă. În baza învățămintelor culese după prima parte a întrecerii, a fost stabilit un program de activitate a biroului secției, program care prevede, printre altele, o preocupare sporită atît față de problemele organizatorice cît și cele tehnice.

În această idee, credem, s-a convenit ca oameni atașați clubului, printr-o activitate îndelungată, ca foști antrenori (**Ioan Lupaș**), sau foști jucători (**Victor Mafteuță**) să participe în mod organizat la viața secției, cu multiplele ei aspecte. Nu va fi precupețit nici un efort pentru ca dorința numeroșilor suporteri ai echipei de fotbal Progresul — revenirea „idolilor" în Divizia A — să se transforme în realitate

G. NICOLAESCU

„OPTIMILE" CUPEI ROMÂNIEI

ASTA-SEARĂ, TRAGEREA LA SORȚI A SFERTURILOR

Ediția actuală a Cupei continuă să furnizeze mari surprize. După ce în 16-imi 7 din divizionarele A au fost „scutite" de grija partidelor de cupă, iată că și 8-imile au... sancționat lipsa de interes, subestimarea sau autoîncrederea unor divizionare A, trimițîndu-le pe... tușă. Și din Divizia A au mai rămas în „sferturi" cu puțin mai mult de o... treime din fruntașe: Dinamo și Rapid București, Jiul Petroșani, A.S.A. Tg. Mureș și C.F.R. Cluj. În asemenea situație, primele două sînt invitate să se înscrie printre favoritele Cupei 1971/72.

Iată rezultatele optimilor:

● Cîmpina: METALUL BUCUREȘTI — F.C. Argeș Pitești 3—1 (1—0) ● Arad: POLITEHNICA TIMIȘOARA — Crișul Oradea 1—1 (0—1, 1—1) ● Oradea: Olimpia Satu Mare — A.S.A. TG. MUREȘ 0—2 (0—0) ● Pitești: Unirea Drăgășani — RAPID BUCUREȘTI 0—2 (0—2) ● Rm. Vîlcea: Dunărea Calafat — C.F.R. CLUJ 0—2 (0—2) ● P. Neamț: F.C. GALAȚI — „U" Cluj 0—0, după prelungiri. ● Brașov: JIUL PETROȘANI — Sport Club Bacău 1—0 (1—0) ● Ploiești: Tractorul Brașov — DINAMO BUCUREȘTI 2—3 (0—1).

Performera etapei este Metalul București, alături de care se cuvine să citățm pe F.C. Galați și Politehnica Timișoara (deși acestea din urmă s-au calificat datorită unei prevederi regulamentare).

Tragerea la sorți a meciurilor din sferturi (programate la 29 martie) are loc azi, 22 martie la F.R.F.

DIVIZIA B — RETURUL A ÎNCEPUT SUB SEMNUL ECHILIBRULUI

A reînceput și campionatul Diviziei B. Meciurile primei etape a returului au fost așteptate cu un interes deosebit, fapt dovedit de numărul mare de spectatori ce le-au vizionat. Deși unele jocuri nu s-au ridicat la un bun nivel, totuși, partidele au plăcut datorită risipei de energie făcută de jucători.

În marea lor majoritate, partidele au fost dirz disputate, ceea ce explică scorurile strînse.

Cei doi lideri, **SPORTUL STUDENȚESC** și, respectiv, **C.S.M. REȘIȚA**, evoluînd pe propriile terenuri, au obținut punctele puse în joc păstrînd, astfel, avansul față de principalele adversare. Desigur, **surpriza etapei o constituie înfrîngerea la Timișoara a C.F.R.-ului de către Olimpia Satu Mare.** Cu victoria realizată în orașul de pe malurile Begăi, Olimpia Satu Mare a început asaltul spre locurile ferite de emoțiile retrogradării. Printre performerele etapei le putem socoti și pe **Știința Bacău** și **Politehnica Galați**, care au terminat la egalitate, în deplasare, cu Portul Constanța și, respectiv, Ceahlăul P. Neamț.

SERIA I — REZULTATE • CLASAMENTE • ETAPA VIITOARE — SERIA A II-a

Sportul studențesc — Metalul Tîrgoviște	1—0 (0—0)
Portul Constanța — Știința Bacău	0—0
S.N. Oltenița — Metalul Plopeni	1—0 (0—0)
F.C. Galați — Metalul București	1—0 (1—0)
Ceahlăul P. Neamț — Politehnica Galați	1—1 (1—0)
C.F.R. Pașcani — Chimia Rm. Vîlcea	2—1 (1—0)
Dunărea Giurgiu — Progresul Brăila	1—0 (0—0)
Progresul București — Poiana Cîmpina	1—0 (0—0)

1.	SPORTUL STUDENȚESC București	16	10	6	0	29—16 26
2.	Ș. N. Oltenița	16	9	3	4	22—19 21
3.	PROGRESUL București	16	8	4	4	31—13 20
4.	POLITEHNICA Galați	16	6	7	3	22—12 19
5.	F. C. Galați	16	8	2	6	23—20 18
6.	METALUL Tîrgoviște	16	7	4	5	18—16 18
7.	ȘTIINȚA Bacău	16	5	7	4	14—15 17
8.	CEAHLĂUL P. Neamț	16	6	4	6	21—27 16
9.	DUNĂREA Giurgiu	16	6	3	7	15—22 15
10.	METALUL Plopeni	16	6	2	8	18—21 14
11.	METALUL București	16	4	5	7	16—16 13
12.	PROGRESUL Brăila	16	5	3	8	13—14 13
13.	C.F.R. Pașcani	16	5	2	9	17—20 12
14.	POIANA Cîmpina	16	5	2	9	15—24 12
15.	PORTUL Constanța	16	2	7	7	16—21 11
16.	CHIMIA Rm. Vîlcea	16	4	3	9	13—27 11

ETAPA VIITOARE (26 martie) : Politehnica Galați — C.F.R. Pașcani, Poiana Cîmpina — S.N. Oltenița, Știința Bacău — Sportul studențesc, Chimia Rm. Vîlcea — Dunărea Giurgiu, Metalul Plopeni — Progresul București, Progresul Brăila — Ceahlăul P. Neamț, Metalul București — Portul Constanța, Metalul Tîrgoviște — F.C. Galați.

C.S.M. Reșița — Politehnica Timișoara	2—0 (1—0)
Electroputere Craiova — C.S.M. Sibiu	1—0 (1—0)
Metalurgistul Cugir — Gaz metan Mediaș	1—0 (0—0)
Minerul Anina — Vulturii textila Lugoj	1—0 (0—0)
Minerul Baia Mare — Chimia Făgăraș	3—1 (2—0)
Gloria Bistrița — Corvinul Hunedoara	1—0 (0—0)
C.F.R. Arad — Olimpia Oradea	2—1 (2—1)
C.F.R. Timișoara — Olimpia Satu Mare	0—1 (0—1)

1.	C.S.M. Reșița	16	11	3	2	26— 7 25
2.	MINERUL Baia Mare	16	8	4	4	29—14 20
3.	C.F.R. Timișoara	16	7	4	5	18—12 18
4.	METALURGISTUL Cugir	16	8	1	7	14—15 17
5.	POLITEHNICA Timișoara	16	6	4	6	23—18 16
6.	GLORIA Bistrița	16	7	2	7	19—19 16
7.	C.F.R. Arad	16	6	4	6	19—21 16
8.	C.S.M. Sibiu	16	7	2	7	13—18 16
9.	MINERUL Anina	16	7	2	7	19—24 16
10.	VULTURII TEXTILA Lugoj	16	6	4	6	14—23 16
11.	CORVINUL Hunedoara	16	7	1	8	19—16 15
12.	CHIMIA Făgăraș	16	6	2	8	25—24 14
13.	GAZ METAN Mediaș	16	5	3	8	10—16 13
14.	OLIMPIA Satu Mare	16	5	3	8	9—17 13
15.	ELECTROPUTERE Craiova	16	5	3	8	13—22 13
16.	OLIMPIA Oradea	16	5	2	9	18—22 12

ETAPA VIITOARE (26 martie) : Vulturii textila Lugoj — Gloria Bistrița, Politehnica Timișoara — C.F.R. Arad, Olimpia Oradea — Electroputere Craiova, C.S.M. Sibiu — C.S.M. Reșița, Olimpia Satu Mare — Metalurgistul Cugir, Chimia Făgăraș — Minerul Anina, Corvinul Hunedoara — C.F.R. Timișoara, Gaz metan Mediaș — Minerul Baia Mare.

VICTORIE DIN PENALTY

Electroputere Craiova — C.S.M. Sibiu 1—0 (1—0)

A MARCAT : Bărbuț (min. 43, din 11 m).
ELECTROPUTERE : Hîrzoiu — Cotoșman, Bărbuț, Popescu, Lepădatu, Morovan, Mateescu, Stanciu, Marks, Șarpe (min. 64 Bălosu), Dașcu.
C.S.M. : Liebhardt — Zaharia, David, Flichiș, Voicu, Constantin (min. 46 Marcu), Răduță, Schwartz, Turlea, Stoicescu (min. 65 Drăgoi), Crețu.
A ARBITRAT bine R. Buzdun (București).

Conștientă de situația precară pe care o are în clasament, echipa din Craiova a abordat partida hotărîtă să obțină victoria în fața sibienilor. De la început, jucătorii echipei gazdă au asaltat poarta adversă, au trimis cîteva șuturi periculoase și au ratat o mare ocazie, de la 2 m., prin Dașcu.

Sesizînd slăbiciunile apărătorilor adverși, înaintașii craioveni insistă din ce în ce mai mult în fața porții, dar de fiecare dată cînd se părea că vor înscrie a apărut cîte un picior salvator. În această parte a meciului, replica oaspeților a fost destul de firavă. Ei s-au mulțumit să paseze la mijlocul terenului, pentru a stăvili iureșul dezlănțuit de gazde. Într-adevăr, Electroputere a forțat deschiderea scorului, dar n-a reușit acest lucru decît în finalul reprizei, în urma transformării unui penalty de către Bărbuț (min. 43).

După pauză, jucătorii craioveni au preluat din nou inițiativa, beneficiind și de avantajul vîntului. Ei au reușit să-și organizeze mai bine jocul, au combinat mai mult și mai eficace la mijlocul terenului, ceea ce a făcut ca numărul de ocazii de gol să fie mai mare, dar ineficacitatea atacanților și-a spus cuvîntul.

Oaspeții încep să iasă mai des la atac, să se apropie mai periculos de poarta apărată de Hîrzoiu. Au avut chiar și o bună ocazie de gol, dar atacanții Crețu și Drăgoi au ratat. Sperînd într-un egal, jucătorii sibieni au făcut eforturi mari pentru a restabili egalitatea în finalul partidei. Dar îndîrjirea și voința gazdelor de a nu pierde pe teren propriu cele două puncte au fost mai mari. Amenințați de a pierde și minimul avantaj, craiovenii măresc presiunea la poarta oaspeților, creîndu-și două mari ocazii de gol, ratate însă cu multă ușurință de Bălosu și Dașcu.

V. IORDACHE

STUDENȚII NU CUNOSC GUSTUL ÎNFRÎNGERII...

Sportul studențesc — Metalul Tîrgoviște 1—0 (0—0)

A MARCAT : Pană (min. 68 din 11 m).
SPORTUL STUDENȚESC : ION VASILE — Jurcă, Mățăoanu, Sîrbu, RĂDULESCU, JAMAISCHI, CULDA, Leșeanu, Nuțu (min. 59 PANĂ), MIRCEA SANDU, Kraus (min. 84 Damian).
METALUL : Stănescu — MIHĂILESCU (min. 59 Grigore), Ciobanu, Grancea, Buciumeanu, STANCIU, Nițescu (min. 64 Tiron), Ionescu, VINTILĂ, Nistor, Manea.
A ARBITRAT bine Z. Drăghici — Constanța.

Tribunele stadionului Politehnica din Capitală au devenit neîncăpătoare duminică dimineața pentru cei dornici să asiste la derby-ul seriei. Meciul a corespuns așteptărilor. Ambele echipe au aruncat în luptă toate resursele de care dispun în obținerea victoriei. Păcat însă că, după marcarea golului, tîrgoviștenii au devenit nervoși, fapt ce l-a determinat pe arbitrul Drăghici să-i avertizeze pe Manea și Ionescu, iar pe Nistor să-l elimine, în min. 72, pentru insulte.

Din primele minute, jucătorii au imprimat partidei un ritm viu, pe care l-au menținut de-a lungul celor 90 de minute, pe parcursul cărora au creat numeroase faze frumoase, palpitante, la ambele porți. Dar, componenții liniilor ofensive s-au întrecut în risipirea, uneori din poziții extrem de favorabile, a posibilităților de a marca. Liderul a evoluat la un bun nivel, avînd aproape în permanență inițiativa. Linia mediană a stăpînit cu autoritate mijlocul terenului și a alimentat cu mingi utile pe înaintași și a destrămat nenumărate acțiuni ofensive ale adversarilor. Cvartetul ofensiv, cu toate eforturile depuse, n-a putut finaliza vreunul din atacuri. De altfel, singurul gol a fost înscris dintr-o lovitură de la 11 m, în min. 68, de Pană.

Riposta metalurgiștilor a confirmat declarațiile antrenorului lor, N. Tătaru, că vor lupta pînă în ultimul minut pentru realizarea unui scor favorabil. Tîrgoviștenii, care au arătat o bună pregătire fizică și o mare ambiție, s-au apărat cu calm și siguranță și au construit atacuri foarte periculoase la poarta lui Ion Vasile. Dar, Vintilă, Ionescu și Manea, după ce și-au depășit adversarii direcți, nu au putut să înșele și vigilența portarului Sportului studențesc. Necazul suporterilor Metalului s-a amplificat deoarece ratările favoriților lor s-au petrecut mai mult în finalul partidei, cînd Manea, Tiron și Vintilă au greșit ținta doar de la cîțiva metri !

Pompiliu VINTILA

„SUPĂRAREA" LUI PUȘCAȘ...

C.S.M. Reșița — Politehnica Timișoara 2—0 (1—0)

AU MARCAT : Pușcaș (min. 34) și Silaghi (min. 59).

C.S.M. : Ilieș — Rednic, KISS, Pirvan, Zimmer (min. 69 Kafka), GROZĂVESCU, VARGA (min. 71 Dumitru), Atodiresei, PUȘCAȘ, Silaghi, Florea.

POLITEHNICA : FILIP — Rotaru, MEHEDINȚU, ARNĂUT, Maier, Fülop, Mafa, Dima, Bungău, Surdan (min. 30 Gherga), COPĂCEANU (min. 75 Petrovici).

A ARBITRAT foarte bine N. Petriceanu (București).

Timp foarte frumos și atmosferă de mare meci, duminică, la Reșița. Gazdele au creat un fast deosebit deschiderii sezonului competițional, (cu gîndul probabil, la divizia A) cu fanfară și coloane de sportivi. La meci au asistat peste 10 000 de spectatori (dintre care 1 000 de timișoreni).

Partida a început rapid, dar ritmul s-a potolit brusc, pentru că oaspeții au apărare de fier, din care se remarcă Mehedințu și Arnăutu. În min. 24, Pușcaș a reușit să spargă zidul din fața sa, printr-un șut senzațional de la 18 m, fără preluare, trimițînd balonul la păianjen, de parcă ar fi vrut să se răzbune pe el însuși pentru ratarea incredibilă din minutul precedent. Politehnica a rămas, surprinzător, în expectativă, mai ales că contraatacul, pe care conta, nu funcționa deloc, deoarece linia de mijlocași întîrzia sau greșea mereu pasa decisivă.

De partea cealaltă, lucrurile au fost mai clare. Antrenorul Reinhardt are meritul de a-și cunoaște foarte bine armele pe care se poate bizui. Echipa sa nu are individualități deosebite, am putea spune, chiar că nu are deloc, că nici jocul colectiv nu este unul dintre cele mai strălucite, însă dăruirea, puterea de luptă, ambiția jucătorilor săi sînt exemplare.

După cîteva incursiuni nereușite ale oaspeților, la începutul reprizei secunde, C.S.M. a revenit în atac și a reușit să majoreze scorul, în min. 59, prin Silaghi, care a deviat în poartă balonul șutat puternic de Atodiresei. După aceea, gazdele au ratat alte ocazii mari, făcîndu-i pe timișoreni să înțeleagă că nu pot spera la nimic. De altfel, așa cum s-a prezentat la Reșița, Politehnica nici nu putea crede în victorie. Oaspeții n-au contat în atac (de unde a lipsit Bojin, accidentat în meciul de cupă), pentru că Surdan e nerestabilit după un accident, tînărul Gherga a fost insistent, dar... doar atît, Petrovici lipsit de formă, iar Bungău șters din joc.

Dumitru GRAUR

DOMINARE CATEGORICĂ, SUCCES LA LIMITĂ

Progresul București — Poiana Cîmpina 1—0 (0—0)

A MARCAT : M. Grama (min. 78 — autogol)
PROGRESUL : Manta — V. Popescu, Mândoiu, J. GRAMA, A. CONSTANTINESCU, Dumitriu, BELDEANU (min. 81 I. Dinu), I. Sandu, D. GEORGESCU, Gh. Georgescu (min. 66 Tănăsescu), Cassai.
POIANA : OPANSCHI — DĂNILĂ, M. GRAMA, Stan, Gh. Strâchioiu, POPA, I. Strâchioiu, Răchită, Ciucu, (min. 71 Stanciu), Goran, Bran.
A ARBITRAT bine N. Mogoroașe (Craiova).

Aproape 5 000 de suporteri ai Progresului au fost prezenți duminică dimineața pe stadionul din str. Dr. Staicovici, la prima partidă a returului, cu speranța că echipa favorită va obține o victorie comodă. Desigur, pozițiile în clasament ale celor două echipe justificau aceste speranțe. Dar nu întotdeauna socoteala de acasă de potrivește cu cea... de pe teren. Progresul a întîmpinat o neașteptată rezistență din partea cîmpinenilor și aproape un meci întreg avea să se chinuie, pur și simplu, pentru a cîștiga cele două puncte pe care și le planificaseră încă din iarnă.

Cu gîndul la un punct salvator, oaspeții s-au apărat din primul minut cu nouă jucători. În aceste condiții, echipa bucureșteană avea să domine cum rar se vede pe un teren în care joacă două formații de aceeași divizie. Raportul de cornere, în favoarea bucureștenilor, e grăitor : 26—2 (!), un adevărat record. Dar jucătorii Progresului, în fața unui asemenea baraj, au uitat de toată experiența dobîndită în Divizia A și au acționat la întîmplare. Deși au văzut că adversarul s-a masat în fața careului, că avea în „libero-ul" Popa un adevărat stîlp (acesta a salvat patru goluri aproape de pe linia porții) și în Opanschi un portar în zi excelentă, bucureștenii au atacat orbește, cu mingi centrate mereu în fața porții, la întîmplare, stereotip, înalt, la mare înghesuială. Apoi Dudu Georgescu, Gh. Georgescu, Cassai sau Dumitriu, cînd s-au aflat în poziții foarte bune au șutat defectuos. Odată, Beldeanu (avertizat mai tîrziu pentru joc dur) a ieșit din șablon, și în min. 56 a șutat excelent din marginea careului, pe sus (fiindcă pe jos era o pădure de picioare), dar mingea a lovit bara. Fără veleități ofensive, fără a arăta altceva decît o apărare aglomerată (uneori disperată), Poiana a atacat doar de două-trei ori mai periculos. Și totuși era să „scoată" un punct. **Dar în min. 78, la mingea șutată de Sandu Ion, fundașul M. Grama a intervenit defectuos și a înscris în propria poartă.** Desigur, e inutil să mai spunem că Progresul merita victoria. După acest meci e cazul, totuși, ca echipa bucureșteană să tragă concluziile necesare. Mai ales la capitolul organizarea jocului, care lungi perioade de timp a purtat amprenta hazardului.

Constantin ALEXE

GOLGETERII

SERIA I

● 12 GOLURI : **Dudu Georgescu** (Progresul București) — 2 din 11 m. ● 11 GOLURI : **Pană** (Sportul studențesc București) — 2 din 11 m. ● 10 GOLURI : **Iancu** (F.C. Galați). ● 9 GOLURI : **Mircea Sandu** (Sportul studențesc), **Cassai** (Progresul București). ● 8 GOLURI : **Spiridon** (Metalul Plopeni). ● 7 GOLURI : **Constantin** (S.N. Oltenița). ● 6 GOLURI : **Baicu** (Ceahlăul P. Neamț).

SERIA A II-A

● 10 GOLURI : **Rozsnyai** (Minerul Baia Mare). ● 9 GOLURI : **Nestorovici** (C.F.R. Timișoara). ● 8 GOLURI : **Ciocan** (Gloria Bistrița) — 1 din 11 m. ● 7 GOLURI : **Silaghi** (C.S.M. Reșița), **Feher** (Chimia Făgăraș). ● 6 GOLURI : **Mathe** (Minerul Anina) — 2 din 11 m. **Ioniță** (Chimia Făgăraș, **Benczik** (Olimpia Oradea).

Moment dramatic în careul Metalului Tîrgoviște: portarul Stănescu prinde balonul, în timp ce M. Sandu (Sportul studențesc) încearcă să lovească mingea.

Foto: S. BAKCSY

ÎNAINTEA SFERTURILOR DE FINALĂ ALE „CAMPIONATULUI EUROPEI"

Orice ar spune unii comentatori sportivi, rezultatele confirmă adevărul conținut în principiile U.E.F.A. cu privire la repartiția pe grupe a celor mai bune echipe. Aceasta este cu atît mai important cu cît **Campionatul Europei** nu este numai un jalon înaintea celui mondial, ci un turneu a cărui importanță nu este cu nimic mai prejos decît Campionatul lumii.

Astfel, antrenorul selecționatei **R.F. a Germaniei, Helmuth Schön** a declarat de nenumărate ori că turneul european este de o importanță extremă pentru elevii săi cărora, după ce au fost cîndva campioni mondiali, le-a venit rîndul să încerce a fi cei mai buni „europeni". Antrenorul britanic îi răspunde ca un ecou **„Ne trebuie coroana continentală".** Italienii sînt, de asemenea, decişi a face totul pentru păstrarea titlului. Înfruntarea promite să devină pasionantă, mai ales pentru faptul că se găsesc în ea toate elementele unor rare sferturi de finală.

Îmi amintesc de români în finalele de la **Mexico**, de excelenta lor ținută în fața brazilienilor. **Lucescu, Sătmăreanu, Dobrin** sînt iarăși prezenți spre a-și apăra prestigiul în sferturile de finală ale actualului campionat european. Prezența românilor în sferturile de finală, victoria lor asupra **Cehoslovaciei** sînt factori foarte elocvenți. Ungurii au provocat mari emoții suporterilor lor. La început au fost zdrobiți la **Sofia** cu **3—0** și pe propriul lor stadion nu au reușit decît un meci egal în fața **Franței** (1—1). Situația era critică. Antrenorul **Hoffer** a fost înlocuit cu **Illovski,** care trece drept un bun pedagog. Remarcăm că aceasta a fost singura înlocuire de antrenori din perioada preliminariilor. Noul cîrmaci **s-a** dovedit mai norocos și cu patru victorii consecutive, ungurii s-au găsit între primii opt.

Cîștigători ai grupei a treia, englezii au rămas fideli formației mexicane și e puțin probabil, cred unii comentatori, că echipa va face apel la tineri. Trebuie să recunoaștem că selecționata lor este de calitate.

În grupa a cincea, belgienii și-au apărat în chip fericit reputația. Ei se remarcă printr-o bună tehnică, dublată de viteză, un joc inteligent la centrul terenului, calități care le-au permis să se impună. Italienii, actualii deținători ai titlului, au disputat toate meciurile preliminariilor în formația care le-a adus medaliile de argint în Mexic. **„Italia va fi campioana Europei"** — aceasta este deviza fanaticilor suporteri ai echipei, mai ales după reintrarea lui **Riva,** renumit golgeter, ne voit să stea mult timp departe de teren din pricina unei fracturi. Ce va fi? Om trăi și om vedea!

Iugoslavii, adversarii noștri de totdeauna în marile întîlniri, au

HURST (stînga) este încă unul dintre cei mai utili selecționatei Angliei în grelele examene cu selecționata R. F. a Germaniei.

străbătut eliminatoriile fără o singură înfrîngere, deși în seria lor era prezentă echipa R.D. Germane. **Geaici** și echipa lui mi-au amintit de acea reprezentativă iugoslavă pe care am înfruntat-o pe gazonul parizian de la **„Parc des Princes"**, în finala **„Campionatului Europei"**, ediția 1960. După o luptă îndîrjită am dobîndit victoria în prelungiri cu 2—1, cîștigînd medaliile de aur — singurele de altfel pe care le-am cîștigat în campionatul continental.

În grupa a opta, comentatorii au asigurat anticipat laurii succesului echipei R. F. a Germaniei. **Schön** n-a modificat nimic din structura sa. Cele două mari cluburi profesioniste, **Borussia** și **Bayern,** alimentează ca și în trecut echipa națională. Cu supervedete ca **Beckenbauer, Overath** și **Müller,** cu jucători constanți ca **Grabowski** sau **Libuda,** selecționata vest-germană apare ca o mașină bine pusă la punct.

Privirile suporterilor sovietici se îndreaptă, bineînțeles, spre grupa a patra, unde echipa lor a suferit un examen sever, calificîndu-se în fața unor adversari de valoarea **Spaniei** și **Irlandei de Nord.** Putem să ne declarăm satisfăcuți de rezultate, dar în nici un caz de calitatea jocului practicat. Linia de atac s-a dovedit lipsită de personalitate. Dar unde să găsești atacanți? A trecut multă vreme de cînd selecționerii sovietici nu au mai avut de rezolvat probleme de acest ordin. Unde s-o fi ascuns fotbalul ofensiv?

Am putea să ne încredem într-o stea norocoasă, dar e bine să spunem de la început că jucătorii noștri vor avea de suferit în sferturile de finală dacă nu vor ști să imprime stilului lor un plus de vigoare și agresivitate. Faptul că s-au luat măsuri din vreme, dîndu-se posibilitatea ca încă de la începutul primăverii reprezentativa sovietică să se măsoare cu adversari de valoare, va avea desigur o influență pozitivă. Privim viitoarele întîlniri cu încredere.

VICTOR PONEDELNIK
— maestru al sportului —
(din **„Le Sport en U.R.S.S.)**

Carnet extern

DE CE INTERNATIONAL BOARD?

Desigur, cei mai mulți dintre cei ce urmăresc activitatea fotbalistică știu că **singurul organism care se îngrijește de stabilirea sau modificarea celor 17 articole din regulamentul de joc, care veghează la aplicarea strictă a regulilor și principiilor fotbalului, este International Board.**

Dar cine este acest **International Board,** cu o funcție atît de importantă în fotbalul mondial?

Dînd înapoi filele istoriei sportului cu balonul rotund, aflăm că acest for a luat ființă în 1886 în Marea Britanie, fiind alcătuit atunci din opt membri, cîte doi delegați din Irlanda, Anglia, Scoția și Țara Galilor, singurele țări în care fotbalul cunoștea o oarecare dezvoltare la sfîrșitul secolului trecut. Adoptarea unui cod de reguli uniforme — fapt deosebit de important pentru acele vremuri cînd fotbalul se juca altfel la Londra, la Glasgow, la Dublin sau Cardiff — pentru aceste patru asociații (federații) la conferința ce a avut loc în 1882 la Manchester, este la originea creării lui **International Football Association Board.** Alcătuit la început din reprezentanții celor patru țări mai sus pomenite, a cooptat, mult mai tîrziu, doi reprezentanți ai Europei continentale. Dintr-un spirit de deferență pentru creatorii fotbalului modern, însăși F.I.F.A. se supune, cerînd avizul și respectînd hotărîrile I.B.-ului în ceea ce privește regulile de joc.

Dar de ce **International Board,** dacă ținem seama că este un organ nereprezentativ pentru fotbalul mondial că doar prin definiție și, mai ales, prin tradiție (!) are acest primat în ceea ce privește regulamentul?

Apelînd din nou la istoria fotbalului constatăm că ani de-a rîndul atît Anglia cît și federațiile surori din Insulele Britanice au subestimat F.I.F.A., aici recunoscînd-o, aici ieșind din cadrul acestui for suprem, retrăgîndu-se în „splendida izolare". De pildă, Anglia nu a aderat la F.I.F.A. decît în 1905, deși federația internațională luase ființă în 1904; Scoția, Irlanda și Țara Galilor nu au cerut admiterea în F.I.F.A. decît în 1910; în 1920, cele patru federații britanice se retrag, pentru a se reintegra patru ani mai tîrziu. În 1928, aceleași patru federații părăsesc din nou F.I.F.A. și nu vor reveni decît după război, în 1946. Din aceleași motive pentru care, de pildă, astăzi nu există un campionat european sau mondial de rugby ci „Cupa celor cinci națiuni". Anglia s-a alăturat pentru prima dată la startul unui campionat mondial de-abia la ediția din 1950, din Brazilia, cînd a fost eliminată de modesta echipă a S.U.A.!

În tot acest timp, **International Board,** alcătuit din reprezentanții celor patru națiuni care cînd intrau, cînd părăseau forul mondial, **avea... drept de viață și de moarte asupra regulamentului aplicat în lumea întreagă!**

Acest imobilism în cadrul prezenței sau reprezentării — cum vreți să spuneți — în I.B. apare și mai anacronic, mai fără bază pentru că atunci cînd această instituție a fost creată, soccerul abia se despărțise de rugby și era practicat, este adevărat, mai ales în Insulele Britanice, iar reprezentanții celor patru asociații naționale erau cei mai avizați — în privința regulamentului — în mica lume a fotbalului de atunci. Dar acum, cînd fotbalul cunoaște o dezvoltare nebănuită în acele timpuri, cînd numărul țărilor membre ale F.I.F.A. este cel puțin egal cu cele reprezentate în O.N.U., apare tot mai fără temei ferecarea porților I.B.-ului. Aerul proaspăt trebuie să pătrundă și în acest organism atît de important pentru fotbalul din lumea întreagă și pentru alt motiv: între timp specialiști cel puțin la fel de buni în problemele regulamentului au apărut și în alte țări din lume, dar posibilitatea lor de exprimare este stăvilită datorită acestor tradiții devenite, repetăm, anacronice.

Mircea TUDORAN

Note

COMISIA DE DISCIPLINĂ A ȘOMAT...

Un fapt cu totul neobișnuit. Și ziarele, comentariile de radio și de televiziune și chiar oficiala publicație a forului european, **„Buletinul U.E.F.A."**, l-au subliniat cu promptitudine: la ultima sa ședință, comisia de disciplină a numitului organism de dirijare a fotbalului de pe continentul nostru NU A AVUT NICI UN CAZ DE INDISCIPLINĂ PE AGENDA SA DE LUCRU, ÎMPREJURARE CARE NU S-A MAI IVIT DE FOARTE MULTĂ VREME. Și, nu uitați, ședința acestui tribunal al stadioanelor din Europa fusese fixată la cîteva zile după disputarea partidelor — tur ale cupelor continentale... în speranța că vor exista subiecte.

Dar aprinsele meciuri ale sferturilor au reprezentat o reîntoarcere la spiritul sportiv și cavaleresc, au dedicat fotbalului — și numai lui — întreaga lor desfășurare și au făcut să se mai înseninеze atmosfera așa de încărcată, de la unele meciuri ale competițiilor europene ajunse veritabile recordmene ale actelor incorecte, nesportive, reprobabile.

Să salutăm, deci, acest fapt semnificativ și încurajator și să sperăm că el nu va rămîne izolat, trecînd într-o tot mai îndepărtată amintire episoade ca acelea din partida rămasă de pomină, dintre **Borussia Mönchengladbach** și **Internazionale Milano.** Ei, dar dacă agenda „faptelor penale" a rămas albă, comisia de disciplină U.E.F.A. a ridicat îndată ședința sa? Nu, componenții ei au profitat de acest răgaz neașteptat și au pus la punct cîteva dintre acțiunile importante pentru buna sa funcționare. La propunerile concrete ale președintelui, **dr. Zorzi,** s-a definitivat un regulament al sancțiunilor care, așa cum a anunțat încă mai de mult U.E.F.A. prin președintele său, **Gustav Wiederkehr,** urmează să devină internațional. Cum?

Scara sancțiunilor stabilită de acest regulament va opera atît pe planul competițiilor internaționale cît și pe acela al competițiilor interne. În felul acesta se ajunge, pe de o parte, la aplicarea unei unice unități de măsură pentru abaterile de la sportivitate — obținîndu-se o acțiune profilactică mult mai eficace, mai intensă — se garantează acea dorită (și aplicată de acum de unele federații, printre care și a noastră), măsură a operării sancțiunilor pentru meciurile interne, chiar dacă culpele s-au comis în partide internaționale. Comisia de disciplină U.E.F.A. a somat — cum se vede — ... cu folos.

— ef. L. —

DATELE CELOR 83 DE MECIURI ALE PRELIMINARIILOR C. M. DIN EUROPA

La 14 noiembrie 1971, s-a dat... plecarea în pasionanta cursă a preliminariilor C.M. 1974, la capătul căreia se află cele... 16 locuri din turneul final. La acea dată Ungaria a înscris primele două puncte în dauna Maltei, chiar pe terenul acesteia. De atunci, nu s-a mai jucat nici o astfel de partidă. Prima este programată anul acesta la 29 martie între Portugalia și Cipru. Din acest moment vor mai avea loc în 1972 alte 33 de întîlniri, urmînd ca restul pînă la 84, cîte sînt prevăzute în cadrul celor 9 grupe europene, pentru că în acest material e vorba numai de Europa, se vor disputa anul viitor, pînă la 31 decembrie.

Mai jos vă prezentăm datele meciurilor din fiecare din cele 9 grupe preliminare europene:

GRUPA 1

1971 —	14.XI	: Malta — Ungaria (0—2)
1972 —	30.IV	: Austria — Malta
	6.V	: Ungaria — Malta
	25.V	: Suedia — Ungaria
	10.VI	: Austria — Suedia
	15.X	: Suedia — Malta
	15.X	: Austria — Ungaria
	26.XI	: Malta — Austria
1973 —	29.IV	: Ungaria — Austria
	24.V	: Suedia — Austria
	13.VI	: Ungaria — Suedia
	11.XI	: Malta — Suedia

GRUPA 2

1972 —	7/8.X	: Luxemburg — Italia
	21/22.X	: Elveția — Italia
	22.X	: Luxemburg — Turcia
	1.XII	: Turcia — Luxemburg
1973 —	10.III	: Italia — Turcia
	31.III	: Italia — Luxemburg
	15.IV	: Luxemburg — Elveția
	9.V	: Elveția — Turcia
	26.IX	: Elveția — Luxemburg
	20.X	: Italia — Elveția
	18.XI	: Turcia — Elveția
	22.XII	: Turcia — Italia

GRUPA 3

1972 —	18.V	: Belgia — Islanda
	22.V	: Islanda — Belgia (în Belgia)
	2.VIII	: Norvegia — Islanda
	7.VIII	: Islanda — Norvegia (în Norvegia)
	4.X	: Norvegia — Belgia
	11.XI	: Olanda — Norvegia
	19.XI	: Belgia — Olanda
1973 —	22.VIII	: Olanda — Islanda
	29.VIII	: Islanda — Olanda (în Olanda)
	12.IX	: Norvegia — Olanda
	31.X	: Belgia — Norvegia
	18.XI	: Olanda — Belgia

GRUPA 4

1972 —	21.VI	: Finlanda—Albania
	20.IX	: Finlanda—România
	7.X	: R.D. Germană—Finlanda
	14.X	: R.D. Germană—Albania
	29.X	: România—Albania
1973 —	6.V	: Albania—România
	27.V	: România—R.D. Germană
	6.VI	: Finlanda—R.D. Germană
	12.IX	: Albania—R.D. Germană
	26.IX	: R.D. Germană—România
	10.X	: Albania—Finlanda
	14.X	: România—Finlanda

GRUPA 5

1972 —	15.XI	: Țara Galilor—Anglia
1973 —	24.I	: Anglia—Țara Galilor
	28.III	: Țara Galilor—Polonia
	6.VI.	: Anglia — Polonia
	26.IX	: Polonia—Țara Galilor
	17.X	: Polonia—Anglia

GRUPA 6

1972 —	29.III	: Portugalia—Cipru
	10.V	: Cipru—Portugalia
	18.X	: Bulgaria—Irlanda de Nord
	19.XI	: Cipru—Bulgaria
1973 —	14.II	: Cipru—Irlanda de Nord
	28.III	: Irlanda de Nord—Portugalia
	3.V	: Irlanda de Nord—Cipru
	2.V	: Bulgaria—Portugalia
	26.IX	: Irlanda de Nord—Bulgaria
	13.X	: Portugalia—Bulgaria
	14.XI	: Portugalia—Irlanda de Nord
	18.XI	: Bulgaria—Cipru

GRUPA 7

1972 —	19.X	: Spania—Iugoslavia
	18/19.XI	: Iugoslavia—Grecia
1973 —	17.I	: Grecia—Spania
	21.II	: Spania—Grecia
	21.X	: Spania—Iugoslavia
	19.XII	: Grecia—Iugoslavia

GRUPA 8

1972 —	18.X	: Danemarca—Scoția
	15.XI	: Scoția—Danemarca
1973 —	2.V	: Danemarca—Cehoslovacia
	6.VI	: Cehoslovacia—Danemarca
	20.IX	: Scoția—Cehoslovacia
	17.X	: Cehoslovacia—Scoția

GRUPA 9

1972 —	2.IX	: Franța—Irlanda
	14.X	: U.R.S.S.—Franța
	28.X	: Irlanda—U.R.S.S.
1973 —	24.IV	: Franța—U.R.S.S.
	13.V	: U.R.S.S.—Irlanda
	26.V	: Irlanda—Franța

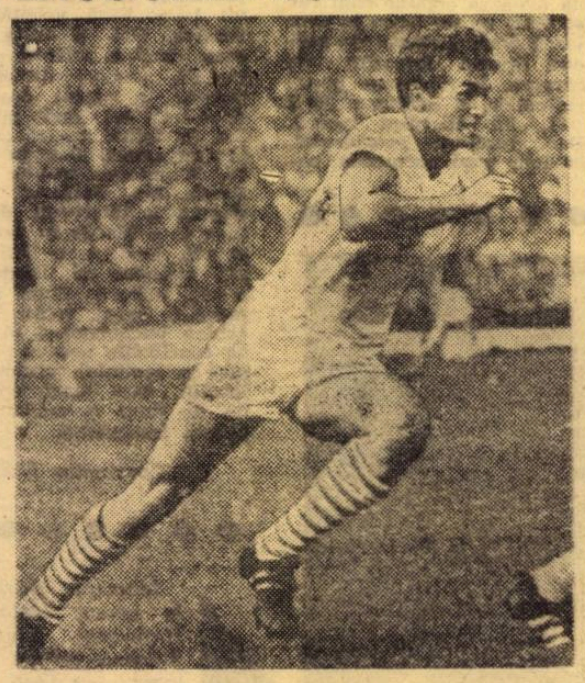

LUBANSKI rămîne un titular de bază al reprezentativei **Poloniei** în întrecerile preliminariilor C.M. 1974.

extern MAGAZIN extern

PRIMUL TROFEU ÎN 108 ANI !...

STOKE CITY şi-a văzut împlinit un vis de peste o sută de ani : cucerirea unui trofeu. Dorinţa şi-a realizat-o cu prilejul finalei Cupei ligii engleze. A învins, cum se ştie, pe Chelsea cu 2—1, în faţa a 100 000 de spectatori, care au umplut tribunele faimosului Wembley.

In fotografie — jucătorii lui Stoke City îşi manifestă bucuria în felul lor. Căpitanul echipei, **Peter Dobing**, cu cupa în mîini, este purtat pe umeri de colegii săi.

VIRTUOŞII AFRICII

„Cupa Africii", desfăşurată recent la Yaoundé, a adus în scenă numeroşi artişti ai balonului din diferitele selecţionate calificate în turneul final al competiţiei. Printre aceştia, **Ndongo** (Camerun), pe care îl vedeţi terminînd o splendidă acţiune compusă din driblinguri şi fente...

DECEPŢIA

Aşa a fost intitulată această fotografie care-l înfăţişează pe cunoscutul **fotbalist** italian **Sandro Mazzola** trîntit cu faţa la pămînt de disperare, în clipele imediat următoare după ce a marcat în proprie poartă în meciul cu A. C. Torino. De notat că autogolul, înscris cu cinci minute înainte de final, a permis torinezilor o victorie în faţa lui Inter, pe care nimeni nu o mai credea posibilă.

EGALUL LUI PELE

In Brazilia comentariile privind calităţile şi mai cu seamă, defectele jucătorilor de primă valoare se încheie — de regulă — cam aşa: **„... cu excepţia lui Pelé, toţi ceilalţi internaţionali ai noştri trebuie să lucreze pentru îmbunătăţirea detentei".** A apărut, în sfîrşit, un jucător care îl egalează pe faimosul său concetăţean în privinţa jocului aerian : **Dario** — centrul atacant al lui Atletico Belo Horizonte — pe care îl vedeţi în fotografie planînd peste adversari şi coechipieri...

DE LA CLUB LA PRIMĂRIE ŞI MAI DEPARTE

Tot în această pagină scriam, mai de mult, despre plîngerea înaintată de doi pasionaţi suporteri ai echipei italiene Fiorentina : posesorii unor abonamente care le dădeau dreptul să ocupe aceleaşi locuri în tot sezonul arătau că — deşi au plătit preţul cuvenit pentru locuri sub copertina tribunei — din cauza defecţiunilor de construcţie, în zilele cu ploaie sînt udaţi din plin. Plîngerea a fost trimisă de club primăriei din Florenţa, proprietara stadionului, şi de către această societăţii de construcţii care a efectuat lucrările de amenajare a stadionului. Şi uite aşa s-a născut un proces în toată regula ! La 11 aprilie a fost fixată prima şedinţă a tribunalului, care va discuta chestiunea.

CA ŞI KRAUS, ODINIOARĂ...

Se ştie cu cîtă ardoare joacă fotbaliştii împotriva fostelor echipe. Cazul **Kraus**, care a făcut k.o., nu o dată, pe Rapid — după ce trecuse la F.C. Argeş — nu l-aţi uitat, credem.

Iată un fapt asemănător în campionatul Bulgariei. Se juca meciul din prima etapă a returului, dintre T.S.K.A. Sofia şi Cernomoreţ. Redutabila formaţie sofiotă întîmpina destule dificultăţi cu adversarul său. In minutul 63, scorul se menţinea alb. Abia atunci **Jekov** transformă un penalti. Dar emoţiile continuau pentru că oaspeţii atacau cu multă convingere. Cînd iată, apare pe scena meciului, tînărul jucător **Dremcizov** care, prin două acţiuni de toată frumuseţea, reuşeşte tot atîtea goluri pentru T.S.K.A.

Dremcizov jucase pînă în noiembrie la Cernomoreţ...

CUPA PROGRESULUI

Federaţia unională a decis ca, începînd cu sezonul 1971 să se instituie — alături de celelalte trofee care se atribuiau pînă acum la sfîrşit de sezon — şi unul numit „Cupa progresului" acordat echipei care a marcat cea mai vizibilă ascensiune, sub raportul calităţii fotbalului, indiferent de rezultatele obţinute.

Pentru sezonul trecut, trofeul a revenit clubului **Dinamo Kiev**, campioana în funcţie, care a realizat cele mai reuşite partide din întregul campionat. De notat că juriul, special format pentru atribuirea noului trofeu, a decis în unanimitate decernarea „Cupei progresului" fotbaliştilor din Kiev.

CU GÎNDUL LA „WELTMEISTERSCHAFT"

Organizatorii brazilieni ai **„Minicupei mondiale"** au trecut şi trec prin multe dificultăţi pînă la definitivarea listei de participare pe care o doreau mult mai plină de nume sonore decît va fi pînă la urmă. Motivele numeroaselor reţineri sînt şi de ordinul programului competiţional — care împiedică pe jucători să efectueze o vacanţă suficientă — dar şi determinate de dorinţa multor federaţii de a dedica viitorului campionat mondial toate preocupările lor.

Printre ele federaţiile din Austria şi Suedia. Prima a hotărît să declîne invitaţia venită din Rio de Janeiro tocmai în scopul de a asigura antrenorului reprezentativei, **Stasny**, răgazul unor convocări pentru antrenamente ale selecţionabililor, chiar şi pentru aceia care activează în cluburi de peste hotare. Suedezii manifestă şi ei o grijă cu totul specială, pentru programul echipei naţionale, care a efectuat un lung stagiu de pregătire şi de jocuri în Madera.

„VĂ ROG, IEŞIŢI DE PE TEREN !"

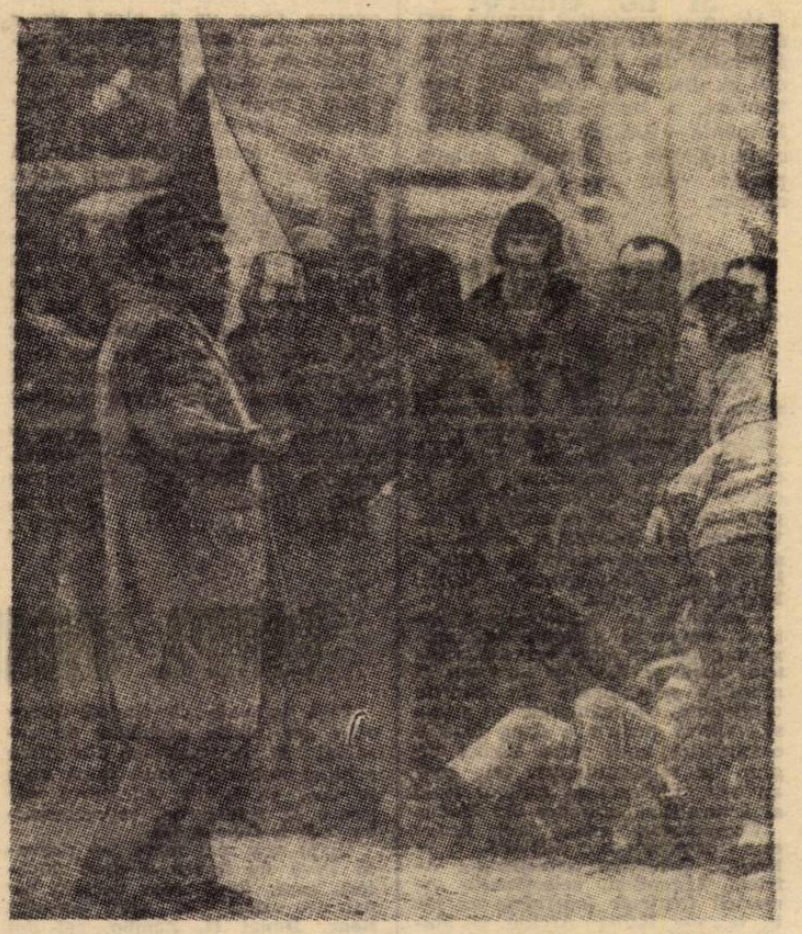

Fotbalul a ajuns să pasioneze într-atît încît uneori stadioanele devin neîncăpătoare. În lipsă de locuri în tribune şi peluze, spectatorii le caută în incinta terenului, pe laturile lui. Faptul nu poate decît să bucure pe organizatorii jocurilor unde se înregistrează asistenţe sporite. În acelaşi timp şi îngrijorează, pentru că — prea pătimaşi şi uşor irascibili, cum uneori sînt — spectatorii pot declanşa un scandal pe teren, mai ales cînd sînt şi la un pas de jucători. Şi atunci, date fiind măsurile drastice pe care le iau federaţiile ca urmare şi a apelului F.I.F.A. şi U.E.F.A., cluburile se pot trezi cu sancţiuni grave — suspendări de teren şi amenzi serioase.

Este şi motivul pentru care conducătorii cluburilor fac de... gardă pe teren, alături de organele de ordine, veghind la păstrarea acesteia şi chiar intervenind printre spectatori. Ca **preşedintele clubului elveţian F. C. Zürich**, pe care-l vedeţi în fotografie, care-i roagă pe spectatorii pătrunşi în teren să lasă afară sau să păstreze o oarecare distanţă de linia de tuşă.

● *La debutul său ca antrenor, fostul fundaş al reprezentativei Braziliei,* Djalma Santos, *a făcut din plin cunoştinţă cu rigorile meseriei. Sub conducerea sa tehnică, clubul „Esporte" din Bahia a reuşit să obţină o preţioasă victorie în deplasare, la Itabunia. Iritaţi de insuccesul echipei lor, suporteri înfocaţi au găsit cu cale să se răzbune pe antrenor, pe care l-au lovit cu o sticlă în cap !* Djalma Santos *a fost de urgenţă internat în spital unde a stat sub îngrijiri medicale timp de peste o săptămînă.*

● *Fostul portar al lui Manchester City,* Bert Trautmann, *a fost numit director tehnic al reprezentativei Birmaniei în locul sovieticului* Zonin, *al cărui contract a expirat.*

● *Cunoscutul jucător brazilian* Pele *a anunţat că a răspuns afirmativ invitaţiei de a face parte dintr-o selecţionată mondială care la 1 mai va evolua la Hamburg cu prilejul sărbătoririi retragerii din activitatea competiţională a internaţionalului vest-german* Uwe Seeler.

● *Zilele trecute, Manchester United a perfectat achiziţionarea a două dintre cele mai sigure valori ale fotbalului britanic:* Ian Moore *de la Nottingham Forrest şi* Martin Buchan *de la Aberdeen (Scoţia).*

● *Selecţionerul echipei Franţei,* Georges Boulogne *a anunţat că, a doua zi după etapa din 26 martie (în care este programat şi derbiul campionatului:* Nimes — Ol. Marseille*), va face cunoscute public cele două formaţii — A şi de tineret — care la 8 şi 9 aprilie vor întîlni selecţionatele similare ale României.*

FOTBAL

REDACŢIA ŞI ADMINISTRAŢIA
str. V. Conta nr. 16, etajul V, Bucureşti, sectorul I, telefoane : 11.10.05 (centrală), 12.95.96

Prezentarea artistică : Liviu BUBOCEA
Prezentarea grafică : Alexandru MUSCA

FOTBAL PE TOATE MERIDIANELE

LA 3 SEPTEMBRIE

ROMÂNIA – AUSTRIA, echipele A și de tineret

Printr-o telegramă trimisă ieri forului nostru de specialitate, federația din Viena își dă acordul pentru disputarea, la 3 septembrie, a unei duble întîlniri România — Austria, primele echipe și cele de tineret. Ambele partide vor avea loc în țara noastră

„MINICUPA MONDIALĂ" SE DEFINITIVEAZĂ

Federația Irlandei și-a dat asentimentul pentru participarea reprezentativei sale la marea competiție organizată între 11 iunie și 9 iulie de **Brazilia** și dotată cu **„Minicupa mondială"**. Cu aceasta, numărul echipelor europene care vor fi prezente la întrecerea din Brazilia se ridică la șapte : **Uniunea Sovietică, Franța, Iugoslavia, Cehoslovacia, Scoția, Portugalia, Irlanda.**

Comitetul de organizare a citatei competiții a definitivat programul primei mari etape a acesteia, etapa seriilor, la care vor fi prezente selecționate din diferite continente. Cîștigătoarele de grupe se califică pentru a doua fază a competiției unde intră direct un grup de reprezentative, cele care au fost calificate la turneul final al competiției supreme din **Mexic.**

Componența celor trei grupe este următoarea : GRUPA I — **Franța, Columbia,** selecționata **Africii, Argentina,** selecționata **Americii Centrale** (partidele au loc în orașele Bahia, Arcaju și Maceio). GRUPA A II-a : Portugalia, selecționata Asiei, Irlanda, Ecuador, Chile. Întîlnirile se desfășoară în orașele Recife și Natal. GRUPA A III-a : Venezuela, Paraguay, Iugoslavia Bolivia, Peru. Oraș-gazdă : Manao și Campo Grande.

În partea finală a competiției, intră în circuit și marile centre ale fotbalului brazilian : **Rio, Sao Paulo, Belo Horizonte** — posesoare ale celor mai mari stadioane ale țării.

RAYMOND GOETHALS SOLICITĂ O AMÎNARE

Interviul selecționerului belgian **Raymond Goethals,** care era anunțat pentru numărul de astăzi al revistei noastre, va apare cu o întîrziere de o săptămînă deoarece antrenorul belgian a lipsit mai multă vreme de la **Bruxelles.** Așa că părerile sale asupra „Campionatului Europei" vor vedea lumina tiparului în viitorul număr al revistei noastre.

PRONOSPORT

1.	Petrolul — Rapid	1X2
2.	„U" Craiova — Sport Club	1
3.	Dinamo — Politehnica	1
4.	Farul — Steaua	1
5.	F.C Argeș — Steagul roșu	1X
6.	„U" Cluj — A.S.A. Tg. Mureș	1
7.	Jiul — C.F.R. Cluj	1X
8.	U.T.A. — Crișul	1
9.	Cagliari — Roma	1X
10.	Inter — Bologna	1
11.	Mantova — Milan	2
12.	Torino — Juventus	X
13.	Varese — Atalanta	1X

CORESPONDENȚE SPECIALE PENTRU REVISTA „FOTBAL"

BOULOGNE VA DA SENTINȚA LA 3 APRILIE

Georges Boulogne, selecționerul federației franceze, va anunța luneа viitoare componența echipelor A și de tineret pentru meciurile cu selecționatele *României*, de la 8 și 9 aprilie. Înainte de hotărîrea sa, el va petrece trei zile foarte agitate, vineri, sîmbătă și duminică, pentru că vrea să urmărească trei meciuri în această perioadă. Vineri va fi la Nisa pentru meciul Nice—Monaco, acolo unde joacă Revelli și Loubet. Sîmbătă îl vom întîlni la Nîmes, pentru „marele șoc" al campionatului, Nîmes—Marseille Duminică, în sfîrșit, el se va găsi la Paris pentru întîlnirea Paris St. Germain—Red Star.

Nu se poate spune că antrenorul șef al echipelor Franței nu are probleme de rezolvat în sezonul care începe cu partida de la București și care va culmina cu *„Mini-cupa mondială"* din Brazilia. Pentru întîlnirea de la 8 aprilie există dificultatea înlocuirii lui *Michel* care — după o hepatită — a parcurs o lungă convalescență și nu este total refăcut. Deci, pentru București se caută înlocuitori pentru acest mijlocaș prețios. Cine va fi ales ? *Huck* (Nice) sau *Larque* (St. Etienne), la fel de ofensivi, par dezavantajați de calitatea de bun apărător prezentată de *Jodar* (Reims). Pentru linia de fund, *Boulogne* recunoaște că titularii *Djorkaeff* și *Rostagni* nu dețin o formă cine știe ce, dar îi va menține în scopul păstrării omogenității formației. Puncte de întrebare apar și în privința înaintașilor — nici ei într-o dispoziție grozavă de joc. E vorba de *Loubet* și *Revelli*, dar nu cred că *Boulogne* va face încercări hazardante fiindcă îi este teamă de forța echipei române.

„Meci extrem de dificil..." aprecia portarul *Carnus* întîlnirea de la București. El rămîne cert titular. Mai departe, *Djorkaeff*, *Rostagni*, *Bosquier*, *Trezor* sau *Novi*. *Huck* sau *Larque* și *Mezy*, sînt principalii candidați pentru linia de mijloc. Pentru atac, probabilii îmi par *Blanchet*, *Floch*. *Loubet*, *Beretta*. Aceasta ar fi situația în momentul cînd transmit corespondența.

Lotul va fi reunit luni 3 aprilie și va pleca la hotelul „Thermes" din Saint Malo, acolo unde își pregătește în mod obișnuit întîlnirile. Posibilitățile de refacere, de antrenament, liniștea și confortul de acolo sînt foarte prețioase pentru *Boulogne*. El speră să refacă în zilele pe care le are la dispoziție (3—7 aprilie) întregul lot și să prezinte la *București* o echipă în bună dispoziție de joc, a cărei formație definitivă o vom cunoaște după adunarea — la 3 aprilie — a internaționalilor la sediul Federației franceze de fotbal de la *Paris*.

JEAN PHILIPPE RETHACKER
redactor șef-adjunct la l'Equipe

PARIS, 21 martie.

LOUBET (tricou alb), un candidat autorizat la un loc în atacul echipei Franței.

ECHIPA UNGARIEI ȘI-A ÎNCEPUT PREGĂTIRILE

Fără îndoială că **Rudolf Illovszky** are multe probleme de rezolvat în legătură cu alcătuirea echipei naționale, care după cum se știe, va întîlni miercurea viitoare la Budapesta, reprezentativa R.F. a Germaniei.

Grija cea mai mare i-o provacă lipsa de formă a unor jucători, care, după cum declară înșiși cei vizați, se simt obosiți : **Bene, Dunai II, Zambo**, cei doi **Juhasz** etc. Se pare că turneul din America de Sud a contribuit la ieșirea din formă a multor internaționali. Așa se explică meciurile destul de slabe ale echipelor fruntașe Ujpesti Dozsa și Ferencvaros, practic eliminate din cupele europene și comportarea lor modestă în actualul campionat.

În etapa de duminică, Ferencvaros a fost învinsă de anonima echipă din Komló, iar Ujpesti Dozsa a obținut foarte greu victoria la Eger (3—1) după ce a fost condusă cu 1—0 și a egalat dintr-un penalty transformat de **Fazekas.** Acesta din urmă este printre puținii jucători care dețin o formă bună. În schimb, **Bene** și **Dunai II** sînt departe de randamentul lor obișnuit. Așa se explică faptul că **Rudolf Illovszky** este acum în căutarea unor jucători, care, cît de cît, sînt mai bine pregătiți. Este vorba de **Albert** (Ferencvaros) care a arătat în ultimele meciuri o revenire de formă, motiv pentru care a fost rechemat în lot și se pare că va juca și în meciul cu R. F. a Germaniei, înlocuindu-l pe **Bene** sau pe **Dunai II.** Atacantul central are acum aproape 32 de ani și revine în națională după o absență destul de îndelungată. Pentru **Albert,** meciul dintre Ungaria și R.F.G. din 1959 va rămîne de neuitat. Atunci, la vîrsta de 18 ani, a debutat în echipa Ungariei și a marcat un gol de toată frumusețea, care a adus victoria echipei sale (4—3).

Primul antrenament comun al lotului maghiar a avut loc joia trecută la Budapesta. Lotul A a terminat la egalitate (1—1) cu echipa divizionară B a Uzinelor Ganz, iar selecționata secundă (echipa olimpică) a dispus cu 4—0 de M.T.K.

Prima selecționată a aliniat următoarea formație : **Geczi (Bicskei) — Fabian, Pancsics, Balint, P. Juhasz, J. Juhasz, Szücs, Bene (Branikovics), Fazekas (Dunai II), Albert, Toth.** Golul selecționatei a fost marcat în repriza secundă de **Branikovics.**

Joi 23 martie este prevăzut un alt antrenament al lotului, care va susține o partidă cu o selecționată divizionară (B).

Și acum o știre de ultim moment. Noul secretar general al federației maghiare a fost numit **Sandor Petri** (fost arbitru), care-l înlocuiește pe **Janos Börzsei,** devenit, între timp, managerul echipei naționale.

JOZSEF KINCSES
redactor la „Nepsport"

BUDAPESTA, 21 martie.

UN CIUDAT SELECȚIONAT. Pe lista „probabililor" echipei de tineret a Angliei, în vederea partidei cu selecționata similară a **R.F. a Germaniei, Alf Ramsey** l-a trecut și pe **Gordon Nisbet,** mijlocaș al echipei West Bromwich Albion. Pînă acum nimic deosebit: interesantul apare atunci cînd vă vom informa că acest jucător a jucat pînă acum cîteva luni... portar. Încercat half la un antrenament a rămas în acest post. La Bromwich Albion a jucat doar 12 partide pe insolitul post pentru el și s-a văzut reținut pentru lotul de tineret.

RIERA : ADIO BOCA JUNIORS ! Cunoscutul antrenor chilian **Fernando Riera,** de numele căruia se leagă cea mai bună performanță a selecționatei (locul III la C.M. 1962), a dat greș în misiunea sa la clubul argentinian Boca Juniors. De fapt nu el este vinovatul... ci obișnuitele metode de comportare ale conducătorilor de cluburi din fotbalul profesionist. După ce, la un moment dat, lucrurile păreau că merg foarte bine, Riera s-a văzut pus în fața faptului de a admite intrarea în lotul lui Boca a doi jucători de la Estudiantes, Malbernat și Pachamé. El a protestat cu energie deoarece nu avea nevoie de acești fotbaliști. Comitetul clubului n-a vrut să țină cont și de... părerea antrenorului — determinantă pentru asemenea cazuri — și nici Riera nu a înțeles să se supună oricum deciziei comitetului. A preferat să plece decît să cedeze unei presiuni fără nici un fel de justificare.

UN COMITET TEHNIC PENTRU SELECȚIONATA ALGERIEI. În dorința de a asigura echipei naționale o pregătire cît mai temeinică în preliminariile C.M. 1974 federația algeriană a decis ca un trio de antrenori să preia responsabilitatea acestor preparative. Urmează ca federația să stabilească pe cei trei tehnicieni.

RAPID VIENA APARĂ ONOAREA CAPITALEI. Ani în șir, titlul de campioană a Austriei n-a părăsit Viena. De la un timp încoace însă, asaltul, echipelor, din provincie a devenit de o țărie considerabilă și succesele finale, în campionat, au început să le surîdă. Așa se petrec lucrurile și în actuala ediție cînd un trio provincial — **Innsbruck, Salzburg, Donawitz** — domină întrecerea. Singura formație din Viena care rezistă ritmului impus de fruntașe este Rapid, rămasă să apere... onoarea capitalei.

DIN FOTBALUL INTERNAȚIONAL

CAMPIONATE NAȚIONALE ÎN EUROPA

UNGARIA

Eger — Ujpesti Dozsa 1—3 ; Komlo — Ferencvaros 1—0 ; M.T.K. — Pecs 1—0 ; Vasas — Tatabanya 1—1 ; Diosgyör — Egyetertes 1—0 ; Györ — Szombathely 2—0 ; Csepel — Salgotarjan 0—1 ; Videoton — Honved 0—1.

1.	UJPESTI DOZSA	18	52—17 30
2.	Salgotarjan	18	30—17 25
3.	Ferencvaros	18	39—17 24
4.	Vasas	18	29—17 22
5.	Honved	18	23—16 21
6.	Tatabanya	18	30—25 20
7.	Komlo	18	18—30 19
8.	Csepel	18	20—24 17
9.	Györ	18	18—28 16
10.	Egyetertes	18	18—20 1[illegible]
11.	Pecs	18	10—13 15
12.	Videoton	18	16—26 15
13.	Szombathely	18	20—26 13
14.	Diosgyör	18	21—31 13
15.	Eger	18	21—39 12
16.	M.T.K.	18	10—29 9

R.D. GERMANĂ

F. C. Hansa Rostock — F C. Union Berlin 0—1 ; Dynamo Dresden — F.C. Carl Zeiss Jena 5—1 ; F.C. Magdeburg — Stahl Riesa 1—0 ; F.C. Lok. Leipzig — Wismut Aue 3—2 ; F.C. Frankfurt / Oder — Chemie Halle 0—0 ; Sachsenring Zwickau — Stralsund 0—0 ; Dynamo Berlin — F.C. Karl Marx Stadt 2—0.

1.	F.C. MAGDEBURG	20	40—21 28
2.	Dynamo Berlin	19	33—16 27
3.	Dynamo Drezda	20	45—24 24
4.	F.C. Carl Zeiss Jena	20	29—25 23
5.	Vorwärts Frankfurt / Oder	20	23—26 21
6.	Hansa Rostock	20	24—17 20
7.	Chemie Halle	19	25—28 20
8.	Sachsenring	20	18—16 19
9.	Lok. Leipzig	20	20—24 19
10.	Wismut Aue	20	27—33 19
11.	Union Berlin	20	15—21 17
12.	Stahl Riesa	20	18—28 15
13.	Vorwärts Stralsund	20	17—34 15
14.	Karl Marx Stadt	20	21—36 13

ANGLIA

Crystal Palace — Wolverhampton Wanderers 0—2 ; Derby County — Leicester City 3—0 ; Ipswich Town — Southampton 1—1 ; Liverpool — Newcastle United 5—0 ; Manchester City — Chelsea 1—0 ; Sheffield United — F.C. Everton 1—1 ; West Ham United — Nottingham Forest 4—2.

1.	MANCHESTER CITY	34	66—36 49
2.	Derby County	32	56—29 44
3.	Leeds United	31	52—22 43
4.	Liverpool	33	49—27 42
5.	Wolverhampton	33	55—45 40
6.	Tottenham	32	48—33 38
7.	Manchester United	32	54—45 38
8.	Arsenal	31	44—31 37
9.	Sheffield United	32	54—47 37
10.	Chelsea	31	40—32 34
11.	Newcastle	33	40—44 32
12.	West Ham United	33	38—38 29
13.	Ipswich	32	30—44 29
14.	Stoke City	30	33—38 28
15.	Everton	34	31—40 28
16.	Leicester	32	32—40 27
17.	West Bromwich	32	30—44 25
18.	Coventry	30	31—47 25
19.	Southampton	32	42—49 23
20.	Crystal Palace	32	31—51 23
21	Huddersfield	32	23—46 20
22.	Nottingham	34	36—68 17

FRANȚA

Angers — Nancy 1—1, Bordeaux — Lille 3—1, Rennes — St. Etienne 2—4, Sochaux — Angoulême 4—1, Metz — Nantes 3—0, Paris St. Germain — Nimes 1—1, Marseille — Nice 1—0, Bastia — Monaco 1—0, Lyon — Reims 5—0, Ajaccio — Red Star 1—0.

1.	MARSEILLE	27	56—24 40
2.	Nimes	27	52—24 35
3.	St. Etienne	27	59—42 32
4.	Nantes	27	52—35 31
5.	Rennes	27	44—34 31
6.	Lyon	27	43—34 31
7.	Sochaux	27	41—34 31
8.	Angers	27	43—32 30
9.	Nice	27	37—28 29
10.	Nancy	27	40—34 29
11.	Bastia	27	39—41 29
12.	Bordeaux	27	28—34 28
13.	Metz	27	32—34 26
14.	Ajaccio	27	36—37 24
15.	Reims	27	30—50 21
16.	Red Star Paris	27	26—50 21
17.	Paris St. Germain	27	37—53 20
18.	Monaco	27	30—47 19
19.	Lille	27	30—49 17
20.	Angoulême	27	26—65 15

R. F. a GERMANIEI

Bayern München — V.f.L. Bochum 5—1, Schalke 04 — Fortuna Düsseldorf 3—0, Hamburger S. V. — Borussia Mönchengladbah 1—0 ; F. C. Köln — Rot Weiss Oberhausen 4—0, Borussia Dortmund — Hertha B.S.C. 1—2, Hannover 96 — Arminia Bielefeld 3—1, V.f.B. Stuttgart — Werder Bremen 1—0, Eintracht Frankfurt — Eintracht Braunschweig 1—1, M.S.V. Duisburg — F.C. Kaiserslautern 1—0

1.	SCHALKE 04	25	54—18 40
2.	Bayern München	25	68—23 39
3.	Mönchengladbach	25	59—28 33
4.	F.C. Köln	24	45—28 31
5.	Eintracht Frankfurt	25	50—46 28
6.	Hertha B.S.C.	25	31—35 28
7.	Kaiserslautern	25	44—38 27
8.	Hamburger S.V.	25	40—37 26
9.	V.f.B. Stuttgart	25	40—40 26
10.	Werder Bremen	25	44—36 24
11.	V.f.L. Bochum	25	43—54 24
12.	M.S.V. Duisburg	25	26—36 22
13.	Eintracht Braunsch.	25	25—33 21
14.	Fortuna Düsseldorf	25	27—41 19
15.	Rot Weiss Oberhausen	25	21—52 17
16.	Hannover 96	25	36—49 16
17.	Arminia Bielefeld	25	27—48 14
18.	Borussia Dortmund		

Redacția și administrația : str. Vasile Conta nr. 16, București. Tiparul : I. P. Informația, str. Brezoianu nr. 23—25, București

PROLETARI DIN TOATE ȚĂRILE, UNIȚI-VĂ!

FOTBAL

REVISTĂ SĂPTĂMÎNALĂ

ANUL VII ● MIERCURI 29 MARTIE 1972

12 PAGINI ● 2 LEI

305

ÎN ETAPA A 18-a A DIVIZIEI NAȚIONALE A

BRAȘOVENII AU... REDAT U. T. A.-ei AVANSUL DE TREI PUNCTE ÎN CLASAMENT, PE CARE TOT EI VOR, ACUM, SĂ-L RECUPEREZE

CU GÎNDUL LA DECISIVELE PARTIDE DIN CAMPIONATUL EUROPEAN!

ECHIPA ROMÂNIEI LA „ORA FRANCEZĂ"

BOULOGNE SE INTERESEAZĂ DE FORMA LUI DOBRIN

CONVORBIRE CU DIRECTORUL TEHNIC AL REPREZENTATIVEI „COCOȘULUI GALIC"

DUMITRACHE A AJUNS LA MARGINEA FOTBALULUI ?...

UN COMENTARIU PE MARGINEA INDISPONIBILITĂȚII INTERNAȚIONALULUI DINAMOVIST

DIN ACTIVITATEA SECȚIILOR DE FOTBAL

● Un jucător de Divizia A la 1 200 000 lei subvenții ● Creșterea cadrelor tinere amenințată de un conflict minor ● A fost înlăturat un „măr al discordiei"

PITEȘTI : Este minutul 73. Explozie de bucurie în tabăra oaspeților : IVANCESCU îl îmbrățișează pe ZOTINCA, autorul primului gol al brașovenilor. Portarul STAN, căzut la pămînt, și fundașul central piteștean VLAD, par ca loviți de trăznet. Spectaculosul K.O. argeșean s-a conturat !

FOTO : Paul ROMOSAN

ÎNTERVIUL SĂPTĂMÎNII

Ei, dar ce se întîmplă acolo? De ce nu dă Kaizer drumul la minge?...

Ștefan COVACI

„DEDIC VICTORIA ASUPRA ARSENALULUI PRIETENILOR MEI, ANTRENORII ROMÂNI!"

CONVORBIRE, PE TEREN NEUTRU, LA LONDRA, CU ANTRENORUL CEL MAI „EN VOGUE" DIN EUROPA

LONDRA. Luni, 20 martie, orele 10. Mă plimb pe Kensington Road, prin fața hotelului „Royal Garden". Aștept Ajaxul care e anunțat de ieri. Peste o oră, grupa Ajax inundă frumoasa pasarelă de beton a hotelului. Dar, stupoare! Olandezii au sosit fără echipă. La „Royal Garden" vor locui doar conducătorii și o parte din suporteri...

Sînt în criză de timp. Atac conducerea Ajaxului. Venerabilii se uită lung la mine. Mă cercetează. Am o inspirație: **„Sînt un ziarist român. Prieten cu Ștefan Covaci..."** Foștii navigatori, deveniți șleifuitori de diamante, îmi zîmbesc și îmi spun: **„Echipa e la «Selsdon Park Hotel», South Croydon, Surrey, telefon 6 57 88 11".**

Fug la telefon: **„Cu Ștefan Covaci, vă rog!"** Aud în receptor vocea operatoarei la megafon: **„Mister Covaci, mister Covaci, please!".** În numai cîteva secunde, regăsesc vocea întotdeauna voalată (și învăluitoare) a lui **Ștefan Covaci.** Urmează o convorbire scurtă, din care reproduc ultimele schimburi:

— Te aștept mîine, aici, la Selsdon, între 1 și 4. Am două antrenamente.

— În ajunul meciului?

— Da, în ajunul meciului. „Figaro"-ul din 10 martie a scris un articol interesant cu titlul: „Ajax à l'heure du football total". Și firma trebuie onorată. Te aștept la 1. Să știi că drumul e lung. Vreo 25 de mile.

★

...Am plecat din City cu taxiul, la 11,45. Am ieșit greu din Londra. Pajiștea engleză era verde. Am trecut prin mai multe „villages". Din cînd în cînd, șoferul deschidea ghidul. Un fel de ceață plutea pe cîmpia engleză, estompînd contururile.

Am ajuns în fața hotelului pe o alee pietruită. În dreapta, doi jucători de golf, în drum spre bila pierdută printre firele de gazon, fumau pipă.

Selsdon Park Hotel. Interior în lemn sculptat, ca în filmele de epocă. Lambriuri. Candelabre. Foc de lemne în cămine. Pe jos, covoare fine, ca acelea din balcoanele Bisericii Negre. Liniște deplină. Chelnerii plutesc ca niște fantome printre mese.

Intru. Îl văd în hol pe **Covaci.** Scrie ilustrate acasă. La cîțiva metri, **Cruyff, Blankenburg, Suurbier, Neeskens.** Stau întinși în fotolii ca pe plajă.

Covaci mă vede. Sare de la masă. E tot cu țigarea în gură. Tot „Dunhill", ca la **„Capșa".**

„TIMP DE CÎTEVA ZILE, AM LĂSAT COMPLET HAȚURILE..."

Urcăm imediat în camera 212. Fotolii comode. Pe fereastră, din nou pajiștea verde. Alți jucători de fotbal urcă pantele din Surrey. Ne uităm, în tăcere, unul la celălalt. În sfîrșit, mă decid:

— Cum a fost, Pișți?

— Teribil de greu. Pentru „Cruyff cel mare" ca și pentru „Neeskens cel mic" eram un necunoscut. În prima zi m-au examinat ca pe un marțian. Apoi, ca din întîmplare, au început să-mi trimită mingi. Mi-au urmărit mișcările. Dar m-am ținut tare. Am dat cu exteriorul. O minge... două... trei... Știi foarte bine că marii fotbaliști respectă oamenii care dau cu exteriorul.

— Cum ai început lucrul?

— Timp de cîteva zile am lăsat complet hățurile. „Michels a fost un om foarte aspru". După o săptămînă, jucătorii erau uimiți: aveau un antrenor care nu le cerea nimic. Curînd, însă, aveam să apăs pe accelerator. Astăzi Ajax lucrează mai mult decît pe vremea lui Michels. Dacă te interesează, am un circuit de 2 500 m, în care nici o „sută" nu seamănă cu cealaltă. Acest circuit este singurul lucru fără minge pe care mi-l permit.

— Cum reacționează olandezii? Cum te împaci cu conducerea clubului?

— În opt luni, nimeni nu m-a întrebat formația care va juca mîine.

— Foarte frumos.

— Și mai adaug că în aceste opt luni, nimeni nu m-a întrebat, a doua zi după meci, de ce nu a jucat X în locul lui Y. De altfel, ca să-ți dai seama de relațiile mele cu conducerea clubului, vreau să-ți spun că acum o oră am primit o vizită colectivă, care s-a încheiat cu cuvintele: „Și te rugăm foarte mult, Stepan, să te relaxezi puțin. Un antrenor care nu știe ce e înfrîngerea de cînd e la Ajax, nu trebuie să se teamă de Arsenal. Și așa, cu atît mai mult, cu cît o eventuală înfrîngere nu ne poate modifica părerile formate".

— Ce viață duc jucătorii?

— Sînt perfecți gentlemeni. Își cunosc meseria. Am avut o singură ciocnire la acest capitol. Într-o seară am fost informat de un... voluntar că „băieții sînt la o bere". După o jumătate de oră am intrat și eu în restaurant. I-am salutat. (Nu era bere. Era cîte un coniac mic). Cînd m-au văzut, au rămas cu paharele în mînă. Am chemat chelnerul. I-am comandat încă un rînd: „Faceți-mi această plăcere, băieți!" Cruyff a rămas cu gura căscată. Am ciocnit, am băut, apoi le-am spus: „Cred că veți fi atît de amabili să mă luați și la bar, la «Piccadilly», unde aveați intenția să coborîți după halta de aici". S-a făcut liniște. Apoi Cruyff a spus că el dorește să meargă acasă.

— Ce reprezintă, în fond, acest Cruyff?

— Dacă vrei, un erou de „western", care, încolțit de rivali, îi împușcă pe amîndoi, deși ei au fost cei care au tras primii.

— E o mare vedetă?

— Da. E o mare vedetă. Dar o vedetă care face presing prin alunecare în careul advers ca să scoată o minge lipsită de importanță. Da, e o mare vedetă. Acum trei luni, cu patru zile înainte de scurta mea vacanță, acasă, Cruyff s-a îmbolnăvit de gripă, cu 40 grade, înaintea ultimului joc al turului. Renunțasem la el. Mă împăcasem cu gîndul. Cînd colo, în dimineața jocului primesc un telefon: „Vreau să vin și să joc. Vreau să aveți o vacanță plăcută!" Am răspuns: „Nu fi nebun, Johann! Ești bolnav". M-a întrerupt: „Vin și joc oricum. Dar am o mare rugăminte. De trei zile dorm la socrii mei și nu am uniforma la mine. Vă rog să explicați asta băieților. N-aș vrea să se interpreteze greșit". Am simțit un nod în gît. Îmi vorbea cel mai mare jucător al Europei.

— Ai adus ceva nou la Ajax?

— Mi-e greu să răspund. Aș putea să-l citez însă pe Happel. După ce am cîștigat meciul cu Feyenoord, el a declarat presei: „Acum, Ajax joacă într-adevăr altfel".

— Cum stai cu presa?

— N-am secrete. Nu mă închid în cameră. Îmi place conferința de presă. Îmi place să fiu încolțit. Trebuie să mimez, cel puțin, forța. În meseria asta dură ești nevoit mereu să te bați ca să scapi din încercuire. Îmi aduc aminte, în primele zile, un reporter m-a întrebat: „Nu-i așa, Herr Covaci, că ați avut o mare șansă luînd Ajaxul în primire?" I-am răspuns, surizînd: „Nu este exclus ca, pînă la urmă, Ajaxul să considere angajarea mea ca pe o mare șansă". N-ai ce face... Mijloacele de luptă trebuie să fie cît mai variate.

ANTRENORUL ROMÂN E MAI TALENTAT DECÎT MULȚI DINTRE CELEBRII ANTRENORI ENGLEZI

— Ce ai învățat la Ajax?

— Enorm. Sau, mai exact, mi-am cristalizat ideile.

— De pildă...

— Sînt multe. Aș putea scrie o carte.

— Dă-mi cîteva idei...

— Iată o primă idee! „Cantonamentul care se practică în multe țări europene e moartea fotbalului". Îmi dau tot mai mult seama că formula cantonamentului e un mijloc de acoperire pentru antrenor. Organizînd cantonamentul el poate spune: „Am făcut totul". Cred, însă, că jucătorii sînt cei care trebuie să-și asume răspunderea. În afară de asta, cantonamentul înseamnă o mare plictiseală. Nici nu știi ce mult contează ca jucătorul să vină la meci de acasă... Tot în legătură cu tutela. Am ajuns la concluzia că fotbaliștii nu trebuie dădăciți. Un fotbalist nu recepționează mai mult de o idee sau cel mult două, în cursul unei ședințe de pregătire teoretică. Restul e balast. Iată de ce ședințele lui Ajax nu durează mai mult de 8—9 minute. Înaintea meciului capital cu Feyenoord le-am spus atît: „Băieți, astăzi Neeskens nu-l va marca pe Van Hanegem. Asta o s-o facă Haan". În vestiar s-a auzit o rumoare prelungă. Am considerat necesar să explic: „Neeskens, cînd pleacă cu echipa națională, stă în cameră cu Van Hanegem și n-aș vrea ca această stimă reală să se continue pe teren". Efectul a fost dublu: Haan l-a neutralizat pe Van Hanegem, iar Neeskens a condus jocul.

— Ce îmi poți spune despre fotbalul nostru, acum, de la distanță?

— N-am să fac decît să repet refrenul lui Angelo: „Sarcini duble... Sarcini duble... Sarcini duble..." Acesta e fotbalul modern. În fotbalul modern nu descoperi decît America. Fotbalul a redevenit un joc de copii. Toți în atac și toți în apărare, ca în curtea școlii sau pe maidanul din marginea satului... Bineînțeles că aceste sarcini duble presupun eforturi imense la capătul cărora antrenorul român, care e mult mai talentat decît foarte mulți dintre celebrii antrenori englezi, să nu mai fie o barcă la discreția conducătorilor de cluburi și a jucătorilor.

— Ce să transmit jucătorilor români?

— Doar cîteva cuvinte, care cuprind o lege formulată de mine, aici, după 35 de ani de fotbal: „De pasa lungă răspunde cel care pasează, de cea scurtă răspunde cel care primește". În fotbalul modern ești respectat pentru tot ceea ce faci pe teren și chiar pentru tot ceea ce fac partenerii.

— Spune-mi, te rog, ce fotbalist român ar putea juca oricînd la Ajax?

— Fără îndoială, Cornel Dinu. Pentru că are spiritul fotbalului total.

— Dar Dobrin?

— Ar fi o mare vedetă, chiar la Ajax, într-un turneu cu 7—8 jocuri amicale.

— Ce să transmit antrenorilor români?

— Dacă mîine voi învinge pe Arsenal, această victorie le va fi dedicată lor.

★

După victoria asupra Arsenalului, n-am izbutit să intru în vestiarul lui Ajax. Barierele „stadionului tunarilor" se înmulțiseră. **Ajax** a părăsit arena... englezește pentru a fi (în primul rînd) la adăpostul entuziasmului suporterilor săi. L-am găsit pe **Ștefan Covaci** cu telefonul, la hotelul „Britannia", unde jucătorii olandezi sărbătoreau victoria.

— Hallo, Pișți! Felicitări!

— Mulțumesc. Nu uita ce ți-am spus.

— Ce anume?

— Dedic această victorie...

★

Cînd ceasul faimosului Big-Ben bătea miezul nopții, suporterii lui Ajax dansau pe pajiștea din spatele Parlamentului, sub privirile „negustorilor din Calais", ale căror trupuri de bronz străluceau la lumina ciudată a lunii...

Ioan CHIRILĂ

Antrenamentul a început... cu acel circuit de 2 500 m., singurul în care nu apare balonul.

CONCLUDENT SAU NECONCLUDENT?

COMENTARIUL ETAPEI

In ce măsură este concludent campionatul nostru de fotbal? Convingător pentru un nivel european de campionat, pentru etapele de calificare a echipelor de club în sferturile de finală ale cupelor europene și a echipei naționale în sferturile Campionatului european. Sau nu este concludent?

Iată o întrebare care este necesar să ne-o punem acum, după trei etape ale returului, după părăsirea sferturilor de finală ale cupelor europene de către U.T.A. și Steaua și înaintea importantei confruntări cu puternica reprezentativă a Ungariei, la 29 aprilie (Budapesta) și 14 mai (București).

A devenit oare campionatul neconvingător pentru că echipele bucureștene se află într-o situație „mizericordioasă", cum s-ar exprima un erou caragialesc dacă fotbalul ar fi fost la modă pe vremea lui Conu Iancu? Sau este, dimpotrivă, convingător tocmai pentru că dispare monopolul echipelor din Capitală cu care ne obișnuisem în trecutul apropiat.

Cea de a 18-a etapă a campionatului a confirmat ideea că echipele din provincie au îndepărtat, poate pentru totdeauna, „bariera psihologică" ce le despărțea de echipele bucureștene. U.T.A., Steagul roșu, Sport Club Bacău și chiar F. C. Argeș, în pofida înfrîngerii pe teren propriu, au o personalitate din ce în ce mai puternică și aspiră cu șanse îndreptățite la lupta pentru primele locuri în clasament în timp ce Dinamo, Steaua și Rapid se situează de la locul al 7-lea în jos. Firește că această poziție precară a echipelor bucureștene ne-ar preocupa mai puțin dacă aceste echipe nu ar cuprinde încă majoritatea selecționabililor care, din păcate, nu reușesc să contribuie la o ridicare a nivelului de joc din campionat, deși ei ar fi cei mai indicați s-o facă. În felul acesta, eforturile acelora care au venit din urmă și au întrecut fostele echipe de elită ale campionatului, sînt lăudabile. S-ar putea ca tocmai această întrecere tenace și spectaculoasă, dintre ambiția și străduința fostelor echipe din eșalonul secund, pe de o parte, și rezistența încă tenace, deși sensibil diminuată valoric, a fostelor lidere ale campionatelor, să fie la originea slabei eficacități înregistrată în special în etapa de duminică: Steaua și Rapid învinse în deplasare cu 1—0, iar Dinamo învingătoare la București numai cu 1—0.

De altfel, începe să devină caracteristic și pentru campionatul nostru echilibrul de joc stabilit de către echipele în deplasare, chiar dacă echipele gazdă dețin avantajul la puncte. Dar acest avantaj se realizează din ce în ce mai greu. Faptul că scorul de 0—0 este menținut mult timp de către formațiile care se deplasează (în etapa a 18-a s-au înregistrat nu mai puțin de șase scoruri egale la pauză, din opt meciuri) înseamnă că multe echipe și-au îmbunătățit conținutul jocului în deplasare, că acest progres s-a realizat în bună parte și în competițiile internaționale, chiar dacă Steaua în recentul joc retur cu F. C. Bayern, la München, a făcut excepție. În aceste condiții, de așezare, din campionatul nostru, numărul mic de goluri realizat după o etapă nu constituie încă un motiv paternic de îngrijorare; este însă de dorit ca stratificarea din Divizia A la fotbal, exceptînd bineînțeles echipele codașe, să fie însoțită în curînd și de o eficacitate sporită.

Ce a atîrnat oare mai mult în balanța stabilirii echilibrului în campionat? Asaltul echipelor provinciale aflate azi pe primele șase locuri ale clasamentului sau regresul echipelor bucureștene, produs de scăderea forței de joc a acestora din urmă?

Răspunsul este clar. Au avut, cel puțin pînă în prezent, cîștig de cauză ACELE ECHIPE AI CĂROR JUCĂTORI AU MANIFESTAT FAȚĂ DE PREGĂTIRE O ATITUDINE POZITIVĂ, PLINĂ DE INTERES, AMBIȚIOASĂ, DORNICĂ DE AFIRMARE ȘI PIERD TEREN ACEI FOTBALIȘTI CARE, CHIAR DACĂ SÎNT MAI TALENTAȚI, SPRE VÎRFUL PIRAMIDEI FOTBALULUI NOSTRU, SE BIZUIE MAI MULT PE REPUTAȚIE ȘI IGNOREAZĂ LEGILE, E ADEVĂRAT DURE, ALE PREGĂTIRII DE ZI CU ZI, ASTFEL CĂ SÎNT EGALAȚI ȘI ÎN UNELE CAZURI ÎNTRECUȚI DE AMBIȚIA ȘI HĂRNICIA UNOR JUCĂTORI CU NUME MAI PUȚIN CUNOSCUTE.

Ceea ce este cel mai interesant de constatat îl constituie faptul că în pofida slăbiciunii actuale a echipelor bucureștene, nivelul de joc al campionatului se resimte destul de puțin față de perioada în care Dinamo, Steaua și Rapid, toate o dată sau măcar două din ele, dominau campionatul. Regruparea forțelor pare interesantă și dacă cele trei foste „mari" ale campionatului vor reuși să-și revină, vom asista la un final de campionat foarte spectaculos care să ofere posibilitatea să afirmăm că un asemenea final ar putea fi concludent pentru eforturile care s-au depus de cîțiva ani, de la nivelul federației la secțiile de fotbal.

Cît timp vom aștepta pînă la această revenire vom afla duminica viitoare de la meciul Dinamo — Rapid, unul din derbyurile interbucureștene, bine creditate în orice situație s-ar afla cele două echipe înainte de ora marii lor rivalități sportive.

Iată însă că pericole de tot felul pîndesc și pe acele echipe care au înregistrat succes în acest început de sezon fotbalistic. La o distanță de numai cîteva zile F. C. Argeș ne-a oferit două comportări contradictorii, nu numai prin rezultate înregistrate: 2—0 cu Rapid la București și 0—2 cu Steagul roșu la Pitești! La numai cîteva zile, doi din cei mai în formă jucători piteșteni la București, cu mari merite în obținerea succesului echipei lor în meciul cu Rapid, Marian Popescu și Frățilă, au fost înlocuiți la Pitești în partida cu Steagul roșu, după 70 de minute de joc. De ce oare? Pentru că, aproape cu siguranță, nu s-au mai pregătit cu

Aurel NEAGU

(Continuare în pag. 6—7)

BUCUREȘTI. Fundașul ieșean Pal stopează unul dintre atacurile dinamoviștilor. Lucescu este gata să intervină. Foto: V. BAGEAC

ACTUALITĂȚI

CONSFĂTUIRE CU CÎȚIVA ANTRENORI DIVIZIONARI A

Pentru vineri la ora 18 au fost convocați la F.R.F. antrenorii principali ai echipelor **Rapid, Steaua și Dinamo București, Sport Club Bacău, Universitatea Cluj și F. C. Argeș Pitești,** adică echipele care dau jucători lotului reprezentativ A. Scopul acestei întîlniri este discutarea stadiului de pregătire atins de selecționabili și luarea în comun, cu antrenorul lotului, a unor măsuri menite să sporească randamentul „tricolorilor". Măsurile vizează atît perioada meciurilor cu Ungaria, cît și aceea a viitoarelor întîlniri internaționale.

PRIMA ACȚIUNE A LOTULUI STUDENȚESC

În intervalul 3—8 aprilie va fi reunit la București și lotul reprezentativei studențești într-un prim stagiu de pregătire în vederea Campionatului Europei care se va desfășura în țara noastră (19—30 iulie a.c.). Antrenorul lotului, **V. Mărdărescu,** a convocat următorii jucători: **Papuc, Niculescu, Deselnicu, Strîmbeanu, Donose, Oblemenco, Țarălungă, Pîrvu** („U" Craiova), **Pexa, Mihăilă, Fanea** („U" Cluj), **Incze, Cuperman, Lupulescu, Marica** (Politehnica Iași), **Rămureanu** (Rapid București), **Mehedinți** (Politehnica Timișoara) și **Leșeanu** (Sp. studențesc București). **V. Mărdărescu** va fi ajutat de **St. Onisie** și **C. Cernăianu.** La sfîrșitul stagiului, lotul studențesc va susține o partidă de verificare în compania „olimpicilor" noștri! Meciul se va disputa în deschidere la amicalul România — Franța.

OBSERVATORI ROMÂNI LA JOCURI INTERNAȚIONALE

• U.E.F.A. a delegat ca observator al său la jocul **Grecia—Danemarca** (tineret) — din cadrul sferturilor de finală ale Campionatului Europei (Atena, la 3 mai) — pe **Gh. Popescu.**

• Întîlnirea amicală dintre „olimpicii" Danemarcei și R. F. a Germaniei, programată la 18 aprilie la Copenhaga, va fi urmărită de observatori ai federației noastre.

MECIUL CU GRECIA ÎN DECEMBRIE?

Se știe că pentru data de 3 septembrie, F.R.F. contractase un joc amical cu Grecia, pregătitor pentru meciul cu Finlanda (20. IX) din preliminariile C.M., deoarece federația austriacă nu confirmase partida pentru care se tratase anterior. Cum austriecii au răspuns afirmativ și au acceptat ziua de 3 septembrie, F.R.F. s-a văzut nevoită să amîne meciul cu Grecia. Se vor face intervenții pe lîngă federația elenă pentru reprogramarea lui în cursul lunii decembrie a.c. Partidele cu Austria, pentru că vor fi două (cu echipele A și de tineret) se vor disputa la București în cuplaj, probabil în nocturnă.

„OLIMPICII" și JUNIORII LA LUCRU

Viitoarele acțiuni de pregătire ale loturilor olimpice și de juniori U.E.F.A.

23 aprilie la București: România (Ol.) — Peru

30 aprilie la București: România (Ol.) — Voivodina Novi Sad

6 aprilie la Sofia: România (jun.) — Bulgaria (jun.). Revanșa acestei partide va avea loc la București, la începutul lunii mai, înaintea plecării la Turneul U.E.F.A. din Spania (12—22 mai).

NOILE CATEGORII DE ANTRENORI

Lucrările de elaborare a noilor grupe de antrenori (A, B, tineret și centre de copii-juniori), după criteriile hotărîrii privind îmbunătățirea activității antrenorilor, au fost încheiate. După ratificarea lor, F.R.F. le va da publicității.

Febra marelui examen al fotbalului nostru, de la sfîrșitul lui aprilie, pe Nepstadion, este în continuă creștere. Ne-o alimentează apropierea meciului-test de săptămîna viitoare cu Franța, știrile despre forma și... peripețiile în campionat ale „tricolorilor", absența de duminică, de pe teren, a cuplului mult visat: Dobrin — Dumitrache, plecarea lui Angelo Niculescu la Budapesta pentru a vedea echipa Ungariei în meciul de astă-seară cu națională R.F.G. Și, iată, în plus, ziarul „Sportul" de luni ne aduce ecouri de la Nîmes, unde **Pîrcălab** face un sprint cu fente și înscrie lui Olympique Marseille (echipa în a cărei apărare joacă trioul defensiv al Franței, Carnus — Bosquier — Novy), este unul din cei mai buni jucători de pe teren și **declară că e mereu cu gîndul la echipa națională a României.** Pîrcălab se gîndește, deci, la foștii lui coechipieri în tricou galben.

Ce-ar fi să ne gîndim și noi la el?...

O echipă ungară, Ferencvaros, învinsă pe teren propriu de Zeleznicear în „sferturile" de finală ale Cupei U.E.F.A., procură o surpriză de proporții, **înscrisingînd la rîndul său în deplasare,** în returul de la Sarajevo, și calificîndu-se în semifinalele competiției. O alta, Ujpesti Dozsa, pierde pe teren propriu în Cupa Campionilor în fața lui Celtic Glasgow, pentru ca apoi, în deplasare, în fața a 75 000 de spectatori, **să facă meci egal** (1—1), după ce conducea în minutul 63 cu 1—0... Să reținem aceste rezultate, să ne reamintim și amănuntul că Ungaria a cîștigat grupa sa din C. E. **grație victoriei de la Paris** și să fim atenți, atenți, atenți...

Dar și îndrăzneți, la rîndul nostru!

Tot a venit vorba de îndrăzneală, să ne amintim vechiul adagiu latin **„audaces fortuna adjuvat"** și să deplîngem lipsa de curaj a echipei Steaua în meciul de la München. Într-adevăr, „norocul îi ajută pe cei îndrăzneți", dar steliștii nu păreau — așa cum i-am văzut la televizor — prea convinși de adevărul străvechiului dicton. Ei au preferat să meargă spre **un meci nul sigur** — și, implicit, spre **o eliminare sigură...** — în loc să atace cu mai mult curaj și să forțeze o victorie, chiar la limită, care i-ar fi adus în cea mai strălucită postură atinsă vreodată de o echipă de club românească. Pentru că și în cazul cînd tentativa lor ar fi eșuat, sau chiar ar fi primit și un gol, nimeni nu le-ar fi făcut vreun reproș că au pierdut, cu 1—0 să zicem, în deplasare, în fața unei echipe care la această oră e lideră a campionatului vest-german! Dar, cum faptul e consumat, să rămînem nu numai cu „palmaresul", ci și cu lecția...

ÎN 7 ZILE

• PÎRCĂLAB, ÎN SCHIMB, NU NE-A UITAT... • ECHIPELE UNGARE ȘI DEPLASAREA • NOROCUL ÎI AJUTĂ PE CEI ÎNDRĂZNEȚI • CUM ȘI BATE COLEGIUL DE ARBITRI CUIE ÎN TALPĂ • CU CE ÎNLOCUIESC BRITANICII TALENTUL? • SE MAI MENȚINE BAREMUL?

Britanicii sînt învinuiți adesea, în fotbal, de **lipsă de talent.** Afirmația poate fi luată — de Bobby Charlton, de exemplu — drept o jignire, dar nu pentru a-i lua lui apărarea scriem aceste rînduri. O facem doar pentru a ne întreba cum se explică prezența a patru echipe insulare (Celtic, Rangers, Tottenham, Wolverhampton) în semifinalele cupelor europene intercluburi? Nu cumva fotbalul actual, de nivel european, mai presupune și **altceva decît acest mult cîntat și adesea înșelător talent?** Ceva ce, probabil, au în schimb britanicii, dacă admitem că le lipsește talentul...

Arbitrajele produc destule bătăi de cap în campionatul nostru pentru ca să le mai încurce și... Colegiul de arbitri care duminică și-a bătut singur cuie în talpă, delegînd **la meciul U.T.A.—Crișul un arbitru... din Pitești!** (Culmea este că I. Chilibar nu fusese nici măcar delegat cu mult înainte — ceea ce ar fi reprezentat o scuză — ci chiar **în timpul săptămînii trecute,** în locul lui Em. Vlaiculescu, devenit indisponibil). **Or, se știe, că** F. C. Argeș era, la ora aceea, pe locul secund în clasament, la un punct de arădeni, lucru care — pentru liniștea colegiului — făcea **cel puțin inoportună** delegarea la Arad a unui arbitru din orașul direct rival și interesat. Bietul Chilibar, intuind mai bine situația dificilă **în care a** fost pus, a căutat să se pună la adăpost de orice suspiciune și... a greșit numai în favorea gazdelor.

Frumos cadou i-au făcut **colegii din colegiu,** pentru duminica în care împlinea 41 de ani...

Luînd încă un gol avans față de Rugiubei, craioveanul Oblemenco îl conduce pe băcăuan cu 13 la 11 în clasamentul golgeterilor. Cifrele sînt însă cam mici, ceea ce ne face să ne întrebăm dacă se va depăși **cifra limită de 20,** pusă în vara trecută de F.R.F. drept **condiție pentru acordarea titlului.**

Sau, cumva, regula a avut doar o aplicare ad-hoc?

Oricum, așteptăm precizări, din vreme...

Radu URZICEANU

RADIOGRAFIA ETAPEI A 18-A

• REZULTAT • ECHIPE • ARBITRU • NOTE • | • COMENTARIUL MECIULUI • CEL MAI BUN DIN „22" • | • TINERET-REZERVE •

F. C. ARGEŞ — STEAGUL ROŞU 0—2 (0—0)

AU MARCAT: **Zotincă** (min. 73) şi **Györfi** (min. 78).

STADIONUL 1 Mai; teren foarte bun; timp excelent; spectatori aproximativ 20 000.

F.C. ARGEŞ: Stan 6 — Pigulea 8, Olteanu 7, Vlad 7, Ivan 8 — Prepurgel 6, M. Popescu 5 (min. 76: E. Dumitru) — Dobrescu 7, Frăţilă 5 (min. 76: St. Dumitru), Roşu 6, Jercan 6.

STEAGUL ROŞU: Adamache 8 — Ivăncescu 8, Jenei 8, Olteanu 9, Rusu 8 — Cadar 8, Balint 8 — Zotincă 8, Pescaru 9, Ghergheli 8, Györfi 8.

ARBITRU: **C. Niculescu** (Bucureşti), **nota 10.**

PESCARU

DOUĂ GOLURI ÎN CINCI MINUTE • Prima parte a reprizei întîi a avut într-adevăr un aspect de derby • S-a jucat, în acest timp, alert, îndrăzneţ şi spectaculos • Treptat însă gazdele, acuzînd lipsa din formaţie a lui Dobrin, se lasă dominate tactic de braşoveni, deşi continuă să aibă superioritate teritorială. • În min. 25 Roşu ratează o mare ocazie, trăgînd afară de la cîţiva metri • După pauză piteştenii au un început promiţător, marcat de o frumoasă acţiune a lui Dobrescu, a cărui centrare este reluată periculos cu capul spre poartă, Adamache atent, rezolvă. • Apoi iniţiativa trece de partea oaspeţilor • Pescaru, excelent creator, manevrează splendid de două ori mingea la marginea careului advers, în min. 73 şi 78, oferind lui Zotincă şi Györfi prilejul să înscrie • Victoria stegarilor, surprinzătoare şi firească în acelaşi timp, cufundă în tristeţe un stadion arhiplin. F. C. Argeş cedează locul învingătorului său. (M.I.)

2—2 (0—1)

AU MARCAT: **Din** şi **Georgescu**, respectiv **Papuc** şi **Florescu.**

F.C. ARGEŞ: Vintilă (Ariciu) — Moisescu, Chivescu, Nedelcu, Cîrstea — Miuţu, Din — Radu (Peligrad), Georgescu, Foamete, Popa.

STEAGUL ROŞU: Albu — Sasu, Păltinişan, Vasilică, Marian — Bera, Csuka (Constantinescu) — Şerbănoiu, Papuc, Florescu, Drăgoi.

ARBITRU: **C. Dragotescu** (Bucureşti).

„U" Cluj — A.S.A. Tg. Mureş 1—2 (1—1)

AU MARCAT: **Adam** (min. 24 — din 11 m), **Mureşan** (min. 3) şi **Varadi** (min. 68).

STADIONUL Municipal, teren bun, timp frumos, spectatori aproximativ 20 000.

„U": Moldovan 5 — Mihăilă 8, Pexa 6, Solomon 5, Cîmpeanu 8 — Anca 6, Fanea 6 (min. 62: Iordache 6) — Uifăleanu 6, Barbu 5 (min. 46: Mureşan 7), Adam 8, Lică 6.

A.S.A.: Nagel 7 — Szölosi 7, Bölöni 8, Ispir 8, Czako 5 (pentru duritate) — Naghi 8, Hajnal 8 — Varadi 7, Mureşan 8, Fazekaş 7, Lucaci 6.

ARBITRU: **I. Ritter** (Timişoara), **nota 9.**

CIMPEANU

VICTORIA CONTRAATACURILOR FULGERĂTOARE • Start furtunos de meci şi o... lovitură de trăznet pentru moralul „şepcilor roşii": Naghi speculează o gravă neînţelegere dintre Solomon şi Moldovan, centrează în faţa porţii la Mureşan, care înscrie ca la antrenament! • A.S.A. plimbă frumos mingea • Ritter nu acordă penalty la un henţ al lui Varadi. Va arăta însă ferm punctul de la 11 m la un fault al lui Czako asupra lui Uifăleanu. Adam transformă • „Provocatorii" penaltyului continuă să-şi plătească poliţe mai vechi şi mai noi. Uifăleanu pierde... disputa, în ultimele 20 de minute jucînd într-un picior! • Mare ocazie ratată de clujeni (min. 55), la o ieşire neinspirată a lui Nagel, dar şuturile lui Mureşan (clujeanul), Anca şi Adam se lovesc de masivii apărători mureşeni • Varadi reia fulgerător (min. 68) o minge respinsă imprecis de jucătorii clujeni, balonul loveşte coapsa lui Solomon şi ricoşează în plasă (L.D.).

0—0

„U" CLUJ: Negru — S. Mocanu, Ielciu, Şomfăleanu (Diaconescu), Poraschi — Ardeleanu, Naghi, — Marcu, Necşoiu, Munteanu III, D. Mocanu.

A.S.A.: Nae — Şleam, Szekeli, Unchiaş, Onuţan — Hamar, Rusi — Kiss, Ojvath, Suciu, Lucaci.

ARBITRU: **Tiberiu Vass** (Oradea).

DINAMO — POLITEHNICA 1—0 (0—0)

A MARCAT: **Dumitrescu** (min. 61).

STADIONUL Dinamo; timp frumos; spectatori 18 000. | teren bun; aproximativ

DINAMO: Constantinescu 7 — Cheran 7, Dinu 9, Sandu 8, Deleanu 10 — Sălceanu 7, Radu Nunweiller 8 — Lucescu 7, Doru Popescu 6 (min. 58 — Dobrău 7), Dumitriu II 8, Dumitrescu 7.

POLITEHNICA: Costaş 7 — Romilă I 7, (min. 72 — Ciubotaru 6), Ianul 8, Stoicescu 8, Păl 6 — Alecu 6, Simionaş 5 — Incze 5, Cuperman 6, Lupulescu 8, Dănilă 6 (min. 65 — Marica 6).

ARBITRU: **I. Cîmpeanu** (Cluj), **nota 6.**

DELEANU

DOMINARE NETĂ A DINAMOVIŞTILOR • În minutele 8 şi 9 apărarea Politehnicii a fost „groggy", dar Sălceanu (Deleanu, din lovitură liberă, trimisese balonul în bară) şi apoi Radu Nunweiller au ratat ocazii rarisime • Studenţii au pus accentul pe defensivă (un singur şut pe spaţiul porţii în 90 de minute!) şi antijoc • După pauză, în min. 61, bucureştenii au creat o breşă în dispozitivul de apărare advers şi Dumitrescu a marcat unicul gol al partidei • Oaspeţii au devenit mai nervoşi şi din această cauză Pal şi Alecu văd cartonaşul galben • În ultimele 20 de minute jocul a devenit mai interesant, deoarece ieşenii au renunţat la apărarea aglomerată, iar Dinamo a creat faze ofensive frumoase • În min. 74, Lucescu este faultat în careu, dar arbitrul a mutat lovitura pe linia de 16 m! • În final, o altă gafă a cavalerului fluierului: anulează un gol valabil marcat de Lucescu • În concluzie: tabela de marcaj n-a oglindit fidel raportul de forţe, favorabil echipei din Şos. Ştefan cel Mare (P.V.)

2—0 (2—0)

A MARCAT: **Moldovan 2.**

DINAMO: Mihalache — Caramihai, Gaşpar, Haidu, Răutu — Lăbuş, Custov — Roşu Moldovan, Petre, Vrînceanu (min. 60, Răut).

POLITEHNICA: Naste — Greerosu, Sofian, Arhip, Ipate — Ailoaie, Bărbulescu — Iamşec, Lemnaru, Amarandei, Moldovan

ARBITRU: **M. Moraru** (Ploieşti).

FARUL — STEAUA 1—0 (1—0)

A MARCAT: **Nistor** (min. 32).

STADIONUL 1 Mai, timp excelent, teren satisfăcător, spectatori aproximativ 18 000.

FARUL: Ştefănescu 7 — Ghirca 8, Antonescu 9, Mareş 8, Nistor 7 — Tănase 7, Goleac 8 — Ologu 6, Caraman 8, Tufan 7 (min. 66: Oprea), Turcu 6 (min. 66: I. Constantinescu).

STEAUA: Coman 9 — Sătmăreanu 8, Smarandache 7, Hălmăgeanu 7, Cristache 7 — Negrea 6, Vigu 6, — Pantea 6, Tătaru 6 (min. 65: Dumitriu III), Iordănescu 8, Ştefănescu 5 (min. 66: Aelenei).

ARBITRU: **V. Liga** (Galaţi), **nota 9.**

ANTONESCU

ŞI FUNDAŞII TREBUIE MARCAŢI! • Gazdele domină de la început, oaspeţii se apără cu toată echipa, minus Iordănescu care n-are preocupări defensive • Caraman (în min. 3 şi 15), Goleac (min. 6) şi Tufan (min. 16) au primele ocazii. • Coman apără bine şi va fi excelent în tot meciul, cu excepţia fazei cînd Farul a înscris golul • Smarandache pasează greşit în careu (min. 27 şi 41), iar Caraman şi Ologu ratează aceste excelente ocazii create de adversar • În min. 42, Hălmăgeanu luptează în apropierea porţii sale • Golul a fost înscris în min. 32, cînd Tănase a executat o lovitură liberă de pe dreapta, Coman n-a interceptat balonul, iar fundaşul Nistor a reluat în gol, fără ca nimeni să-l jeneze • Steaua atacă rar, doar Iordănescu e greu de ţinut, apărarea Farului şi liderul ei, Antonescu, au misiunea uşoară • În min. 50, 51 şi 53, Iordănescu e inspirat dar nu poate dizolva atitea obstacole • Hălmăgeanu scoate de pe linia porţii şutul lui Tufan, în timp ce Coman fusese depăşit (min. 61). (R.B.).

0—0

FARUL: Popa — Iuga (Căţol), Mihăilescu, Bălosu, Codin — Radu, Kallo II — Măciucă, Mateescu, Rădulescu, Kallo I.

STEAUA: Haidu — Niţu, Iovănescu, Cazan, Miclos, — Savu Stoica — Pisiaru, Răducanu, Ion Ion, Vlad.

ARBITRU: **Podaru Tomiţă** (Brăila).

JIUL — C.F.R. Cluj 1—0 (1—0)

A MARCAT: **Roman** (min. 8 — autogol).

STADIONUL Jiul: timp frumos; teren cu puţină iarbă; spectatori 5 000.

JIUL: Suciu 9 — Georgescu 7, Georgevici 8, Stocker 6, Tonca 5 (pentru duritaţi) — Cotormani 6 (min. 55: Dodu 6), Libardi 6 — Urmeş 5 (min. 67: Făgaş 5), Mulţescu 8, Stoian 8, Naidin 7.

C.F.R.: Gadja 8 — Lupu 8, Dragomir 7, Penzeş 7 (min 30: Munteanu II), Roman 5 (pentru duritaţi) — M. Bretan 8, Cojocaru 6 (min. 46: Tegean 7) — S. Bretan 6, Vişan 5, O. Ionescu 9, Petrescu 9.

ARBITRU: **C. Dinulescu** (Bucureşti), **nota 9.**

SUCIU

CUM SE POT OBŢINE DOUĂ VICTORII FĂRĂ SĂ ÎNSCRII UN GOL • În tur, Jiul a ciştigat la Cluj cu 2—1. Toate golurile le-au înscris atunci feroviarii • La Petroşani echipa lui C. Rădulescu şi L. Munteanu a jucat hotărîtă să ciştige puncte pentru supravieţuire • Roman înscrie în min. 8 un autogol şi Jiul va mai obţine două puncte • Clujenii se bucură cîteva clipe de egalare în min. 27 (înscrisese O. Ionescu) însă tuşierul Văduvescu ridicase steagul la timp pentru ofsaid • S. Bretan, Libardi şi Roman văd cartonaşul galben pentru joc dur (Tonca şi Georgevici îl vor vedea şi ei în finalul meciului) • Mulţescu şi Stoian au cîteva ocazii cît... poarta, dar fie că ratează ei, fie că salvează M. Bretan • După pauză clujenii aleargă ca diavolii, parcă acum ar fi început lupta • Jiul joacă slab şi totuşi Stoian e de trei ori în... faţa golului pe contraatac • Stocker şi Tonca „îl maltratează" pe irezistibilul Petrescu • Furia clujenilor vintură careul minerilor, dar Suciu intervine formidabil în min. 80 şi 85. (M.M.I.).

0—1 (0—0)

A MARCAT: **P. Gheorghe.**

JIUL: Rusu — Anghelina, Căţuţ, Munteanu (Haiduc), Nemeş — Delian, Sereanu — Lucian, Biro (Ciurea), Uilecan (Rabulea), Iacov.

C.F.R. Pop — Szoke, Caronci, Bălţan, Şerban — Marin (Lorin), Moldovan — Mihali, P. Gheorghe, Mihai (Codreanu), Donici (Văcaru).

A ARBITRAT: **Gh. Micu** (Tg. Jiu).

U.T.A. — CRIŞUL 1—0 (0—0)

A MARCAT: **Both** (min. 58).

STADIONUL U.T.A., timp frumos, teren bun, spectatori aproximativ 3 000.

U.T.A.: Vidac 7 — Bîrău 6, Lereter 8, Pojoni 7, Popovici 6 — Petescu 8, Domide 6 (min. 80: Axente) — Sima 5, Kun 5, Broşovschi 6, Both 5.

CRIŞUL: Catona I 8 — P. Nicolae 7, Bulc 7, Lucaci 8, Catona II 7 — Cociş 7, Dărăban 8 — Boceşa 7 (min. 75: Moţ 6), Schiopu 7 (min. 67: Albu 6), Tamaş 6, Covalcic 8.

ARBITRU: **I. Chilibar** (Piteşti), **nota 7.**

LUCACI

BOTH A SALVAT ONOAREA LIDERULUI • Min. 2 — Petescu înaintează vijelios în terenul advers şi trage la poartă fără ezitare, dar imprecis. Se părea că U.T.A. este decisă să-şi îngenunchieze repede adversara • Crişul este calmă, hotărîtă, contraatacurile sale au vigoare • Domide nu confirmă aprecierile ciştigate pe malul Tamisei • Min. 38, arbitrul acordă, după părerea noastră fără justificare, penalty la poarta Crişului, dar Catona apără şutul lui Broşovschi • Min. 58, Broşovschi execută o lovitură liberă, mingea ajunge în careul mic, este acolo o pădure de picioare şi o singură potecă spre gol, pe care o dibuie Both • Min. 67, Domide trage pe lîngă poarta goală • Antrenorul Vlad operează schimbări în linia de înaintare dar şi acest cvartet ofensiv remaniat se izbeşte de replica bună a lui Lereter, Pojoni şi Petescu • În programul meciului (nesemnat) Schiopu ar fi declarat, chipurile, „Mergem la Arad ca turişti", dar atît cît a fost în teren a dezmînţit această afirmaţie • Explozii de entuziasm în tribună pentru performanţa... Steagului roşu (I.C.)

2—0 (0—0)

AU MARCAT: **Marcovici** şi **Pfeifel.**

U.T.A.: Naghi — Drăuceanu, Moldovan, Bacea, Calmore — Păcăţan, Cilian — Tisza, Petrişor (Olaru), Marcovici (Ţucudean), Pfeifel.

CRIŞUL: Baicu (Baumgartner) — Cocoş, Lemac, Negrea, Csorba — Miclăuş, Torjoc — Zaiţ, Pocialy (Botoş), Zombrac, Birta

ARBITRU: **G. Blau** (Timişoara).

„U" Craiova — SPORT CLUB 3—0 (0—0)

AU MARCAT: **Pîrvu** (min. 52), **Oblemenco** (min. 83) şi **Marcu** (min. 89).

STADIONUL Central; teren bun; timp frumos; spectatori 25 000.

UNIVERSITATEA: Papuc 7 — Velea 7, Deselnicu 9, Sameş 8, Ciocîrlan 5 (min. 27: Bîtlan 7) — Strîmbeanu 9, Donose 8 — Ţărălungă 8, Pîrvu 6, Oblemenco 6, Marcu 8.

S.C. BACĂU: Ghiţă 8 (min. 46: Cizic 8) — Mioc 9, Catargiu 8, Doboş 6, Kiss 6 — Sinăuceanu 7, Hriţcu 7 (min. 66: Pană 5) — Dembrovschi 6, Vătafu 8, Rugiubei 6, S. Avram 7.

ARBITRU: **I. Rus** (Tg. Mureş), **nota 9.**

MIOC

CONSECINŢA UNUI GOL NEREGULAMENTAR • Oaspeţii se apără cu străşnicie • Linia de trei mijlocaşi, cu Sinăuceanu pendulînd în faţa fundaşilor centrali, anihilează intenţiile ofensive ale studenţilor • Marcu, suprasolicitat, nu-şi găseşte cadenţa • Fundaşul Mioc se infiltrează deseori în atac, ca o veritabilă extremă, încheindu-şi incursiunile cu centrări periculoase • Antrenorul Cernăianu, sesizînd manevra lui Mioc, îl înlocuieşte pe Ciocîrlan cu experimentatul Bîtlan • Final de repriză aparţinînd gazdelor • Catargiu este avertizat pentru placaj asupra lui Marcu • După pauză oaspeţii atacă cu insistenţă • Totuşi gazdele deschid scorul prin Pîrvu (min. 52), aflat într-o flagrantă poziţie de ofsaid, nesemnalizată de tuşierul I. Sooş • Demoralizaţi, băcăuanii cedează total iniţiativa • Oblemenco (min. 83), la o gafă a fundaşului Doboş, şi Marcu (min. 89), după o acţiune personală, pecetluiesc scorul final • Sameş face cunoştinţă cu cartonaşul galben într-o partidă cu puţine faze de calitate. (Gh. N.)

2—1 (0—1)

AU MARCAT: **Florea, Tacoi** şi **Dinu.**

UNIVERSITATEA: Oprea — Tacoi, Mincă, Negrilă, Păunescu (Busu) — Berneanu, Ţiţa — Martinovici, Mincioagă, Bondrea, Ustabacief (Dinu).

S.C. BACĂU: Cizic (Fugaciu) — Dănilă, Cîrpuci, Răileanu, (Stere), Volmer — Ghica, Duţan — Sosu (Nedelcu), Enescu, Botez, Florea.

ARBITRU: **Ion Ciucă** (Rm. Vîlcea).

PETROLUL — RAPID 1—0 (0—0)

A MARCAT: **Moldovan** (min. 69).

STADIONUL Petrolul; timp excelent; teren bun; spectatori aproximativ 9 000.

PETROLUL: M. Ionescu 10 — N. Ionescu 7, Bădin 8, Mierluţ 9, Ciupitu 7 — Iuhasz 5 (min. 68: Moraru 7), Crîngaşu 7 — Dincuţă 5, Grozea 7, Moldovan 8, Dobre 5 (min. 80: Mînăstire).

RAPID: Răducanu 7 — Pop 7, Lupescu 7, Muşat 8, Codrea 8 — M. Stelian 8, Dumitru 7 — Năsturescu 6, Neagu 6, Ene 6 (min. 46: Petreanu 6), Codreanu 6.

ARBITRU: **C. Ghiţă** (Braşov), **nota 8.**

M. IONESCU

UN EGAL ERA MAI ECHITABIL • Tonul partidei, spre surprinderea spectatorilor ploieşteni, l-au dat rapidiştii • Tribunele au suferit timp de 30 de minute • Petrolul joacă bine numai în defensivă, de la mijlocul terenului spre poarta lui Răducanu nu reuşeşte două pase consecutive • Bucureştenii se mişcă cu dezinvoltură, creînd faze de mare pericol • De două ori M. Ionescu respinge cu dificultate în corner, şuturile lui Neagu şi Codreanu • M. Stelian (min. 17) şi Năsturescu (min. 20) ratează de puţin deschiderea scorului • În min. 31 Iuhasz şi apoi Dincuţă sînt pe punctul de a marca, însă Răducanu şi Pop rezolvă in extremis • În finalul reprizei Dincuţă iroseşte copilăreşte o mare ocazie • Repriza a doua e mai echilibrată, gazdele îndrăznesc mai mult • N. Ionescu şutează violent de la 25 de metri. • La o combinaţie Năsturescu — Neagu, ultimul, cu tot plonjonul de intîmpinare al lui M. Ionescu, trimite mingea pe lîngă poartă. • Min. 69 aduce golul mult dorit, realizat de Moldovan • Codreanu (min. 80) este aproape de egalare, însă M. Ionescu reţine miraculos. (S. T.)

0—0

PETROLUL: Mărculescu (Căunei) — Pantilie (Bizinichi) Tudor, Ţaporea, Mureşan — Cozarec, Marcu (Constantin) — Iordache, Oprişan, Istrătescu (Ghiţoiu), Florea.

RAPID: Rămureanu — Dumitrescu, Ştefan, Florin, Cîncă — Dobre, Iordan — Ene (Nedianu), Apostol, Adam, Straţ (Manea).

ARBITRU: **V. Pîrvescu** (Buzău).

DIVIZIA A • ETAPA A 18-a • CONFIDENȚE • CLASAMENTE • DIVIZIA A • ETAPA A 18-a

ARBITRII ETAPEI A 19-a

• **Sport Club Bacău — Petrolul : G. BÎRSAN** — Galați (tineret-rezerve : **V. NAUMCEF** — Iași) ;

• **Steaua — Jiul : Z. DRĂGHICI** — Constanța (tineret-rezerve : **M. HAIMOVICI** — București);

• **A.S.A. Tg. MUREȘ — U.T.A. : A. BENTU** — București (tineret-rezerve : **A. VANCEA** — Dej) ;

• **C.F.R. Cluj — F.C. Argeș : G. POPOVICI** — București (tineret-rezerve : **P. Bodea** — Sighet);

• **Politehnica Iași — Univ. Craiova : V. DUMITRESCU** — București (tineret-rezerve : **G. ARHIRE** — Suceava) ;

• **Dinamo — Rapid : G. LIMONA** — București (tineret-rezerve : **A. PARASCHIV** — București) ;

• **Steagul roșu — Farul : M. ROTARU** — Iași (tineret-rezerve : **E. LUKACS** — Odorheiul Secuiesc) ;

• **Crișul — „U" Cluj : C. NIȚESCU** — Sibiu (tineret-rezerve : **M. POP** — Satu Mare).

ECHIPA	PUNCTE	MECIURI ACASA	MECIURI AFARA	MECIURI TOTAL	GOLURI ACASA	GOLURI AFARA	GOLURI TOTAL	DIFERENȚA
1. U. T. ARAD	25	9 7 2 0	9 3 3 3	18 10 5 3	25— 5	10—11	35—16	+19
2. STEAGUL ROȘU Brașov	22	9 7 1 1	9 1 5 3	18 8 6 4	19— 6	4— 6	23—12	+11
3. F.C. ARGEȘ Pitești	22	9 8 0 1	9 3 0 6	18 11 0 7	22— 7	9—18	31—25	+ 6
4. SPORT CLUB Bacău	21	9 8 1 0	9 1 2 6	18 9 3 6	23— 6	8—18	31—24	+ 7
5. A.S.A. Tg. Mureș	20	8 5 3 0	10 2 3 5	18 7 6 5	12— 2	7—15	19—17	+ 2
6. „U" Cluj	19	10 8 1 1	8 0 2 6	18 8 3 7	20— 5	6—14	26—19	+ 7
7. DINAMO București	19	10 5 4 1	8 2 1 5	18 7 5 6	16— 9	9—12	25—21	+ 4
8. JIUL Petroșani	19	9 5 4 0	9 2 1 6	18 7 5 6	13— 3	4—15	17—18	— 1
9. STEAUA București	18	10 5 4 1	8 1 2 5	18 6 6 6	14— 6	6—10	20—16	+ 4
10. UNIVERSITATEA Craiova	18	9 7 1 1	9 0 3 6	18 7 4 7	21— 5	2—17	23—22	+ 1
11. RAPID București	17	10 6 1 3	8 1 2 5	18 7 3 8	15— 9	6—15	21—24	— 3
12. FARUL Constanța	17	9 7 2 0	9 0 1 8	18 7 3 8	15— 5	2—18	17—23	— 6
13. POLITEHNICA Iași	16	9 5 2 2	9 0 4 5	18 5 6 7	15— 7	6—18	21—25	— 4
14. PETROLUL Ploiești	16	10 5 2 3	8 1 2 5	18 6 4 8	7— 7	2—15	9—22	—13
15. C.F.R. Cluj	10	9 2 3 4	9 0 3 6	18 2 6 10	7—10	5—16	12—26	—14
16. CRIȘUL Oradea	9	9 2 4 3	9 0 1 8	18 2 5 11	3— 4	2—21	5—25	—20

• **La sfîrșitul meciului cu Universitatea Craiova, antrenorul băcăuanilor, C. Rădulescu, se lamenta: „Velicu și Comănescu sînt accidentați. Ghiță a apărat cu 39 de grade. Acum s-a accidentat și Hrițcu. Asta ne mai lipsea. Bine a spus cine a zis că un necaz nu vine niciodată singur".**

• Înainte de începerea partidei, Emil Avasilichioaie, antrenorul secund al Politehnicii Iași făcea următoarele calcule : **„Toate punctele pierdute acasă le-am cîștigat în deplasare. Astăzi, vom pleca cu cel puțin un punct"...** Dar socoteala de-acasă nu s-a potrivit cu cea din tîrg.

• *Unde sînt vremurile de altădată ? Duminică, pe banca antrenorilor, cînd Dincuță și Grozea ratau ocaziile acelea mari, Mircea Dridea se lua cu mîinile de cap. Dintr-o sută de ocazii abia a reușit Moldovan să înscrie o dată. Și dacă ne gîndim bine, în toamna lui 1963, pe stadionul „23 August", în meciul cu Rapid (scor 6—0), numai Dridea singur a marcat de trei ori.*

• **C.F.R. Cluj a venit la Petroșani în preajma meciului, cu o mașină de la Hațeg. Pe drum, mașina a scos atîtea gaze încît lui Petrescu, M. Bretan și Dragomir li s-a făcut rău. Spre liniștea dr. Rădulescu, toți au jucat destul de bine.**

• Mihai Ionescu, portarul Petrolului face partide excelente în jocurile cu Rapid. Tot la un meci cu Rapid, M. Ionescu a apărat excelent și a intrat în echipa națională. Duminică, după nouă ani, el a evoluat din nou de nota 10. O singură deosebire există: atunci avea 26 de ani, iar acum... 35.

• În tabăra dinamovistă, la terminarea meciului, jucătorii erau felicitați de prieteni. Printre cei veniți la cabine se aflau Nelu Nunweiller și Stoenescu. Ultimul după un tratament, se va prezenta în această săptămînă în fața unei comisii medicale pentru a fi consultat și, eventual, a obține dreptul de a-și relua activitatea.

• *La Ploiești, Rapid n-a putut conta pe aportul a doi din jucătorii săi de bază. Boc, pe care ploieștenii îl așteptau cu mult interes (doar la Petrolul s-a format ca jucător), a avut întîndere, iar Dinu a fost bolnav. I-au înlocuit, însă, cu succes doi tineri jucători — Mușat și Marin Stelian. Aceștia au fost printre cei mai buni de pe teren.*

• La Cluj, pe parcursul celor 90 de minute de joc, două grupuri masive de suporteri mureșeni (unul la tribuna I, celălalt la a II-a) s-au dovedit a fi mai... zgomotoase decît marea masă a spectatorilor localnici, încurajîndu-și frenetic echipa favorită. Le-am admirat și entuziasmul care i-a cuprins pe acești înflăcărați susținători ai jucătorilor din Tg. Mureș după victoria obținută de A.S.A. Numai că o parte dintre ei au lăsat o impresie total neplăcută, o jumătate de oră după meci, cînd — trecînd prin centrul Clujului, într-un camion — au proferat insulte la adresa studenților și, în general, a tuturor clujenilor.

• **În tribunele stadionului din Șos. Ștefan cel Mare s-a aflat duminică și elevul Robert Brăvescu, simpatizant al echipei Dinamo. El a venit de la Rădăuți, unde frecventează cursurile clasei a XI-a A a Liceului nr. 2, cu speranța că-l va vedea jucînd pe Dumitrache. Deși favoritul său nu a apărut pe teren, elevul Brăvescu s-a înapoiat fericit la Rădăuți, fiindcă a asistat la o victorie a formației ce o simpatizează.**

• **La Pitești, atmosferă caracteristică marilor derbyuri și record de spectatori. În plus, gazdele au depus eforturi lăudabile să asigure un cadru organizatoric exemplar, răscumpărînd în acest fel micile neajunsuri sub acest raport, din etapa inaugurală. Atunci însă, F.C. Argeș a cîștigat două puncte prețioase ; acum doar aprecieri măgulitoare, care nu influențează cu nimic poziția sa în clasament. Firesc și ideal pentru publicul piteștean, ar fi ca în viitoarele etape succesul să fie deplin. Nu numai pe plan organizatoric sau nu numai pe teren.**

• Pe stadionul Central din Craiova, în timp ce jucătorii echipelor Universitatea și F. C. Bacău se îndreptau, la începutul meciului, spre centrul terenului pentru a saluta publicul, o bubuitură aproape că ne-a spart timpanele. Era o petardă (aruncată de un spectator nedisciplinat) care a explodat chiar pe cîmpul de joc, lăsînd în urmă o dîră albă de fum.

„Timidul" nostru internațional, băcăuanul Emeric Dembrovschi s-a prezentat recent în fața ofițerului stării civile. Iată-l, împreună cu soția sa Veronica, la cîteva minute după oficierea căsătoriei.
Calde felicitări tinerei familii !

Foto EUGEN BATRINU

• Patru jucători clujeni — Adam, Mureșan, Mihăilă și Cîmpeanu — nu s-au împăcat nici un moment cu gîndul că echipa lor va părăsi terenul învinsă. Ultimul, căpitanul „șepcilor roșii", cu toate că a reintrat în formație după un accident s-a numărat printre puținii jucători clujeni care n-au greșit pasele. Cîmpeanu se pare, a rămas singurul jucător din Divizia A care reușește să execute aturiile pînă în fața porții adverse. Cum a făcut-o și în meciul cu A.S.A. „U" Cluj nu are însă un excelent săritor la cap în linia de atac și numai o gafă a apărătorilor mureșeni ar fi putut fi speculată.

• Mureșan, autorul primului gol al oaspeților în partida de la Cluj își manifesta zgomotos satisfacția pentru succesul echipei sale :
— **V-am spus eu c-o să învingem azi !...**
Coechipierii l-au... amendat însă prompt, amintindu-i lui Mureșan că el pronosticase victoria echipei sale cu 3—1, nu cu 2—1 cît a indicat tabela de marcaj în min. 90 !

• *Duminică, Petrolul și Rapid s-au întîlnit pentru a 49-a oară. Bilanțul de pînă acum : 11 victorii — Petrolul, 17 — Rapid, 12 „remize".*

• În cabine după ce elevii săi s-au îmbrăcat, antrenorul V. Mărdărescu le-a spus : **„Am pierdut fiindcă în minutul 60 toți ați devenit nervoși. Trebuie să fim calmi, să nu aruncăm vina unul pe altul pentru că am pierdut acest joc. Pînă marți, vă rog să vă calmați și să începem cu încredere și optimism activitatea în săptămîna următoare".**

• **În prima etapă am avut probleme cu oamenii de ordine de la intrarea stadionului Jiul, care nu vroiau să recunoască valabilitatea legitimațiilor de ziariști. Duminică după-amiază totul a fost în ordine. Dar dimineața, la același stadion întîmpinarea „legitimația de ziarist inutilă" — expresia unui om de ordine, pe nume Perju, pus la poartă — a revenit în actualitate. Dimineața juca Știința Petroșani (organizatorul partidei) un meci de Divizia C cu Minerul Rovinari.**

• **Supărat de neputința echipei lui de a cîștiga pe teren propriu, publicul piteștean și-a vărsat pe rînd focul, cînd pe jucătorii oaspeți că joacă tare, cînd pe arbitrul întîlnirii că „greșește" în favoarea oaspeților. În final, însă cînd victoria brașoveană s-a conturat fără dubii, spectatorii din tribună au început să-și manifeste nemulțumirea față de jocul propriei echipe, adresînd acuzații fiecărui jucător în parte și chiar lui Dobrin, aflat pe banca rezervelor, din cauza unui accident stupid. „Ce aveți și cu el" ? a întrebat cineva, intrigat de ploaia reproșurilor. „Dar dacă nu mai este Dobrin ce-ați mai zice" ? O astfel de perspectivă, atît de neplăcută, i-a făcut pe toți să uite necazul înfrîngerii.**

• **„Nu mai sînt un puști, am 23 de ani, și, dacă nu voi juca, pentru mine va conta enorm", declara la ședința de analiză după terminarea turului fundașul central al Petrolului, Mierluț. Și tată, de cîtăva vreme, Mierluț e titular și joacă excelent. Duminică s-a întrecut pe sine. La Petrolul, tradiția continuă, un nou fundaș central se afirmă. După Fronea, Florea, Marin Marcel, Dumitru Nicolae, Boc și Bădin, urmează... Mierluț și s-ar putea și Taporea, care la tineret a jucat foarte bine pe acest post. Numai atacanți, cu poftă de gol, nu găsește Petrolul.**

• **Dobrin, accidentat în cursul unui meci de antrenament care a precedat partida cu Steagul roșu a fost prezent totuși pe banca rezervelor cu piciorul în bandaj ghipsat. În mod evident, lipsa „decarului" piteștean a fost mult resimțită în jocul formației sale. Și cu atît mai mult cu cît Roșu, unul dintre înlocuitorii săi, nu a reușit să-l suplinească, în ciuda unor bune intenții și mari străduințe. Ceea ce l-a făcut la un moment dat pe un spectator să strige : „Roșule, lasă și tu jambierele jos, barem să zică brașovenii că semeni cu Dobrin. Poate așa..."**

• **Știți cum și-au petrecut jucătorii U.T.A.-ei dimineața dinaintea meciului? Au vizionat în grup întîlnirea dintre Vagonul Arad—Aurul Brad (Divizia C) și apoi, la televizor, prima repriză din partida Petrolul—Rapid. La ora fixată, jucătorii s-au ridicat, îndreptîndu-se spre stadion. Dacă ar fi întîrziat cîteva minute, ar fi putut admira, tot pe micul ecran, golul lor în poarta lui Tottenham. Dar n-au întîrziat nici un minut, pentru că la U.T.A... disciplina este disciplină!**

• În timpul reprizei a doua a jocului de la Petroșani, pe o bancă neutră, doi dintre jucătorii înlocuiți : Cotormani (Jiul) și Cojocaru (C.F.R.) : **„Jucați neașteptat de bine, îmi place echipa!"** spune, obiectiv, Cotormani. **„Jucăm bine, dar nu cîștigăm! Și dacă nu cîștigi, toate sînt inutile"** a replicat Cojocaru. Interesant este că ambii jucători au dreptate.

CLASAMENTUL GOLGETERILOR

	T	A	D	P
1. OBLEMENCO (Univ. Craiova)	13	11	2	5
2. RUGIUBEI (Sport Club)	11	9	2	—
3. NEAGU (Rapid)	10	7	3	—
4—5. KUN II (U.T.A.)	9	5	4	—
DOBRIN (F.C. Argeș)	9	6	3	2
6. ADAM („U" Cluj)	8	6	2	4
7—8. DEMBROVSCHI (Sport Club)	7	4	3	—
BROȘOVSCHI (U.T.A.)	7	6	1	1
9—16. DORU POPESCU (Dinamo)	6	1	5	—
CUPERMAN (Politehnica)	6	4	2	—
JERCAN (F.C. Argeș)	6	4	2	—
D. ENE (Rapid)	6	4	2	—
FRĂȚILĂ (F.C. Argeș)	6	5	1	—
DOMIDE (U.T.A.)	6	5	1	—
PESCARU (Steagul roșu)	6	5	1	—
MUREȘAN (A.S.A.)	6	3	3	1
17—21. LICĂ („U" Cluj)	5	3	2	—
STOIAN (Jiul)	5	3	2	—
ANCA („U" Cluj)	5	4	1	—
RADU (F.C. Argeș)	5	4	1	—
LUCESCU (Dinamo)	5	3	2	4

LEGENDA. — Goluri marcate în total (T), acasă (A), în deplasare (D) și din penalty (P).

ECHIPA CAMPIONATULUI de la o etapă la alta

Față de formația precedentă, înregistrăm acum două elemente noi. Primul, încercarea reușită de detașare a lui Mioc, rămas deocamdată singur în postul de fundaș lateral dreapta ; cel de al doilea, apariția tînărului Bölöni în rîndurile mijlocașilor, la egalitate de puncte cu Anca. În rest echipa nu a suferit modificări.

Așadar :

ADAMACHE (143)

MIOC (132) IANUL (145) POJONI (138) VLAD (138) POPOVICI (134)

BÖLÖNI (135) ANCA (135) SIMIONAȘ (134)

LUCESCU (139) DEMBROVSCHI (131) DOMIDE (140) HAJNAL (140)

ECHIPA SĂPTĂMÎNII

• M. IONESCU

• MIOC • ANTONESCU • M. OLTEANU • DELEANU • STRÎMBEANU • HAJNAL

• ȚĂRĂLUNGĂ • PEȘCARU • IORDĂNESCU • PETRESCU

TINERET - REZERVE

1. „U" CLUJ	18	12	4	2	39—16	28
2. Dinamo București	18	12	3	3	39—13	27
3. Petrolul Ploiești	18	11	4	3	34—19	26
4. Universitatea Craiova	18	8	4	6	20—13	20
5. Steaua București	18	9	1	8	35—21	19
6-7. U.T. Arad	18	8	3	7	24—25	19
6-7. Crișul Oradea	18	8	3	7	21—22	19
8. Rapid București	18	6	6	6	30—23	18
9. F.C. Argeș Pitești	18	6	6	6	23—24	18
10. Jiul Petroșani	18	6	5	7	20—26	17
11. Steagul roșu Brașov	18	6	3	9	29—29	15
12. Farul Constanța	18	5	5	8	19—24	15
13. A.S.A. Tg. Mureș	18	5	3	10	19—37	13
14. C.F.R. Cluj	18	4	5	9	13—37	13
15. Politehnica Iași	18	4	4	10	19—30	12
16. Sport Club Bacău	18	4	1	13	15—40	9

CUPA „A + T"

1. „U" CLUJ	36	20	7	9	65—35	47
2. Dinamo București	36	19	8	9	64—34	46
3. U.T. Arad	36	18	8	10	59—41	44
4. Petrolul Ploiești	36	17	8	11	43—41	42
5. F.C. Argeș Pitești	36	17	6	13	54—49	40
6. Universitatea Craiova	36	15	8	13	43—35	38
7. Steaua București	36	15	7	14	55—37	37
8. Steagul roșu Brașov	36	14	9	13	52—41	37
9. Jiul Petroșani	36	13	10	13	37—44	36
10. Rapid București	36	13	9	14	51—47	35
11. A.S.A. Tg. Mureș	36	12	9	15	38—54	33
12. Farul Constanța	36	12	8	16	36—47	32
13. Sport Club Bacău	36	13	4	19	46—64	30
14. Politehnica Iași	36	9	10	17	40—55	28
15. Crișul Oradea	36	10	8	18	26—47	28
16. C.F.R. Cluj	36	6	11	19	25—63	23

CU GÎNDUL LA PARTIDELE DIN CAMPIONATUL EUROPEAN

ECHIPA NAȚIONALĂ LA „ORA FRANCEZĂ"

Secvență din jocul-test de la Constanța. Încadrat de patru apărători constănțeni, ANCA șutează la poartă sub privirile lui DUMITRACHE

Foto : DRAGOȘ NEAGU

Ne mai despart 9 zile de prima confruntare internațională, pe anul 1972, a reprezentativei noastre — meciul cu Franța, de la București — și 30 de zile de importanta partidă de la Budapesta, din Campionatul european, cu echipa Ungariei.

Ce elemente noi — de viață — prezintă azi reprezentativa noastră față de sezonul de toamnă, din meciurile cu Cehoslovacia și Țara Galilor ?

1) **Un turneu de pregătire — apreciat pozitiv — în Turcia și Grecia.**

2) **Un meci-test la Constanța, miercurea trecută, în compania Farului.**

Campania de pregătire a dublei întîlniri oficiale cu naționala maghiară a mai cuprins investigații ale tehnicienilor români la Budapesta (azi chiar, Angelo Niculescu se află în capitala Ungariei, unde va urmări pe viitoarea noastră adversară în partida cu R.F.G.), soldate cu stringerea unor date prețioase, precum și cu procurarea cîtorva filme de joc ale reprezentativei ungare și ale echipei Ujpest, principala furnizoare de titulari ai naționalei.

Vrem, nu vrem, ne place sau nu ne place, singurul domeniu în care pînă la această oră nu s-a făcut nici un pas nou este structura „11"-lui român preconizat.

Reintrodus în lotul național înaintea turneului de astă-iarnă, Dumitrache a fost adus la **bancul de probă** într-o postură în care a dat un randament superior în preliminariile campionatului mondial, aceea de vîrf-pereche cu Dobrin.

Evoluînd corespunzător în acest **duo** în turneul de pregătire, Dumitrache a început nesemnificativ returul (meciul cu C.F.R. Cluj), s-a îmbolnăvit de gripă și n-a jucat în etapa a doua, la Brașov, pentru ca miercurea trecută, la Constanța, să acuze o mai veche durere ligamentară (starea lui generală fiind aceea a unui convalescent), iar duminică, cu Politehnica, să nu apară din nou pe terenul de joc.

Într-o convorbire avută cu antrenorul Angelo Niculescu, am aflat că **„soluția Dumitrache"** a ieșit din discuție — cel puțin pentru meciurile cu Franța și Ungaria — datorită faptului că înaintașul dinamovist este inapt de joc.

Apreciate de către trimisul nostru special în turneul din Turcia și Grecia ca fiind soluții de viitor, încercările clujenilor Crețu și Uifăleanu n-au dat un răspuns **pentru prezent,** așa cum nici singura evoluție a lui Pop în cadrul lotului, la Constanța, nu poate avea un caracter edificator.

Așa stînd lucrurile, sîntem aproape convinși că dacă ar trebui să aliniem azi o formulă de echipă, Angelo Niculescu n-ar pregeta să trimită în teren „11"-le din partida cu Țara Galilor. Cu cele 2—3 riscuri implicate de această alcătuire, dar și cu numeroasele garanții rezultate dintr-un proces de construcție (și de verificări) care a durat ani de zile.

Fără a aproba sau a condamna această atitudine de selecție, căreia îi găsim însă explicații, ne permitem să afirmăm că meciul cu Franța — care rămîne, pe planul performanței, un **scop,** dar care este mai ales un **mijloc** (de definitivare a unei formule de echipă pentru partida de la Budapesta și chiar de precizare a modului cum va fi abordat jocul cu Ungaria) — poate răspunde, fără echivoc, la cele trei semne de întrebare care se află înaintea echipei naționale, așa cum declara președintele F.R.F., **Mircea Angelescu,** la o recentă consfătuire cu gazetarii sportivi.

Dintre aceste semne de întrebare — **care se referă la viitorii ocupanți ai posturilor de fundaș dreapta, de fundaș central** (unul dintre ele) **și de vîrf de atac** (lîngă Dobrin) — cel de-al doilea are, credem, un răspuns, soluția perechii Lupescu-Dinu rămînînd, practic, fără concurență.

Rămîne problema fundașului dreapta (Sătmăreanu și Pop avînd cote asemănătoare) și mai ales cea a vîrfului de atac — președintele F.R.F. citînd în mai sus-amintita ocazie numele **posibililor** Dumitrache, Neagu, Tătaru, cărora ne permitem să-i adăugăm pe Broșovschi, pe Rugiubei (toți oameni de gol) și poate chiar pe Pescaru, „înaintașul de ultimă oră" care se impune meci de meci.

Referitor la „semnele de întrebare", demnă de interes ni se pare declarația antrenorului Angelo Niculescu, care ne-a spus că are în vedere doi jucători pe care-i urmărește de mai multă vreme și pe care-i așteaptă (desigur și duminică în etapa a XIX-a) să se afirme mai convingător.

Care sînt acești doi jucători ?

„Deocamdată nu vi-i numesc — ne-a spus A. Niculescu. **Să iasă singuri la lumină !"**

Iată o implicită și stimulatoare invitație pentru toți jucătorii din campionatul nostru care se cred demni de echipa națională și vor să-și cîștige un loc în cadrul ei.

Înainte de a încheia, o mică paranteză pe marginea jocului-test cu Farul. Cum remarcam și noi (și Dinu), într-un joc care ar fi trebuit să fie de un real folos — atît jucătorilor cît și antrenorilor — **o bună parte din selecționabili s-au MENAJAT,** au avut o participare deliberat redusă. Fenomenul este periculos și inacceptabil, mai ales la o echipă națională ca a noastră, care a luptat mulți ani să se afirme în fotbalul mondial și care are multiple obligații (față de ea în primul rînd) de reprezentare.

Neparticiparea este un nonsens la o echipă pentru care ANGAJAREA a fost și trebuie să rămînă o deviză.

Marius POPESCU

P.S. Lotul național se reunește — pentru prima oară cu efectiv complet de la meciul cu Țara Galilor — luni dimineață la Snagov. Un ultim joc de verificare înaintea partidei de sîmbătă 8 aprilie cu Franța va avea loc miercuri, în compania unei divizionare C bucureștene.

O VECHE LEZIUNE (INSUFICIENT TRATATĂ) L-A SCOS LA MARGINEA FOTBALULUI

SÎNT NECESARE MĂSURI TERAPEUTICE ENERGICE PENTRU VINDECAREA LUI DUMITRACHE

Un mare fotbalist (l-am numit pe Dumitrache) e pe cale să dispară de pe gazon. Multe lucruri nefaste au mușcat din harul lui Dumitrache, dar, în ultima vreme, speriat de coborîre, intrase în lupta cu sine pentru atingerea unui alt echilibru. Tocmai cînd Dumitrache părea să se fi săturat de ieftine delicii, a intervenit însă un accident. De mai multe luni are, probabil, o leziune ligamentară într-o regiune anatomică în care asemenea leziuni se vindecă greu. A fost tratat cu intermitență, s-a mai antrenat, a mai jucat, dar de vindecat nu s-a vindecat propriu-zis niciodată, fiindcă durerile reapăreau. Jocul lui s-a decolorat treptat, pregătirea fiindu-i superficială, iar mișcările stînjenite. O atare situație ar fi invitat de mult la măsuri excepționale, înțelegînd prin adjectivul utilizat **un diagnostic precis, terapeutică adecvată și consecvent aplicată, întreruperea activității fotbalistice pînă la vindecarea totală,** constatată în fel și chip. În realitate, nici pînă azi diagnosticul n-a fost elucidat pe deplin. Abia acum clubul Dinamo și antrenorul echipei naționale intenționează să apeleze la o comisie medicală care să facă o fină inventariere și interpretare a tuturor datelor cazului.

Înainte de turneul echipei naționale în Turcia și Grecia, Dumitrache fusese consultat de un distins ortoped de la spitalul „Elias". Specialistul i-a prescris atunci o schemă terapeutică și repaus absolut timp de trei săptămîni. Recomandările n-au fost însă onorate, Dumitrache participînd la turneu. Și în timpul acestuia și după revenirea în țară povestea s-a repetat, durerile reapărînd și timorînd jucătorul în timpul antrenamentelor și meciurilor.

Din păcate, însuși Dumitrache, cel despre care vorbim nu este un om clar. Mărturisirile-i privitoare la starea sănătății sînt contradictorii, iar hotărîrea de a nu mai juca și de a se supune pînă la capăt unui tratament intensiv nu apare. El ar fi fost primul dator să respecte indicația medicului și să nu plece în turneu cu ceilalți „tricolori". Dar Dumitrache nu-și dă seama de implicații. El vrea să joace imediat, din felurite motive, și nu înțelege (ori n-a înțeles pînă de curînd), consecințele unei vindecări incomplete, urmările recidivelor și ale cronicizării.

Ce superbe erau săriturile lui Dumitrache ! Despre toate calitățile acestui jucător s-a început să se vorbească la timpul trecut. Pînă cînd ?...

Tocmai datorită atitudinii lui, medicul clubului Dinamo (dr. Mircea Ciortea) și medicul echipei naționale (dr. Dumitru Tomescu) ar fi trebuit să stabilească, în colaborare, ce trebuie făcut într-un asemenea caz dificil. Dar și din punctul de vedere al responsabilității lor lucrurile au trenat.

Antrenorul Angelo Niculescu l-a scos din lot după ce încercase să-l relanseze. La Dinamo joacă puțin în acest retur, iar în meciul de verificare a „tricolorilor" de la Constanța (miercurea trecută), Dumitrache cere singur să fie înlocuit la pauză pentru că durerile nu-i dau pace. Iată cîteva semne din multe alte posibile, care atestă că Dumitrache trăiește o perioadă tristă. S-a pierdut timp prețios. Ca jucător de națională nu mai contează, deocamdată. De tratat n-a fost tratat cum trebuia și e departe de vindecare, în prezent neavînd nici măcar un diagnostic clar.

Ajunși în acest punct, ni se pare că sînt necesare atitudini extrem de energice. Insatisfacțiile, apropo de ceea ce s-a întreprins și nu s-a întreprins pînă acum, au mai puțină importanță. În schimb, **cei responsabili au datoria să împiedice ratarea unui excelent fotbalist, chiar dacă subiectului trebuie să i se facă bine cu sila. Să se înceapă cu precizarea diagnosticului.** Operațiunea ar trebui încheiată în cel mult cîteva zile, că de tărăgănat s-a tărăgănat destul. Un tratament în conformitate să fie instituit de urgență, sub conducerea unei autorități de înaltă calificare. Este necesar să se meargă pînă la capăt, terapeutica să fie aplicată cît socot medicii de cuviință și nu doar pînă cînd Dumitrache e de părere că ajunge, fiindcă se simte bine. Chiar dacă va fi nevoie de luni de zile de tratament, dar mai ales de repaus, de renunțare la orice fel de efort fizic, **să fie respectate indicațiile medicale,** oricît ar părea de severe. Ar fi unica soluție, pentru el, pentru clubul său și pentru echipa națională. Altfel, un talent strălucit își va încheia cariera la 23 de ani. În ultimul moment, aflăm că Valeriu Buzea, președintele clubului Dinamo, și Angelo Niculescu se gîndesc să se opună măsurilor aproximative de pînă acum și să organizeze o acțiune pe termen lung pentru recuperarea lui Dumitrache.

Romulus BALABAN

DUPĂ K. O.-urile ETAPEI

DE FAPT UNDE ESTE ADEVĂRUL?

Au fost mulți cei care, duminică, la Pitești, au considerat rezultatul meciului F.C. Argeș—Steagul roșu drept o mare surpriză. Aceasta privind, probabil, lucrurile numai prin prisma unor ante-calcule, care supraapreciau șansele echipei gazdă și mai ales spectaculoasa sa ascensiune în clasament. Pentru că, altfel analizînd situația, oricine și-ar fi dat bine seama că o formație ca Steagul roșu, bine echilibrată, cu un joc organizat și sigur, este capabilă — așa cum a mai dovedit-o și în alte ocazii — să cîștige mai mult decît obișnuitul punct planificat în deplasare. Că așa este, au avut prilejul să se convingă, din nou, înșiși piteștenii care **în ultimii cinci ani n-au reușit să depășească în campionat puternica formație brașoveană.**

Au mai fost, de asemenea, mulți care încercînd o explicație a insuccesului pe teren propriu al 11-lui antrenat de cuplul Halagian—Dima, **au atribuit acest lucru,** aproape exclusiv, **absenței din echipă a internaționalului Dobrin.** Dar și în acest caz s-a trecut ușor peste „amănuntul" că la rîndul său, F.C. Argeș, o echipă matură cu multe valori fotbalistice și bine condusă de regulă de pe margine, a reușit să cîștige multe puncte, **chiar și în deplasare, fără Dobrin !**

Și atunci, unde-i de fapt adevărul ?

Ce a făcut ca șansa hîrtiei să fie infirmată și avantajul terenului anulat ?

Ca să răspundem totuși la această întrebare va trebui mai întîi, să privim puțin în intimitatea colectivă a F.C. Argeșului și să desprindem unele aspecte nu lipsite de importanță cum ar fi, de exemplu, la unul din polii manifestărilor psihice **ușoara beție a succesului după victoria obținută în fața lui Rapid ; iar la celălalt pol, apăsătoarea greutate a locului doi în clasament și teama paralizantă de a nu rata conjunctura favorabilă oferită, la un moment dat, în lupta pentru titlul de campioană.**

Numai așa se explică numărul celor 52 de pase și al celor 20 de preluări greșite, majoritatea din situații simple de joc ; suita de lufturi în apărare sau imprecizia și lipsa de forță a celor 14 șuturi expediate la poartă ; mișcarea greoaie, fără orizont, a mijlocașilor și risipa inutilă de efort pe spații dominate net supranumeric de adversari.

Răspunsul nostru la întrebare n-ar fi însă complet dacă nu am avea în vedere și ceea ce a reprezentat în teren „et altera pars", echipa antrenată de N. Proca. Greșind cantitativ, mai puțin (32 pase și 10 preluări) și în nici un caz decisiv, cu o dispunere a forțelor rațională și o mișcare suplă, fără complicații, **brașovenii au găsit mereu soluții tactice potrivite, uneori chiar ingenioase printre care însăși aceea de „libero" ofensiv a lui Pescaru, organizatorul nesupravegheat al acțiunilor de atac ale echipei sale.**

Privind, în ansamblul ei, desfășurarea partidei de la Pitești, oricine putea face constatarea că — în ciuda dominării insistente a gazdelor — **raportul de forțe, în zonele hotărîtoare pentru finalizarea acțiunilor, a fost aproape cu regularitate favorabil oaspeților.**

În asemenea condiții și rezultatul final al meciului nu mai apare în limitele unei mari surprize. În schimb, efectele sale oferă celor în cauză o experiență — credem noi — utilă. Și nu numai pentru învinșii de duminică de pe stadionul din Trivale, pentru care eșecul acesta ar putea constitui un avertisment venit la timp. Ci și pentru învingătorii lor, instalați ei acum în plasa plină de promisiuni și de speranțe a liderului.

Mihai IONESCU

PLOIEȘTI. Pasionant duel pentru balon între atacantul rapidist Neagu (echipament alb) și mijlocașul Petrolului Crîngașu.

Foto : Dragoș NEAGU

EȘECUL – SURPRIZĂ AL STUDENȚILOR CLUJENI ȘI EXPLICAȚIILE LUI

Universitatea Cluj a suferit duminică prima înfrîngere pe teren propriu în actualul campionat. Este un eșec-surpriză în fața unui adversar incomod dar nu atît de redutabil încît să emită pretenții serioase la victorie tocmai pe terenul unde, în sezonul de toamnă, au plecat steagul teamuri cu veleități. Cum a fost, deci, posibil ca A.S.A. Tg. Mureș să cîștige disputa cu Anca, Uifăleanu, Adam et comp. pe gazonul stadionului Municipal din Cluj ? Surpriza — pentru că neîndoios, puțini erau cei care pronosticau înaintea meciului o victorie a mureșenilor — își are suita ei de cauze care, înlănțuite, au conturat-o tot mai pregnant, cu fiecare minut scurs, cu fiecare fază consumată. Cîteva dintre aceste cauze, cele mai importante, vom căuta să le evidențiem pe scurt tocmai pentru a oferi un răspuns convingător la întrebare.

A.S.A. Tg. Mureș a devenit, fără discuție, cu fiecare etapă, un adversar de temut pentru oricare divizionară A, un partener de întrecere extrem de incomod pentru că ESTE O ECHIPĂ în adevăratul sens al cuvîntului, OMOGENĂ, DISCIPLINATĂ, care practică un fotbal în continuă mișcare ; mai vîrstnicii Naghi, Czako, Mureșan desfășoară același mare travaliu ca și mai tinerii lor coechipieri Bölöni, Hajnal, Fazekaș, Szölosi. La Cluj, A.S.A. și-a luat toate măsurile de precauție în apărare ; Lucaci și Varadi au staționat tot timpul retrași, în apropierea fundașilor Szölosi și Czako, știind că „U" are două extreme-zvîrlugi și că va ataca chiar și cu fundașii de margine, Cîmpeanu și Mihăilă. Acoperind bine spațiul din preajma careului propriu, mureșenii n-au mizat însă totul numai pe cartea apărării. Rare au fost cazurile cînd defensiva oaspeților a recurs la antijoc. Baloanele culese de apărători au pornit, de fiecare dată, pe traiectorii precise și imprevizibile (un rol deosebit în acest sens l-au avut Naghi și Hajnal) spre cele două vîrfuri-lance (Mureșan și Fazekaș) bătăioase, rapide și înșelătoare în mișcări. Așa se face că, pe contraatac, A.S.A. a fost de mai multe ori mai aproape de gol decît clujenii care, teritorial, au dominat jocul, pe alocuri chiar copios.

Dar, dînd Cezarului ce-i al Cezarului, trebuie să arătăm că, în mare măsură, victoria mureșenilor a fost FACILITATĂ și de cele cîteva GREȘELI INDIVIDUALE ale fundașilor centrali clujeni, nesiguri și derutați în duelurile cu Mureșan și Fazekaș. Este inadmisibil ca Solomon și Pexa (apărători cu mare experiență competițională, al căror joc simplu și eficace l-am apreciat de atîtea ori) **să gafeze copilărește în situații dintre cele mai simple, să se complice tocmai în momentele cînd coechipieri demarcați așteptau nerăbdători pasa.** La primul gol au greșit grav în mod egal, Solomon și Moldovan, și într-o oarecare măsură Pexa, care nu l-a marcat pe Mureșan ; la al doilea, cel al victoriei mureșenilor, același Solomon s-a... ferit de tăria șutului lui Varadi, derutîndu-și propriul portar. Contraatacurile oaspeților s-au dovedit periculoase însă și datorită NEREPLIERII oportune a mijlocașilor clujeni (Anca, Fanea și, în repriza secundă, Mureșan) lăsînd între ei și fundași un mare spațiu de manevră pentru rapizii jucători mureșeni.

Cu alte cuvinte, confruntarea dintre cei doi foști coechipieri ai C.C.A.-ului, Bone și Onisie, a fost cîștigată de primul, deoarece linia de mijloc a echipei sale a acționat prompt și convingător în cele două faze ale jocului : atac — apărare.

Laurențiu DUMITRESCU

CONSTANȚA. Și apărătorii, urcați mult în atac, trebuie să fie atent supravegheați. Altfel se va întîmpla ca duminică, la Constanța, unde fundașul Nistor (nr. 4, în tricou alb) a marcat golul victoriei Farului în partida cu Steaua.

Foto : S. BAKCSY

STEAUA ȘI U.T.A. – „VICTIME" ALE UNEI PREGĂTIRI FIZICE INSUFICIENTE

Steaua și U.T.A., cele două echipe ale noastre care au înaintat substanțial și merituos pe frontul competițiilor europene, s-au reîntors duminică — fără griji suplimentare — în viitoarea campionatului, după ce la mijloc de săptămînă își apăraseră pe terenuri străine, orgoliul și teoretica șansă de promovare.

Rezultatele obținute de ele în ultima etapă de campionat, nu sînt nici spectaculoase și nici imprevizibile. Se poate privi însă peste raportul sec al cifrelor și atunci priveliștea apare săracă și dezolantă, ca o grădină devastată. Ne referim, se înțelege, la **maniera de joc** a celor două echipe, la mijloacele lor de exprimare înjumătățite. U.T.A. a învins, zvîrcolindu-se timp de 90 de minute, pe ultima clasată ; Steaua a plecat de la Constanța cu un singur gol în circă, dar povara ar fi fost mai mare fără demonstrația de virtuozitate a portarului Coman. Un numitor comun s-a împlîntat, fără echivoc, în modalitatea de a juca a celor două formații : **o sfîrșeală fizică și nervoasă, un decalaj pregnant între bunăvoința și realizări.**

Ipotezele cele mai valabile care ar putea explica fenomenul, ni se par a fi două :

1. **Echipele noastre cu responsabilități suplimentate de calendarul internațional nu au sau nu știu să găsească mijloacele cele mai eficace de recuperare ;**

2. **Pregătirea fizică de bază a fotbaliștilor noștri este precară și orice efort care sparge șablonul obligațiilor de rutină, lasă răni adînci, imposibil de tămăduit în cîteva zile.**

Cum este greu de presupus că fotbaliștii au comis excese de miercuri pînă duminică, sîntem tentați să discutăm celălalt aspect, cu rădăcini, din păcate, riguroase în solul fotbalului nostru.

Ne amintim cum tot U.T.A. cu doi ani în urmă după ce eliminase pe Feyenoord din Cupa campionilor europeni, a înregistrat un regres surprinzător în campionatul intern. Ne spunea atunci Petescu (și subscriem părerii sale), că U.T.A. și-a datorat isprava răsunătoare, unei concentrări fizice și nervoase de mare amplitudine, unei suprasolicitări a organismului fără precedent, care a golit rezervoarele de energie ale jucătorilor. La fel și anul acesta, meciurile U.T.A.-ei și Stelei cu Tottenham și Bayern München, meciuri pretențioase și dîrze, în care echipele noastre s-au străduit să țină cumpăna rezultatului în echilibru, au pretins **eforturi PESTE PUTERILE LOR.** Și astfel U.T.A. și Steaua s-au întors acasă, cei drept, cu blazonul nemototolit, dar s-au întors clătinîndu-se, puse în imposibilitate de a replica la cota posibilităților specifice probată în meciurile anterioare de campionat. Fenomenul s-a putut petrece, cu alte ocazii, și la „case mari" (nu este cazul adversarelor noastre, căci Bayern a escaladat clasamentul devenind lideră după meciul cu Steaua, iar Tottenham a cîștigat în deplasare după victoria din meciul-tur la Arad), dar în cazul reprezentantelor noastre el devine simptomatic. Desigur, supralicitarea de care vorbeam este pretinsă de dorința unui rezultat cel puțin onorabil și impusă, paradoxal, de un slab potențial fizic în regim de durată. **Răul nu trebuie căutat în pregătirea momentană a unui meci sau altul, originea lui stă în pregătirea defectuoasă efectuată pe un parcurs complex care începe cu vîrsta junioratului.** Antrenorul Toma Jurcă, după o recentă călătorie de lucru în Iugoslavia, striga parcă „Evrica !" atunci cînd a făcut următoarea remarcă publică : **„Am văzut antrenamentele echipelor cele mai redutabile. Sînt energice, dure chiar, istovitoare, toată pregătirea fizică se face în condiții de joc, presupunînd un angajament fizic al jucătorilor dirijat și la proporții nebănuite. Fiecare antrenament se termină cu o accidentare, două, iar duminică joacă cine rămîne în picioare. La noi, în timpul ședințelor de pregătire, dacă un jucător abordează un duel mai bărbătește celălalt reproșează automat, ducînd degetul la obraz".**

Ion CUPEN

ARAD. Atent, portarul orădenilor, Catona, a sesizat direcția balonului expediat de Broșovschi din punctul de la 11 m., a plonjat prompt, salvîndu-și echipa de un gol mai mult ca sigur.

Foto : M. CANCIU

CONCLUDENT SAU NECONCLUDENT?

(Urmare din pag. 3)

conștiinciozitatea dinaintea întîlnirii cu Rapid și probabil că nu numai aceștia doi au căzut în greșeală.

Campionatul poate fi concludent numai în măsura în care jucătorii celor mai bune formații ale fotbalului nostru sînt convinse, jucătorii în primul rînd, că TOTUL, DAR ABSOLUT TOTUL, DEPINDE DE MODUL CUM ABORDEAZĂ PREGĂTIREA, ZI DE ZI ȘI ORĂ DE ORĂ ÎN ANTRENAMENTE, pentru ca marile confruntări internaționale cu Franța (8 aprilie la București) și dubla întîlnire cu Ungaria, să fie, la rîndul lor, convingătoare pentru marele efort moral și material depus în ultimii ani în fotbalul nostru.

Dorim și așteptăm nerăbdători ca acest CONCLUDENT să fie nota generală a acestei primăveri sportive românești, cu precădere în fotbal pentru care încercările sînt mai aproape decît marile tentative ale mișcării sportive românești de performanță, la München.

SE MAI POATE VORBI, OARE, DE RANDAMENT ÎN CAZUL RAPORTULUI...

...UN FOTBALIST DE DIVIZIA A LA 1200000 LEI SUBVENȚII?

FARUL CONSTANȚA

Printre cele mai apreciabile (și mai apreciate!) inițiative ale F.R. Fotbal s-a numărat și înființarea centrelor de copii și juniori, astăzi 45 la număr, sprijinite și subvenționate (majoritatea) de federație. Adevărate „ferestre spre viitor", un viitor pe care forul conducător al fotbalului românesc îl dorește, bineînțeles, superior prezentului și-l pregătește ca atare, acestor centre li s-a hărăzit misiunea de **producătoare de tineri fotbaliști de valoare.**

În vederea îndeplinirii acestui rol, centrele au primit și primesc subvenții de la federație, majorității acestor centre li s-a asigurat o asistență tehnică ce prezintă suficiente garanții profesionale, munca efectivă depusă cu copiii și juniorii fiind și ea supusă, din cînd în cînd, unor controale (mai mult sau mai puțin riguroase) ale federației.

A sosit însă, poate, vremea ca după 7 ani de la înființarea primelor 12 centre de copii și juniori din țara noastră să se tragă o primă linie de bilanț și să se adune producția acestor unități **care se vor și trebuie să fie productive.**

În rîndurile de față abordăm un subiect unic (sperăm) din categoria acestor centre. Înființat la 1 august 1965, **CENTRUL DE COPII ȘI JUNIORI FARUL CONSTANȚA a produs doar un singur jucător de Divizia A:** Mircea Mărdărescu (care activează la Politehnica Iași), 6 fotbaliști crescuți la Farul evoluează în Divizia B **(Girip** — Portul, **I. Stoica** — Portul, **Grămoșteanu** — Portul, **Pavel** — Portul, **Mustafa** — Portul, **Biliboacă** — Politehnica Galați, ultimii doi avînd un pasaj meteoric și prin prima categorie a țării), vreo 10—12 jucători la Divizia C și cam atît.

Raportînd la această **producție** destul de nesemnificativă — suma subvențiilor primite de la federație de centrul Farul (în jur de 1 200 000 lei), ajungem la doi termeni pe care îți vine greu să-i pui în ecuație, ei fiind — aparent — de domeniul poveștilor (asemănătoare, dacă vreți, celei cu găina babei care a găsit o mărgică...)

La centrul Farul însă nu-i nici o poveste.

1 200 000 lei subvenții, trei antrenori din 1965 pînă în 1970 **(A. Munteanu** — antrenor coordonator, **Gh. Smărăndescu, Al. Zaharescu),** trei antrenori din 1970 și pînă astăzi **(P. Comăniță** — antrenor coordonator, **Gh. Datcu** și **A. Munteanu),** vreo 500 de copii și juniori rulați (în 7 ani) într-un proces de instruire care a produs, repetăm, doar 1 (un) jucător activînd actualmente în Divizia A — iată „parametrii de producție" ai centrului.

Iată și explicațiile oferite acestui „randament" de către persoanele cărora le-am solicitat lămuriri:

P. COMĂNIȚĂ (actualul antrenor coordonator, tehnician bine cotat, în general, în lumea fotbalului nostru): **1) N-am avut terenuri corespunzătoare de antrenament — lucrîndu-se pe zgură: în februarie 1972 federația ne-a afectat 200 000 lei pentru construirea unui viitor teren gazonat; 2) Promoțiile de juniori au fost cedate diviziunarei B Portul, acțiune nefericită după părerea mea, una fiind instruirea la o echipă de tineret la Divizia A și alta la o echipă de B. Nu întîmplător, juniorii noștri au dispărut din fotbal.**

R. COSMOC (antrenor la echipa de seniori Farul): **Urmărindu-se succesele — minore — din competițiile mici** (n.n. — echipele de juniori Farul s-au calificat de 4 ori în turneul final) **s-a neglijat rostul major al centrului — producția unor autentice valori individuale.**

GH. CAVALIOTI (președintele clubului Farul): **Am suferit de lipsa curajului de a promova în echipa de seniori juniori valoroși produși de noi.**

D. IVAN (președintele C. J. E. F. S. Constanța, vechi pasionat al fotbalului): **1) Am atras de mai multe ori atenția că nu se poate face o pregătire corespunzătoare atunci cînd antrenorii conduc ședințele de lucru de pe marginea terenului, îmbrăcați în palton; 2) Nu înțeleg de ce clubul Farul n-a trecut la construirea unui teren gazonat? Prea se așteaptă totul de la alții.**

Acestea sînt explicațiile. Fiecare dintre ele conține un procent mai mare sau mai mic de adevăr. Din concurența lor — **dirijată** — ar trebui să rezulte hotărîri și măsuri de schimbare radicală a unei unități care nu poate fi acceptată ca un robinet prin care curg bani și se varsă în mare...

Marius POPESCU

P.S. Patru talentați juniori constănțeni bat azi la poarta consacrării: **Rădulescu** (încercat la echipa de seniori Farul), **Ciurea, Manole** și **Bobaru** (cooptați la lotul național de juniori). Se vor realiza, oare, sau vor dispare și ei fără urmă?

CREȘTEREA CADRELOR TINERE, AMENINȚATĂ DE UN CONFLICT MINOR

METALUL BUCUREȘTI

Metalul București nu este un club foarte puternic, dar este un club distins. Dramul său de forță în aria sportului nostru vine din spirit gospodăresc, cultivarea permanentă a cîtorva ramuri sportive de tradiție și mai ales din capacitatea formidabilă de a alimenta echipa sa de fotbal, ca și alte formații cu firmă mai spectaculoasă, cu cadre tinere din pepinieră proprie. De 20 de ani în Divizia B, Metalul a rămas spectatoare la lupta surdă și adesea disproporționată a majorității echipelor pentru racolarea fotbaliștilor de valoare. Ba, din contră, din Pantelimon au urcat în „societatea înaltă" a fotbalului nostru o sumedenie de fotbaliști și în acest fenomen am deslușit paradoxul blocării echipei Metalul pe treapta a doua a performanței, motivat doar de un altruism rar întîlnit în lumea fotbalului, de o concepție într-adevăr nobilă, după care fotbaliștii crescuți pe lîngă uzina „23 August" reprezintă un bun al fotbalului românesc. Cîteva date semnificative: **din actualul lot de 18 jucători ai primei echipe, 13 provin de la juniori; în Divizia națională A s-au realizat deplin jucători ca: Ghiță, Olteanu** (Steagul roșu), **G. Sandu, Naom, Em. Dumitru, Ion Vasile, Floruț, Roman, Fronea, Marinescu.** Și nu avem convingerea că i-am numit pe toți.

Neîndoios că politica cadrelor tinere are (sau a avut) aici suporți solizi, că succesele pe care le-am schițat (la care trebuie adăugat: **cîștigarea titlului de campioană națională de juniori în anul 1970 și ocuparea locului IV în ediția următoare, un merituos loc II în Turneul internațional de la Triest în 1970 și clasarea pe locul IV în 1971),** își trag rădăcinile dintr-o activitate complexă, pasionată, tradițională, în care performanța reprezintă, în primul rînd, o consecință și în al doilea rînd un scop în sine. Am încercat de aceea să dăm la o parte draperia ornată frumos cu aceste performanțe, intrînd în intimitatea mecanismului care le-a generat.

Acest club bucureștean are un centru de copii și juniori propriu, izvorît din inițiativă și eforturi strict locale. El are o vechime de două decenii și o structură care nu a suferit de-a lungul anilor modificări esențiale. Adică: două echipe de juniori și patru echipe de copii eșalonate pe distanța de vîrstă 10—15 ani. De pregătirea lor s-au ocupat trei antrenori (plătiți cu ora) înglobînd în această cifră și pe **Leon Lazăr,** omul care a acoperit neîntrerupt tot acest spațiu de timp de 20 de ani, pînă la răsunătoarea sa concediere din toamna anului trecut. **Juniorii și copiii efectuează pregătirea pe baza proprie din șoseaua Pantelimon, unde au la dispoziție terenul gazonat și un teren de zgură de dimensiuni reduse. „Schimbul de mîine" dispune de vestiar separat, de echipament suficient** (efectuat de comandă!) **și aparate ajutătoare. O femeie de serviciu are sarcini exclusive de a se ocupa de buna gospodărire a vestiarului și echipamentului. Selecția se face cu precădere în vacanțele școlare, vizînd elevii din școlile generale din raza cartierului și, bineînțeles, Grupul școlar „23 August".** Mărturisim că nu am deschis ușa clubului cu intenția premeditată de a „scormoni" cazul **Leon Lazăr.** Analizînd însă aspectul creșterii tinerelor cadre de fotbaliști, problema apare mai mult decît tangentă, imposibil și chiar dăunător de a fi escamotată. Cu atît mai mult, cu cît acest antrenor își identifică 20 de ani din viață cu viața clubului, cu atît mai mult cu cît priceperea, pasiunea și devotamentul său au fost vărsate cu o fervoare vecină cu fanatismul pe altarul aceleiași cauze: **descoperirea, șlefuirea și promovarea talentelor tinere.** Activitatea neobosită, prelungită peste orele de program, seriozitatea, rezultatele palpabile i-au conferit lui **Leon Lazăr** o aureolă pe care nu i-o mai poate zmulge nimeni. El a îngemănat dragostea pentru meserie cu sprijinul concret al secției de fotbal și din această simbioză au rodit lucruri minunate. **Leon Lazăr** nu poate avea detractori, lui nu i se pot opune decît critici minore, învelite într-un formalism de circumstanță. De unde atunci conflictul regretabil care văduvește centrul de copii și juniori de tehnicianul său cel mai competent? Am discutat cu ambele părți (secția de fotbal și antrenorul în cauză) și concluzia noastră este că diferendumul are la origină **cauze neprincipiale** ce țin de orgoliu personal și insatisfacții subiective. Nouă ni se pare inadmisibil să se sacrifice interesele generale în numele unor asperități meschine și posibil de înlăturat. Mai avem convingerea că reintegrarea lui Leon Lazăr este utilă, iar dificultățile ei pot fi învinse prin bunăvoință și concesii reciproce. Reputatul tehnician este astăzi ofertat de un nou centru de copii și juniori, acela al Sportului studențesc. Răspunsul său a fost însă negativ, în speranța că Metalul va reveni la sentimente mai bune. L-am întrebat care este secretul succeselor clubului Metalul în domeniul muncii cu copiii și juniorii. Iată ce ne-a răspuns: **„O pregătire conștiincioasă, o legătură permanentă cu familia și școala, concretizată prin ședințe săptămînale cu părinții și comunicarea neîntreruptă cu profesorii de educație fizică, măsuri fără discriminare împotriva celor care încalcă disciplina. În fine, un sprijin eficient al secției de fotbal, aproape inexistent însă în ultimul an și jumătate".**

Ceea ce ne îndrituiește să afirmăm că despre realizările „Metalului" în munca cu copiii și juniorii, se poate vorbi elogios la timpul trecut, cu serioase circumspecții la timpul prezent și cu îngrijorare la timpul viitor. Este aproape de neînțeles cum o secție de fotbal poate deroba singură de la un drum sănătos pe care a pășit atîta vreme cu fruntea sus. La ora actuală, echipa de juniori ocupă în seria sa locul VII, o poziție neobișnuit de slabă pentru Metalul București. Or fi existînd și cauze obiective, dar plonjonul acesta în anonimat ni se pare un semnal de alarmă!

Ion CUPEN

DIN „MĂR AL DISCORDIEI", UN TEREN FERTIL AL PERFORMANȚELOR

DUNĂREA GIURGIU

Istoria sau povestea, dacă vreți, a centrului de copii și juniori din orașul Giurgiu se aseamănă, întrucîtva, cu aceea a celebrului „măr al discordiei" care în frumoasa legendă a lui Homer a constituit pretextul principal ce a declanșat războiul Troiei. Cu deosebirea însă că, în timp ce răzbunătoarea Eris a văzut în fructul cu pricina numai mobilul premeditat al conflictului, F.R.F. în schimb, călăuzită exclusiv de bune intenții și-a imaginat, în activitatea unui nucleu organizat de instruire timpurie, realizarea ideii de **unitate a tuturor forțelor fotbalistice ale orașului: ca și posibilitatea afirmării acestuia la nivelul bogatei sale tradiții sportive,** care de-a lungul anilor a oferit fotbalului nostru exemplul unor jucători și antrenori de valoare ca **N. Dumitrescu, C. Teașcă, Gh. Dumitrescu, L. Munteanu, Coman, Năsturescu, Grozea** sau **Mareș.**

Teoretic, materializarea acestor bune intenții manifestate de F.R.F. constituia indiscutabil o puternică temelie pentru realizarea unor astfel de deziderate în perspectivă. **Practic însă, existența centrului de copii și juniori în viața fotbalului giurgiuvean a însemnat, în mod cu totul paradoxal, cauza (nefirească) a unor dispute neprincipiale de pe urma cărora nimeni nu a avut pînă acum de cîștigat.** De ce? Pentru că, așa cum vom vedea, din scurta relatare a faptelor, cele două asociații principale ale orașului, **DUNĂREA** și **OLIMPIA, s-au războit timp de trei ani,** asemenea aheilor și troienilor, fiecare căutînd a trage **singur** foloase de pe urma unei situații ce putea foarte bine să asigure cu timpul amîndurora și deopotrivă mari avantaje.

Începutul sau poate redimensionarea unei rivalități mai vechi între cele două asociații sportive l-a constituit însăși înființarea centrului de copii și juniori la data de 15 aprilie 1969. Apreciindu-se atunci că Olimpia — deși cu o echipă de fotbal în Divizia C — are condiții mai bune de pregătire (teren, vestiare) s-a convenit ca centrul să funcționeze inițial în structura sa organizatorică.

Să funcționeze astfel, toată lumea a fost de acord pentru că de fapt nici nu era o altă cale de rezolvare. Dar cum rămînea cu producția centrului de copii? Cine să ia cei mai buni jucători crescuți în tînăra pepinieră fotbalistică din orașul Giurgiu? Olimpia, ca asociație-tutore, pretindea că ei i se cuvine de drept prioritate la împărțeală; Dunărea, asociație cu echipă în Divizia B, considera, la rîndul său, firesc, ca repartiția valorilor să se facă în funcție de nivelul competițional. Și pentru că nimeni nu voia să cedeze s-a recurs, după aproape un an de discuții și căutări, la soluția unificării formale a celor două asociații, Dunărea avînd rolul conducător. Un fel de „cal troian" care a înrăutățit și mai mult situația în general și a centrului de fotbal, în mod special. Și asta pentru că în lupta pentru hegemonia fotbalistică pe plan local și în cadrul asociației unificate, copiii și juniorii au fost într-un fel sacrificați de interesul pentru echipele de seniori. Așa se face că în locul celor cîțiva jucători cedați primei formații a Dunării, Olimpia a primit în schimb jucători din cadrul centrului, insuficient formați pentru duritatea întrecerii competiționale, la nivel divizionar. Și tot în acest fel s-a ajuns la situația, hilară aproape, ca aceeași asociație unificată să prezinte în campionatul republican al juniorilor și școlarilor două echipe, cu denumiri diferite, care-și asigurau nevoile loturilor lor din efectivul sărac a numai două echipe de copii!

De curînd, mai precis de la 1 ianuarie a.c., în viața seurtă dar zbuciumată a centrului de fotbal din orașul Giurgiu a intervenit și cea de-a treia — sperăm și ultima — modificare de ordin organizatoric: **trecerea sa sub directa conducere a asociației Dunărea,** odată cu desfacerea unificării. Mai firească, deși tardivă, această măsură se pare că întrunește în prezent condițiile cele mai favorabile unei viitoare activități de calitate. Și cînd spunem acest lucru avem în vedere unele constatări recente făcute la fața locului. Printre acestea, menționăm pe aceea **a muncii competente și plină de pasiune a colectivului de antrenori format din Gh. Girlea, Paul Cristea** și **Const. Stroe: grija deosebită a actualei conduceri a asociației Dunărea** (președinte **Cristian Florescu) de a asigura micilor fotbaliști un cadru optim de pregătire prin amenajarea unor noi spații de joc** și **construcția unui modern complex de vestiare la stadionul din port: adeziunea entuziastă a celor peste 80 de copii la activitatea de instruire organizată pe calea performanței** și **bineînțeles, sprijiniul material al F.R.F. concretizat în cei 80 000 lei repartizați anual pentru nevoile materiale ale centrului.**

Așa stînd lucrurile, în momentul de față există, credem, suficiente motive să sperăm că tot ceea ce a constituit pînă acum în viața fotbalistică din Giurgiu un „măr al discordiei" va putea deveni cît de curînd și cu adevărat un „ogor" fertil al performanței; că Centrul de copii și juniori „Dunărea" se va înscrie și el în circuitul național al producției de valori sportive, așa după cum și tradiția sportivă a orașului o pretinde.

Mihai IONESCU

DIVIZIA B — LIDERII — DE NECLINTIT; MULTE MODIFICĂRI ÎN RESTUL CLASAMENTELOR

Privind rezultatele înregistrate în etapa de duminică, s-ar putea spune că aceasta nu se deosebește cu nimic de cele mai multe dintre etapele anterioare, adică : **formațiile gazdă nu au pierdut nici un joc.**

Foarte adevărat, dar trebuie să notăm că șase meciuri, cîte trei în fiecare serie, s-au încheiat la egalitate, iar printre echipele care n-au reușit să cucerească decît un punct se numără și liderii celor două serii, Sportul studențesc București și C. S. M. Reșița, Ele n-au putut să treacă, în deplasare, de Știința Bacău și C.S.M. Sibiu. Diferența între acestea și formațiile ce le secondează nu s-a micșorat însă, pentru că și Progresul București a terminat la egalitate, în timp ce Minerul Baia Mare chiar a pierdut la Mediaș.

Cea mai frumoasă ascensiune a făcut-o Vulturii textila Lugoj : datorită golului marcat în min. 89 Gloriei Bistrița a sărit de pe locul 10 pe 4 ! Este, desigur, și un rezultat al muncii tînărului antrenor Eugen Stoicescu.

METALUL BUCUREȘTI, ÎN DIFICULTATE

Metalul București — Portul Constanța 2—1 (1—0)

AU MARCAT : Iancu (min. 37), Rădoi (min. 49) ; I. Manea (min. 85).

METALUL : Iorgulescu — Omer, Moraru, APOSTOL, Mateescu — Stan, Profir — Troi, Iancu, ȘT. GEORGESCU, Trandafilon (min. 46 : RĂDOI).

PORTUL : CORNĂȚEANU — Gheorgache, Koszka, Mihai (min. 65 : D. Manea), Hulă — Stoica, Pleșa — MUSTAFA, I. Manea, STRIMBEANU, Grămoșteanu.

A arbitrat neatent I. Răileanu, indus în eroare de multe ori de tușierii St. Voicu și N. Marinescu, toți din Pitești.

Probabil că Metalul București nu se simte bine decît atunci cînd evoluează în „Cupa României" ! N-am văzut partida în care a „executat" pe F.C. Argeș, dar spectatorii aflați duminică dimineața pe frumosul teren de la Pantelimon afirmau, toți într-un glas, că în meciul acela nici o formație din prima divizie n-ar fi rezistat băieților lui Paul Popescu. Îmi pare rău că n-am văzut meciul cu F.C. Argeș, pentru că mi-aș fi dat — poate — seama de **valoarea reală** a formației bucureștene. L-am văzut însă pe acesta, cu Portul, și pot spune că **locul actual al Metalului în clasamentul Diviziei B este real** ; în schimb, Portul, pentru ceea ce a arătat în repriza a II-a, și mai ales după înlocuirea lui Mihai cu D. Manea, merită o soartă mai bună decît să poarte lanterna clasamentului.

În primele 45 de minute jocul s-a desfășurat într-o singură direcție, spre poarta talentatului Cornățeanu, dar metalurgiștii, cu toate eforturile clarvăzătorului Ștefan Georgescu și ale impetuoșilor Iancu sau Troi (Trandafilon, despre care se spuneau atîtea lucruri frumoase, nu s-a văzut decît prin nenumăratele greșeli pe care le-a făcut !), nu au reușit decît un singur gol, la o gafă a apărării din față și foarte, foarte multe ratări din poziții clarisime. După pauză, o nouă greșeală a apărării constănțenilor și 2—0 ! În continuare, aceleași ocazii ratate cu dezinvoltură de Troi, Georgescu sau Rădoi. În schimb, încep să se vadă tot mai mult atacanții Portului și Strîmbeanu ratează cea mai mare ocazie a meciului (min. 67), ridicînd mingea peste bară de la numai 2 metri ! În min. 79 Grămoșteanu se duce impetuos spre poartă, dar în cele din urmă pasează (de ce ?) și ratează ! După gol, în min. 89 puțin a lipsit ca șutul lui Stoica și în min. 90 al lui Grămoșteanu să-și atingă ținta.

Arbitrul I. Răileanu (Pitești) n-a reacționat cu nimic în min. 29 la un fault în careu al lui Pleșa asupra lui St. Georgescu, a fost neatent la multe faze din teren și mai ales la situațiile de ofsaid (indus în eroare și de colegii de la linie) și a fluierat sfîrșitul meciului mai devreme.

Mircea TUDORAN

UN PENALTY DECIDE VICTORIA

Chimia Rm. Vîlcea — Dunărea Giurgiu 2—1 (1—0)

AU MARCAT : Tifirel (min. 43), Păciulete (min. 80 din 11 m), respectiv Cristache (min. 50).

CHIMIA : Stana — Dragomir, PĂCIULETE, Pintilie, DUMBRAVA — Zernic, IONESCU — TIFIREL, Lovin (min. 77 : Burlacu), H. Popescu, Decu (min. 65 : Alecu).

DUNAREA : Tudorache — Rădoi, COJOCARU, GRUBER, Colaru — Sandu, CRISTACHE — Lungu (min. 72 : Grădinaru), Manciu, Popa, VASILACHE.

A arbitrat slab A. Ene — Craiova.

Timp frumos, teren bun, lume multă, iată ambianța partidei disputate duminică la Rm. Vîlcea. Situația precară din clasament (ultimul loc) i-a „aruncat" pe vîlceni, încă din primul minut de joc în terenul oaspeților, în dorința fierbinte de a înscrie. Dar... din păcate există și acest dar, am constatat în jocul gazdelor o **totală dezorientare în cîmpul de joc**, pase greșite, imprecizie în șuturile la poartă. Nu este mai puțin adevărat că mîza meciului i-a făcut să joace **crispat, nervos,** în timp ce Dunărea a evoluat în stilul de joc al echipei în deplasare : **apărare aglomerată și contraatacuri periculoase** întreprinse de Vasilache și Lungu. Tot în dorința de a cîștiga orice duel cu apărarea oaspeților, gazdele au faultat nespus de mult (H. Popescu, Decu). Ca o dovadă a celor scrise mai sus, am consemnat primul șut la poarta giurgiuvenilor abia în min. 20, prin Ionescu. În acest interval de timp și pînă aproape de sfîrșitul primei reprize, s-au centrat zeci de baloane, dar, de fiecare dată, Cojocaru sau Gruber au respins, ajutați și de... lipsa de formă a lui Decu și Lovin, cei mai slabi jucători ai Chimiei. A urmat, în sfîrșit, minutul 43 cînd Tifirel, infiltrat în dispozitivul oaspeților înscrie de aproape. Bucuria în tabăra gazdelor este fără margini...

La cinci minute după reluare, Cristache egalează din lovitură liberă de la 18 m, acordată în urma unui fault asupra lui Vasilache. Oaspeții ies la joc deschis și încearcă... victoria. Cristache, un adevărat dispecer, distribuie balon după balon, mizînd pe forța de pătrundere a celor două extreme. Minutul 80 aduce surpriza meciului : Burlacu, proaspăt intrat, execută o foarfecă în careu, mingea lovește umărul apoi se prelinge pe mîna apărătorului Colaru și... arbitrul acordă 11 m. Ultimele minute nu mai aduc nimic nou pe tabela de marcaj. Notăm, însă, eliminarea — discutabilă — a lui Burlacu.

PAVEL PEANĂ

REZULTATE ● CLASAMENTE ● ETAPA VIITOARE

SERIA I

Politehnica Galați — C.F.R. Pașcani 3—0 (1—0)
Poiana Cîmpina — S.N. Oltenița 3—0 (2—0)
Știința Bacău — Sportul studențesc Buc. 2—2 (1—0)
Chimia Rm. Vîlcea — Dunărea Giurgiu 2—1 (1—0)
Metalul Plopeni — Progresul București 1—1 (1—0)
Progresul Brăila — Ceahlăul P. Neamț 2—1 (1—0)
Metalul București — Portul Constanța 2—1 (1—0)
Metalul Tîrgoviște — F.C. Galați 0—0

1. SPORTUL STUD. BUCUREȘTI	17	10	7	0	31—18	27
2. Progresul București	17	8	5	4	32—14	21
3. Politehnica Galați	17	7	7	3	25—12	21
4. Șantierul Naval Oltenița	17	9	3	5	22—22	21
5. F.C. Galați	17	8	3	6	23—20	19
6. Metalul Tîrgoviște	17	7	5	5	18—16	19
7. Știința Bacău	17	5	8	4	16—17	18
8. Ceahlăul P. Neamț	17	6	4	7	22—29	16
9. Metalul București	17	5	5	7	18—17	15
10. Progresul Brăila	17	6	3	8	15—15	15
11. Metalul Plopeni	17	6	3	8	19—22	15
12. Dunărea Giurgiu	17	6	3	8	16—24	15
13. Poiana Cîmpina	17	6	2	9	18—24	14
14. Chimia Rîmnicu Vîlcea	17	5	3	9	15—28	13
15. C.F.R. Pașcani	17	5	2	10	17—23	12
16. Portul Constanța	17	2	7	8	17—23	11

ETAPA VIITOARE (2 aprilie) : Portul Constanța — Poiana Cîmpina, Sportul studențesc — Politehnica Galați, Chimia Rm. Vîlcea — Ș.N. Oltenița, C.F.R. Pașcani — Metalul Tîrgoviște, Dunărea Giurgiu — Metalul București, F.C. Galați — Știința Bacău, Progresul București — Progresul Brăila, Ceahlăul P. Neamț — Metalul Plopeni

SERIA A II-a

Vulturii textila Lugoj — Gloria Bistrița 1—0 (0—0)
Politehnica Timișoara — C.F.R. Arad 0—0
Olimpia Oradea — Electroputere Craiova 3—0 (2—0)
C.S.M. Sibiu — C.S.M. Reșița 2—2 (2—1)
Olimpia Satu Mare — Metalurgistul Cugir 1—0 (0—0)
Chimia Făgăraș — Minerul Anina 2—1 (1—1)
Corvinul Hunedoara — C.F.R. Timișoara 1—1 (1—0)
Gaz metan Mediaș — Minerul Baia Mare 2—0 (1—0)

1. C.S.M. REȘIȚA	17	11	4	2	28— 9	26
2. Minerul Baia Mare	17	8	4	5	29—16	20
3. C.F.R. Timișoara	17	7	5	5	19—13	19
4. Vulturii textila Lugoj	17	7	4	6	15—23	18
5. Politehnica Timișoara	17	6	5	6	23—18	17
6. Metalurgistul Cugir	17	8	1	8	14—16	17
7. C.F.R. Arad	17	6	5	6	19—21	17
8. C.S.M. Sibiu	17	7	3	7	15—20	17
9. Corvinul Hunedoara	17	7	2	8	20—17	16
10. Chimia Făgăraș	17	7	2	8	27—25	16
11. Gloria Bistrița	17	7	2	8	19—20	16
12. Minerul Anina	17	7	2	8	20—26	16
13. Gaz metan Mediaș	17	6	3	8	12—16	15
14. Olimpia Satu Mare	17	6	3	8	10—17	15
15. Olimpia Oradea	17	6	2	9	21—22	14
16. Electroputere Craiova	17	5	3	9	13—25	13

ETAPA VIITOARE (2 aprilie) : Electroputere Craiova — Chimia Făgăraș, Minerul Anina — Corvinul Hunedoara, Vulturii textila Lugoj — Politehnica Timișoara, Minerul Baia Mare — Olimpia Satu Mare, C.F.R. Arad — C.S.M. Sibiu, C.F.R. Timișoara — Gaz metan Mediaș, Metalurgistul Cugir — Gloria Bistrița, C.S.M. Reșița — Olimpia Oradea.

Fază din partida derby a seriei a doua, C.S.M. Sibiu — C.S.M. Reșița. Scor 2—2.

REINTRAREA LUI SASU N-A FOST SUFICIENTĂ

Gaz metan Mediaș — Minerul Baia Mare 2—0 (1—0)

A MARCAT : Darie (min. 22 și 86).

GAZ METAN : Ioo — PURIMA, LEPADATU, DONDOS, Gyarmati — Pascal, Lörincz (min. 46 : Gärtner) — Balaș (min. 80 : Petrică), Jiga, DARIE, Macai.

MINERUL : Gornea — Condruc, TALPAI, NECULA, Docu — Barangea (min. 58 : Lang), RADU — CRIȘAN, SASU, Trifu, Stan (min. 72 : Cromeli).

A arbitrat foarte bine N. Stoiculescu (Rm. Vîlcea).

Băimărenii au încercat la Mediaș o carte mare. O victorie îi putea aduce mult mai aproape de lider. Pentru ea, ei au vrut să facă un joc deosebit, mai ales că au putut conta și pe aportul mult așteptatului Mircea Sasu — reintegrat în formația băimăreană după o lungă absență. Sasu a jucat într-adevăr foarte bine, dar Minerul a trebuit să joace, din păcate — cînd îi era mai greu, într-un meci-cheie — fără trei piese grele ale formației : Stîncel, Coman și Rozsnayi — toți componenți ai compartimentului ofensiv — accidentați.

Totuși, Minerul începe mai bine partida, în primul rînd datorită „armei surpriză" — Sasu, dar și datorită excelentei comportări a foarte tinerilor Crișan și Radu. Apărarea, însă, într-o repriză în care a stat mereu cu soarele în ochi, deși eșalonată permanent în profunzime (Necula — libero), a gafat mai mereu, în special la mingile aeriene, cel mai grav în min. 22, cînd la o lovitură liberă îl lasă nemarcat pe Darie, și acesta deviază balonul sub bară : 1—0.

Gaz metan a rămas aceeași echipă, cunoscută de noi din anii trecuți, cu jucători de o tehnicitate redusă. Medieșenii aleargă în schimb foarte mult în teren, pierd ușor mingea, o recîștigă însă imediat pentru a arunca-o apoi în careu sus, „la bătaie".

Acest „stil" de joc are, totuși, cîștig de cauză în fața echipei minerilor, lipsită de echilibru, în care doar mijlocașul Radu (bun tehnician, capacitate mare de efort, omniprezent) a încercat să asigure circulația balonului.

În min. 86, fază de excepție (minerii probabil obosiseră) : un-doi, foarte frumos. Darie cu Petrică, pe un spațiu de 10—15 m, primul reprimește mingea și șutează pe sub Gornea : 2—0 și astfel meciul este jucat.

Dumitru GRAUR

REȘIȚENII SIMT AERUL DIVIZIEI A

C.S.M. Sibiu — C.S.M. Reșița 2—2 (2—1)

AU MARCAT : Silaghi (min. 3), Turlea (min. 11 și 15), Pușcaș (min. 63).

C.S.M. SIBIU : Liebhardt — Zaharia, David, Flichiș, Voicu — Constantin, Răduță — Schwartz, TURLEA (min. 70 : Marcu), Stoicescu (min. 65 : Drăgoi), Crețu.

C.S.M. REȘIȚA : ILIEȘ — Zimmer, Kis, Pirvan, Kafka — Grozăvescu, Varga (min. 73 : Stoica) — Atodiresei, Pușcaș, SILAGHI, Florea.

A arbitrat foarte bine A. Münich (București).

Început senzațional de meci la Sibiu, cu trei goluri în numai 15 minute !

Dar trebuie să recunoaștem că toate, ca și cel de-al patrulea, de altfel, s-au datorat unor grave greșeli. La primul a ezitat Zaharia, dîndu-i posibilitatea lui Silaghi (care a fost, de altfel, și inițiatorul acțiunii) să intre cu mingea în careu și să șuteze singur pe lîngă Liebhardt, ieșit fără convingere din poartă. Următoarele două, cele ale gazdelor, se datoresc, pe de o parte, promptitudinii lui Turlea (a cărui schimbare în repriza secundă a părut cu atît mai de neînțeles), iar pe de altă parte, nesincronizării fundașilor centrali reșițeni ca și nesiguranței portarului lor. În sfîrșit, golul al patrulea, cel care a stabilit o dreaptă egalitate, s-a datorat și el ezitării apărării sibiene, care l-a lăsat liber pe Pușcaș. Acesta a șutat la poartă așa, ca să fie... și a fost!

Oaspeții, în a căror comportare se simte că au început să simtă din ce în ce mai mult aerul Diviziei A, dispun de o echipă în care atacul, cel puțin duminică, s-a dovedit a fi superior apărării.

În acest compartiment ofensiv evoluează doi jucători cu calități deosebite. Este vorba de atacantul central Silaghi, bun tehnician, șuteur de temut și cu o permanentă dispoziție de luptă, și de extremul stînga Florea, iute, întreprinzător, dibaci. Li s-au mai putut adăuga portarul Ilieș, care în repriza secundă a apărat excepțional, răscumpărîndu-și partea sa de vină la cele două goluri primite.

Una peste alta, C.S.M. Reșița este o echipă matură, destul de tehnică și cu o putere și poftă de luptă remarcabile. În aceste condiții, porțile către eșalonul prim al fotbalului nostru îi sînt larg deschise.

Sibienii au și ei o echipă suficient de bună, dar, le lipsesc doi-trei jucători mai de soi, care ar putea ridica ștacheta pretențiilor lor. Deocamdată aceștia le lipsesc.

LEONIDA TONCU

CLASAMENTUL GOLGETERILOR

SERIA I

● 12 GOLURI : **Pană** (Sportul studențesc) — 2 pen. ; **D. Georgescu** (Progresul București) — 2 pen. ● 10 GOLURI : **Iancu** (F.C. Galați) ● 9 GOLURI : **Sandu Mircea** (Sportul studențesc) ; **Kassai** (Progresul București) ● 8 GOLURI : **Spiridon** (Metalul Plopeni). ● 7 GOLURI : **Constantin** (Ș. N. Oltenița) ; **Baicu** (Ceahlăul) ● 6 GOLURI : **Popanică** (Politehnica). ● 5 GOLURI : **Cotigă** (Progresul Brăila) — 1 pen. ; **Bran** (Poiana), **Marinescu** (Politehnica), **Nițu** (S.N.O.), **H. Popescu** (Chimia Rm. V.) ; **C. Ionescu** (Met. Tîrg.) — 2 pen.

SERIA A II-a

● 10 GOLURI : **Rozsnayi IV** (Minerul Baia Mare) ● 9 GOLURI : **Nestorovici** (C.F.R. Timișoara) ● 8 GOLURI : **Ciocan** (Gloria Bistrița) — 1 pen., **Silaghi** (C.S.M. Reșița). ● 7 GOLURI : **Feher** (Chimia Făgăraș) ; **Pușcaș** (C.S.M. Reșița). ● 6 GOLURI : **Mathe** (Minerul Anina) ; **Ioniță** (Chimia Făgăraș) ; **Munteanu** (Corvinul) ; **Benczik** (Olimpia Oradea). ● 5 GOLURI : **Sturza** (Minerul Anina) ; **Schwartz** (C.F.R. Arad) ; **Csergö** (Corvinul) ; **Harșani** (Olimpia Oradea) ; **Dumitru** (C.S.M. Reșița) ; **Bungău** (Politehnica Timișoara).

COMPETIȚIILE EUROPENE INTERCLUBURI

„SFERTURILE", SUB SEMNUL UNUI SENSIBIL ECHILIBRU

ÎNDRĂZNEALA DE... A ÎNDRĂZNI!

Recenta performanță a televiziunii noastre (omniprezentă la fenomenul sportiv) de a transmite din „capitala olimpică" returul jocului Bayern München — Steaua, ne-a prilejuit, pe lîngă unele satisfacții, și reflecții de o extensie mai largă. Să ne explicăm: asistînd la lupta, am spune, eroică, a apărării steliste cu atacul bavarez și ascultînd și comentariul din care se degaja o oarecare (aproape justificată) automulțumire cu acel 0—0, de parcă acest scor alb ducea la calificare și nu la eliminare... ne-am gîndit fără să vrem la o anumită optică, căreia i-am fost tributari ani îndelungați.

După joc și relatare se părea că toată lumea era mulțumită. Unii cu calificarea, iar ceilalți cu rezultatul, pentru că oricum, Steaua părăsea competiția fără înfrîngere... Pe măsură ce treceau minutele însă, se năștea firesc întrebarea: **de ce nu încearcă Steaua să atace mai viguros**, nu numai prin cîte un atac răzleț și subțirel, purtat cînd de Tătaru, cînd de Iordănescu? Această abordare a jocului de către Steaua, mai ales din final determinată și de o insuficientă pregătire fizică, ne-a împins judecățile pe un plan mai complex. Se știe că ani îndelungați echipele românești au fost handicapate în confruntările internaționale de anumite **complexe**, datorită unor cauze arhicunoscute (lipsă de contacte, lipsă de palmares, o anumită supraapreciere a echipelor străine) și implicit în egală măsură subaprecierea forțelor noastre și altele.

Dar căutările îndelungate precum și un șir de măsuri mai de profunzime luate în fotbalul nostru, precum și lărgirea contactelor internaționale, au dus la anumite acumulări calitative și printre altele și la lichidarea în mare măsură a nefastelor complexe de inferioritate.

„Momentul Wembley", Laussane, Atena, Stuttgart și „El Mundial" aveau să pună capăt în măsura aprecierilor acestei stări la nivelul echipei naționale. Fotbalul nostru a demonstrat că știe să îndrăznească (poate încă în insuficientă măsură). Au urmat alte momente denumite Feyenoord, C.F. Barcelona și altele la nivelul cluburilor și în mare măsură situația s-a ameliorat simțitor și aci.

Efectele maturizării competiționale au început să se extindă (și acesta este un simptom extrem de pozitiv) și pe plan intern, în campionatul național. Să amintim numai cîteva asemenea recente „momente": jocurile Dinamo București—C.F.R. Cluj, Rapid—F. C. Argeș, F.C. Argeș—Steagul roșu, „U" Cluj — A.S.A. Tg. Mureș (poate nu sînt cele mai semnificative, dar nu aceasta este important). Aceste simptome lasă să se întrevadă o schimbare de optică, o descătușare a echipelor noastre de desueta concepție a jocului **de acasă** și a celui în **deplasare.**

Practica ne dovedește însă că, totuși, criteriul de decantare a unei echipe mature, experimentate, de una modestă, mediocră rămîne **VALOAREA JOCULUI DIN DEPLASARE.** O scurtă privire asupra rezultotelor din sferturile de finală ale cupelor europene ne va edifica pe deplin. Ajax învinge echipa „tunarilor" (Arsenal) chiar la Londra și se califică în semifinale. Steaua roșie Belgrad pierde acasă cu Dinamo Moscova, dar face meci nul în retur. Ferencvaros pierde acasă cu 2—1, dar cîștigă în deplasare cu 7—5! Și ar mai fi de citat și alte cazuri printre care nu putem omite U.T.A. care a părăsit (ca și Steaua, de altfel) cu demnitate competiția.

Dar... pornind de la declarația de mult bun simț a antrenorului emerit Dumitrescu, care spunea printre altele: **„Îmi pare bine că prin acest 1—1 echipele care ne vor urma vor avea un alt start psihologic"**... ne gîndim că în mare măsură această schimbare calitativă se putea manifesta mai pregnant chiar și în aceste jocuri, cu tot handicapul lipsei de sezon oficial.

Credem că după atîtea contacte cu echipe valoroase străine, care au sporit **experiența competițională** a echipelor noastre, nu mai este cazul să avem complexe, chiar dacă numele echipelor respective sînt aureolate (noi credem că în mare măsură, nu numai de rezultate, ci și de modul de prezentare a lor în presă).

De aici trebuie trase toate învățămintele.

Deocamdată confruntările, chiar cele de acasă (care ne-au găsit insuficient pregătiți), ne-au demonstrat că „dracul nu-i chiar atît de negru" și **cu o pregătire fizică mai bine pusă la punct și cu un dram de îndrăzneală în plus, alta ar fi fost situația.**

De fapt, aceste lucruri nu reprezintă o noutate deoarece în ultimii ani, la toate reuniunile federației cu antrenorii, s-a atras atenția și s-au dat indicații pentru intensificarea antrenamentelor, pentru sporirea capacității de efort, ca o condiție majoră a realizării cerințelor fotbalului modern.

Problema rămîne deschisă în continuare, ea suportînd încă suficiente ameliorări. Dar, nu putem să nu consemnăm și faptul că avem încă slăbiciunea de a vorbi prea mult despre alții (la superlativ) și prea puțin despre noi, creînd (sau menținînd) astfel **complexe ce se cer înlăturate cu hotărîre,** ca un deziderat al afirmării depline a fotbalului românesc, mai ales acum cînd sîntem în preajma unui sezon plin de răspunderi.

I. B.

DOAR APĂRAREA STELISTĂ A FOST ELOGIATĂ

Faptul că toată lumea (conducători și jucători de la Bayern, precum și cronicarii de specialitate) a fost rezervată în ce privește pronosticurile înaintea meciului cu Steaua — s-a dovedit întemeiat miercuri seară pe stadionul arhiplin (peste 40 000 de spectatori) de pe Grünnwalder Strasse. Însăși Lattek, antrenorul münchenezilor, și-a văzut confirmate impresiile și previziunile făcute public după partida de la București. El declarase: **„Cu acest 1—1 nu avem calificarea în buzunar. Trebuie să mai luptăm pentru ea și la München pentru că Steaua este o echipă bună și în două săptămîni are timp, ca și noi de altfel, să se pună și mai bine la punct".**

Adevărul este că Bayern a dorit mult o victorie — care să le continue pe cele din campionat — și a luptat cu deosebită energie pentru a o obține, cum de altfel cred că telespectatorii români au remarcat pe micul ecran sau au dedus din transmisia radiofonică. **Roth, Höness, Kratuhausen** și mai ales **Gerd Müller,** „tunarul" de 29 de goluri în 25 de partide", au exercitat o puternică presiune la poarta lui **Coman,** au încercat diferite manevre, pătrunderi rapide sau șuturi de la distanță, dar totul a fost zadarnic. Au avut în față o echipă și mai ales o linie de apărare care a făcut zid în fața porții, acționînd organizat și intervenind cu un calm care l-a scos din sărite și pînă la urmă l-a enervat pe jucătorii localnici, astfel că cele 90 de minute de luptă acerbă s-au încheiat fără goluri, și cu un rezultat de egalitate, ceea ce pentru Steaua constituie o bună performanță. **A fost eliminată în sferturi fără să fi fost învinsă** — și nu-i puțin lucru în fața unei echipe ca Bayern — **și numai printr-o prevedere regulamentară** (golul înscris în deplasare socotit dublu).

Meciul de miercuri a fost foarte dificil pentru Steaua, așa cum se anticipa. Greul l-a dus apărarea, în care, în special, **Hălmăgeanu, Coman, Smarandache** și **Vigu** (cu excepția a 10—15 minute de cădere în repriza a doua) au fost vedetele remarcate de gazde și specialiștii străini prezenți la meci. Cînd spun asta mă gîndesc la antrenorul echipei olimpice a Danemarcei, STRITTICH, și secretarul general al federației daneze, HYLDSTRUP, acesta din urmă venit în calitate de observator U.E.F.A. Dar, ambii au urmărit jocul echipei Steaua în vederea jocului retur cu „olimpicii" români de la București.

BAYERN MÜNCHEN—STEAUA 0—0

Stadion GRÜNNWALDER STRASSE; Iluminație excelentă; spectatori, peste 40.000.

BAYERN: Maier — Hansen, Breitner, Schwarzenbeck, Beckenbauer, Roth, Krauthausen, Zobel, Gerd Müller, Höness, Sühnholz

STEAUA: Coman — Sătmăreanu, Smarandache, Hălmăgeanu, Cristache — Negrea Vigu — Pantea, Tătaru, Iordănescu, Ștefănescu.

A arbitrat bine J. KRNAVEC (Cehoslovacia)

Revenind la echipa noastră, trebuie să subliniez ceea ce nu a mers — cu tot efortul mijlocașilor — a fost contraatacul pe care au contat antrenorii **V. Stănescu** și **Gh. Constantin. Iordănescu** nu este însă complet pus la punct, dar a făcut față, pe cît posibil, jocului iar **Tătaru** nu l-a mai fost perechea obișnuită în combinațiile bazate pe „un-doi-uri, s-a lăsat antrenat, ca și **Pantea,** de tendința de a juca mai retras. Pe lîngă aceasta, ataculul i-au fost trimise multe mingi pe sus, la care gazdele erau net superioare ca — de altfel — și în privința unor calități fizice excelent dezvoltate: o mare mobilitate (au fost întotdeauna primii la minge), viteză de joc și forță. Dacă în privința tehnicii sau a tacticii se mai poate discuta, în schimb în ce privește pregătirea fizică, atletică nu; **münchenezii sînt superiori net, mai ales față de atacanții noștri.**

La München am avut de fapt confirmarea observațiilor făcute la jocul de la București în această direcție, a unei pregătiri atletice complete, a cărei lipsă constituie un handicap pentru echipele noastre în întîlnirile de genul celei cu Bayern, în care doar apărarea, formată din jucători cu gabarit, a Stelei, a putut duce cu succes o luptă epuizantă cu asalturile masive și repetate la un moment dat ale formației lui Beckenbauer.

In general, echipa noastră a confirmat temerile adversarilor săi. **Sepp Maier,** portarul, de pildă, mi-a spus după meci: **„A fost așa cum ne-am așteptat. Steaua s-a dovedit o echipă dificilă și din rîndurile ei am remarcat pe Hălmăgeanu și Vigu. Sînt mulțumit că ne-am calificat". H. Roth,** din secția de propagandă a comitetului olimpic vest-german, ne-a declarat: **„Nu am văzut nici o echipă din campionatul nostru care să oblige la atîta efort pe Bayern așa cum a făcut-o Steaua".** Antrenorul **V. Stănescu** a fost scurt, dar precis: **„Apărarea a mers, contraatacul nu. Și așa însă, sînt mulțumit de echipă. A luptat pînă la epuizare pentru un rezultat demn într-un joc de miză".** În fine, o apreciere a observatorului U.E.F.A., HYLDSTRUP: **„Un meci, tipic de cupă, de mare luptă, în care nu am așteptat spectacol. Echipele și-au apărat șansele cu energie, dar sportiv".**

Petre GAȚU

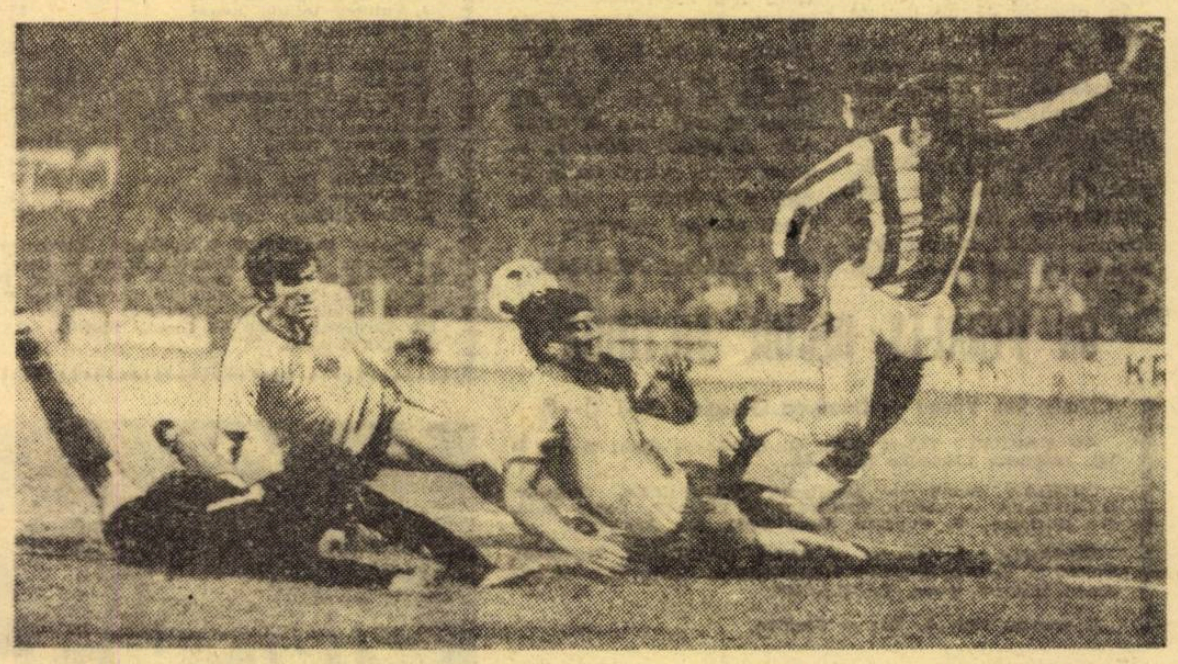

O imagine a energicei lupte duse de apărătorii români. **Coman** a respins balonul, Sühnholz a reluat și a tras, dar prompt, ca în tot jocul, **Smarandache** i-a blocat șutul printr-un atac prin alunecare. În spatele lui, **Sătmăreanu**

PROBLEMA DE FOND RĂMÎNE DESCHISĂ...

Nu cunosc în amănunt tehnica acelui remarcabil 0—0 obținut de **Steaua** la **München.** Am văzut, în schimb, meciul **Tottenham — U.T.A.** Pe „stadionul pintenilor". Și **Arsenal-Ajax** pe cel al „tunarilor". Scriu aceste rînduri cu intenția de a părăsi stereotipul „rezultatului onorabil", pentru că, oricum, problema de fond rămîne deschisă.

Dacă adaug cele 180 de minute ale meciurilor **U.T.A. — Tottenham** (Arad) și **Steaua — Bayern** (București), aș putea spune că în cele șase ore de fotbal internațional am putut surprinde cele trei atitudini esențiale ale echipelor 1972 față de soccerul modern.

Prima ar fi atitudinea englezească, bazată pe forță, viteză și tenacitate, cu foarte rari excepții de virtuozitate tehnică. O atitudine normală, dacă vreți, pentru un soccer care, în cel puțin 30 din cele 40 etape ale campionatului, își joacă partidele pe terenuri grele, sub un cer de plumb care invită la simplitate tehnică: o simplitate pîndită mereu de pericolul simplismului, așa cum s-a întîmplat în partida **Arsenal — Ajax.**

A doua ar fi atitudinea noastră (și nu numai a noastră), bazată pe versatilitate tehnică, pe ecoul favorabil pe care îl are epigrama fentei în rîndurile iubitorilor fotbalului, dornici de rezultate spirituale, chiar cu sacrificarea mijloacelor de fond.

În sfîrșit, a treia atitudine este cea reprezentată de Ajax, bazată pe o sinteză în care forța și tenacitatea

TOTTENHAM—U.T.A. 1—1 (0—0)

AU MARCAT: DOMIDE (min. 62) și COATES (min. 80).

Stadion WHITE HART LANE; iluminație excelentă; spectatori, 30.170

TOTTENHAM: Jennings — Evans, Knowles — Coates, England, Beal (Neyghbour) — Gilzean, Perryman, Pratt, Peters, Morgan

U.T.A.: Vidac — Birău, Lereter, Pojoni, Popovici — Petescu, Broșovschi — Sima, Domide, Kun, Both

A arbitrat corect FERNANDO DOS CAMPOS (Portugalia)

sînt elemente absolut indispensabile și — aș spune — de platformă. Pe această platformă se ridică eșafodajul tehnic, necesar înfrîngerii atleților englezi pe de o parte, și a versatililor, pe de altă parte.

În acest început de primăvară e bine, cred, să ne astupăm urechile, pentru a nu auzi „cîntecul de sirenă" lansat prin rezultatele obținute la **Londra** și **München.** Mai ales că și **Ujpesti Dozsa** a obținut o performanță similiară în fața lui **Celtic,** care reprezintă o echipă cel puțin la fel de puternică.

În momentul de față trebuie să admitem că un duel **Broșovschi — Neeskens** sau **Iordănescu — Beckenbauer** sau **Dumitru — Kennedy** este un duel cîștigat, aprioric, de al doilea nume al cuplului, chiar dacă bagajul tehnic al primului e, poate, superior acestor nume celebre. Există, însă, la baza lui **Neeskens,** a lui **Beckenbauer** sau a lui **Kennedy** un fond de forță fizică și — de ce să n-o spunem? — o ardoare în joc care nu poate fi contracarată mereu printr-o organizare tactică de mare inspirație.

Există, deci, un decalaj de potențial fizic, care, așa cum spune **Ștefan Covaci** în **„Interviul săptămînii"**, face din **Cornel Dinu** un purtător de drapel.

Tottenham și **Bayern** au fost două echipe foarte binevenite pe terenurile noastre. Nu s-ar fi putut găsi parteneri mai potriviți pentru a vedea încotro merge fotbalul internațional, indiferent dacă această orientare place sau nu ochiului.

Problema de fond rămîne, deci, deschisă.

Ioan CHIRILA

CUPELE EUROPENE AU AJUNS LA SEMIFINALE

Rezultatele din „sferturi"

„CUPA CAMPIONILOR EUROPENI"

AJAX—Arsenal 2—1 și 1—0
CELTIC—Ujpesti Dozsa 2—1 și 1—1
INTERNAZIONALE—Standard Liege 1—0 și 1—2
BENFICA—Feyenoord 0—1 și 5—1

„CUPA CUPELOR"

BAYERN MÜNCHEN—Steaua 1—1 și 0—0
DINAMO MOSCOVA—St. roșie Belgrad 2—1 și 1—1
GLASGOW RANGERS—Torino 1—1 și 1—0
DYNAMO BERLIN—Aatvidaberg 2—0 și 2—2

„CUPA U.E.F.A."

WOLVERHAMPTON—Juventus 1—1 și 2—1
FERENCVAROS—Zeleznicear 1—2 și 7—5
TOTTENHAM—U.T.A. 2—0 și 1—1
MILAN—S. K. Lierse 2—0 și 1—1

Semifinalele

CUPA CAMPIONILOR EUROPENI

Ajax — Benfica
Internazionale — Celtic Glasgow

CUPA CUPELOR

Dynamo Berlin — Dinamo Moscova
Bayern München — Glasgow Rangers

CUPA U.E.F.A.

Tottenham — Milan
Ferencvaros — Wolverhampton

Turul la 5 aprilie, returul la 17 aprilie.

extern MAGAZIN extern

UN TRANSFER NEAŞTEPTAT

Este vorba de portarul lui Penarol şi al selecţionatei Uruguayului, **Mazurkievici**, care va juca la Atletico Belo Horizonte, campioana Braziliei. Internaţionalul uruguayan se află acum în turneu cu noua sa echipă. Cliseul vi-l prezintă semnind autografe pentru suporterii lui Atletico la secretariatul clubului, unde **Mazurkievici** primeşte multe asemenea solicitări.

B. B. ŞI FOTBALUL

Celebra actriţă franceză **Brigitte Bardot** a fost solicitată să efectueze tragerea la sorţi a sferturilor de finală ale „Cupei Franţei". Iat-o în fotografie, la terminarea operaţiunii...

● *Federaţia franceză a hotărît reînfiinţarea diviziei secunde începînd din sezonul viitor. Campionatul 1972-73 va fi disputat de către 40 echipe împărţite în două grupe de cîte 20 echipe fiecare.*

● *U.E.F.A. intenţionează să organizeze în toamna acestui an o întîlnire amicală de fotbal între selecţionatele Europei şi Americii de Sud. Această interesantă confruntare ar urma să se desfăşoare în oraşul elveţian Basel iar încasările realizate vor fi cedate unei opere de binefacere.*

● *Conducerea tehnică a echipei spaniole Atletico Bilbao va fi preluată din vară de către* Marcel Domingo, *care-l va înlocui pe* Salvador Artigas *ce urmează a trece la F.C. Bordeaux.*

● *Toţi şoferii de taxi din oraşul Nancy au hotărît să nu se mai bărbierească atîta timp cît echipa oraşului, cu acelaşi nume, nu este eliminată din „Cupa Franţei". Deocamdată, în această competiţie s-au disputat optimile de finală iar finala este prevăzută la 4 iunie a.c.*

● *Meciul cu Coventry, de acum două săptămîni, a însemnat pentru cunoscutul internaţional* Jackie Charlton *cel de-al 600-lea său joc în rîndurile echipei Leeds United.*

● *Internaţionalul englez* Alan Mullery, *a fost împrumutat de către Tottenham echipei din liga secundă Fulham pînă la sfîrşitul actualului sezon.* Mullery *n-a mai jucat din toamna anului trecut cînd a fost supus unei operaţii la stomac.*

● *Cu ocazia împlinirii a 100 ani de existenţă, clubul francez A.C. le Hâvre va organiza, în perioada 18-22 mai a.c., un mare turneu internaţional rezervat juniorilor, la care şi-au anunţat participarea:* Southampton, Charlton Atletic, Le Chaux-de-Fonds, Beerschot, Hanover 96, *reprezentativa* Marocului, *selecţionata oraşului* Leningrad *şi, bineînţeles, clubul organizator.*

● **Dino Zoff**, *portarul echipei Napoli şi al reprezentativei Italiei, s-a oprit la 213 meciuri jucate consecutiv în prima divizie datorită unui accident suferit la un antrenament. El este indisponibil şi pentru cele două meciuri cu Belgia, din Campionatul Europei.*

● *Întrucît federaţiile turcă şi italiană n-au ajuns la un acord privitor la datele de desfăşurare a meciurilor celor două reprezentative în preliminariile C.M., forul suprem internaţional — F.I.F.A. — urmează să fixeze aceste date pînă la 31 martie a.c.*

● *Ediţia 1972—73 a campionatului Italiei va începe la 24 septembrie a.c.*

● *Cunoscutul jucător brazilian* Altafini *care de mai mulţi ani activează în Italia a fost solicitat de mai multe echipe spaniole şi sud-americane. Printre acestea se află şi echipa lui* Pele, *F.C. Santos, care l-a solicitat în timpul recentului turneu efectuat în Italia.*

BUCURIA GOLULUI...

ÎL RECUNOAŞTEŢI ?

Probabil că şi fără titlul nostru aţi fi înţeles că este vorba de momentul care a urmat reuşitei : **Capello** (Juventus) a înscris pe stadionul „Fuorigrotta" din Napoli şi îşi manifestă, cu temperament, satisfacţia.

Cu siguranţă că da. E **Iosef Mašopust**, celebrul internaţional cehoslovac, surprins în inedita postură de arbitru de tuşă la un meci de antrenament al tinerilor săi elevi. El conduce, de altfel, centrul de juniori al clubului **Dukla Praga**, reuşind deosebita performanţă de a cîştiga ediţia din acest an a Turneului de la Viareggio.

GÖRÖCS REDIVIVUS

Partida de la Eger a campionatului Ungariei, **Ujpesti Dozsa**, a fost marcată de un eveniment deosebit : după un an şi jumătate (da, da, un an şi jumătate) a reintrat în formaţia alb-violeţilor cunoscutul internaţional **Göröcs**, de 63 de ori selecţionat în prima reprezentativă. El a suferit un grav accident de pe urma căruia s-a refăcut abia acum. Göröcs a făcut dovada unei puţin obişnuite voinţe, reuşind să depăşească dificilele examene ale tratamentului propriu zis şi, mai apoi, ale lungii perioade de convalescenţă.

Modul cum a evoluat Göröcs, atît la Eger cît şi, mai apoi, la **Glasgow** — unde a avut un rol determinant în obţinerea prestigioasei egalităţi — îl impune şi pentru echipa naţională. Ar fi o a doua revenire, după aceea a lui Albert, convocat — aşa cum s-a anunţat — de către **Illovszky** la lotul A.

GHINIOANELE UNUI FUNDAŞ

TOMMY WRIGHT, fundaş al echipei engleze Everton, a fost eroul a două întîmplări de care însă nici nu vrea să mai audă. El credea că a stabilit un record care va dura în istoria campionatului, atunci cînd a marcat un gol în propria poartă la 33 de secunde după fluierul de începere a întîlnirii cu Liverpool. O săptămînă mai tîrziu, jucînd şi în faţa suporterilor (care vă închipuiţi cum l-au... tratat), Wright a reuşit să bată propriul record, marcînd un nou autogol la numai 27 de secunde după ce arbitrul partidei, de data aceasta adversara lui Everton fiind Manchester City, dăduse semnalul de începere. Cu toate încurajările coechipierilor, neferi-citul fundaş n-a putut rezista şocului produs de această a doua întîmplare şi a cerut să fie schimbat din meci.

DISTINCŢII

Consiliul federal italian a decis, în una dintre recentele sale şedinţe, să acorde cunoscutului arbitru **Concetto Lo Bello** o medalie cu prilejul conducerii celui de al 300-lea meci în prima divizie. Medalia i-a fost înmînată celebrului cavaler al fluierului de către preşedintele federaţiei din Roma, dr. **Artemio Franchi**.

Tot la capitolul festivităţilor să notăm şi meciul organizat de A. C. Napoli în cinstea faimosului fost internaţional suedez **Kurt Hamrin** care şi-a încheiat activitatea de performanţă în cadrul clubului napolitan. Aici, **Hamrin** a jucat şi al 400-lea meci din prima divizie.

UMOR UMOR

Fără cuvinte
(Din „Sport"-Zurich)

DANS FOTBALISTIC O reuşită scenă de luptă aeriană surprinsă de un foarte bine plasat şi foarte prompt (în declanşarea aparatului său) fotoreporter.

FOTBAL
REDACŢIA ŞI ADMINISTRAŢIA
str. V. Conta nr. 16, etajul V, Bucureşti, sectorul I, telefoane : 11.10.05 (centrală), 12.95.96

Prezentarea artistică : Liviu BOBOCEA
Prezentarea grafică : Alexandru MUSCA

CAMPIONATE NAȚIONALE ÎN EUROPA

FRANȚA

Red Star — St. Germain Paris 0—0, Bastia — Ajaccio 2—1, St. Etienne — Lyon 0—1, Nîmes — Marseille 1—3, Nantes — Rennes 0—4, Reims — Sochaux 2—3. Angoulême — Metz 1—0, Lille — Angers 0—1, Nancy — Bordeaux 2—1, Nice — Monaco 2—0.

1.	MARSEILLE	28 59—25	42
2.	Nîmes	28 53—27	35
3.	Rennes	28 48—34	33
4.	Lyon	28 44—33	33
5.	Sochaux	28 44—36	33
6.	St. Etienne	28 59—43	32
7.	Angers	28 44—32	32
8.	Bastia	28 41—41	32
9.	Nantes	28 53—41	31
10.	Nice	28 39—28	31
11.	Nancy	28 42—35	31
12.	Bordeaux	28 29—36	28
13.	Metz	28 32—35	26
14.	Ajaccio	28 37—39	24
15.	Reims	28 32—53	21
16.	Red Star	28 26—50	21
17.	St. Germain	28 37—53	20
18.	Monaco	28 30—49	19
19.	Lille	28 30—50	17
20.	Angoulême	28 27—65	17

ITALIA

Torino — Juventus 2—1, Roma — Cagliari 0—1, Catanzaro — Fiorentina 0—1, Mantova — Milan 0—0, Inter — Bologna 1—1, Napoli — Lanerossi 1—1, Varese — Atalanta 0—1, Verona — Sampdoria 3—2.

1.	JUVENTUS	23 38:21	32
2.	Torino	23 29:21	31
3.	Cagliari	23 27:16	30
4.	Fiorentina	23 24:15	30
5.	Milan	23 26:15	29
6.	Internazionale	23 40:21	28
7.	Roma	23 27:24	27
8.	Napoli	23 25:22	25
9.	Sampdoria	23 21:24	22
10.	Bologna	23 22:28	20
11.	Atalanta	23 15:20	20
12.	Lanerossi	23 27:31	19
13.	Verona	23 19:32	17
14.	Catanzaro	23 14:25	16
15.	Mantova	23 15:32	13
16.	Varese	23 9:31	9

In Italia departajarea la puncte egale se face prin împărțire la goia-veraj, nu prin scădere.

IUGOSLAVIA

Borați — Maribor 0—0, Radniciki K. — Sloboda 0—0, Zeleznicear — Celik 3—0, Voivodina — Hajduk 1—5, Olimpia — Sarajevo 1—0, Velej — Dinamo 1—0, Sutieska — Steaua roșie 0—1.

1.	ZELEZNICEAR	22 37—15	33
2.	Steaua roșie	22 33—11	31
3.	Voivodina	22 33—19	29
4.	O.F.K.	21 28—16	27
5.	Velej	22 37—20	26
6.	Hajduk	22 32—32	23
7.	Dinamo	22 25—23	21
8.	Partizan	21 24—22	21
9.	Sloboda	22 23—27	20
10.	Olimpia	22 29—35	20
11.	Sarajevo	22 29—24	19
12.	Vardar	21 21—24	19
13.	Celik	22 19—29	19
14.	Sutieska	22 19—30	18
15.	Radniciki N.	21 23—34	17
16.	Borați	22 18—30	17
17.	Maribor	22 15—34	16
18.	Radniciki K.	22 13—33	16

R. D. GERMANA

F. C. Union Berlin — Sachsenring Zwickau 0—0, F.C. Carl Zeiss Jena — Dynamo Berlin 3—2, Stralsund — F. C. Magdeburg 0—1, F. C. Hansa Rostock — Vorwärts 3—1, F.C. Karl Marx Stadt — Chemie Halle 4—1, Wismut Aue — Dynamo Dresda 1—1, Stahl Riesa — F.C. Lok Leipzig 0—0.

1.	F.C. MAGDEBURG	21 41—21	30
2.	Dynamo Berlin	21 35—19	27
3.	Dynamo Dresda	21 46—25	25
4.	F.C. Carl Zeiss Jena	21 32—27	25
5.	F.C. Hansa Rostock	21 27—18	22
6.	Vorwärts	21 24—29	21
7.	Sachsenring Zwickau	21 18—16	20
8.	F.C. Lok. Leipzig	21 20—24	20
9.	Wismut Aue	21 28—34	20
10.	Chemie Halle	21 29—40	20
11.	F.C. Union Berlin	21 15—21	18
12.	Stahl Riesa	21 18—29	16
13.	F.C. Karl Marx Stadt	21 25—37	15
14.	Vorwärts Stralsund	21 17—35	15

R. F. a GERMANIEI

F. C. Kaiserslautern—Hamburger S.V. 2—1, Borussia M-gladbach —F. C. Köln 3—0, Rot Weiss Oberhausen—Eintracht Frankfurt 1—0, Eintracht Braunschweig — Borussia Dortmund 2—0, Arminia Bielefeld—M. S. V. Duisburg 2—0, V.f.L. Bochum — Hannover 96 2—2, Hertha B.S.C.—Schalke 04 3—0, V.f.B. Stuttgart—Bayern München 1—4, Werder Bremen—Fortuna Düsseldorf 1—1.

1.	BAYERN MÜNCHEN	26 72—24	41
2.	Schalke 04	26 54—21	40
3.	Borussia M-gladbach	26 62—28	35
4.	F. C. Köln	26 45—31	32
5.	Hertha B.S.C.	26 34—35	30
6.	Kaiserslautern	26 46—39	29
7.	Eintracht Frankfurt	26 50—47	28
8.	Werder Bremen	26 45—37	26
9.	Hamburger S.V.	26 41—39	26
10.	V.f.B. Stuttgart	26 41—44	26
11.	V.f.L. Bochum	26 45—[illegible]	[illegible]
12.	Eintracht Braunschweig	26 28—33	24
13.	[illegible]	[illegible]	[illegible]
[illegible]	M.S.V. Duisburg	26 26—38	22
14.	Fortuna Düsseldorf	26 28—42	20
15.	Rot Weiss Oberhausen	26 14—21	19
16.	Hannover 96	26 38—41	17
17.	Arminia Bielefeld	26 29—48	16
18.	Borussia Dortmund	26 15—26	13

ANCHETA REVISTEI „FOTBAL" PRINTRE SELECȚIONERII „CELOR OPT"

ASTĂZI RĂSPUNDE

Raymond GOETHALS: „CELE PATRU DUELURI SÎNT DESCHISE ORICĂRUI REZULTAT..."

Iată-l, la rînd, pe al șaptelea selecționer ajuns cu reprezentativa sa în sferturile de finală ale Campionatului Europei. Este belgianul Raymond Goethals. *Așa cum vă anunțam, el a lipsit foarte mult — în ultima vreme — din Belgia, deoarece a urmărit un important număr de întîlniri ale fotbaliștilor italieni, viitorii adversari. Atît jocuri inter-selecționate, cît și inter-cluburi. A mers, de pildă, la Atena, spre a vedea partida* Grecia — Italia. *N-a pierdut nici una dintre întîlnirile cluburilor milaneze în „sferturile" cupelor europene, văzînd și pe Milan în întrecerile cu Lierse și pe Internazionale în cele cu Standard Liège. Iată acum părerile lui în legătură cu apropiatele „șocuri"*

„Toate cele patru dueluri sînt deschise oricărui rezultat, *observă* Raymond Goethals. Consider, de altfel, că nici una dintre cele opt formații ajunse la acest moment de vîrf al competiției nu poate fi socotită drept neavenită. Fiecare dintre ele reprezintă o forță, mai veche sau mai nouă, a fotbalului din Europa și calificarea în antepenultima fază a marii competiții continentale reprezintă o justețe. Anglia — R. F. a Germaniei reprezintă o ciocnire de vedete ale întrecerii. Încercînd să cîntăresc posibilitățile de calificare ale celor două formații, constat că, dacă la începutul anului situația lui Schön — ca posibilități de selecționare și de jucători în formă — era mai bună, acum, în ultima perioadă de timp, Ramsey mi se pare în stare de a alcătui un unsprezece reprezentativ mult mai redutabil. Vedeți, deci, cît de rapid se pot schimba în fotbal raporturile de forțe. Selecționata Uniunii Sovietice mi se pare favorită în meciurile cu Iugoslavia. În ce ne privește, și aici aparențele m-ar arăta mai puțin lipsit de grijii decît Valcareggi, prin revenirile din acest sezon ale lui Standard Liège și Anderlecht, cluburile-fanion ale fotbalului nostru — dar rezervele fotbalului italian nu sînt de neglijat. Cînd e vorba de un meci cu miză, selecționata italiană se regăsește automat. Așa că eu socotesc, în clipa de față, absolut deschis duelul nostru".

Făcînd o analiză a viitorului adversar, Raymond Goethals *consideră că, în ciuda criticilor care i se aduc, tandemul Boninsegna — Riva constituie una dintre cele mai redutabile perechi de vîrfuri de atac ale fotbalului mondial.* „Noi intrăm acum în perioada de maxime pregătiri și sperăm să ajungem la 29 aprilie, data primei partide, într-o formă convenabilă" *declară Goethals.*

Ajungînd la „disecarea" meciurilor Ungaria — România, Goethals *crede în echilibrul partidelor de la Budapesta și București.* „Totul va depinde, cred eu, de inspirația unui moment, de o idee bine speculată a unuia dintre selecționeri. Judecate în ansamblu, cele două selecționate îmi apar de forțe foarte apropiate ca urmare a ascensiunii selecționatei României și a pașilor înapoi făcuți de reprezentativa Ungariei" *încheie* Goethals.

GUY TEUGELS

Bruxelles, martie

ÎNTÎLNIRE CU SELECȚIONERUL ECHIPEI „COCOȘULUI GALIC"

BOULOGNE, SEMNELE DE ÎNTREBARE DIN SELECȚIONATA FRANȚEI ȘI... DOBRIN

Sîmbătă, 25 martie, în vestiarul lui **Nîmes Olympique.** Lume multă... ziariști de la toate cotidienele franceze. Printre oaspeți, selecționerul unic al **Franței,** GEORGES BOULOGNE, venit special pentru a-i urmări pe internaționalii francezi din cele două echipe.

Am profitat de această ocazie spre a-i pune cîteva întrebări în legătură cu apropiatul meci **România — Franța,** de la București :

— Ce îmi puteți spune despre revanșa de la Reims ?

— Va fi un meci foarte greu pentru noi, mai ales că ne aflăm într-un moment cînd publicul vrea mult de la echipa Franței. Nu uit, de asemenea, faptul că echipa României are o valoare certă și că, deși nu am văzut-o jucînd după meciul de la Reims, am o recomandație care mă scutește de prea multe eforturi în evaluarea forțelor tricolorilor români : mă refer la jocul cu Cehoslovacia, care a asigurat calificarea echipei române în sferturile campionatului european, adică acolo unde noi n-am reușit să ajungem. Pentru mine, o echipă care bate Cehoslovacia este o echipă foarte bună.

— Deși mai sînt destule zile pînă la sosirea echipei Franței la București, aș vrea să schițați, eventual, formația probabilă.

— Îmi este greu, deocamdată pot să vă spun că defensiva este oarecum formată. Excelentul joc făcut azi de apărarea marseiezâ e un argument. Deci, **Carnus, Bosquier, Novi,** sînt titulari ca și siguri. În aceeași situație se află mijlocașul din Nîmes, Mezy, care va juca la București. În privința atacului, am destule probleme. Sper ca aceste probleme să se elucideze după meciul pe care îl voi urmări mîine (N.R. duminică), St. Etienne — Lyon.

— Vă rog să-mi dați, totuși, cîteva nume.

— Cred că internaționalii probabili ai ofensivei vor fi Beretta (St. Etienne), Revelli și Loubet (Nice), Lesch (Sochaux), Blanchet (Nantes), Floch (Monaco).

— Ce puteți spune despre meciul de azi ?

— Un meci care, din păcate, pune capăt campionatului Franței.. Și nu e deloc bine cînd un campionat se încheie cu 10 etape înainte de sfîrșit. Din fericire, mai există această nouă formă de stimulent care este participarea în Cupa U.E.F.A. și care angajează cîteva echipe, printre care, în primul rînd, bineînțeles, Nîmes.

— Ce părere aveți despre jocul fotbaliștilor români ?

— Pîrcălab a făcut o primă repriză excelentă. Principala lui calitate este inteligența, care mă uimește de fiecare dată. Voinea e handicapat în continuare de faptul că joacă retras. Dar Vergnes, vîrful de azi al lui Nîmes, este în lotul echipei franceze.

— Ce pregătiri speciale veți face pentru meciul cu România ?

— Sîmbătă se joacă ultima etapă, iar începînd de luni echipa va fi cantonată la Paris. Vom sosi la București în după amiaza zilei de vineri.

— Vă mulțumesc, domnule Boulogne.

— Sperăm să fie bine, dar acum, în final, aș avea și eu o rugăminte : e adevărat că Dobrin e în mare formă ?

— Joacă din ce în ce mai bine.

— Asta nu e... bine. Au revoir !

Ioan CHIRILA

„ROMÂNIA ARE PRIMA ȘANSĂ, DAR..."

• OPINIILE SECRETARULUI FEDERAȚIEI DANEZE ȘI ALE ANTRENORULUI ECHIPEI OLIMPICE • DANEMARCA JOACĂ AMICAL CU SELECȚIONATELE OLIMPICE ALE R.F. A GERMANIEI ȘI ANGLIEI

La meciul **Bayern München — Steaua,** ca observator al U.E.F.A.-ei, a funcționat (coincidență sau nu...) însuși secretarul general al federației daneze, **E. Hyldstrup.** Foarte politicos și amabil el a făcut o vizită delegației clubului bucureștean la Hotelul Internațional din München. A doua zi aveam să-l reîntîlnesc, de data aceasta la meci și în compania... antrenorului federal **R. Strittich,** venit special la München în calitate de... „spion". Voia să-i vadă pe jucătorii noștri în vederea meciului-retur de la București, România — Danemarca. Am profitat de prilej pentru a sta de vorbă cu amîndoi în legătură cu jocul decisiv de la 21 mai.

— Lotul dv. olimpic s-a antrenat, după cîte știu, în Italia. Cum s-a soldat acest stagiu ?

— Ne-a folosit mult, pentru că ne-am putut pregăti, pe terenuri bune și am și avut posibilitatea să verific echipa în două meciuri amicale, dintre care unul cu Fiorentina, cu care am treminat la egalitate, 1—1.

— Veți continua pregătirile în țară ? Ce program aveți ?

— Ca stagii de pregătire va fi greu pentru că va începe campionatul. Dar, am perfectat două partide amicale, la Copenhaga, una în compania selecționatei olimpice a R.F.G., la 18 aprilie, și alta cu echipa Angliei la 3 mai. Aceasta din urmă va fi ultimul examen înaintea întîlnirii de la București.

— În ce stadiu se află lotul ca alcătuire ?

— Lotul este format și cuprinde, în general, pe toți cei care au jucat contra României la Copenhaga, mai puțin doi : Nielsen, plecat în Elveția, și Scrijvers, angajați în Austria. Lipsa lor se resimte, dar cred că voi pune pe picioare o linie de atac bună. La București sper să prezint echipa care a jucat la Copenhaga, mai puțin — firește — jucătorii amintiți.

— Cum vedeți meciul de la 21 mai ?, l-am întrebat pe secretarul federației daneze, **Hyldstrup.**

— Foarte dificil. Echipa României are prima șansă. Dar noi sperăm să ne apărăm avantajul de un gol luat la Copenhaga. Și-apoi, n-am uitat că prin 1963 noi am cîștigat cu 3—2 la București, după ce pierdusem la Copenhaga la același scor — a încheiat, zîmbind, interlocutorul nostru.

Un amănunt final : danezii au alcătuit două loturi distincte — unul olimpic (jucători amatori) și altul pentru preliminariile C. M. (cu jucători profesioniști, legitimați peste hotare).

Petre GAȚU

AZI, LA BUDAPESTA

ECHIPELE UNGARIEI ȘI R. F. a GERMANIEI FAȚĂ ÎN FAȚĂ PENTRU A 6-a OARĂ

Astă seară, în nocturnă, pe „Nepstadion" are loc cea de a 6-a întîlnire dintre reprezentativele **Ungariei** și **R.F. a Germaniei.** Interesul pentru acest joc — deși amical — este foarte mare și ca atare se speră într-o mare afluență de spectatori.

Echipa Ungariei și-a încheiat pregătirile și se află în prezent la Esztergom de unde va sosi în ziua meciului. Antrenorul **Illovszky** nu a anunțat încă formația definitivă. El o va face

1954 : **Ungaria — R.F. a Germaniei 8—3** (la Basel C.M.) **R.F. a Germaniei — Ungaria 3—2** (la Berna, finala C.M.) 1957 : **R.F. a Germaniei — Ungaria 1—0** la Hanovra) 1959 : **Ungaria — R.F. a Germaniei 4—3** (la Budapesta) ; 1969 : **R.F. a Germaniei — Ungaria 3—1** (la Hamburg)

înaintea partidei, întrucît contează pe dispoziția de moment a unor jucători. Se pare totuși că antrenorul maghiar intenționează să înceapă jocul cu o linie de atac formată din jucători de la Ujpesti Dosza și de la Ferencvaros. **Illovszky** menține pe cunoscuții **Szücș, Pancsics,** pe tinerii **Kovacs, Balint** etc. Portarul **Géczi** și înaintașul **Szalai** — accidentați — nu fac parte din lot.

Iată formația probabilă : **ROTHERMEL (BICSKEI) — PANCSICS, KOVÁCS, BALINT, P. JUHASZ — VIDATS, SZÜCS — FAZECAȘ, BRANIKOVITS, DUNAI II, ZAMBO.**

Rezerve : **Fabian, Dunai III, Bene, Albert.**

Meciul va începe la ora 19 (ora României) și va fi condus de italianul **Lo Bello.**

*

După furtunoasa etapă de sîmbătă din campionatul vest-german, **Helmuth Schön** a convocat pe cei 15 jucători selecționați la Frankfurt, de unde echipa R.F. a Germaniei a plecat luni la prînz cu avionul la Budapesta.

În urma comportării deosebite a echipei Bayern München în campionat, antrenorul federal a selecționat nu mai puțin de 6 jucători din formația bavareză : **Maier, Beckenbauer, Müller, Schwarzenbeck, Breitner** și **Hoeness,** care va debuta cu acest prilej.

Prin urmare, echipa națională este formată pe scheletul echipei din München, cea mai în formă la ora actuală în meciurile de campionat. Doi dintre titulari nu pot juca : **Overath** și **Vogts** — accidentați.

Iată echipa probabilă :

MAIER — BREITNER, BECKENBAUER, SCHWARZENBECK, HOTTGES — WIMMER, NETZER, FLOHE — HÖENESS, MÜLLER, HEYNCKES.

Rezerve : **Kleff** (portar), **Bonhof, Hoppel** și **Held.** Singurul selecționat din divizia secundă în lot este **Held** (Kickers Offenbach).

PRONOSPORT

Iată pronosticurile noastre la concursul nr. 14 din 2 aprilie 1972.

1 DINAMO—RAPID	1x
2. A.S.A.—U.T.A.	x
3. SPORT CLUB—PETROLUL	1
4. C.F.R. — F.C. ARGEȘ	1x
5. ST. ROȘU—FARUL	1
6. CRIȘUL—„U" CLUJ	1x
7. POLI.—„U" CRAIOVA	1x
8. ATALANTA—VERONA	1
9. CAGLIARI—INTER	1
10. CATANZARO—TORINO	1x2
11. LANEROSSI—FIORENTINA	2
12. MILAN—BOLOGNA	1
13. ROMA—NAPOLI	1

Redacția și administrația : str. Vasile Conta nr. 16, București. Tiparul : I. P. Informația, str. Brezoianu nr. 23—25, București

PROLETARI DIN TOATE ȚĂRILE, UNIȚI-VĂ!

FOTBAL

REVISTĂ SĂPTĂMÎNALĂ
ANUL VII
307
MIERCURI
12 APRILIE 1972
12 PAGINI
2 LEI

REVANȘĂ CLARĂ ASUPRA FRANȚEI, DAR TEST INSUFICIENT DE CONCLUDENT

DESCHIDEREA SCORULUI

IN DOUA IMAGINI

SUS : Deși are în față trei apărători francezi, Iordănescu intuiește un culoar liber și șutează spre poarta echipei franceze.

JOS : Surprins de șut, Carnus nu poate interveni, balonul se odihnește în plasă, în timp ce atacantul nostru își manifestă bucuria. Peste cîteva clipe, pe tabela de marcaj, în dreptul României, va apărea cifra 1...

Fotografii : S. BAKCSY și T. MACARSCHI

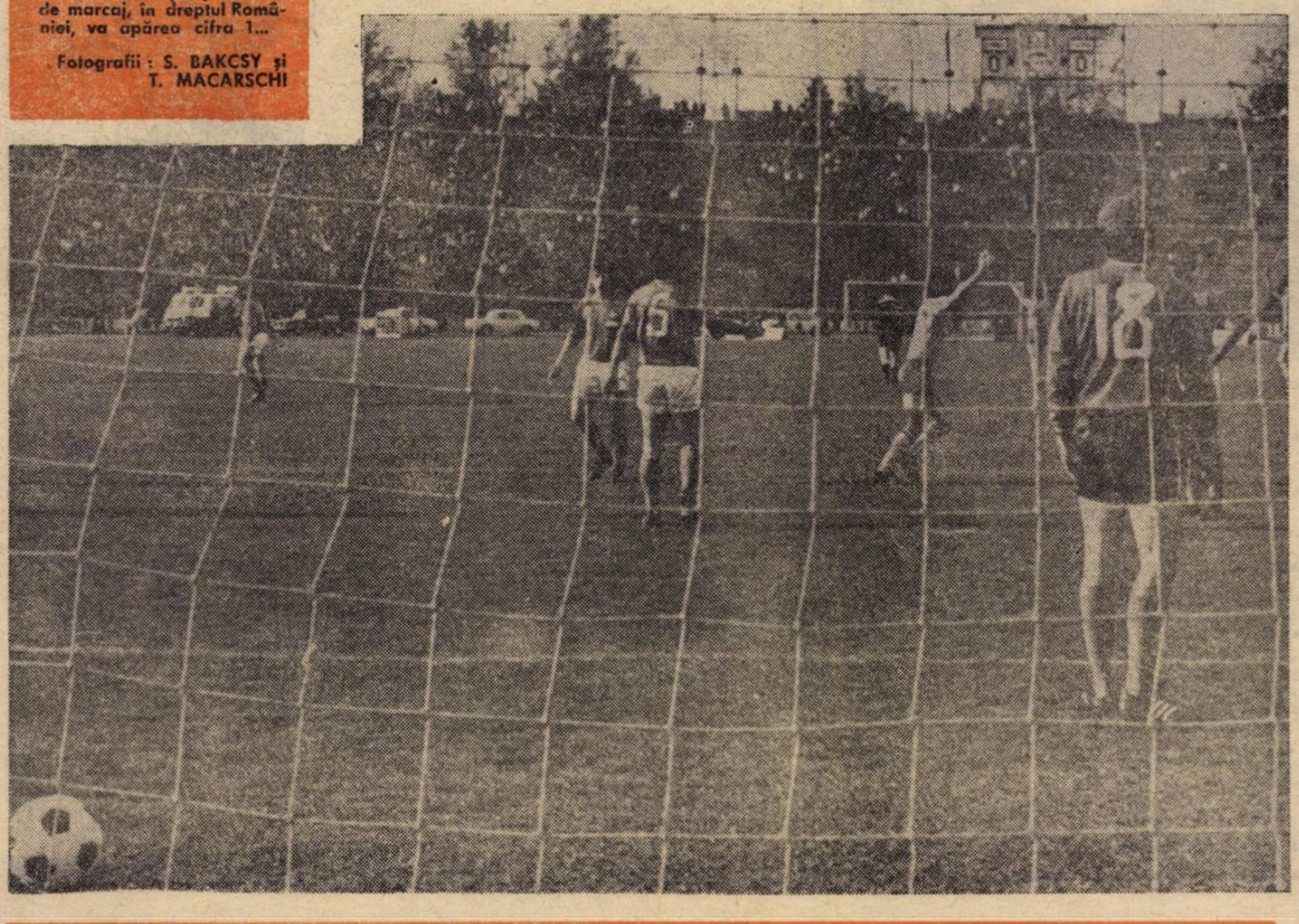

AL ECHIPEI NOASTRE REPREZENTATIVE ÎNAINTEA MECIULUI CU UNGARIA

CITIȚI ÎN ACEST NUMĂR:

CINCI PAGINI CONSACRATE MECIULUI ROMÂNIA — FRANȚA

- COMPORTAREA JUCĂTORILOR, CALIFICATIVE, NOTE
- CUM AM ATACAT, CUM AM PASAT, CUM AM FINALIZAT (un documentar tehnic inedit)
- ANGELO NICULESCU : „Nu văd modificări de ultimă oră în lot !"
- GEORGES BOULOGNE : „Pentru calificare, meciul de la Budapesta mi se pare cel hotărîtor"
- Partida de sîmbătă, în confidențe și secvențe fotografice

La rubrica INTERVIUL SĂPTĂMÎNII :

DUMITRU

DIN VIAȚA INTIMĂ A CLUBURILOR

F. C. ARGEȘ DUPĂ 4 ANI DE EXISTENȚĂ

CE NE VOR OFERI ETAPELE A XX-a ȘI A XXI-a ALE DIVIZIEI A ?

Vă prezentăm echipa PERU, viitoarea adversară a „olimpicilor" români

Nu se împrumută

ÎNTERVIUL SĂPTĂMÎNII

Dumitru

„LA BUDAPESTA AM SĂ JOC DE DOUĂ ORI MAI BINE DECÎT ÎMPOTRIVA FRANȚEI!..."

Athenée Palace. Sîmbătă seara. Banchetul româno-francez. Atmosferă plăcută. Toasturi scurte. Francezii vorbesc despre „inalterabila prietenie" cu România. Apoi, echipele, la comanda căpitanilor Lucescu și Bosquier, rup firul de mătase al melodiei celebrului „Feuilles mortes", salutîndu-se bărbătește, în picioare.

...Îmi găsesc un loc lîngă Dumitru. Răducanu îmi face cu ochiul: **Tocmai pusesem rămășag că dacă vii, te așezi lîngă Liță. N-ai ce face. Ești „tatăl" lui.**

Mă uit la Dumitru. Pare obosit. Nu s-a atins de friptură. Paharul de bere e plin. „Cal de rasă". Vorba antrenorului Gică Stănculescu, fost ofițer în cavalerie: „Calul și fotbalistul de rasă nu mănîncă după efort"...

— Cum a fost Liță?

— A trebuit să joc bine. M-ai luat cam tare în „Sportul". M-a durut mult treaba aceea. Vorba nevesti-mi: „Tocmai nea Ion"...

— Bine, dar acest joc cu Franța, în care ai fost adevăratul Dumitru, te acuză și mai mult.

— Poate. Nu zic nu. Dar aici, la națională, ne îndemnăm unii pe alții. Mă uit în dreapta: Sătmăreanu parcă a înnebunit. Aleargă ca la curse. Mă uit în stînga: Radu dă din coate, ca biela de la locomotivă, se răsucește, intră, iese, și pînă la urmă tot îi pune o minge pe tavă lui Puiu (n. r. Iordănescu) și încă una, ce n-a văzut Parisul, lui „Procuroru" (n. r. Dinu).

„Cum o să dau eu în Niki?")

— Nu înțeleg de ce trebuie să dai...

— Trebuie. Eu nu dau ca să rup, dar se poate întîmpla orice. Așa e cînd pui osul... Și zău că nu te-nțeleg, nea Ioane. O dată spui că englezii sînt tari ca piatra, dar cînd să-l ajuți și pe Liță, să dea și el tare, cu tackle-ul ăla, ca să fim și noi puțin chit... adică noi, ăștia de 1,70, față de plăvanii ăia de Chivers sau Gilzean, te apucă tăcerea.

— Iar mă duci cu vorba, Liță.

— Ți-am spus. Poți să mă pici cu ceară, eu în Radu, în Niki sau în Florică nu dau. Le-am și zis în timpul meciului: băieți, căutați-vă pe partea cealaltă, să nu intru în păcat.

— Dragă Liță, e cam încurcată. Spune-mi, te rog, de cîte ori i-ai depoședat pe francezi?

— În meciul cu Franța cred că am scos mai multe mingi decît în tot campionatul. Dar, repet, am făcut-o pentru că mă simt obligat să-mi dau duhul pe teren cînd joc cu națională... La Brașov, contra lui nea Titi Teașcă, am alergat în vreo 70 de minute cît în tot meciul cu Franța. Cînd am văzut, însă, că cei din față nu reușesc să dea gol nici măcar unei echipe în care nu cunoșteam nici un nume de jucător, am pus și eu mîinile în șold. Poți să mă iei în șuturi, dar are și omul o răbdare.

„La meciul cu Franța cred că am scos mai multe mingi decît în tot campionatul..."

Dacă mă uit înapoi îl văd pe Dinu. Asta, cel puțin, n-are tată, n-are mamă. Nu cunoaște pe nimeni. M-a și ars în meciul cu Dinamo. Poate că are dreptate. Dar cu n-am inima aceea. Într-un cuvînt, la națională, chiar dacă te simți mai adormit, te mină ceilalți din urmă. În schimb, la noi, la Rapid, — poți să-l întrebi și pe „nea Culai" (n. r. Lupescu) — dacă se ia un gol, nimeni nu mai crede că mai putem egala.

— E frumos ce spui, dar nu mă prea satisface.

— Știu ce vrei. Vrei să dau totul din mine. Fie și așa. Uite, ca să fiu cinstit, mie mi-e imposibil să dau în Radu Nunweiller sau în Florică Dumitrescu sau în Niki. (Auzindu-se rostind numele lui Dumitriu II, Dumitru spune cu uimire:

— A fost, totuși, o vreme cînd jucai și pentru Rapid 90 de minute.

— A fost. Dar acolo, în față, erau Niki și Puiu Ionescu. Iar lui Niki, dacă-i dădeai o minge urîtă ca o cioară, el o ascundea în sin, îi făcea ce-i făcea și scotea o privighetoare. Cum era să nu mor pentru Niki sau pentru Puiu, cînd ei doi m-au făcut fotbalist?

— Pe tema asta, dragă Liță, am putea discuta la nesfîrșit. Spune-mi ceva despre meciul cu Franța.

— Ca prim meci al sezonului, să zicem că merge.

— Ce zici de francezi?

— Șuetari, nu glumă. Știu ei ceva, dar își închipuie că știu mai multe. Să nu mi-o iei în nume de rău, dar le cam încurcă, în față. Citeodată, iese. De cele mai multe ori — nu.

— Cine ți-a plăcut mai mult?

— Mijlocul. Aleargă mult. M-a mirat de ce moș Boulogne nu l-a băgat pe nr. 14 (n. r. Larquet) mai devreme. Din pasele lui au pornit amîndouă barele.

— Ce zici de meciul cu Ungaria?

— La Budapesta am să joc de două ori mai bine decît împotriva Franței. Mie nu mi-e frică deloc de jocul cu ungurii, la Budapesta. Mai greu e cel de la 14 mai, la București. Ai văzut și dumneata. Ajax-ul, cu toți călifarii săi, abia a pus un gol în poarta portughezilor.

— Cum vezi jocul de la Budapesta?

— Ungurii joacă cu pase lungi. Cel puțin așa am văzut cu Celtic-ul și cu R.F.G.-ul Nouă asta ne convine. Noi știm să jucăm la intercepție. Și mai știm să ne plasăm. Nu rîde. Să nu-ți închipui că plasamentul o să fie ca în meciul cu Franța. Asta a fost așa, ca un fel de joacă, sau cum le place ziariștilor să spună, un fel de experiment. Partea cea mai frumoasă însă e că Dinu a vrut să dea gol și a dat. Unii încearcă să dea gol cu Abatorul și tot nu reușesc. Dinu a vrut să-l pună jos pe Carnus, și a reușit. E adevărat că a riscat de cîteva ori ca să ajungă pînă acolo, dar asta n-are importanță. Gol să iasă.

— Ce zici de Mircea Sandu?

— Eu cred că o să fie un jucător foarte bun. A fost emoționat. Iar eu știu ce-i debutul. Totul e să nu se descurajeze că l-au scos după pauză. În lipsa lui Dumitrache, cred că e cea mai bună soluție.

— Ce zici de Dobrin? I-ai simțit lipsa?

— Acasă simt întotdeauna lipsa lui Dobrin. „Giscanul" e un jucător foarte mare. E adevărat, cîteodată e foarte greu să joci lîngă el. Uneori îți dă mingea numai cînd nu are nevoie de ea. Totul e să-l simți. Și trebuie să-l simți. Că e mare...

— Ce zici de Răducanu?

— Să-l țină Dumnezeu. Dacă Rică e în zi mare, înaintașii adverși încep să intre la gînduri. Cînd văd că n-a intrat una, n-au intrat două, n-au intrat trei, începe să le intre frica în sîn. Jucătorii de fotbal sînt deseori superstițioși. Sînt convins că francezii și-au închipuit la un moment dat că în poartă nu e Rică, ci un balaur. Nu rîde. Nu rîde. Așa e fotbalul. Scrii una și iese alta.

— Spune-mi, ce planuri ai pentru viitorul apropiat?

— Viitorul apropiat înseamnă miercuri, cu C.F.R. Cluj, care e un meci foarte greu. Roșcatul de Domide m-a rugat să-i ardem pe clujeni, pentru ca să-i poată bate și ei duminica viitoare, la Cluj, că tot se dezumflă, dar noi trebuie să-i batem în primul rînd pentru că nu stăm chiar grozav în clasament.

— Ai să joci 90 de minute?

— Am să joc. Și mai am un meci pe care am să-l joc 180 de minute în numai 90. Asta o să se întîmple cu Dinamo, în Cupă. M-a supărat puțin „procurorul" cînd m-a ars în jocul cu Dinamo. Și mai e la mijloc o chestiune. Aud că Rapid a cîștigat vreo șapte cupe pe timpuri, dar că de vreo 30 de ani nu reușește nimic. Eu cred că p-asta o s-o cîștigăm. De ce? Pentru că nu vreau ca vreun om din Giulești să fie supărat pe mine. Ce fericit aș fi să cîștigăm această cupă! O să se spună în Giulești: „Liță a anunțat că ia cupa și a luat-o". Aud că acum vreo 10 sau nu mai știu cîți ani, înainte de finala cu Arieșul, s-au pus și cărți de vizită pe farfurii pentru banchetul de după victorie. Dar n-a fost să fie, deși în atacul nostru juca și nea Titus Ozon.

...S-a apropiat Răducanu. Poartă violete la buzunar, ca să fie în ton cu cravata. Intervine în discuție. Mă roagă să bag o „pană" în interviul săptămînii și să spun că a jucat, între altele, ca să-l vadă Eugen Barbu. Dumitru îl informează că Eugen Barbu e la Paris. Dar Răducanu are și contrainformațiile necesare. Știe că meciul România—Franța a fost transmis în direct, în întreaga Franță. Îmi spune: **„Oriunde ar fi fost, pe Coasta de Azur sau în Place Pigalle, tot n-a avut inima să închidă televizorul la România—Franța. Și a văzut, cred, că Rică știe meserie, mai ales cînd e greu. Crezi că nea Jenică o să mai dea în mine?"** Dar nu mă lasă să răspund. Tot el continuă: **„Sînt sigur că o să dea. Așa sînteți voi, ziariștii. Cînd l-ați luat pe da sau pe nu în brațe, mergeți înainte, pînă în pînzele albe. Să știi, însă, nea Ioane, că Banks n-ar fi ieșit din poartă dacă l-ar fi văzut pe Floch în careu. Ascultă-mă pe mine".**

...Plecăm. Ne ajunge din urmă Sătmăreanu. Îl bate pe umăr pe Liță: **„Ai fost cel mai bun jucător de pe teren, Dumitre!"** Apoi, către mine: **„Vă rog să scrieți că aștept meciul cu Ungaria cum n-am așteptat nimic în viață. Am vrut să joc foarte mult acum cinci ani, la Budapesta, dar nea Titi Teașcă nu m-a luat: l-a preferat pe Kiss. Acum însă sînt sigur că voi juca. Și vă mai spun un secret: am înconjurat globul de trei-patru ori, dar n-am fost niciodată în Ungaria. România va fi în turneul final!"**

Dumitru și Răducanu îl privesc cu o sinceră admirație pe Sătmăreanu...

Ioan CHIRILA

PRIM PLAN

COMAN

Lisabona, 27 octombrie 1968. Ce seară tristă în acest hol cu umbre al hotelului Florida...

Am pierdut cu 0—3 meciul de debut al preliminariilor „Mundialului": cel cu Portugalia. Jucătorii sînt răspîndiți. Privesc absenți afișele companiilor aeriene internaționale. Mircea Petescu zîmbește fără expresie, uitîndu-se la afișul polonez L.O.T., cel cu copilul imitînd zborul avionului, Dobrin umblă de colo pînă colo, fără nici un rost, sau poate pentru a-și consuma, într-un fel, nervii.

Mă apropii de Coman. Șade pe brațul unui fotoliu de piele. Se uită lung la mine și-mi spune: „Cred că eu, ca portar, am murit aici, la Lisabona". **Încerc să-l întrerup. Nu reușesc. Coman continuă:** „Voi fi acuzat pentru primul gol. Voi fi acuzat și pentru al doilea. Cineva trebuie să plătească. Și o să vedeți că am să plătesc eu".

A doua zi, de dimineață, s-a făcut împărțirea diurnelor, în escudos. Cînd casierul improvizat s-a oprit în dreptul lui Coman, portarul național l-a privit amar și a spus: „Eu nu i au acești bani. Nu mi se cuvin. Nu mi-am făcut datoria". **Casierul nu a știut ce să facă, a părut încurcat, dar Coman l-a îndepărtat ușor, pentru a-l convinge că totul e decis. Și n-a primit banii.**

...Narcis Coman îmi aduce aminte și de o altă întîmplare.

Eram la Snagov, în vara lui '70. Stăteam de vorbă. (Se întrunise, parcă, nu mai știu ce lot.) În cameră se aflau Datcu, Narcis și Barbu, căpitanul Argeșului. Coman era ca și transferat la Dinamo București. Ilie Datcu, acest campion al fair-play-ului, nu părea îngrijorat de faptul că Narcis venea la Dinamo. Bebe Barbu, în schimb, nu vedea sensul transferului: „Cred că faci o mare greșeală, Narcis". „De ce?" — **a întrebat Coman.** „Pentru că la Dinamo n-ai să ai un prieten mai bătrîn, un anume Barbu, care să-ți ascundă uneori escapadele nocturne, sub clar de lună, și să-ți pună comprese pe frunte, spre dimineață, pentru ca a doua zi Argeșul să recapete un mare portar".

De atunci a trecut ceva timp. Barbu avusese dreptate. Coman a pierdut tricoul lui Dinamo. S-a întors acasă, la Giurgiu, ca să se stingă încet, încet, așa cum prevăzuse în seara aceea tristă, la Lisabona.

Și, totuși, o a treia întîmplare l-a scos din nou la lumină. Într-o bună zi, Steaua, care n-a crezut în Hălmăgeanu și în atîția alții, l-a adus pe Coman. Începutul a fost greu, dar „nopțile sub clar de lună" s-au împuținat. Steaua a continuat să creadă în Coman, poate pentru a uita scepticismul care a condus-o în repetate rînduri. Așa a ajuns Coman să apere foarte bine la München, împotriva lui Gerd Müller și Beckenbauer.

Coman n-a murit atunci, la Lisabona...

I. CH.

ECHIPA ROMÂNIEI — SUPERIOARĂ CELEI A FRANȚEI, PRIN STRATEGIE ȘI CLASA UNOR JUCĂTORI

Am ajuns să învingem Franța cu 2—0, iar publicul să fie la sfîrșitul meciului cam indiferent. Blazarea nu e bună, chiar atunci cînd adversarul nu reprezintă la ora de față mare lucru în fotbalul european. Fiindcă, **dacă nu este o mare forță**, echipa Franței este totuși **un mare nume și e o plăcere să te dovedești mai bun decît un mare nume, în perioada cînd reputația ta e pe nedrept mai mică în comparație cu a lui.** După cele văzute simbătă este limpede că fotbalul nostru stă în balconul soccerului continental, în timp ce locul celui francez e undeva la parter sau la demisol. Curios, cum este posibil ca într-o țară în care fotbalul este o profesie, capacitățile să rămînă, cu rare excepții, de domeniul obișnuitului? Fragilitatea echipei franceze nu se datorește, în primul rînd, jocului ei de ansamblu, ci mai ales, absenței fotbaliștilor de superclasă. Fiindcă în afară de Lech, Bosquier și Trésor, ceilalți văzuți la București ni se par valori comune, care dau impresia că se îndeletnicesc doar printre altele și cu fotbalul.

Evoluția de la București a reprezentativei „cocoșului galic" s-a desfășurat oarecum în conformitate cu varianta tactică 1—4—4—2. Spunem **oarecum,** deoarece ea a fost doar parțial respectată, o dată ce extrema stînga Beretta avea să acționeze numai la mijlocul cîmpului de joc. Francezii au părăsit complet latura stîngă a terenului. Nici în fazele de atac Beretta sau altcineva nu deschidea aici un front cît de mic. Și, astfel, s-au păcălit ei foarte tare, fiindcă Sătmăreanu, fundașul nostru extrem de ofensiv, a rămas fără adversar și fără probleme, fapt care i-a permis (avînd și un apetit de joc extraordinar) să inițieze și să conducă un mare număr de atacuri foarte neplăcute pentru defensiva oaspeților. Iată de ce, în pofida slabei productivități a lui Lucescu, dreapta a fost flancul nostru de maximă infiltrare spre poarta lui Carnus. În plan colectiv, echipa lui Boulogne a manifestat evasipermanent două defecte. Apărătorii marcau foarte lax, uneori de loc, chiar în zona cea mai periculoasă. La ambele acțiuni soldate cu goluri ale românilor. Iordănescu și Dinu erau nepermis de liberi, nemarcați la linia de 16, m, fundașii francezi aflîndu-se de fiecare dată la 2—3 m distanță de ei, în interiorul careului, plasați oarecum pe aceeași linie imaginară. Cealaltă carență avea să se manifeste în atac. Francezii sînt foarte rapizi, dar nu știu să combine, să pregătească și să creeze ocazii, vor să termine imediat acțiunile ofensive din două pase, mereu directe, mereu în adîncime, mereu precipitate. Nu știu să se cenzureze, să pregătească și să aștepte. Iar cînd o asemenea manieră e utilizată constant pe centrul terenului, acolo unde apărarea adversarului se aglomerează (ignorîndu-se părțile laterale), stereotipia, lipsa de invenție duc la sterilitate, la monotonie, la contracarări elementare. Pe acest plan, echipa română a fost net superioară. Datorită lui **Dumitru, R. Nunweiller, Sătmăreanu, Dembrovschi** și uneori **Dinu,** tricolorii noștri (spre deosebire de tricolorii francezi) au realizat **o circulație de balon cursivă, deseori eficace, pe toate direcțiile și în toate zonele.** Așa a rezultat un fotbal DE CONSTRUCȚIE. Un joc elaborat, premeditat, combinații care au dus la eliminarea din drum a unor adversari și la situații de dezechilibru pentru linia dominată de Bosquier și Trésor. Pasele lui Nunweiller și ale lui Dumitru, au fost mereu un suport strategic de mare însemnătate. Iar „1—2"-urile realizate de cîteva ori în prima noastră linie au născut cîteva situații excelente în careul lui Carnus. La români, **finalizarea avea să fie, în schimb, defectuoasă,** ca și ultima acțiune a jucătorului dinaintea șutului spre poartă. Și asta din mai multe motive. **Lucescu** are în prezent ceva. O paloare, o lipsă de energie se poate (presupunem) cu punct de plecare într-o depresiune de moral. **Iordănescu** (toată luna martie în vervă) a fost stopat de un adversar minunat (agil, tehnic, reflexe impresionante), iar asta se poate întîmpla oricui. Experimentul cu **Sandu** ni s-a părut gratuit. Are probabil calități, dar ele vor trebui consolidate treptat, printr-o promovare succesivă. Datorită lui, în toată prima repriză, ofensiva noastră a avut un dinte lipsă. Apariția lui **Domide** avea să fie însoțită de ameliorări, de ceva mai multă cursivitate acolo în prima linie, alternativă dacă nu optimă, oricum mai acceptabilă decît precedenta ei. Cu toate criticile rostite la adresa lui **Dembrovschi,** noi observăm în continuare rolul său în economia echipei, fiindcă împreună cu **Dumitru** și **Radu Nunweiller** compune și reprezintă arcul formației, suportul elasticității acesteia. În sensul vizat, Dembrovschi n-a făcut un joc mare în meciul cu Franța, dar a fost un integrat.

În pofida capacității ei modeste, echipa Franței avea să nu fie însă comodă pentru noi. Oaspeții ne-au surprins deseori. Poarta lui Răducanu a fost mai mult periclitată decît

Romulus BALABAN

(Continuare în pag. a 6-a)

În mijlocul unui vinitet defensiv francez decepționat, jucătorii români se felicită după deschiderea scorului

Foto: S. BAKCSY

COMPORTAREA „TRICOLORILOR"

LA PRIMUL EXAMEN AL ANULUI

Așadar, internaționalii noștri au trecut primul examen din acest an, obținînd o binemeritată revanșă asupra echipei Franței, și acum așteaptă cel mai important eveniment al lor din sezonul de primăvară : dubla confruntare cu Ungaria, din „sferturile" Campionatului Europei.

Cum s-au comportat ei în partida inaugurală a activității reprezentativei pe 1972? În aprecierile noastre vom ține seamă de faptul că ei se află, totuși, la început de sezon și că randamentul lor în națională nu putea fi mult mai bun sau măcar mai bun decît în cele patru etape din returul Diviziei A. De altfel, cei mai mulți au și jucat în notă subliniată de campionat. Îmbunătățirile urmează să fie realizate de acum înainte.

În poartă, RĂDUCANU, a apărat poate ca niciodată, atent, serios, sobru, inspirat — mai ales în ieșiri — și... norocos în cîteva intervenții cu care a salvat goluri ce păreau iminente. Continuînd să se comporte astfel, nu va avea concurent. **Nota 9.**

SĂTMĂREANU, într-o condiție fizică excepțională și în vervă de joc, a fost în același timp un fundaș de bază și cel mai periculos... atacant. S-a infiltrat cu regularitate în atac printr-un culoar lăsat — inexplicabil — liber de francezi. A pasat, a centrat și a și tras des la poartă. **Nota 9.**

LUPESCU n-a depășit comportarea din campionat. A jucat sobru, ca de obicei, și a pasat exact, s-a plasat în raport cu fazele, dar ni s-a părut mai puțin viguros și rapid în deplasări, fiind depășit în cîteva rînduri de Floch sau Beretta. **Nota 7.**

DINU a fost... paradoxal. A făcut lucruri excepționale, deposedări oportune, intercepții splendide și — datorită lor — intrări în atac, una soldîndu-se cu un gol. Dar a și făcut greșeli copilărești, dintre care două erau să se soldeze cu goluri. **Nota 7**

La DELEANU s-a văzut că n-a jucat în ultima vreme din cauza unei întinderi; randamentul său — sub normal. A fost întrecut în viteză de Blanchet și a trebuit să fie înlocuit. **Nota 6.** În schimb, N. IONESCU — mult mai bine pregătit fizic — a acoperit bine postul după pauză, a avut intervenții prompte. **Nota 7.** Problema fundașului stînga rămîne însă deschisă.

Doi mijlocași excelenți care au constituit axul echipei și motorul care a împins atacul. DUMITRU a făcut poate contra Franței cea mai bună partidă din acest sezon. La fel de bun în apărare (a stopat multe acțiuni franceze) și în atac (lansări precise, schimbări de joc), stăpînește bine pasa lungă, are viziunea întregului teren. **Nota 9.** NUNWEILLER VI — mai puțin prezent în apărare, dar mai mult și mai eficace în atac — a rămas același bun coordonator care știe să frîngă ritmul adversarului, dar încetinește uneori trecerea în atac și a propriei sale echipe. **Nota 8.**

LUCESCU a alergat și muncit mult, dar fără randamentul din trecut. Parcurge o perioadă de scădere de formă, manifestată și în echipa sa de club. **Nota 6.** De altfel, ca și DEMBROVSCHI, care a apărut lipsit de vigoare. Aportul său a fost satisfăcător atunci cînd a venit în sprijinul mijlocașilor, dar insuficient în atac. **Nota 6.**

Un experiment nereușit: MIRCEA **SANDU.** E drept că n-a prea fost jucat, dar nici el n-a izbutit să arate calități care să justifice selecționarea, sărind două trepte — loturile de tineret și olimpic. Rămîne totuși un element de urmărit. **Nota 5 spre 6.** Înlocuitorul său, DOMIDE, a jucat pe un post cu care s-a dezobișnuit de mult și cu toată strădania sa n-a reușit să satisfacă cerințele unui vîrf de atac. **Nota 6.**

În fine, IORDĂNESCU — mai bun în repriza a doua, cînd a renunțat să treacă — fără succes — prin acțiuni individuale de Trésor și a preferat combinațiile, mult mai indicate; a și marcat în urma uneia din ele. **Nota 6 spre 7.**

Petre GAȚU

ÎN 7 ZILE

• UMOR FRANCEZ • PENTRU PESCARU NU-I UN LOC? • O SOLUȚIE AR FI GERD MULLER... • CE VA ALEGE FEDERAȚIA? • AVERTISMENTE VIZUALE • ÎN SCHIMB GAZDELE...

Francezii, de la Georges Boulogne — selecționerul unic al echipei, pînă la ziariști și de la aceștia pînă la ultimul suporter care a însoțit echipa la București, recunosc justețea rezultatului meciului de sîmbătă.

Mai mult chiar, au găsit și tăria de a face haz de necaz...

Ca probă, dialogul între doi suporteri, pe gradena din spatele tribunei presei:

— N-am văzut niciodată echipa Franței jucînd atît de slab...

— Înseamnă că o vezi azi pentru prima oară...

Olimpicii noștri n-au avut, în partida din deschidere, de sîmbătă, o prestație excepțională. Dimpotrivă, chiar, pe alocuri, ei — echipă cu pretenții de omogenitate oricum mai mare decît cea a selecționatei studențești, care se reunea pentru prima oară... — au fost net depășiți de un adversar bătăios. Din acest meci care n-a avut darul de a ne entuziasma în perspectiva returului cu Danemarca, am reținut totuși două evoluții: pe cea a universitarului **Mihăilă** și pe cea a „olimpicului" **Pescaru.**

Dacă excelenta comportare a primului a putut fi relativ ușor dată uitării peste mai puțin de două ore, pentru că Sătmăreanu avea să joace fără repros, în schimb, forma remarcabilă a lui Pescaru ne-a invitat, în continuare, la reflecții. Brașoveanul a marcat două goluri superbe.

Și nu este **mai puțin atacant central** decît Domide sau Dembrovschi, de exemplu...

Tentați să aflăm părerea primului om în măsură să se pronunțe asupra acestui subiect, l-am întrebat luni pe Angelo Niculescu ce soluții vede pentru chestiunea atacantului central **„de poartă"** al echipei naționale.

Cu calmul lui englezesc, Angelo ne-a dat un răspuns care-i dovedește și umorul de aceeași nuanță:

„M-am gîndit la Gerd Müller. Nu știu încă dacă va fi valid la data meciului cu Ungaria..."

Binevoitoare și receptivă față de neobositul și întreprinzătorul Constantin Teașcă, o bună parte a presei — pornind de la elemente de fapt indubitabile — i s-a raliat în chestiunea contestației introduse de F. C. Galați la meciul de Cupa României pierdut în fața lui Rapid în urma unei (unice? duble? triple?) greșeli de arbitraj.

Federația se află acum în fața unei situații din cele mai delicate.

Că rezultatul de la Brașov a fost viciat, e limpede. Dar nu e mai puțin limpede nici adevărul că au fost — și vor mai fi — zeci de situații similare pe sezon, cazuri de rezultate determinate de erori — la urma urmelor, omenești, — ale arbitrilor.

Va reafirma, oare federația principiul de pînă acum al **nerejucării pentru greșeli de arbitraj,** pentru a se pune la adăpost de un ușor previzibil cortegiu de contestații identice?

Sau de data asta se va pleca în fața unui caz de rar întîlnită evidență?

Am citit zilele trecute că pe unele stadioane din Olanda, spectatorii vin la meciuri nu numai cu placarde cuprinzînd îndemnuri la victorie, ci și cu altele pe care sînt înscrise apeluri la disciplina publicului, pentru evitarea excceselor de zel, nu de puține ori repercutabile în suspendări ale terenului.

De aici și pînă la apariția jucătorilor cu tricouri pe care să scrie **„Stăpîniți-vă nervii! Arbitrul are în buzunar cartonașe galbene și roșii..."**, pentru ca ei să aibă mereu sub ochi acest **memento,** nu mai e decît un pas. Și, de ce nu l-am face, în fond? Pe șosea, nu citim pe spatele mașinii din față **„Respectați distanța și viteza reglementară"?**

La Divizia B, în seria a doua, alarmă! Duminică, oaspeții n-au înscris nici un gol.

Cîte au înscris însă gazdele? **Șase, în toate cele cinci meciuri disputate...**

Ne-am mai liniștit...

Radu URZICEANU

MARGINAL

29 APRILIE PRIVIT PRIN ...MECIUL DE SÎMBĂTĂ

Privind partida cu Franța, unii sînt dispuși **să vadă** — prin lupa unui subiectivism gen „paharul pe jumătate plin" — ...3—0, 4—0, ba chiar 5—0 (ca și în ultimul joc-școală cu T.M.B.).

Argumente : Iordănescu a marcat un al doilea gol valabil, pe care arbitrul Strmecki l-a anulat, speriat de perspectiva umilirii eleganților reprezentanți ai cocoșului galic ; tot Iordănescu a fost la un pas de 3—0 la sfîrșitul jocului ; a mai existat și un șut puternic al lui Domide, care a ocolit de puțin poarta, șut la care Carnus nici nu avusese timp să schițeze vreun gest...

Printr-o altă „lupă", alți raisoneuri (de tipul — „paharul pe jumătate gol") ai meciului de sîmbătă văd... 2—2, 2—3 și chiar 2—4.

Argumente : toate aceste scoruri erau posibile **dacă Răducanu** n-ar fi apărat excepțional (cu mîinile, cu piciorul) scoțînd mingi pe care toată lumea le vedea în plasă ; **dacă Floch** ar fi avut ceva mai multă șansă ; **dacă barele** n-ar fi ținut (de două ori) cu noi.

Între aceste două „capete de punte" se află desfășurarea reală a jocului pe care l-am urmărit pe stadionul „23 August", cu scorul lui binecunoscut.

Cît ne avantajează acest scor sau cît îi dezavantajează el pe oaspeți, ni se par aspecte secundare astăzi, cînd PRIN meciul amical cu Franța trebuie să privim partida oficială cu Ungaria.

Fără a folosi una din cele două extremiste „lupe" amintite la începutul acestor rînduri, deci ieșind din cîmpul virtualităților și raportîndu-ne în primul rînd la datele absolut obiective ale meciului de sîmbătă, ne permitem următoarele considerații :

a) Din cele trei compartimente — atacanți, linie mediană, apărare imediată — singurul care a corespuns a fost cel de-al doilea, mijlocul, (Dumitru — excelent, Nunweiller — util și laborios ca întotdeauna) ;

b) Apărarea imediată a făcut cîteva greșeli evidente, nesancționate prin goluri datorită lui Răducanu și datorită șansei... Este evident că Dunai, Branikovits sau Zambo ar fi știut să profite de jocul uneori riscant al fundașilor noștri, dar avem impresia că în fața Ungariei unii dintre apărători nu și-ar fi permis licențele din jocul de sîmbătă. Sperăm că emoțiile din partida cu Franța s-au convertit în învățăminte. Pentru că la Budapesta, o singură stîngăcie în apărare poate să anuleze și să compromită munca de 90 de minute a unei echipe.

c) Linia de înaintași, fără Dobrin, n-a convins pe nimeni.

Absența piteșteanului s-a făcut din plin simțită, paralela evoluțiilor din toamnă (meciurile cu Cehoslovacia și Țara Galilor) cu cea de sîmbătă semnalînd un important decalaj între un joc PE ATAC **cu Dobrin** și un joc **fără Dobrin.**

S-a văzut clar că linia de înaintași are nevoie de orientarea lui Dobrin, de ochiul său, de pasele sale excepționale, de driblingurile sale care polarizează 2—3 apărători adverși.

Pentru recuperarea lui în timp util, trebuie, după părerea noastră, să se întreprindă totul (la lot, ca și la club), Dobrin însemnînd pentru echipa României un puternic atu, de care are maximă nevoie la Budapesta.

Revenind la meciul cu Franța, credem că este cazul să ne declarăm satisfăcuți pentru cel puțin două motive :

SCOPUL revanșei (pentru Paris și Reims), scopul de performanță în sine a fost atins ;

MIJLOCUL verificării potențelor înaintea partidei de la Budapesta a fost îndeplinit.

Rămîne ca această partidă să fie bine gîndită și bine pregătită.

Marius POPESCU

ROMÂNIA—FRANȚA... CONFIDENȚIAL

NU-I PENTRU CINE SE PREGĂTEȘTE...

Echipele au salutat publicul și așteaptă acum fluierul de începere a partidei. Ajuns în poarta pe care o are de apărat, francezul Georges Carnus mîngîie barele, ca pentru a le implora ajutorul.

Și barele n-au rămas insensibile la acest gest tandru ! Numai că l-au salvat de două ori pe... Răducanu...

UN OBSERVATOR DERUTAT...

În tribuna de onoare a stadionului „23 August", replica lui Rudolf Illovszki la... vizita lui Angelo Niculescu de acum zece zile la Budapesta, unde antrenorul român a vizionat meciul Ungaria — R.F.G.

Selecționerul maghiar (în prim-planul fotografiei, avîndu-i în dreapta pe secretarul federației din Ungaria, I. Petri, și pe antrenorul român Coloman Braun-Bogdan) avea să declare însă, după meciul de sîmbătă, că : „întîlnirea româno-franceză a fost prea amicală pentru a furniza suficiente date de observație certă...".

• A doua zi dimineață după meciul cu Franța, l-am întîlnit pe **Domide** plimbîndu-se pe bd. N. Bălcescu.

— Ce faci, Flavius ?

— Mă destind un ceas, două. Așa obișnuiesc și la Arad după fiecare meci de campionat. Este o chestiune care mi-a intrat în reflex. Aceasta reprezintă pentru mine un prilej de meditație, cînd mă gîndesc la toate greșelile din ajun.

— Și dacă, eventual, într-o zi n-ai putea să te plimbi ?

— N-aș mai fi bun de nimic toată săptămîna.

• La banchetul victoriei asupra Franței, Dumitru părea preocupat și oarecum absent. Explicația ne-a dat-o tot el : **„Mă așteaptă o vară fierbinte. Sînt, în primul rînd, jocurile cu Ungaria, apoi Cupa României și chiar campionatul, unde, în ciuda poziției în clasament, n-am renunțat la ideea de a veni „în primele patru". Vreau să-mi îndeplinesc planul pe toate fronturile, pentru că în august voi fi tată și aș vrea să ies cu plin în calea... băiatului".**

• Unul din momentele cele mai frumoase ale meciului România-Franța s-a petrecut în timpul... pauzei. În acele minute, l-am văzut pe vechiul internațional Bujor Hălmăgeanu „încălzindu-l" pe Nae Ionescu, fundașul Petrolului, care urma să-l înlocuiască pe Deleanu.

Era în gestul... rezervei Hălmăgeanu atît **fair-play**, încît în tribune au izbucnit cîteva aplauze...

• **Nae Ionescu**, fundașul Petrolului, a cărui evoluție a fost bună în echipa națională, ne-a declarat după meci : **„Am ținut cu tot dinadinsul ca tricoul cu nr. 4 purtat de-atîtea ori de către colegul meu de club și de linie, Mocanu, să fie preluat cel puțin pentru perioada de indisponibilitate a ploieșteanului tot de... un ploieștean".**

„SÎNTEM AICI, TĂTICULE!"

Micuțul Răzvan Lucescu este unul din cei mai fideli spectatori (și suporteri) ai echipei Dinamo București și ai reprezentativei țării.

Iată-l, împreună cu mămica lui, adresînd primele încurajări, la intrarea jucătorilor în teren, căpitanului națională noastre, Mircea Lucescu. După meci, Răzvan Lucescu a făcut următoarea declarație : „Am fost supelioli. Îmi pale bine că ne-am luat levanșa...".

• — **De mult voiam să înscriu un gol pentru echipa noastră națională** — afirma satisfăcut, după meci, Cornel Dinu. **Cum l-am marcat ? Cînd mingea a ajuns la Dembrovschi, pe dreapta, mi-am dat seama, am intuit că „Dembo" îmi va retrimite balonul. De aceea am avansat pînă în careul francezilor. După ce am reintrat în posesia mingii, l-am văzut pe Carnus deplasat spre stînga porții sale, n-am mai ezitat și am trimis, cu latul, ușor în dreapta lui, lîngă bară.**

• Înaintea meciului, pe culoarul cabinei fotbaliștilor noștri, **Dinu** și **Lucescu** executau cîteva exerciții de gimnastică. Întrebați ce părere au despre rezultatul meciului cu Franța, care începea peste 20 de minute, cei doi internaționali ne-au spus : **„Vom cîștiga la două goluri diferență".** Și ambii au avut dreptate. Scorul de 2—0 cu care s-a încheiat partida a confirmat cu exactitate pronosticul lor.

• **Sătmăreanu** a fost unul dintre cei mai buni jucători în partida de sîmbătă, avîntîndu-se de multe ori și în atac și șutînd puternic la poarta francezilor. Iată o părere a lui :

— Nu putem fi mulțumiți de comportarea noastră. În apărare nu am jucat sigur, nu ne-am concentrat suficient la contraatacurile francezilor, iar în atac s-a resimțit lipsa lui Dobrin. Echipa are nevoie de el. Iată de ce trebuie făcut totul pentru recuperarea lui pentru meciurile cu Ungaria.

• La vestiar, **Radu Nunweiller** părea marcat de efortul depus în teren. În fața lui, **Iordănescu** se dezechipa tăcut. De altfel el nu-i un băiat prea vorbăreț.

— Ce ocazie ai putut rata, Puiule ! — i se adresează **Nunweiller. Un 3—0 ar fi fost mult mai frumos !...**

— Îmi pare sincer rău. Și știi de ce ? Tocmai pentru că n-am prea trecut de Trésor...

• Printre cei care au ținut mult să-i felicite pe „tricolori" după meci s-a numărat și **Boc.**

— Culai — i s-a adresat apărătorul Rapidului colegului său de club, Lupescu — **te felicit, ai jucat foarte bine !...**

— Mulțumesc, Sandule. Tu ce faci, te-ai refăcut ? Străduiește-te, c-avem meciuri grele în campionat și știi pe ce loc ne aflăm în clasament...

S-au depărtat spre ieșire, discutînd aprins despre meciul de azi, Rapid — C.F.R. Cluj.

• **Mircea Sandu** a debutat în echipa națională în acest meci cu Franța și prilejul era prea important, pentru ca el să nu adreseze un gînd bun și un gest frumos primului său antrenor de la Școala sportivă nr. 2. Și într-adevăr, înaintea meciului, Sandu a alergat cu un buchet de flori spre prof. Traian Tomescu, înmînîndu-i-l cu privire recunoscătoare.

• Înainte de meci, pe culoarul cabinelor jucătorilor, fotbaliștii celor două echipe executau o încălzire ușoară. Din cînd în cînd, își aruncau priviri cu coada ochiului. Cînd drumurile lui **Carnus** și **Răducanu** s-au încrucișat, portarul francez și-a salutat omologul respectuos. În ultimă instanță, o recunoaștere a... valorii.

ÎN ANONIMAT

Un oarecare spectator, printre cei 25 000 de sîmbătă de pe stadionul „23 August" ; se numește Dumitrache și, pînă nu de mult, era atacant central în echipa României. Privește gînditor jocul și probabil constată că „tricolorilor" noștri le lipsește un puncheur...

Fortăreața română — de necucerit!

Ar fi prea ușor să scriem astăzi că Răducanu a adus sîmbătă victoria în meciul contra Franței, după cum tot el a pierdut ultima întîlnire cu tricolorii noștri, la Reims, în 1970 !

Nu ! Chiar dacă portarul român, în ciuda extraordinarelor sale reușite și a șansei de care a fost înconjurat sîmbătă, a anihilat posibilitățile de gol ale francezilor, realitatea este că mai ales diferența de meșteșug și de PROSPEȚIME FIZICĂ au adus românilor victoria în această întîlnire destul de slabă în ritm și în pasiune.

Desigur, aceasta s-a văzut în primul rînd peste tot în jocul românilor care, în mod hotărît, au progresat mult în siguranță și în dibăcie fotbalistică de ansamblu, în cei trei ani în care nu i-am mai văzut. A părut imposibil ca francezii să-și surprindă adversarii fie din punct de vedere tehnic, fie tactic. Iar genul de „careu magic" constituit de DUMITRU — DINU — DEMBROVSCHI — NUNWEILLER VI a dominat jocul și mijlocul terenului, unde francezii nu au putut să fie stăpîni niciodată. Pe de altă parte, urcările în atac ale fundașului dreapta, Sătmăreanu, ne-au ridicat mereu probleme mari, avînd în vedere și că Beretta era lipsit de formă.

Victoria românilor, chiar dacă ea a fost ușurată de greșelile lui Carnus, este deci perfect justificată.

Prospețime fizică ? Jucătorii francezi traversează de fapt o perioadă a sezonului în care ei sînt marcați de efortul făcut de o lună și mai bine și în campionat și în cupă. Ei au reluat ciclul „miercuri — sîmbătă — miercuri" (trei meciuri într-o săptămînă) care nu le mai permite să respire și să se antreneze serios. Or, pentru a trage toate foloasele din sistemul lor de joc (contraatacul) ar fi trebuit ca ei să fie în perfectă condiție fizică. Căldura a accentuat și ea oboseala francezilor.

În sfîrșit, pentru a spune lucrurilor pe nume, echipa noastră a fost și victima absenței unui atacant central (în van căutat de multă vreme) care să tragă la poartă și care să realizeze. Floch s-a dovedit foarte slab tehnician, iar Molitor a intrat prea tîrziu pe teren.

Va trebui, deci, ca Georges Boulogne să revadă selecționata sa pentru sezonul următor. El va putea s-o facă în Brazilia. În orice caz a găsit un mare apărător, care ne lipsea, în persoana lui Trésor, „brazilianul".

Cît despre români, vor trebui să fie mai eficace și mai ales să dovedească o viteză de joc mai mare dacă vor să elimine echipa Ungariei. Dar dacă Dobrin reintră în mare formă, echipa lui Angelo Niculescu, care este îndemînatică, „șireată" și compactă, ar fi capabilă să joace în semifinalele Campionatului Europei.

JEAN PH. RETHACKER
ziarist francez

După ce a avut onoarea de a schimba fanioanele pe Wembley, cu **Bobby Charlton,** și la Guadalajara, cu **Carlos Alberto, Mircea Lucescu** își îmbogățește prestigioasa colecție cu această imagine, în compania „căpitanului" **Bosquier.**

Floch, singur în fața porții ! „Gol inevitabil" — au exclamat tribunele. „Gol evitabil !" — a strigat **Răducanu.**

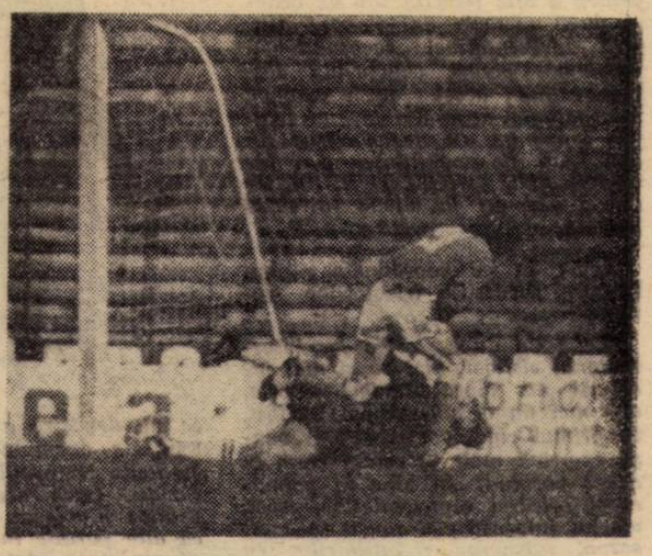

...Și magnificul nostru Guliver a reușit performanța de a anula cei peste 7 m ai porții, cu reflexul său inegalabil.

Neobositul **Radu Nunweiller** (nr. 10) a venit deseori în atac, pentru a susține eforturile debutantului **Mircea Sandu** (nr. 9). Iată-l în această postură, în fața careului francez : **Trésor, Bosquier, Carnus și Rostagni.**

DUPĂ 40 DE ANI...

Există, în tenis, o expresie devenită internațională : BEST OF FIVE, adică CEL MAI BUN DIN CINCI. Ea condiționează victoria de cucerirea a trei seturi din cinci posibile.

Acest BEST OF FIVE poate fi transferat perfect în palmaresul întîlnirilor româno-franceze. Înaintea meciului de la 8 aprilie, „combatanții" aveau cîte două... seturi cîștigate (6—3, 2—1, 0—1, 0—2). Prin victoria de la București (2—0), prima manșă a meciului România — Franța, care a durat 40 de ani (1932—1972), se încheie cu victoria „tricolorilor" noștri. Și acest BEST OF FIVE este cu atît mai prețios cu cît trei dintre cele cinci... seturi s-au jucat în Franța.

În amintirea acestei „bătălii de 40 de ani" și a ultimului său act, revista noastră oferă cititorilor săi cîteva secvențe din filmul meciului de la 8 aprilie 1972...

În timp ce **Răducanu** cere socoteală apărării sale, **Floch** refuză să creadă că în fața lui se află un om ca toți oamenii.

Duelul **Iordănescu—Trésor** a pasionat tribunele. Fundașul francez a punctat în mai multe reprize, dar **Iordănescu** a reușit un spectaculos K. O., înscriind primul gol.

Tradiționalul schimb de tricouri, un ritual care face parte din minunata legendă a fotbalului...

Gaillard, de la „France Soir", la câteva secunde după meci : „Las ce bun să invocăm ingratitudinea Fortunei ! Victoria românilor e meritată"

Domide, eternul semn de întrebare, plătește tribut propriei sale personalități. **Dar va veni o zi...**

Fotografii de :

- **Sigismund BAKCSY**
- **Theo MACARSCHI**
- **Dragoș NEAGU**
- **Paul ROMOȘAN**

AMICALUL CU FRANȚA NE-A RELEVAT DIRECȚIILE DE ACȚIUNE PENTRU O BUNĂ PREGĂTIRE A VIITOARELOR ÎNTÎLNIRI OFICIALE

ANGELO NICULESCU: „NU VĂD MODIFICĂRI DE ULTIMĂ ORĂ ÎN LOTUL REPREZENTATIV"

Luni la ora prînzului, ANGELO NICULESCU — antrenorul echipei noastre naționale — a fost invitatul redacției noastre. Timp de mai bine de o jumătate de oră reporterul l-a investigat pe interlocutor pentru a afla punctul său de vedere după victoria de sîmbătă asupra reprezentativei „cocoșului galic", mai precis, concluziile desprinse după acest prim examen internațional al anului 1972 al echipei României. Cu franchețea-i recunoscută și amabilitatea ce-l caracterizează, ANGELO NICULESCU a răspuns la cîteva întrebări actuale.

Rep: În ce coordonate putem încadra succesul tricolorilor români?

A.N.: Ca după orice joc internațional cîștigat, nici eu și nici jucătorii nu supraestimăm victoria, dar nici nu o subestimăm. A fost, în primul rînd, vorba de o revanșă sportivă mult așteptată care, la drept vorbind, stă bine în palmaresul oricărei reprezentative. Apoi, startul internațional reușit în acest sezon, premergător întîlnirilor cu echipa Ungariei în Campionatul Europei s-a dovedit fructuos în concluzii realiste privind potențialul actual de joc al reprezentativei noastre. Desigur, principalul în întîlnirile internaționale îl reprezintă rezultatul, dar repet, în contextul perspectivei ce ne așteaptă sîntem obligați să fim mai pretențioși. N-aș putea afirma că în pregătirea acestei partide am avut parte de o perioadă liniștită, mai puțin lipsită de neplăcutele indisponibilități mai vechi sau mai noi în compartimentul defensiv sau ofensiv al naționalei. Parțial, poate că anumite semne de întrebare le-am putut rezolva, deși trebuie să mai meditez asupra lor.

Rep.: În ansamblu, ce aprecieri generale pot fi făcute la adresa comportării echipei naționale?

A.N.: Jocul ei a fost la un nivel mediu. Cu excepția unor perioade bune, pe linia comportării apreciate în jocul, de pildă, din toamna trecută împotriva Cehoslovaciei, am înregistrat și unele minusuri. Este vorba de o suită de greșeli personale atît în atac cît și în apărare și de încetinirea ritmului de joc mai ales în acțiunile de atac, cauzate de prea multele pase laterale. În jocul ofensiv a apărut exagerat joc individualist al lui Iordănescu. Deși îl avizasem că Trésor este un fundaș cu un bun plasament, calculat la deposedări, Iordănescu n-a recurs și la alte mijloace de depășire a adversarului direct, de exemplu, la „un-doi"-uri cu Radu Nunweiller sau cu Mircea Sandu. Dacă această partidă cu Franța n-a avut prea mult nerv, ca alte partide internaționale, cred că aceasta se datorește și unei oarecari ușurințe de a aborda această partidă, lucru recunoscut de jucătorii înșiși. Ați observat, nici publicul nu a reacționat, ca în alte dăți, la nereușitele echipei, golurile realizate la începutul fiecărei reprize, dovedindu-se a fi, în ultimă instanță, adevărate pastile de autoliniștire. Această superioritate a venit și din superioritatea noastră în joc pe toate planurile.

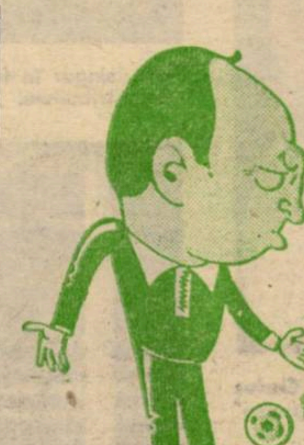

Rep.: Ce i-a plăcut, în mod special, antrenorului în această partidă?

A. N.: În primul rînd, caracterul de fair-play al jocului de ambele părți. Mi-a fost teamă de anumite aduceri aminte de la jocul din 1969, la Reims. Apoi, am reținut: forma excelentă a lui Răducanu, ceea ce înseamnă că perioada de „carantină" pe care i-am impus-o a prins bine; excelenta dispoziție de joc a mijlocașului Dumitru; evoluția foarte bună a lui Dinu, travaliu pe o mare rază de acțiune, pe toate posturile echipei — exclud hazardările lui riscante care nu-l caracterizează în echipa națională; vivacitatea lui Sătmăreanu, consider că a făcut cel mai bun joc al său în meciurile internaționale disputate acasă; o plăcută surpriză fundașul N. Ionescu devenit concurent serios al lui Deleanu, nerefăcut încă.

Rep: În sfîrșit, o ultimă întrebare. Privind în perspectivă jocul cu Ungaria, de la 29 aprilie ce probleme vă preocupă, ce concluzii ați reținut după acest prim examen al anului 1972?

A.N.: E inutil să vă mărturisesc că dublele întîlniri cu reprezentativa maghiară schimbă foarte mult datele problemei. Miza lor va mobiliza infinit mai mult pe jucători, puterea de angajament va depăși, sînt sigur, pe cea prezentă în meciul consumat sîmbătă. Asupra minusurilor apărute în meciul cu Franța vom discuta amănunțit la reunirea lotului de la 20 aprilie, cînd vom analiza secvență cu secvență filmul înregistrat, cu toate abaterile de la disciplina tactică a echipei, ce nu vor putea fi contestate în nici un fel. În privința lotului nu văd modificări de ultimă oră, nici nu sînt adeptul lor, mai ales că nici nu apar concurenți. Experimentul cu Mircea Sandu, jucător pe care îl consider, de perspectivă, n-a reușit, după cum bine știți. Echipa nu l-a putut asimila așa de rapid cum vrem noi, dar nici el nu s-a străduit în suficientă măsură de a se încadra în angrenajul ei. Nici soluția cu Domide nu reprezintă ceea ce doresc în ciuda tehnicității ridicate pe care o are arădeanul și a jocurilor bune pe care le realizează în echipa sa, dar pe un alt post. Echipa națională are nevoie de un purtător al tricoului cu nr. 9 care să satisfacă necesitățile unui veritabil vîrf de atac. Dacă l-aș fi avut pe Dumitrache de acum cîțiva ani... Nici în privința postului de fundaș stînga nu sînt suficient de edificat. Soluții pentru ambele posturi? Poate se reface Dobrin, măcar să joace ultimele două etape înaintea întreruperii campionatului; poate că și Deleanu va înregistra un crescendo de formă. Pînă la urmă, tot de la campionat aștept deciziile ferme, pentru că aici se verifică potențialul de joc al selecționabililor, aici își recapătă încrederea în posibilitățile lor. Aici, îi vom urmări îndeaproape pe Dobrin, Deleanu și pe ceilalți, despre care am discutat pe larg, după meciul cu Franța, cu antrenorii lor de la cluburi.

Factori de răspundere ai federației au fixat sarcini concrete pentru a asigura tuturor selecționabililor o pregătire la nivelul grelelor partide care ne așteaptă. Personal, plecînd de la bunele comportări în competițiile oficiale ale reprezentativei, cred în reușita noastră.

Rep.: Vă mulțumim și vă dorim succes!

Interviu consemnat de
Stelian TRANDAFIRESCU

DIALOG CU Georges BOULOGNE:

JOCUL DE LA BUDAPESTA TREBUIE PRIVIT CA HOTĂRÎTOR

— Păreți afectat de rezultatul meciului, domnule Boulogne...

— Nu mai mult decît în alte situații asemănătoare. Fiecare dintre cele două echipe a avut 4—5 ocazii de gol, dintre care una a fructificat două, iar cealaltă nici una. Și aceea a fost echipa mea. Dar ăsta-i fotbalul. Azi îți ia, mîine îți dă...

— Cum vi s-a părut echipa României?

— Practică un eficient joc colectiv, cu deplasări elastice între cele două faze, de atac și de apărare.

— Ce compartiment vi s-a părut mai puternic?

— Evident, apărarea.

— Ca fost adversar al echipei Ungariei în preliminariile C.E., v-aș ruga să însoțiți cu gîndul echipa noastră în cele două confruntări cu învingătoarea grupei din care a făcut parte și Franța. Primiți?

— Bineînțeles. Și cu mare plăcere.

— Ați reușit, în primul meci cu Ungaria, un apreciat 1—1 la Budapesta. Care a fost „rețeta" dv. tactică pentru acel joc și cum recomandați să acționeze echipa României la 29 aprilie, pe Nepstadion?

— Acel 1—1 obținut de noi a fost fructul soluției universale pentru orice joc în deplasare cu un adversar puternic: apărare + contraatac. Este calea cea mai rezonabilă, pe care o are în vedere, nu mă îndoiesc, și prietenul meu Niculescu. Nu știu care echipă din lume s-ar încumeta să joace la Budapesta numai pe atac.

— Care credeți că va fi perioada cea mai grea în jocul de la Budapesta?

— Primele 90 de minute...

— Privind meciul de la 29 aprilie prin prisma celor două partide internaționale pregătitoare — Ungaria - R.F.G. 0—2 și România - Franța 2—0 — care socotiți a fi punctul real (și realist) de plecare al celor două combatante?

— Pentru echipa Ungariei, 0—2 în compania lui Beckenbauer, Netzer, Müller et comp. a însemnat un duș rece, care a deșteptat și a ascuțit la maximum ambițiile. Este adevărat însă că ambiția nu poate înlocui — integral — clasa, care lipsește unora dintre jucătorii de azi ai lui Illovszky. Asta nu înseamnă, totuși, că ambiția nu rămîne o mare forță.

Pentru echipa României, 2—0 în compania noastră poate să însemne un îndemn la o... bună pregătire a meciului de la Budapesta. Liniștit, cu un moral bun, dar și cu picioarele pe pămînt. Pentru că vă așteaptă un joc realmente foarte greu.

— Cît de... greu? Altfel spus, ce șanse acordați celor două echipe?

— Înaintea meciului de la Budapesta, răspunsul meu este: 50 la sută pentru fiecare. După primul joc, aș putea fi mai precis...

— Să înțelegem, deci, că jocul de pe Nepstadion se prezintă în raționamentul dv. ca element determinant?

— Așa trebuie privit. Eu personal vă urez ca meciul de la București să fie cel determinant...

Marius POPESCU

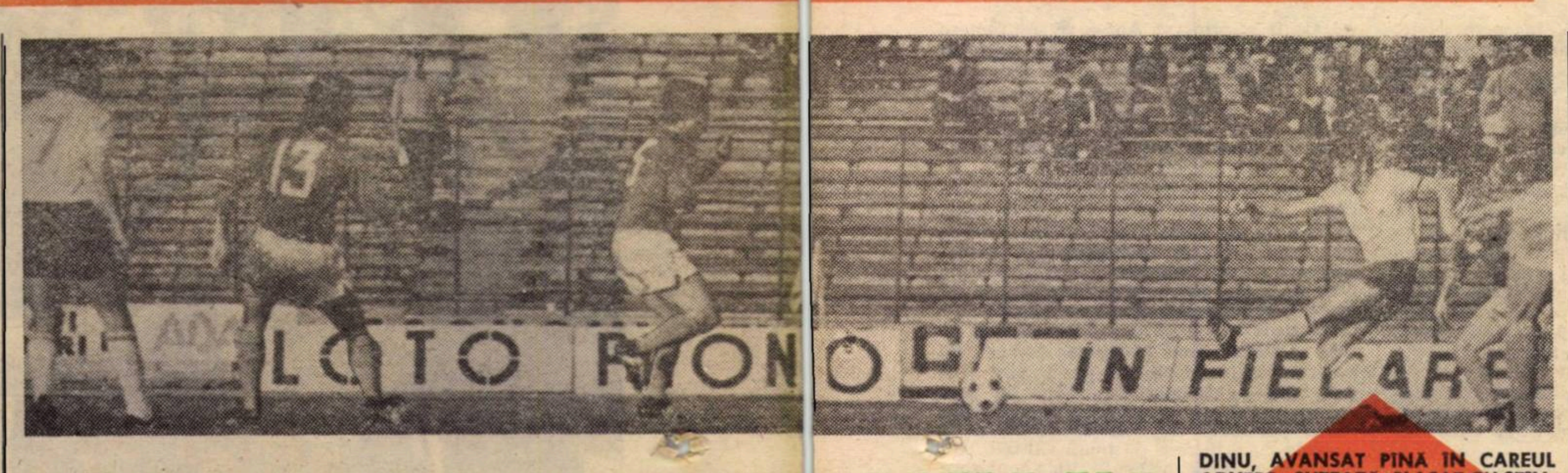

DINU, AVANSAT PÎNĂ ÎN CAREUL ADVERS, ȘUTEAZĂ PLASAT CU STÎNGUL ȘI...

RADIOGRAFIA MECIULUI

ROMÂNIA — FRANȚA 2—0 (1—0)

AU MARCAT: Iordănescu (min. 16) și Dinu (min. 54).

ROMÂNIA: Răducanu — Sătmăreanu, Lupescu, Dinu, Deleanu (min. 46: N. Ionescu) — Dumitru, Nunweiller VI — Lucescu, Dembrovschi, M. Sandu (min. 46: Domide), Iordănescu.

FRANȚA: Carnus — Trésor, Bosquier, Novi, Rostagni — Michel, Mézy (min. 46: Quittet) — Blanchet, G. Lech, Floch (min. 70: Larqué), Beretta (min. 70: Molitor).

ARBITRAJUL lui I. Strmecki (Iugoslavia), bun.

SPECTATORI puțini în tribune, circa 25 000, printre care grupuri de suporteri ai echipei Franței, cu placarde („Allez France"). Poate televizarea în direct, poate caracterul amical al întîlnirii cu o echipă care nu figurează în primul eșalon european sau poate și una și alta explică asistența redusă.

AMBELE ECHIPE se aflau la prima lor ieșire publică din acest an și fiecare a urmărit o verificare: a noastră în vederea „sferturilor" Campionatului Europei, cea franceză pentru „Minicupa Mondială" din Brazilia.

CARACTERISTICA DOMINANTĂ a partidei a rezultat și din scopul urmărit: a fost perfect amicală, (foarte puține faulturi), devenind la un moment dat cu adevărat un joc de verificare, în care fotbaliștii noștri și-au permis și momente de relaxare, care erau să-i coste.

SUPERIORITATEA a fost evident de partea echipei noastre aproape din toate punctele de vedere: **tehnic** (execuții mai bune, combinații mai exacte), **tactic** (ca organizare și manevre), **condiție fizică** (rezistență) și **teritorial** (dominare trei sferturi din meci). Capitolele la care s-au înregistrat minusuri: **viteza în alergare și de joc, trecerea lentă din apărare în atac și linia de înaintare fără claritate.** Situațiile critice și le-a creat singură, prin cîteva greșeli individuale și colective.

OASPEȚII și-au bazat jocul pe o apărare aglomerată, cu replieri prompte și pe lansări pe contraatac. Nu le-a reușit nici una nici alta, datorită și unor intervenții de-a dreptul salvatoare ale lui Răducanu. În general, au făcut o figură modestă.

O PRIMĂ REPRIZĂ net în avantajul nostru, cu un gol marcat de IORDĂNESCU (min. 16), șut prin surprindere de la 18 m., o primă intervenție a lui Răducanu la Floch, un alt gol (Iordănescu), anulat de arbitru pentru fault făcut de M. Sandu, numeroase cornere la poarta lui Carnus, nefructificate. Apoi 30 minute din repriza a doua în nota de dominare a noastră, un nou gol (DINU, min. 54), Răducanu salvează din nou (min. 57 și 62, tot la Floch!), un „sfert de oră francez", cu două bare (Michel min. 77 și Lech min. 79) și o mare ocazie ratată de Iordănescu (min. 87).

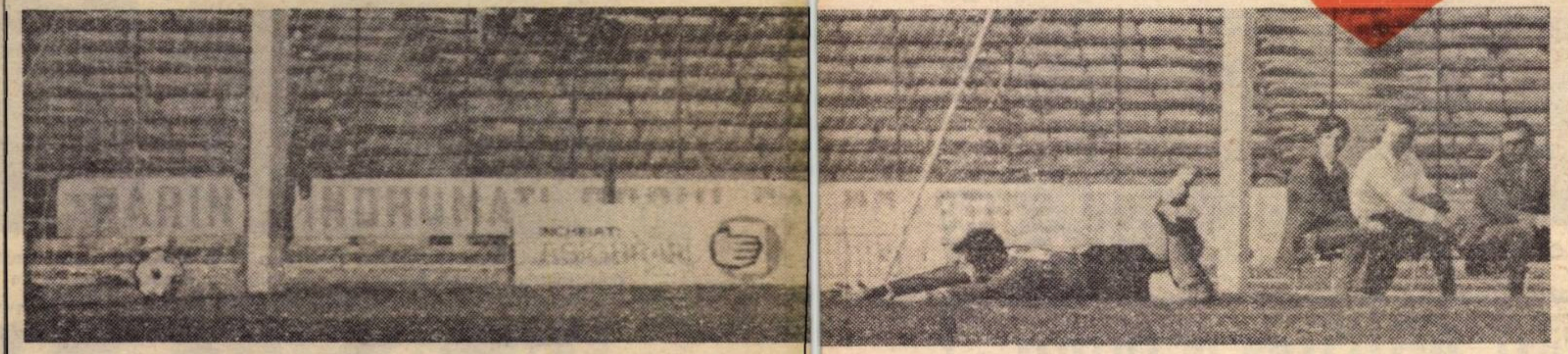

...PLONJONUL LUI CARNUS ESTE ZADARNIC, BALONUL POPOSIND ÎN PLASĂ.

FIȘA TEHNICĂ A MECIULUI

CUM AM PASAT?

În meciul de sîmbătă, cei 12 jucători de cîmp folosiți de antrenorul Angelo Niculescu au dat 453 de pase (231 în prima repriză și 222 în cea secundă). Dintre acestea, 384 au fost precise, iar 69 greșite (aici am inclus și centrările nefinalizate). Deci, **pasele greșite reprezintă un procent de numai 15,23 la sută față de totalul paselor**, ceea ce reprezintă un fapt pozitiv. Nu același lucru putem spune despre procentul paselor greșite, față de numărul acțiunilor de atac construite de fotbaliștii noștri (120), acesta fiind de **57,50 la sută**, ceea ce constituie un aspect negativ, care trebuie să dea de gîndit.

Iată un clasament al celor 12 jucători pe baza raportului dintre pasele precise și pasele greșite — ce rezultă din tabelul nr. 1: 1. **LUPESCU** — nu a dat nici o pasă greșită!; 2. **Dumitru** — 10,4 la sută; 3. **Dembrovschi** 15,7; 4. **Sătmăreanu** 17,2; 5. **Nunweiller VI** 17,3; 6. **Dinu** 17,5; 7. **Nae Ionescu** 18,7; 8. **Deleanu** 21,1; 9. **Domide** 23,8; 10. **Lucescu** 34,6; 11. **Iordănescu** 35,2; 12. **M. Sandu** 60,0.

	Repr. I		Repr. II		Total	
	Reușite	Nereușite	Reușite	Nereușite	Reușite	Nereușite
SĂTMĂREANU	32	7	26	3	58	10
LUPESCU	9	—	16	—	25	—
DINU	21	1	19	6	40	7
DELEANU	19	4	—	—	19	4
N. IONESCU	—	—	16	3	16	3
DUMITRU	39	4	28	3	67	7
NUNWEILLER VI	28	5	24	4	52	9
LUCESCU	14	6	12	3	26	9
DEMBROVSCHI	18	3	20	3	38	6
SANDU MIRCEA	5	3	—	—	5	3
DOMIDE	—	—	21	5	21	5
IORDĂNESCU	9	4	8	2	17	6
TOTAL	194	37	190	32	384	69

CUM AM ATACAT?

Comparativ cu alte evoluții anterioare pe teren propriu, acțiunile de atac ale echipei noastre naționale au fost mai numeroase. **Cifra de 120 indică o activitate ofensivă susținută, superioară net celei desfășurată de unsprezecele francez (86 acțiuni de atac).** Pe reprize, înregistrările (notate în tabelul nr. 2) confirmă dominarea noastră teritorială din prima parte a jocului, cînd ne-am menținut mai mult în jumătatea de teren a oaspeților, păstrînd inițiativa cea mai mare parte a timpului. Se remarcă, de asemenea, faptul că majoritatea covîrșitoare a atacurilor organizate pe direcția porții lui Carnus au fost, din punct de vedere al construcției, poziționale; în timp ce contraatacurile au avut un caracter întîmplător. În ceea ce privește numărul celor de acțiuni de atac reușite, realizările pot fi apreciate ca satisfăcătoare cantitativ. Latura calitativă a acestora ni se pare mult mai bine evidențiată în răspunsul la întrebarea...

REPRIZE	Atacuri poziționale			Contraatacuri			Total acț. ofensive		
	REUȘITE	NEREUȘITE	TOTAL	REUȘITE	NEREUȘITE	TOTAL	REUȘITE	NEREUȘITE	TOTAL
I	10	52	62	—	2	2	10	54	64
II	11	44	55	—	1	1	11	45	56
TOTAL	21	96	117	—	3	3	21	99	120

CUM AM FINALIZAT?

S-au tras, deci, 21 de șuturi la poarta lui Carnus, cifră care indică **o frecvență de o lovitură la aproximativ 3—4 minute de joc.** În majoritate, acestea au fost expediate în afara careului de 16 m (vezi tabelul nr. 3), ceea ce indică o anumită dificultate în străpungerea sistemului aglomerat de apărare advers. Remarcabilă ni se pare precizia de 52 la sută a loviturilor pe spațiul porții și chiar gradul lor de periculozitate, care au stabilit o bună eficiență, concretizată în cele două goluri ale victoriei.

În privința contribuției efective a jucătorilor noștri la finalizarea acțiunilor de atac ni se pare interesant a prezenta și un mic clasament al autorilor celor 21 de șuturi. El ar arăta cam așa: **Sătmăreanu** (7), **Iordănescu** (6), **Domide** (4), **Dinu** (2), **Nunweiller VI** și **Dumitru** cîte unul. Asta ne-ar îndemna să credem că atacul naționalei noastre a avut în meciul cu Franța o altă alcătuire: Sătmăreanu — Dinu — Domide — Iordănescu. Și dacă stăm strîmb și judecăm drept, parcă ceva mai aproape de adevăr ar arăta o asemenea formulă care întrunește de fapt toate calitățile unui atac modern: **gabarit, viteză, tehnică, forță și angajament.**

Mihai IONESCU
Adrian VASILESCU

REPRIZE	DISTANȚA			PRECIZIE				EFICIENȚA			
	DIN AFARA CAREULUI	DIN CAREU	TOTAL	ÎN AFARA PORȚII	PE POARTĂ	GOL	TOTAL	NEPERICULOASE	PERICULOASE	GOL	TOTAL
I	7	3	10	7	2	1	10	6	3	1	1[illegible]
II	6	5	11	3	7	1	11	7	3	1	1[illegible]
TOTAL	13	8	21	10	9	2	21	13	6	2	2[illegible]

SONDAJ DE OPINII PRINTRE ZIARIȘTII FRANCEZI

Mai numeroasă decît echipa de fotbaliști deplasată de Georges Boulogne pentru meciul de la București, a fost cealaltă echipă a „cocoșului galic" prezentă în capitala României, aceea a ziariștilor. Nu numai de la Paris, ci din întreaga Franță, comentatorii francezi au ocupat la „23 August" aproape o jumătate din masa presei. I-am chestionat pe cîțiva dintre ei asupra jocului. Iată cîteva din opiniile exprimate:

ROBERT BUREAU (Agénce Centrale de Presse): **„Echipa României este foarte puternică acum, în special din punct de vedere tehnic. Dar și circulația mingii, percuția atacanților sau puterea șuturilor au fost notabile. Mulți dintre colegii mei au vorbit despre ocaziile noastre. E drept, ele au existat. Dar să nu uităm că ele s-au datorat faptului că românii au luat meciul ușor și că cele două bare ale noastre s-au înregistrat atunci cînd dv. conduceați cu 2—0 și în jocul echipei României intervenise o relaxare. Timp de 65 de minute fotbaliștii Franței m-au dezamăgit".**

JEAN CORNU (L'Equipe): **„România a făcut o excelentă primă repriză, cînd a jucat legat și grupat. A dovedit că posedă în rîndurile ei jucători de mare valoare, ca Sătmăreanu și Iordănescu. Uneori uimitor prin intuiție și reușite, Răducanu, dar a făcut și greșeli. Noi, francezii, în afara a trei ocazii foarte mari, am avut și două bare; dacă barele sînt... bare, în schimb, Floch a dovedit încă o dată că posedă o tehnică primară. Știe să depășească o apărare, dar nu este prima oară cînd se dovedește dezarmat în fața unei ocazii clare. Cu astfel de jucători, nu puteam reuși mai mult".**

JEAN ESKENAZI (France Soir): **„O partidă de vacanță care, cu toate astea, a scos în evidență foarte multe lucruri. Pentru noi: necesitatea unui atacant central nu numai percutant, ci și realizator; schimbarea lui Carnus, care traversează o perioadă nefericită; o tactică reală și realistă. Într-un cuvînt — refacerea echipei în vederea turneului din Brazilia. Pentru dv., n-ar fi vorba tot de o regîndire a echipei — am auzit că au lipsit cîțiva jucători cunoscuți pe plan internațional, ca Dobrin, Dumitrache, Mocanu — dar de mai multă mișcare în teren, în special în atac, da. Nu uitați, ați întrecut o echipă puțin reprezentativă pentru fotbalul francez, ca valoare a jocului practicat. Meciul a scos în evidență o excelentă viitoare extremă dreaptă: Sătmăreanu".**

MICHEL LAURENT („Est Republicain", Nancy): **„Meci de nivel internațional mijlociu. Dacă îl comparăm cu partidele furnizate de vest-germani, englezi, italieni sau chiar unguri, se poate spune că jocul a fost chiar slab. Dar asta, pentru că românii n-au forțat. În general, fotbalul văzut pe stadionul dv. a fost prea „latin". Pentru meciul cu Ungaria va trebui să jucați altfel, mult mai hotărît, mai decis".**

PIERRE LAGOUTTE (Le Parisien Libéré): **„Echipa României a arătat o tehnică excelentă și un perfect control al balonului, dar — în același timp — a jucat prea pozițional. Jocul direct este, firește, mai eficace. Aș putea spune că echipa Franței putea termina cel puțin la egalitate, dar nu o fac întrucît ocaziile — un fel de cadouri ale apărării României — au fost mult prea clare și nu era permisă ratarea lor. Dar, pentru ca un gol să fie numărat, trebuie marcat. Și de aceea, în toate scriptele va rămîne 2—0 pentru România".**

În drum spre poarta lui CARNUS, DEMBROVSCHI este oprit prin fault de mijlocașul MEZY (nr. 6).

ECHIPA ROMÂNIEI SUPERIOARĂ CELEI A FRANȚEI

(Urmare din pag. a 3-a)

a lui Carnus. Nerecunoașterea unui atare adevăr ar constitui o gravă eroare. Paradoxul își are explicația în erorile comise de către fotbaliștii români în faza de apărare. De mai mică importanță (printre cauzele fenomenului) a fost **replierea uneori lentă a mijlocașilor** și, în general, **preocuparea lor ceva mai mică pentru chestiunile defensive.** Mai mult avea să conteze însă lipsa de acoperire reciprocă dintre fundași, spațiile deseori mari dintre ei, nesincronizarea între omul care atacă și cel pregătit să intervină în caz de eșec. Dar cel mai mult au prejudiciat aventurile lui **Dinu.** El trece probabil printr-o fază de megalomanie. Vrea să joace ca Beckenbauer. Nimic rău în asta, dacă știi și dacă poți. Dar e foarte neplăcut dacă nu reușești să te ridici (poate doar deocamdată) la înălțimea modelului. Dinu a greșit sîmbătă părăsindu-și deseori zona, spațiu exploatat imediat de către francezi prin contraatacuri. Dinu a greșit sîmbătă încercînd de cîteva ori să-l dribleze pe Lech și eșuînd. Pe noi nu ne interesează randamentul ofensiv al lui Dinu, atîta timp cît prețul acestuia este dezechilibrarea apărării. El trebuie să înțeleagă că va fi un jucător mare dacă se va achita mai întîi de atribuțiile lui esențiale. Numai după aceea îi este permis să facă și ceva în plus, ceva situat dincolo de sfera obligațiilor sale exprese.

Echipa pregătită de către Angelo Niculescu a trecut de astă toamnă **la un crez tactic ofensiv.** În partida cu Franța exprimarea acestei cotituri n-a mai constituit o noutate. Avînd în vedere înfruntarea proximă cu echipa Ungariei am fost mai tentați să urmărim nu atît veleitățile ofensive ale echipei noastre, cît echilibrul ei interior, precum și disponibilitățile ei pentru ambele situații ale jocului. Prin această prismă trebuie să afirmăm că ne îngrijorează vulnerabilitatea manifestată, frecventele secvențe de dezechilibru pe care le-a trăit echipa română. Un meci în care Răducanu a ajuns în atîtea momente și situații disperate, deși adversarul a fost de tărie medie, este expresia unor comportări inadecvate. Evidența s-a impus tuturor capetelor lucide.

Replica oferită de fotbaliștii francezi ni se pare situată la mare distanță de condițiile viitorului meci de la Budapesta. Pare întemeiat să afirmăm că jocul de sîmbătă n-a contribuit în esență la ameliorarea echipei naționale, ci la evidențierea unor stări de fapt bune și rele, dar cunoscute. Ne-ar mai trebui (la modul ideal) un adversar foarte puternic, pe un stadion străin. Dar acestea sînt necesități (recunoaștem) mai greu de acoperit. Printre marile probleme rămase spre rezolvare antrenorului Niculescu rămîn **revitalizarea lui Lucescu, găsirea unei soluții reale în vîrful liniei de atac, corectarea energică a sistemului de apărare.** Bun, Nae Ionescu, dar, un Deleanu în zi mare, ar fi, totuși, deocamdată o soluție mai fericită.

DUPĂ JOCUL DE TINERET FRANȚA—ROMÂNIA

DESPRE O PIERDERE ȘI UN CÎȘTIG

FRANȚA — ROMÂNIA 3—0 (1—0)

AU MARCAT: JOUVE (min. 44), LACOMBE (min. 62) și PIASECKI (min. 88).

STADIONUL Municipal; teren desfundat; timp ploios; spectatori 3 000.

FRANȚA: Bertrand — DOMENECH, BURKHARD, Gordon, Vanucci — JODAR, Jouve — P. REVELLI, Lacombe, Piasecki, LECHANTRE.

ROMÂNIA: Costaș — JURCĂ, Smarandache, OLTEANU, Mateescu — Mulțescu, BÖLÖNI, Gherghelí (min. 50 Tănăsescu) — Sima, Dudu Georgescu, Petreanu.

A condus satisfăcător FRANZ GELUCK (Belgia).

După cum e știut, prima evoluție din acest an a selecționatei noastre de tineret — duminică la Le Hâvre, în compania reprezentativei similare a Franței — a fost marcată de un sever 0—3. Un scor sever, privit așa pe tabelă, dar mult prea crud cu echipa învinsă, apreciind după cele petrecute de fapt pe cîmpul de joc. Acolo, unde cel puțin o repriză, fotbaliștii români au luptat de la egal cu partenerii lor de întrecere (ca dovadă în acest sens și raportul șuturilor pe poartă: 8—8), angajîndu-se într-un splendid efort, în pofida terenului inamic pentru ambele combatante, din cauza ploii.

Că acest 0—3 n-a reflectat chiar fidel raportul de forțe, s-a simțit și din aplauzele de pe parcursul și de la sfîrșitul partidei ale sportivului public local, s-a simțit, mai ales, lecturînd, a doua zi comentariile presei de specialitate. **„Singur, cerul a fost trist"**, își intitulează Victor Peroni, trimisul ziarului „L'Equipe", articolul său, plăcut impresionat de accentuata notă de dinamism a partidei la care în prima repriză și-a adus din plin contribuția și formația noastră. Și colegul său, Robert Vergne, găsește cuvinte de laudă la adresa fotbaliștilor oaspeți: **„La români, Smarandache, Olteanu și aripa stîngă Petreanu au lăsat o foarte bună impresie, în sînul unei echipe care a fost, desigur, dominată de o formație mai puternică decît ea, dar căreia nu-i lipsește valoarea".**

Apreciem drept sever acest rezultat, desigur și pentru faptul că un scor mai strîns pe terenul de la Le Hâvre ar fi ajutat echipa română să depășească greul handicap cu care ea a pornit la drum anul acesta. Și anume acela de a nu fi putut alinia o echipă mai bună, întrucît o serie de talentați jucători aflați sub vîrsta de 23 ani, fac parte, la ora actuală din alte loturi reprezentative — cel olimpic și cel al selecționatei studențești care se pregătește pentru campionatul european universitar. Și dacă, de pildă, la ultima evoluție a echipei reprezentative de tineret antrenorul Gh. Ola a putut beneficia de cîțiva jucători destul de bine cotați în Divizia A (Ștefan, Niculescu, Popovici, Sătmăreanu II, Simionaș, Ulfălcanu, Kun, Brogovschi și Marcu) acum lui C. Drăgușin, care i-a succedat la conducerea tehnică, din vechiul lot i-au rămas doar doi jucători (Smarandache și Olteanu), văzîndu-se nevoit să apeleze și la fotbaliști din Divizia B: Jurcă, Mateescu, Dudu Georgescu, Tănăsescu, dintre cei care au jucat, și Casai, care a fost rezervă pentru partida de la Le Hâvre.

Și totuși, tot răul spre bine, pentru că acești jucători de Divizia B își depășesc prin valoare categoria în care activează. Ne-au demonstrat-o cu prisosință, acum la Le Hâvre, fundașul Jurcă, căruia îi prevedem o carieră frumoasă, înaintașul D. Georgescu, precum și (atît cît a jucat), mijlocașul Tănăsescu. Și această verificare a unui lot mai larg, cuprinzînd jucători din eșalonul secund al fotbalului nostru, constituie un cîștig demn de luat în seamă în momentul de față.

G. NICOLAESCU

Le Hâvre, 10 aprilie

AVANTAJUL TERENULUI—HOTĂRÎTOR! DIVIZIA B 10 ECHIPE ÎN „ZONA NELINIȘTII"!

Cu regularitatea bătăilor unui metronom, calme, cu rezultate favorabile, în general, gazdelor, se consumă etapele în eșalonul secund. Așa s-a întîmplat și duminică în cele cinci partide ale semietapei seriei I: **localnicii au realizat șapte puncte, iar oaspeții doar unul!** Performerii sînt feroviarii din Pașcani, care în lupta ce o duc pentru a urca în clasament, au smuls un punct prețios la Cîmpina. Surprinzătoare ni se pare înfrîngerea categorică suferită de F. C. Galați la Plopeni. După evoluțiile bune din Cupa României și, de altfel, din etapele anterioare ale campionatului (în retur: două victorii acasă și un egal în deplasare), formația gălățeană anunța că este pusă pe fapte mari. Dar, duminică gălățenii, pe lîngă unele lucruri frumoase arătate în jocul de cîmp, au manifestat carențe serioase, în special, în apărare. În celelalte trei partide s-au înregistrat scoruri strînse, cîștigătoarele urcînd cîte una sau două trepte în clasament.

Semi-etapa de duminică n-a produs modificări spectaculoase în configurația clasamentului. Echipa S. N. Oltenița a făcut o „rocadă" cu Progresul București, reocupîndu-și locul (2) de la începutul returului, iar Progresul Brăila și Metalul Plopeni au urcat cîte două locuri în dauna Metalului București și a Dunării Giurgiu. În partea superioară, Sportul studențesc București continuă să domine seria, iar în subsol — apele încă nu s-au limpezit, deoarece diferențele mici de puncte dintre mai multe echipe pot fi recuperate și, implicit, să se producă modificări.

După cele patru etape disputate în retur se constată că, în general, **avantajul terenului este hotărîtor** în înclinarea balanței în favoarea echipei gazdă, că oaspeții vin cu gîndul de a pierde la o diferență cît mai mică de goluri sau în cazul cel mai fericit să „ciupească" un punct. Semnificativ ni se pare, în acest sens, faptul că **în acest retur oaspeții n-au cîștigat nici un meci!** De aceea, cele mai multe partide au fost de un nivel mediocru și s-au caracterizat printr-un duel permanent între înaintașii formației locale și apărătorii adverși. Vizionînd asemenea jocuri în care favoriții cîștigă, nici chiar cei mai înflăcărați suporteri nu se pot declara mulțumiți de spectacolul ce li s-a oferit! De aceea, ei așteaptă cu firească nerăbdare ca, indiferent de învingător, să asiste la jocuri de cît mai bună calitate.

Pompiliu VINTILĂ

Nu, n-am fi vrut să începem astfel comentariul nostru, dar... performanța reușită duminică de echipele din seria secundă, cele care s-au deplasat, constituie un neașteptat și nedorit record în materie. Duminică, **oaspeții, în cele cinci jocuri disputate, n-au reușit să înscrie nici un gol.** E o performanță rarisimă. C.S.M. Sibiu a pierdut la Satu Mare cu 1—0, C.F.R. Arad, la Mediaș, cu același scor, Minerul Anina, cu 2—0, la Bistrița, C.F.R. Timișoara (care spera la primul loc, chiar și astă-iarnă), cu același scor în fața ultimei clasate pînă duminică, Olimpia Oradea. Doar Electroputere a reușit un 0—0, la Hunedoara, rezultat în urma căruia, culmea, a coborît pe ultimul loc.

Aceste cinci rezultate au scos în evidență criza prin care trec cele mai multe din aceste formații în privința eficacității.

Desigur în aprecierile ce se fac la adresa seriei secunde a Diviziei B trebuie să se țină seama că trei partide au fost amînate, și astfel, etapa a fost lipsită de aportul formațiilor fruntașe. Mîine va fi ziua lor. Pînă atunci, se cuvine a fi remarcat faptul că, fără să joace, **C.S.M. Reșița** a rămas cu avantajul de șase puncte nealterat, că **Minerul Baia Mare** și **Vulturii Textila Lugoj** și-au păstrat locurile. De ce? Pentru că echipele din Timișoara, mereu cu mari intenții, sînt o adevărată decepție, **Corvinul Hunedoara** și **C.S.M. Sibiu** nu pot ieși din mediocritate, că **Metalurgistul Cugir** și **Minerul Anina** se mulțumesc cu puțin (adică cu un loc la mijlocul clasamentului, fără dureri și bătăi de cap). O frumoasă surpriză ne oferă proaspăta promovată, **Vulturii Textila Lugoj**, care, modestă și ambițioasă, a ajuns pe locul patru, înaintea unor echipe cu pretenții mai mari.

O situație neașteptată, și greu de anticipat, oferă clasamentul la ora actuală. **Echipa de pe locul șapte — Metalurgistul Cugir — este amenințată cu retrogradarea! Zece formații sînt eșalonate pe distanța doar de două puncte și cele 11 etape care au mai rămas le pot oferi surprize nedorite.** Printre aceste formații se află și **Politehnica Timișoara.** Așadar, de la frumoasele visuri de promovare în „A", pînă la Divizia C e doar un pas. Aprigă luptă va fi în această serie și de aceea partidele de aici se cuvin a fi onorate cu arbitraje de bună calitate. Un punct sau două cîștigate în deplasare contează enorm.

Constantin ALEXE

SERIA I

REZULTATE: Ș.N. Oltenița — Metalul Tîrgoviște 2—1 (1—1); Politehnica Galați — Portul Constanța 1—0 (0—0); Progresul Brăila — Chimia Rm. Vîlcea 1—0 (0—0); Metalul Plopeni — F.C. Galați 3—0 (1—0); Poiana Cîmpina — C.F.R. Pașcani 1—1 (1—0).

1. Sportul studențesc	18	11	7	0	33—18	29
2. Ș.N. Oltenița	19	10	4	5	25—24	24
3. Progresul Buc.	18	9	5	4	33—14	23
4. Politehnica	19	8	7	4	26—14	23
5. F. C. Galați	19	9	3	7	25—23	21
6. Metalul Tîrg.	19	7	5	7	20—22	19
7. Știința Bacău	18	5	8	5	16—19	18
8. Ceahlăul	18	7	4	7	24—29	18
9. Progresul Brăila	19	7	3	9	16—16	17
10. Metalul Plopeni	19	7	3	9	22—24	17
11. Metalul Buc.	18	5	6	7	18—17	16
12. Dunărea	18	6	4	8	16—24	16
13. C.F.R. Pașcani	19	6	3	10	22—25	15
14. Poiana	19	6	3	10	19—27	15
15. Chimia Rm. V.	19	5	4	10	16—30	14
16. Portul	19	3	7	9	19—24	13

MECIURI RESTANTE (13 aprilie): Ceahlăul P. Neamț — Progresul București, Metalul București — Sportul studențesc București; 20 aprilie: Știința Bacău — Dunărea Giurgiu.

ETAPA VIITOARE (16 aprilie): F.C. Galați — Ș.N. Oltenița, Progresul București — Dunărea Giurgiu, Poiana Cîmpina — Știința Bacău, Portul Constanța — Sportul studențesc București, C.F.R. Pașcani — Metalul Plopeni, Progresul Brăila — Politehnica Galați, Metalul Tîrgoviște — Ceahlăul P. Neamț, Metalul București — Chimia Rm. Vîlcea.

Fază din meciul Poiana Cîmpina — C.F.R. Pașcani — Foto: C. BEREȘTEANU

SERIA A II-a

REZULTATE: Olimpia Satu Mare — C.S.M. Sibiu 1—0 (1—0); Gloria Bistrița — Minerul Anina 2—0 (1—0), Olimpia Oradea — C.F.R. Timișoara 2—0 (1—0); Corvinul Hunedoara — Electroputere Craiova 0—0; Gaz metan Mediaș — C.F.R. Arad 1—0 (0—0).

1. C.S.M. Reșița	18	12	4	2	29— 9	28
2. Minerul Baia M.	18	9	4	5	31—17	22
3. C.F.R. Timișoara	19	8	5	6	25—15	21
4. Vulturii Textila	18	8	4	6	17—23	20
5. Gloria	19	8	3	8	21—20	19
6. C.F.R. Arad	19	7	5	7	21—23	19
7. Metalurgistul	18	8	2	8	14—16	18
8. Minerul Anina	19	8	2	9	21—28	18
9. Politehnica Tim.	18	6	5	7	23—20	17
10. Corvinul	19	7	3	9	20—18	17
11—12. C.S.M. Sibiu	19	7	3	9	16—23	17
11—12. Olimpia Satu M.	19	7	3	9	12—19	17
13. Gaz metan	19	7	3	9	13—22	17
14. Chimia Făgăraș	18	7	2	9	27—26	16
15. Olimpia Oradea	19	7	2	10	23—23	16
16. Electroputere	19	6	4	9	14—25	16

MECIURI RESTANTE (13 aprilie): Chimia Făgăraș — C.S.M. Reșița, Politehnica Timișoara — Metalurgistul Cugir, Minerul Baia Mare — Vulturii Textila Lugoj.

ETAPA VIITOARE (16 aprilie): Minerul Anina — Olimpia Oradea, C.S.M. Sibiu — Minerul Baia Mare, C.F.R. Arad — Olimpia Satu Mare, C.F.R. Timișoara — Gloria Bistrița, Gaz metan Mediaș — Politehnica Timișoara, Metalurgistul Cugir — C.S.M. Reșița, Chimia Făgăraș — Corvinul Hunedoara, Electroputere Craiova — Vulturii Textila Lugoj.

„ÎN CURÎND SE VA MEDITA ASUPRA «FENOMENULUI PITEȘTI» ÎN MATERIE DE FOTBAL"

F.C. ARGEȘ LA 4 ANI DE EXISTENȚĂ

De curînd, Fotbal Club Argeș a împlinit patru ani de la înființare. După ce la începutul intervalului a avut o existență cam vegetantă, ulterior această instituție sportivă a acumulat resurse și s-a dezvoltat vertiginos. În prezent, F. C. Argeș contează pe un excelent ansamblu de baze și de instalații sportive, proporționale cu exigențele de pregătire ale fotbalistului de performanță. Antrenarea, controlul medical, alimentația și recrearea jucătorilor, toate operațiunile esențiale se pot efectua în incinta clubului. Organizarea și structurile materiale ale lui F. C. Argeș sînt astăzi superioare majorității unităților sportive din țară. Cultivarea în exclusivitate a fotbalului, facilitează conducerii acestui club concentrarea tuturor resurselor umane și financiare existente pentru desfășurarea activității pe o rază care ține de la echipele de copii pînă la formația din prima divizie. Un corp de tehnicieni consacrați, animat de Leon Ianovschi, încearcă să creeze un stil, o școală în perimetrul căreia să fie cultivate noile talente autentice. Bugetul lui F.C. Argeș a fost în ultimii doi ani excedentar, datorită încasărilor și altor surse create și întreținute cu ingeniozitate. Preocupările în acest sens sînt constante, iar ca o dovadă vom menționa că la 1 Mai va fi inaugurat, la sediul clubului, un cinematograf în aer liber, inclus în circuitul public, ale cărui încasări vor alimenta veniturile clubului. Pentru acoperirea celor două milioane și jumătate, cifra cheltuielilor anuale, nu se primesc decît 500 000 lei drept subvenție de la F.R.F., restul fiind acoperiți din surse proprii. Intențiile conducerii lui F.C. Argeș sînt să ajungă în curînd la o situație financiară care să-i permită renunțarea la orice sprijin exterior. Comportarea bună a divizionarei A și jucătorii de perspectivă care se dezvoltă la ora de față în centrul de copii și juniori sînt dovezile peremptorii despre detenta primului nostru club, în exclusivitate de fotbal. Toate cele enumerate sînt realități, probate, obținute, precum mărturisea Puiu Rapaport, vicepreședintele clubului, grație sprijinului F.R. Fotbal, precum și ajutorului multilateral și îndrumărilor Comitetului județean de partid. **„Nu-mi amintesc să fi fost măcar o singură dată refuzați. Întotdeauna autoritățile locale ne-au ascultat atent și ne-au dat ajutor prompt și substanțial. Oricît ne-am fi străduit noi, salariații clubului, fără o asemenea solicitudine, n-am fi realizat mare lucru".**

Cu o grijă deosebită pentru amplificarea și întreținerea unor relații de prietenie cu numeroase cluburi din alte țări și cu personalități ale fotbalului internațional, F. C. Argeș încearcă să ducă o politică de club mare. După patru ani, se poate afirma că ideea clubului de fotbal este fertilă, este de necontroversat; realizările obținute la Pitești în plan organizatoric și în planul instalațiilor sportive fiind pe deplin convingătoare.

După parcurgerea acestei etape, diriguitorii clubului se gîndesc să propună federației aprofundarea experimentului, extinderea sa din sfera concepției (club monosportiv), în planul relațiilor dintre jucători și club. Domeniu, să recunoaștem, de maximă importanță.

Cu ocazia vizitei făcute la F. C. Argeș, acum la data cînd clubul împlinește 4 ani de existență, am stat de vorbă și cu tov. **Gheorghe Năstase,** prim-secretar al Comitetului județean de partid Argeș. Grija, luciditatea și entuziasmul autorităților locale sînt excelent exprimate în punctul de vedere care urmează: **„Mulți ne întreabă de ce ținem noi la F. C. Argeș? Pentru aceleași motive pentru care ținem arădenii la U.T.A., brașovenii la Steagul roșu și constănțenii la Farul. Care sînt acestea motive? Sportul, în general, a devenit o necesitate pentru omul modern. Atît practicarea sportului, cît și spectacolul sportiv, iar fotbalul, dintre sporturi, poate însemna, atunci cînd ai și jucători talentați cum avem noi la Pitești, poate oferi spectacole de mare frumusețe, de concentrată tensiune, trăiri situate dincolo de un înalt prag emoțional. Noi cultivăm fotbalul ca pe orice altă activitate umană în stare să ofere frumusețe, stări de elevație sufletească. Fotbalul este un cîmpeu de viață, speranțele, bucuriile, deseori amărăciunile și energiile pe care le declanșează sînt autentice și au ecouri însemnate în starea de spirit a oamenilor. Douăzeci de mii de spectatori vin duminica, pe stadionul „1 Mai", să vadă F. C. Argeș. Dar, de fapt, aproape tot orașul participă, fiindcă oamenii se întorc acasă și întreaga familie află, se interesează, trăiește astfel evenimentul. Iată pentru ce, creînd acest club de fotbal, și sprijinindu-i dezvoltarea, noi dorim să oferim oamenilor un spectacol de înaltă ținută. Vrem ca echipa noastră să manifeste o tehnică impecabilă, curaj, voință, perseverență și o atitudine față de adversar și de public perfect cavalerească. Avem credința că F. C. Argeș s-a înscris pe această cale. Opinia publică judecă un club după rezultate, fără să se intereseze de calitatea bazei materiale. Dar noi știm că rezultate nu se obțin, dacă nu există condiții adecvate de pregătire. Motiv pentru care am făcut eforturi pe plan local în vederea amenajării de terenuri și instalații. E o mare bucurie pentru noi să vedem copiii și tinerii, cei mai talentați din oraș și din județ, întrecîndu-se într-o ambianță cît mai plăcută. Sprijinim sportul în ansamblu, nu numai fotbalul și să nu vă mirați peste cîțiva ani, cînd de aici, din Argeș, se vor ridica valori ale sportului românesc în toate ramurile. Un oraș și un județ care se echipează cu o industrie modernă într-un ritm foarte înalt, cum se întîmplă la noi (în 1975, Piteștiul va ajunge al doilea oraș al țării), trebuie să realizeze o concordanță între baza economică și viața cultural-sportivă. Vrem să asigurăm un asemenea echilibru, vrem să creăm oamenilor reflexul sportului. „Aleargă, să fii sănătos" e deviza sub care vom organiza mari crosuri pentru toată populația, de la copii la pensionari. Și eu am să alerg.**

În ultima vreme s-au construit în oraș și în județ o serie de baze sportive (una pentru Combinat, alta în zona Găvana pentru muncitorii de acolo, un stadion pentru atletism — la Pitești sala de sport „1 Mai" etc). **Am primit fonduri pentru asta, dar am și beneficiat în mare măsură de munca patriotică a tineretului. E foarte important să se dea posibilitate tinerilor să-și construiască singuri baze sportive.**

Revenind la fotbal și la F. C. Argeș, vreau să mai spun că intenționăm să pregătim un program de perspectivă pentru următorii 5 sau 10 ani. Fotbalul are și el nevoie de prognoze. Ce facem noi, în general, sînt acțiuni curente, gîndite pe perioada unui campionat. De aceea, avem deseori dezamăgiri. Ar fi cu totul altceva, ca pe lîngă imediat, să vedem și perspectiva, să stabilim obiectivele mari, mijloacele și metodele de îndeplinire. Ne gîndim să invităm la Pitești pe cei mai reputați specialiști din țară, cu ajutorul cărora să realizăm programarea dezvoltării fotbalului local, pe toate planurile. Sînt convins că federația va avea motive să mediteze serios asupra „fenomenului Pitești" în materie de fotbal".

Iată o serie de date și de puncte de vedere concludente pentru eficacitatea formulei „club de fotbal", precum și pentru concentrarea însemnatelor energii locale, capabile să dinamizeze și să fortifice o asemenea instituție sportivă. Galațiul încearcă acum cu mijloace adecvate o a doua mare ofensivă pentru lansarea unui club similar. Credem că și alte orașe sînt gata să-și manifeste generozitatea, interesul și afecțiunea lor față de fotbal. Constanța, de pildă, ar fi dispusă să demareze imediat, iar federația ar trebui să încurajeze orice inițiativă serioasă în acest sens.

Romulus BALABAN

VIITORII NOŞTRI ADVERSARI

Şapte din vedetele noii reprezentative a Perului (de la stînga la dreapta): CUBILLAS, REYES, SOTIL, BAILETTI, MUNANTE, ROJAS şi BARBADILLO.

FOTBALIŞTII PERUVIENI — DE LA DIDI LA BAROTI

SCHIMBARE ÎN MANIERA DE JOC A NAŢIONALEI ?

Fotbaliştii peruvieni şi-au început turneul care are un traseu pe trei continente : Africa—Europa—Asia.

După cum se ştie, reprezentativa Perului va evolua şi la Bucureşti, în compania selecţionatei olimpice a României. Partida este stabilită pentru data de 23 aprilie şi este menită să constituie unul din evenimentele fotbalistice ale anului, dat fiind buna reputaţie de care se bucură soccerul peruvian în cercurile internaţionale.

Ultima sa evoluţie în cadrul unei competiţii de mare răsunet, campionatul mondial din Mexic, a contribuit la consolidarea acestui prestigiu. Dacă vă amintiţi, Peru a făcut parte din grupa de la Leon, alături de R.F. a Germaniei, Bulgaria şi Maroc, clasîndu-se pe locul doi şi calificîndu-se pentru „sferturile" C.M. Atunci, Peru a cîştigat cu 3—2 în faţa Bulgariei (după ce fusese condusă cu 2—0) ! şi cu 3—0 asupra Marocului, dar a pierdut la luptă, cu 3—1, în faţa echipei lui **H. Schön.** În „sferturi" Brazilia a fost nevoită să depună mari eforturi pentru a dispune cu 4—2 de oamenii antrenaţi de faimosul **Didi,** fostul internaţional brazilian. În Mexic, Peru a impus printre alţii pe **Cubillas** — golgeterul echipei (5 goluri, locul 3 în clasamentul C.M.), **Gallardo, Chumpitaz, Challe, Sotil, Mifflin** şi **Reyes.**

Toţi aceşti jucători vor fi prezenţi şi la Bucureşti. De altfel, ei sînt singurii supravieţuitori din lotul lui **Didi,** cel care a imprimat echipei stilul ofensiv. **„Să marcăm mai multe goluri decît adversarul"** — aceasta era principiul lui, şi Peru a lăsat o excelentă impresie pe stadioanele mexicane.

De atunci însă s-au produs schimbări în conducerea tehnică a echipei naţionale. **Didi** a plecat, iar în prezent cîrmele reprezentativei se află în mîinile cunoscutului tehnician maghiar **Lajos Baroti,** fost selecţioner al Ungariei. **Baroti** şi-a început activitatea luînd în primul rînd măsuri pentru instaurarea unei discipline ferme printre jucători. Apoi, a început selecţionarea lotului pentru „Minicupa Mondială" din Brazilia, cu gîndul însă, la preliminariile C.M. Lista celor 23 de jucători am publicat-o în numărul trecut şi nu vom reveni asupra ei decît pentru a sublinia faptul că **Baroti,** pe lîngă „mondialii" amintiţi, a inclus în lot o serie de elemente tinere, printre care numeroşi jucători din echipa care a jucat în preliminariile turneului olimpic. Cu acest lot, **Baroti** vrea ca Peru să confirme la „Mundialito", cum i se spune competiţiei din Brazilia din iunie-iulie, frumoasa impresie lăsată în Mexic.

El şi-a făcut cunoscute, cu fermitate, două principii :

1) Nici un jucător nu este de neînlocuit.

2) Disciplina va fi un element fundamental în întreaga activitate a echipei. **„Voi fi intransigent** — a spus el. **Jucătorul care nu va aplica indicaţiile mele va fi exclus din lot, oricare ar fi el".**

Se pare că **Baroti,** orientîndu-se după evoluţia actuală a fotbalului pe plan internaţional, vrea să facă o schimbare în maniera de joc a echipei naţionale. Judecînd după componenţa lotului (în care cei mai mulţi jucători îi dă clubul... Defensor) şi după comportarea selecţionatei olimpice, **Baroti** — se crede în Peru — preferă jocul de apărare întărit şi contraatacul, în cadrul căruia însă jucătorii îşi pot manifesta temperamentul, calităţile tehnice, ingeniozitatea şi inspiraţia în construirea acţiunilor.

În ce măsură a reuşit sau va reuşi antrenorul maghiar vom vedea în cursul turneului în Africa, Europa şi Asia, contractat tocmai pentru pregătirea echipei, din toate punctele de vedere. Şi bineînţeles la Bucureşti, la 23 aprilie împotriva selecţionatei noastre olimpice. **(p.g)**

ESTE RÎNDUL LUI UWE...

Stanley Matthews, Di Ştefano, Lev Iaşin... Acum este rîndul lui **Uwe Seeler,** fotbalist de legendă, a cărui activitate se confundă cu fotbalul vest-german din ultimii 15 ani, pe care l-a dominat şi în cadrul căruia s-a impus cu puternica-i personalitate. La 1 mai iese din arenă şi „bătrînul" **Uwe.** Atunci, pe Volkspark-stadion din Hamburg, fotbalişti celebri din toată lumea vor fi prezenţi pentru a da omagiul celui căruia le-a fost un loial adversar pe stadion şi un prieten sincer în viaţa de toate zilele. Vor fi atunci prezenţi **Pele, Bobby Charlton, Schnellinger, Geaici** şi...

— Da, acum este rîndul meu să mă retrag. Înaintea mea s-a retras Iaşin. Şi ce rău mi-a părut !

— Ce ne puteţi spune despre adversarii pe care i-aţi întîlnit de-a lungul carierei ?

— Este greşit spus adversari. Nu am avut decît prieteni. Cel mai valoros dintre ei rămîne Pele. Şi nu înţeleg de ce se retrage aşa devreme. Este cel mai mare jucător al tuturor timpurilor, stăpînul mingii pe care o domină cu naturaleţe.

— Vă asemănaţi la joc ?

— Absolut deloc. Din punct de vedere al stilului şi al calităţilor fizice sîntem diametral opuşi.

— De ce vă retrageţi ?

— Pînă acum cîtva timp era uşor să joc. Aveam viteză, energie, putere. Astăzi îmi este mult mai greu. Ceea ce cîndva a fost o plăcere a devenit acum un chin. În trecut, cînd aveam concediu, după cîteva zile reveneam din nou la minge. Acum aş dori să nu se mai termine concediul...

— Ce este un centru atacant ?

— Duşmanul tuturor. Al publicului, dacă nu marchează, al echipei dacă nu cîştigă, al adversarului dacă... marchează. Şi chiar al arbitrului, care în cele mai multe cazuri fluieră în avantajul apărătorilor.

— Care a fost adversarul dv. cel mai dificil ?

— Fără discuţie, italianul Bertini, maestru în intervenţiile „radicale". Cînd am jucat împotriva lui n-a căutat nici un moment mingea, ci numai picioarele mele. Cînd săream la cap mă trăgea de tricou, mă îmbrîncea, mă ţinea de mînă.

— Cel mai frumos gol pe care l-aţi înscris cu capul ?

— În Mexic, contra Angliei...

— Dar celebrele „foarfeci" pe care le executaţi cu atîta uşurinţă ?

— Unii cred că acest mod de a acţiona, uneori, este o exhibiţie de circ. Dar nu, este drumul cel mai scurt către poartă cînd eşti cu spatele la aceasta : se evită contactul cu adversarul şi ai mare şansă să surprinzi portarul.

— Datoraţi ceva fotbalului ?

— Totul.

— Ce credeţi despre tinerii jucători de astăzi ?

— Li se oferă mult mai mult decît dau ei. Este motivul pentru care mulţi cad în mediocritate, se plafonează repede.

— Ce sfat le-aţi da acestora ?

— Succesul nu vine niciodată singur, el trebuie cucerit.

(După STADIO Bologna)

PREOCUPĂRI ACTUALE ÎN FOTBALUL SOVIETIC

Pentru prima oară în istoria fotbalului sovietic, toţi factorii de răspundere ai acestui joc s-au întrunit laolaltă în Sala Coloanelor din Palatul Sovietelor din Moscova. Au fost prezenţi reprezentanţi ai organizaţiilor centrale de tineret şi sindicale, ai comitetelor de educaţie fizică şi sport, delegaţi ai comitetelor sportive din Ministerul apărării şi ai asociaţiei **Dinamo.**

La ordinea de zi au stat pregătirile pentru grelele sarcini ce stau în faţa fotbalului sovietic atît în competiţiile interne, cît şi cele internaţionale, pregătirea olimpică şi situaţia de fapt în preajma acestor mari confruntări.

Principalul raportor, **C. Arutiunian,** secretar al Comitetului central al Comsomolului, a expus îngrijorarea ce domneşte faţă de decalajul existent între fotbalul sovietic şi celelalte ramuri de sport, atît în ce priveşte succesele realizate, cît, mai ales, lipsa de creştere sub aspect calitativ. Această situaţie, privind cel mai popular dintre sporturi ridică numeroase semne de întrebare. Din restul rapoartelor şi luărilor de cuvînt, a reieşit grija faţă de nivelul fotbalului sovietic, care, în ciuda unor succese socotite nesemnificative, nu satisface nici publicul, nici pe specialişti. Pregătirea atletică şi viteza nu corespund nivelului marelui fotbal actual şi de aceasta se face vinovată întreaga conducere tehnică, antrenorii şi jucătorii. Toţi vorbitorii au fost de acord că fotbalului sovietic trebuie să i se dea locul ce i se cuvine, cu preţul celor mai energice măsuri şi a unei munci uriaşe.

Au vorbit **L. Zencenko,** şeful secţiei de fotbal din C.E.F.S. — U.R.S.S., maeştrii emeriţi ai sportului **G. Kacialin** şi **V. Husainov,** pilotul cosmonaut **V. Sevastianov,** artişti, ingineri, oameni ai muncii, etc. În numele veteranilor a luat cuvîntul celebrul fost internaţional **Iaşin,** iar jucătorii au fost prezenţi prin cuvîntul maestrului emerit al sportului **A. Şesternev.**

În încheiere, pilotul cosmonaut, G-ral Lt. V. LEONOV a înmînat celor mai buni jucători ai ţării insigna candidaţilor olimpici.

MOMENT PENULTIM ÎN CUPELE EUROPENE

ZGÎRCENIA PRIMEI MANŞE...

Cele mai zgîrcite meciuri, în inspiraţii pentru ce va fi, pot fi considerate fără grijă acelea din prima manşă a semifinalelor cupelor europene. Patru rezultate egale din şase şi, în rest, două victorii la limită ale gazdelor. Putem spune, firească, avantaj pentru oaspeţi, de vreme ce ei au cucerit... patru puncte în deplasare. Dar înseşi aceste egalităţi nu demonstrează că a devenit foarte greu să cîştigi pe teren propriu şi că aceasta o vor constata chiar la 19 aprilie oaspeţii de miercurea trecută, deveniţi acum... gazde ? Credem că da. Într-un comentariu făcut la începutul sezonului de primăvară afirmam, ca o constatare determinată de timp, că în competiţiile continentale avantajul terenului începe să piardă... teren. Acele aproape matematice victorii pe gazonul propriu, condiţionate doar de proporţia succesului pentru asigurarea calificării, sînt tot mai puţine şi asta nu-i deloc rău. Întrecerile în sine nu au decît de cîştigat prin mărirea imprevizibilităţii rezultatelor. Şi ce şi-ar putea dori altceva fotbalul ?

Sînt observaţiile, mai corect spus marea observaţie oferită de întîlnirile de la 5 aprilie. Astăzi, exact la mijlocul perioadei dintre primul şoc şi al doilea, prevăzut pentru miercurea viitoare, este potrivit ca, printr-o privire înapoi şi una înainte, deci printr-o împreunare de cronică şi avancronică, să parcurgem cele şase teribile dispute.

LA AMSTERDAM A FOST SWART. LA LISABONA VA FI... MESSIAS ? Reperindu-l la Paris, la meciul Benfica—Bayern, cu trei zile înaintea partidei echipei sale, redactorii de la „France Football" remarcau îngîndurarea lui **Ştefan Covaci.** Benfica nu numai că a jucat frumos pe „Colombes" dar a şi învins. În faţa lui **Cruyff** et co., ceea ce englezul **Hagan** îşi dorea s-a realizat : **un meci mare al apărării.** Gamenii periculoşi ai campioanei Olandei s-au văzut marcaţi cu o strictеţe fără pauze şi, dacă vreţi să aflaţi ceva interesant, **Eusebio** l-a avut în grijă pe periculosul **Blankenburg,** cu care a sărit regulat la cap dar nu la poarta lui **Stuy,** ci la a... lui **Henrique,** unde mozambicanul îl lua în primire pe uriaşul fundaş de la Ajax la cornere ! Aşa fiind, golul olandezilor l-a realizat o figură oarecum anonimă din formaţia lor, **Swart.** Returul promite un spectacol fantastic la Lisabona, unde biletele stadionului Luz (70 000) s-au epuizat în patru ore ! Acolo va fi tot un om de planul doi, hai să zicem **Messias,** „corespondentul" lui **Swart ?**

ŞI GLASGOWUL — UN LIÈGE? „Vulpoiul" de **Stein** a devenit mai circumspect după jumătatea de victorie de pe San Siro decît era înainte de meci. O interesantă stare de alarmă pentru a-i trezi de pe acum pe jucătorii lui după acest 0—0 sau, în adevăr, îl îngrijorează contraatacul lui Internazionale? Italienii speră în veritabila lor specialitate de a se salva în întîlnirile-retur. Verificată în cursele contra lui Borussia şi, mai cu seamă, în manşa a doua a disputei cu Standard Liège, **Corso,** obligat la costumaţia de.. spectator de o pedeapsă U.E.F.A., suspina — uşor dezamăgit, după egalul cu scoţienii: **„Ah! Dacă am fi fost acum 3—4 ani ! Cu Suarez lîngă linia noastră de 16 metri ţineam şi două meciuri egalul..."** 19 aprilie ne va arăta dacă **Dalglish** este sau nu marele golgeter lăudat foarte de presa din Glasgow...

A DOUA TINEREŢE A LUI SABO. „Cupa cupelor" va oferi lui Dinamo Moscova terenul unei performanţe remarcabile. Este ceea ce a lăsat să se întrevadă meciul fostei echipe a lui **Iaşin** cu Dynamo Berlin. Cu cunoscutul internaţional **Sabo,** reprofilat pe postul de fundaş stînga, cu un **Dolmatov** foarte sigur în centrul liniei de apărare, cu un **Evriujihin,** periculos mereu prin driblingurile sale scurte (de altfel şi autor al golului echipei sale), jucătorii antrenaţi de **Beşkov** au manifesat o superioritate de ansamblu faţă de partenerii lor de întrecere. Ceea ce le dă posibilităţi certe de calificare.

11 OAMENI VLĂGUIŢI... Aşa au apărut jucătorii lui Bayern în faţa arţăgoşilor scoţieni de la Rangers. Nesocotirea dificultăţilor programului din ultima vreme — vă spuneam că duminică, cu 72 de ore înaintea partidei, Bayern juca la Paris cu Benfica (care avusese însă o întreagă săptămînă liberă înainte) — s-a răzbunat. Şi cu toate ordinele de pe margine ale lui **Lattek,** cu toată întrarea temperamentalului **Schmidt** în teren, echipa n-a putut fi scoasă din semi-letargie.

AXIOMĂ MEREU... CONTRAZISĂ. Ferencvaros a avut două penaltyuri la dispoziţie. Le-a executat acelaşi jucător, **Szöke** a strălucit în transformarea primului şi a gafat copilăreşte la al doilea. Ce se poate reproşa antrenorului echipei din Budapesta ? Nu era normal ca tot **Szöke** să fie desemnat şi pentru a doua lovitură de pedeapsă ? Comentatorii remarcă „sîngele rece" al echipei engleze, care a obţinut maximum din minutele de derută ale gazdelor, de după ratarea penaltyului. Sigur că Wolverhampton joacă mult mai susţinut acasă decît Zeleznicear dar, să nu neglijăm, în precedenta etapă, Ferencvaros pleca la Sarajevo cu un gol în minus şi nu de la egal ca acum.

MISTER PERRYMAN PREZENT. Foarte impulsivul atacant de la Tottenham... s-a enervat după golul lui **Benetti** şi a răspuns cu două baloane trimise în plasa porţii lui **Cudicekai.** Formaţia Milan, încă fără **Prati,** aşteaptă reîntîlnirea cu englezii, pe San Siro, cu speranţa răzvrătirii lui **Benetti,** de această dată. Dar mister **Perryman ?** Cum va reacţiona ?

Eftimie IONESCU

SEMIFINALELE CUPELOR EUROPENE

C.C.E. : Ajax—Benfica 1—0 ; Inter — Celtic 0—0.

CUPA CUPELOR : Dynamo Berlin — Dinamo Moscova 1—1 ; Bayern — Rangers 1—1.

CUPA U.E.F.A. : Tottenham — Milan 2—1 ; Ferencvaros — Wolverhampton 2—2.

Returul semifinalelor la 19 aprilie.

CORESPONDENȚĂ SPECIALĂ DIN IUGOSLAVIA

GEAICI – ÎNCERT, BOȘKOV ESTE (totuși) OPTIMIST

Fotbalul, acest regizor „buclucaș", a oferit iubitorilor de fotbal din Iugoslavia, acum, la început de sezon internațional, două pastile amare pe care, mai ales, admiratorii lui Steaua roșie și Zeleznicear le-au „înghițit" foarte greu. Echipele lui *Geaici* și *Bukal*, calificate în sferturile de finală ale competițiilor europene și de la care suporterii așteptau comportări pe măsura valorii, au ratat calificarea în „semifinale" — paradoxal — datorită comportării inadmisibile pe terenul propriu. În felul acesta mult așteptata reabilitare a fotbalului iugoslav pe plan internațional întîrzie.

Cînd e vorba de *Geaici*, consemnăm că el traversează un moment foarte greu în cariera fotbalistică. După o absență de 130 de zile de pe teren, *Geaici* a apărut, într-un joc de campionat, doar 13 minute. Din nou un atac nemilos l-a scos din luptă și asta în momentul cînd echipa lui angajată pe trei fronturi : campionat, cupă și „Cupa cupelor" avea nevoie de aportul său, de obicei decisiv.

Am urmărit cu *Geaici*, din tribună, partida cu Dinamo Moscova de la Belgrad. Cuvintele internaționalului iugoslav exprimau amărăciune și grijă :

„Îmi pusesem mari speranțe pentru acest sezon fotbalistic. Am pierdut prilejul să-mi ajut echipa în partida cu Dinamo Moscova. Se apropie jocul cu U.R.S.S. și nu știu dacă voi fi apt pentru joc. La Roma, după partida Roma — Santos, Pele a declarat că acceptă să joace la 1 Mai în echipa „lumii" împotriva echipei lui UWE SEELER, marele sărbătorit. Am avut onoarea să fiu și eu invitat. Voi putea să joc alături de Pele ? Iată, acum glezna — aproape zdrobită — îmi joacă cea mai urîtă festă din activitatea mea de fotbalist".

Acum cînd Steaua roșie și Zeleznicear au „clacat", iubitorii fotbalului așteaptă „pasul" pe care-l va face echipa națională.

Selecționerul *Vujadin Boșkov* este îngrijorat de forma selecționabililor, manifestată în primele etape ale campionatului. Este interesant de remarcat că el caută soluția pentru postul cu numărul 9, cu toate că a chemat în lot nu mai puțin de șase (!) jucători posibili să îmbrace acest tricou. Dar forma lui *Bukal, Iankovici, Filipovici, Bajevici, Mușemici* și *Șantraci* — căci despre ei este vorba — nu-l satisface : „titularii" naționalei, *Paunovici* și *Holter*, nu joacă de cîteva etape în echipele lor fiind accidentați, *Geaici* — cel mai incert — iar portarii *Vukcevici* și *Dujkovici* sînt ieșiți total din formă.

Și, totuși, *Vujadin Boșkov* este de un optimism molipsitor. „Capabil — după cum remarca un cronicar al cotidianului „Sport" — să dejuneze la Novi Sad, să ia prînzul la Budapesta, iar masa de seară la Milano sau Zürich". *Boșkov*, declară că în această primăvară *„Iugoslavia, calificată pentru turneul final al Campionatului Europei, va deveni echipa din primul eșalon al continentului nostru".*

NOVI SAD — aprilie

DUȘAN BUGARIN

Două celebrități ale fotbalului iugoslav : SOSKIC, fostul portar al reprezentativei și GEAICI, actualul titular nr. 1 al selecționatei

ECHIPELE BRAZILIENE ȘI ANTRENAMENTUL... ÎN AVION

PAULO CESAR și TOSTAO, purtînd „Cupa ROCA", trofeu cîștigat de Brazilia, în disputa cu echipa Argentinei. Cupe și iar cupe... dar, de asemenea, meciuri și iar meciuri...

În toamna acestui an, a fost inaugurat — așa cum am mai anunțat — primul campionat al Braziliei. Sistemul său de disputare este cu totul și cu totul inedit. Cele 20 de echipe înscrise în campionat își dispută, împărțite în două grupe preliminare, primele 3 locuri din fiecare grupă prin jocuri numai tur. Pentru semifinale, se califică zece echipe, ultimele patru locuri fiind ocupate de cluburile rămase „afară", dar care au... cele mai bune încasări.

În semifinale — disputate tot în două grupe — echipele nu întîlnesc doar formațiile din aceeași grupă, ci și pe celelalte, ceea ce, adunînd și meciurile din preliminarii dă totalul de 18 meciuri pentru fiecare echipă participantă. Primele două calificate, din fiecare grupă, se califică într-un turneu final, în care fiecare echipă se întîlnește cu celelalte, în meciuri duble, tur-retur. Deci, alte șase meciuri... La asta trebuie să adăugăm, pentru a ne face cît de cît o idee despre gradul de solicitare a jucătorilor brazilieni, meciurile de cupă, numeroasele meciuri amicale, dar, mai ales, deplasările pe distanțe uriașe, între două meciuri.

Să luăm de exemplu, programul dintr-o scurtă perioadă, al echipe F. C. Santos, mulți ani port-drapelul fotbalului brazilian, dar care, în ultimul timp, se pare că a devenit o specialistă a meciurilor amicale, disputate (bineînțeles), în virtutea obținerii unor sume deloc neglijabile. După 6 meciuri jucate în Statele Unite, Santos sosește la Rio, dar pleacă imediat la Bahia, unde trebuie să evolueze duminică, și de acolo la Recife, unde va juca miercuri. Joi, jucătorii își fac bagajele, pleacă la Santos, dar, simbătă, ei trebuie să fie la Sao Paulo. Apoi urmează o săptămînă fără meciuri oficiale. Pauză de odihnă pentru jucători ? Nici vorbă ! Santos „zboară" aproape 4 000 de km, pînă la Caracas, unde are de disputat două meciuri amicale și, de aici, va traversa întreaga Brazilie, pentru a ajunge la Porto Alegre, în extremitatea sudică a țării, apoi la Rio și în cele din urmă, la Belo Horizonte.

Puteți să vă imaginați care va fi condiția fizică a unor jucători care trăiesc, practic, în avion. Și Santos nu e un caz izolat ! Toate celelalte echipe au fost nevoite să joace 9 meciuri oficiale în 25 de zile, iar cele care vor ajunge pînă în turneul final al competiției au la activ 33 de meciuri, disputate între 7 august și 20 decembrie. Un adevărat campionat „european", desfășurat însă, într-un singur sezon !

Nu puțini sînt specialiștii din țara echipei campioană mondială, care fac deja o legătură directă între uzura certă pe care o dă intensivul campionat brazilian, și jocul defensiv al majorității echipelor, joc reflectat și prin foarte mica cantitate de goluri înscrise. Nu de alta, dar „benzina" trebuie astfel calculată, încît să ajungă pînă la capătul drumului...

Dumitru GRAUR

Carnet extern

O LISTĂ ȘI SEMNIFICAȚIILE EI...

Dorind să prevină, să imite și să acționeze, F.I.F.A. publică în ultimul său buletin o listă impresionantă prin lungimea, dar — mai ales — prin periculozitatea fiecărui element al ei : lista substanțelor interzise la viitoarele Jocuri Olimpice, considerate ca doping, după o întinsă și asiduă perioadă de experimente și cercetări ale unei comisii medicale alcătuită din reputați specialiști, englezi, sovietici, unguri, americani, olandezi, belgieni, mexicani, austrieci și francezi. F.I.F.A. n-o spune, dar lasă să se întrevadă posibilitatea extinderii valabilității acestei liste și pentru C.M. 1974, ea operînd deocamdată — cum spuneam — numai pentru J.O. de la München.

Fotbalul, deși proporțional cu alte sporturi mult mai puțin răspîndite ca el, a avut cazuri infinit mai puține de înfrîngerea acestor legi ale sportivității și apărării sănătății, luptă destul de eficient pentru a evita orice apariție a acestei practici așa de dăunătoare. Comisiile antidoping funcționează la toate competițiile patronate de organismul internațional și uniunile continentale. Remarcăm, ca un fapt semnificativ, cererile echipelor ajunse în finalele „Cupelor intercontinentale" de a se institui comisii speciale anti-doping pentru că aceste meciuri, nefiind patronate de F.I.F.A., nu intrau sub controlul său. Ne referim la măsurile de prevenire dar trebuie să vorbim, cu aceeași grijă, despre spiritul de abordare a competiției, din punctul de vedele al utilizării substanțelor-doping.

Antrenorii, în marea lor majoritate, s-au dovedit apărătorii sănătății și ai demnității sportivilor. Bine ar fi ca acest punct cîștigat, al onorabilității lor, pretutindeni înregistrat, să nu fie nici pe mai departe abandonat. Cînd spunem așa, ne referim la rubrica foarte albă, neconsumată, a cazurilor de dopaj înregistrate de numeroasele controale efectuate acum cu regularitate și în multe competiții naționale.

Lista buletinului nr. 105, F.I.F.A., trebuie să rămînă, cu prețul tuturor măsurilor care se impun, pentru fotbal, o listă pur simbolică, să rămînă doar dovada competentelor și completelor cercetări ale complexei comisii de care aminteam.

— cf. i. —

28 APRILIE, LA BUCUREȘTI

TRAGEREA LA SORȚI A GRUPELOR CAMPIONATULUI EUROPEAN STUDENȚESC

Deși pînă la marele eveniment sportiv studențesc — Campionatul Europei — pe care-l va găzdui țara noastră, mai sînt aproape trei luni, totuși activitatea de pregătire a competiției a început. Au fost închise înscrierile ; ele au fost ratificate de comisia F.I.S.U. (Federația internațională a sportului universitar), a fost alcătuită comisia de organizare, s-au fixat cîteva detalii de organizare. În rîndurile de mai jos redăm cîteva din noutățile pe marginea Campionatului Europei.

• *Competiția se va desfășura sub egida F.I.S.U. și auspiciile U.E.F.A., în urma acordului intervenit între organizația studențească și președintele forului european*, G. Wiederkehr.

• *S-a luat act de confirmarea participării a 18 țări:* Austria, Belgia, Brazilia, Bulgaria, Cehoslovacia, Franța, Israel, Luxemburg, Marea Britanie, Malta, Olanda, R.F. a Germaniei, România, U.R.S.S., Iugoslavia, Tunisia și Ungaria. *S-a convenit ca aceste țări să mai trimită o confirmare suplimentară pînă la 19 aprilie.*

• *În turneul final pot participa numai 16 echipe, repartizate pe patru grupe. Cum sînt înscrise 18, se vor disputa jocuri simple, de calificare, la 17 iulie, în orașele reședință ale grupelor în care sînt repartizate.*

• *Echipele care nu se vor califica printre cele 16, vor putea susține în România partide amicale cu echipe studențești sau altele.*

• *Tragerea la sorți a grupelor va avea loc la 28 aprilie la București.*

• *Au fost fixați capii de grupe :* U.R.S.S. *(gr. 1) la Craiova,* Spania *(gr. 2 la Cluj),* Franța *(gr. 3 la București) și* România *(gr. 4 la Constanța). Aceste țări au ocupat primele patru locuri la ediția organizată în Iugoslavia. Restul echipelor vor fi trase la sorți din grupe alcătuite după cum au participat sau nu la edițiile anterioare ale campionatului. În cazul cînd se vor produce descompletări în grupe, comisia de organizare are latitudinea să le întregească cu echipele necalificate.*

• *S-a admis ca la acest campionat european să participe și țări din alte continente.*

● ÎN JURUL BALONULUI ROTUND ● ÎN JURUL BALONULUI ROTUND ●

OMONIA — CAMPIOANA CIPRULUI

De curînd a luat sfîrșit, după 22 de etape, campionatul Ciprului. Titlul a revenit, odată cu dreptul de a participa în sezonul viitor în campionatul Greciei, echipei Omonia din Nicosia, care a totalizat 32 de puncte, față de 30 ale echipei Larnaca. De remarcat că printre primele cinci clasate se află trei formații antrenate de cehoslovaci : Larnaca de **Havranka** (locul 2), Enosis Paralimni de **Pluskal** (locul 3), și Apollon Limasol de Stuler (locul 5).

Activitatea competițională nu s-a încheiat încă. Ea va continua cu jocurile din cupă, la care participă 32 de echipe.

„BALCANIADA TĂCERII"

În luna martie s-a întrunit la Sofia Comitetul Cupei Balcanice pentru echipele de surdo-muți, pentru a stabili datele și locul de desfășurare ale celei de a treia ediții. S-a hotărît ca „Balcaniada tăcerii" să fie organizată în Bulgaria, în orașul Stara Zagora, între 1 și 10 iulie a.c. Ultima ediție, a doua, s-a desfășurat în România și a fost cucerită de selecționata noastră.

LOTUL ECHIPEI SPANIEI !

Antrenorul echipei Spaniei, **Kubala**, a alcătuit lotul pentru partida cu Grecia (12 aprilie la Salonic). Lista cuprinde două noutăți : **Suarez** de la Sampdoria și **Santillana** (20 de ani) de la Real Madrid, alături de **Benito, Pirri, Aguillar** (Real), **Reina, Gallego, Marcinal** (Barcelona), **Sol** și **Quino** (Valencia), **Iribar** și **Rojo** (Bilbao), **Garate** (Atletico Madrid), **Tonono** (Las Palmas), **De La Cruz** (Granada), și **Lora** (Sevilla).

ALGERIA ELIMINATĂ DIN PRELIMINARIILE C.M.

În cadrul preliminarilor C.M. 1974 din zona Africii, reprezentativa Guineei (grupa a 2-a) s-a calificat pentru turul al doilea, învingînd la Conakry, în partida retur, Algeria cu 5—1 (3—0). În primul joc, disputat la Alger, algerienii cîștigaseră cu 1—0. Cu scorul general de 5—2, Guineea și-a cîștigat dreptul de a evolua în turul 2.

UNDE-I MINGEA?

Fază de un rar dinamism, care exprimă asprimea luptei pentru balon într-un meci de mare miză (titlul său retrogradarea). Mingea s-a ascuns în buchetul celor patru jucători (doi atacanți și doi apărători) prăvăliți aproape peste portarul care abia se mai vede printre ei.

extern MAGAZIN extern

● **Se pare că, după Skoblar, un alt fotbalist iugoslav, care activează în străinătate, va fi solicitat în echipa națională pentru meciurile cu reprezentativa Uniunii Sovietice din cadrul Campionatului Europei. Este vorba de atacantul Silvester Takacs de la Standard Liège, pe care antrenorul Boșkov l-a urmărit în mod special la meciul cu internaționalele.**

● **Antrenorul vestgerman Rudi Gutendorf care de mai multă vreme activează în Peru a fost numit director tehnic al reprezentativei chiliene. Contractul a fost deocamdată încheiat pe un singur an, pînă la 1 aprilie 1973, prelungirea acestuia urmînd să se facă în funcție de posibilitățile de calificare la turneul final al C.M.**

● **Întrucît federațiile turcă și italiană nu au ajuns la un acord cu privire la datele de disputare a meciurilor reprezentativelor respective în preliminariile C.M. — grupa a II-a, F.I.F.A. a hotărît ca prima din aceste întîlniri să aibă loc la 13 ianuarie 1973 în Italia, iar cea de-a doua în luna următoare, la 25 februarie, în Turcia.**

● **Juan Carlos Lorenzo este noul director tehnic al echipei argentiniene... San Lorenzo de Almagro (Buenos Aires) în locul chilianului Andres Prieto, demis din această funcție după numai o lună de la angajare. De remarcat că Juan Lorenzo a mai funcționat de încă două ori în această calitate la actuala sa echipă.**

● **Cunoscuta echipă scoțiană Glasgow Rangers va împlini anul viitor 100 de ani de existență ! Cu această ocazie va organiza un mare turneu internațional la care intenționează să invite cîteva dintre cele mai cunoscute echipe de pe glob : F. C. Santos, Bocca Juniors, Internazionale, Bayern München, Ajax Amsterdam și Arsenal Londra sau Leeds United.**

● **Ca urmare a declarațiilor făcute presei portugheze după meciul Benfica — Feyenoord (5—1), în care antrenorul echipei olandeze Ernst Happel acuza pe arbitrul întîlnirii, Clive Thomas, că a fost plătit de echipa portugheză, aceasta din urmă a depus o reclamație la U.E.F.A. cerînd o anchetă și sancționarea lui Happel.**

● **Cele 12 echipe care vor lua parte în acest an la tradiționalul turneu anglo—italian (4, 7, 10 și finala la 24 iunie) au fost împărțite prin tragere la sorți în trei grupe, după cum urmează : GRUPA I — Stoke City, A. S. Roma, Carlisle și Catanzaro ; GRUPA A II-a — Liecester City, Cagliari, Sunderland și Atalanta ; GRUPA A III-a — Blackpool, Sampdoria, Birmingham și Lanerossi.**

● **Fostul portar al reprezentativei iugoslave, Ilja Pantelici, care în prezent joacă în Franța, la S. E. Bastia, va activa începînd din sezonul viitor la cunoscuta echipă belgiană Anderlecht. De asemenea, un alt jucător care activează în Franța, malianul Keita este în avansate tratative cu Feyenoord care, de la plecarea suedezului Kindvall, resimte acut lipsa unui atacant de valoare.**

● **Conducerea clubului vienez Rapid a anunțat că la sfîrșitul sezonului actual, antrenorul Robert Körner va fi înlocuit de cehoslovacul Hlozek care în prezent activează la Fierst Viena.**

„UMBRA" LUI MÜLLER

Marcajul om la om duce de multe ori la situații nostime, ca aceea din fotografia de față, Hălmăgeanu *a fost „umbra" lui* Gerd Müller *— sau un „jandarm" fidel — nu numai în fazele de joc petrecute în fața porții lui* Coman, *ci chiar și atunci cînd mingea se afla dincolo, în careul lui* Bayern. *Așa cum îl vedeți în fotografie. Nu s-a dezlipit nici un moment de Müller... nici în momentele de respiro...*

IDOLUL SĂU ESTE GIANNI RIVERA!

Micuțul din fotografie este un mare suporter al echipei A. C. Milan. El își însoțește favoriții în preajma fiecărui meci, defilînd alături de formație la intrarea pe teren. Înainte de fluierul arbitrului, părăsește desigur echipa, cu regretul întipărit pe mutrișoara sa simpatică. Și o face mereu, la insistențele blinde ale lui Gianni Rivera, căpitanul echipei și „modelul" fotbalistic pe care este hotărît să-l copieze după ce va crește mare.

SUPORTER CREDINCIOS

Dacă s-ar organiza un concurs pentru statornicia fidelității suporterilor, un premiu special ar trebui rezervat lui signor **Caramello.** Echipa lui preferată este un mic club din cea de a patra divizie a fotbalului italian — **C. A. Briviste.** Imediat ce băieții din **Briviste** au disputat vreo întîlnire, telefonul sună la sediul clubului și signor **Caramello** se interesează de rezultat. Face astă cu egală fervoare de vreo douăzeci de ani. Veți spune, desigur, că nu e nimic senzațional în treaba asta. Dar vă veți schimba părerea aflînd că pasionatul suporter locuiește la **Chicago !**

„CĂLĂUL" LUI AJAX

Înfrîngerea lui Ajax, în etapa de la 2 aprilie a campionatului olandez a produs o mare surpriză, și în tabăra lui Feyenoord, cu care echipa lui **Ștefan Covaci** se va întîlni, pe terenul acesteia, la 16 aprilie, în meci retur. Ceea ce se știe mai puțin este însă faptul că autorul înfrîngerii campioanei olandeze este un tînăr jucător, **Geels,** care a marcat două dintre cele trei goluri ale formației sale. Și a contribuit, printr-o pasă decisivă, la înscrierea celui de al treilea. În vîrstă de 20 de ani, Geels, nu va mai juca, însă, din sezonul viitor în **Olanda.** El a și semnat un contract cu un club belgian. Ceea ce îi face acum pe conducătorii clubului Go Ahead să regrete că s-au grăbit acceptîndu-i transferul.

O SITUAȚIE RAR ÎNTÎLNITĂ...

Campionatul bulgar se desfășoară sub semnul acelei tradiționale dispute pentru titlu între cunoscutele formații TSKA Sofia și Levski-Spartak. Prima echipă are însă certe șanse de a obține titlul, deoarece deține un avantaj substanțial față de eterna sa rivală. Dar cu totul neobișnuită este lupta pentru evitarea retrogradării. Nu mai puțin de 10 echipe — înșirate pe distanța a două puncte — sînt pasibile de a poposi pe unul din locurile periculoase : **Etar, Yambol, Cernomoreț Varna, G.S.K., Cernomoreț Burgas, Spartak Plevna, Marek, Lokomotiv Plovdiv, Gabrovo, Akademik,** iată grupul angajat în această competiție din care au mai rămas de disputat 11 etape.

Un final palpitant !

OPINII ȘI OPINII...

Campionatul englez a intrat în „linia dreaptă"... Marile candidate : Derby, Leeds și Manchester City. Iată părerile a doi direct interesați. **Don Revie,** managerul lui **Leeds : „Sînt cele mai bune echipe ale campionatului în această luptă, „pur sîngi" competiției. Finalul reprezintă o binefacere pentru competiție și pentru spectatori. Mă îndoiesc dacă fotbalul englez a avut vreodată un final de o asemenea valoare. Succesul poate reveni oricărei dintre cele trei". Malcom Allison,** managerul lui Manchester City : **„Învingînd pe Arsenal, Leeds a demonstrat marea sa valoare. Nu cred în Derby. Socotesc că Leeds îl întruchipează pe cel mai periculos adversar al nostru..."**

DUBLA ÎNTÎLNIRE R. D. GERMANĂ — URUGUAY

În cadrul turneului pe care-l va întreprinde în Europa, înaintea „Minicupei mondiale" din Brazilia, ca pregătire de fapt pentru această grandioasă competiție, reprezentativa Uruguayului a perfectat două jocuri cu selecționata R.D. Germane, în revanșă pentru cele două meciuri susținute de fotbaliștii germani în Uruguay la începutul anului trecut. Partidele vor avea loc la 27 mai la Leipzig și 31 mai la Rostock.

SPECTACULOS, DAR... PERICULOS!

Un fotoreporter italian a surprins o fază pe cît de spectaculoasă, pe atît de crudă. Atacantul MASSA (Lazio) *a vrut să degajeze balonul, dar intervenția sa hazardantă s-a soldat cu un șut năpraznic în... capul adversarului. Echipa lui Massa a suportat o lovitură de pedeapsă îndreptățită, fundașul de la* Sorrento *s-a ales cu o vînătaie zdravănă, singurul „personaj" neutru din această fază a rămas doar balonul, atît de aprig disputat.*

BRANIKOVITS ȘI PASIUNEA LUI

În afara fotbalului, golgeterul echipei Ferencvaros, Branikovits *— care nu de mult a împlinit 21 de ani — mai are o pasiune : cîinii. Îl vedeți cu cei doi cîini-lupi ai săi, două exemplare splendide.*

FOTBAL

REDACȚIA ȘI ADMINISTRAȚIA
str. V. Conta nr. 16, etajul V, București, sectorul I, telefoane : 11.10.05 (centrală), 12.95.96

Prezentarea artistică : **Liviu BOBOCEA**
Prezentarea grafică : **Alexandru MUSCA**

„NOUL VAL", ALĂTURI DE PERFORMERELE CAMPIONATULUI EUROPEI

● INTERESANTELE OBSERVAȚII ALE LUI FACCHETTI, CĂPITANUL ECHIPEI-DEȚINĂTOARE A TROFEULUI, ASUPRA SFERTURILOR DE FINALĂ ●

Secretariatul de presă de la U.E.F.A. i-a solicitat lui Giacinto Facchetti o opinie asupra perspectivelor luptei din Campionatul Europei. Solicitarea a fost adresată căpitanului reprezentativei Italiei pentru bunul motiv că „squadra azzurra" este actuala deținătoare a trofeului. Într-o foarte apreciată, pentru competența și luciditatea sa, judecare a momentului din importanta întrecere a reprezentativelor de pe continentul nostru, Facchetti face la început următoarea constatare :

„Ediția a 4-a a acestei competiții care, asemenea cupelor europene intercluburi, a cunoscut o rapidă ascensiune, ca interes, a selecționatelor și publicului, prilejuiește constatarea că cele patru participante la precedentul turneu final, disputat la Roma, Napoli și Florența, în 1968, au ajuns și în sferturile de finală ale prezentei ediții. Italia, Iugoslavia, U.R.S.S. și Anglia, căci despre ele este vorba, au confirmat poziția lor solidă în ierarhia echipelor naționale europene. Sorții au vrut ca două dintre fostele participante la întrecerea din Italia să fie puse față în față în sferturi, Iugoslavia și U.R.S.S. Deci una dintre cele patru va lipsi cu siguranță, acum, din turneul final. Dar celelalte ? Celelalte trei înfruntă asaltul grupului alcătuit din două selecționate cu palmarese frumoase — Republica Federală a Germaniei și Ungaria — și două reprezentante ale „noului val" din fotbalul european, România și Belgia. Cred că alcătuirea grupului din sferturi reflectă foarte bine situația actuală din soccerul continental."

La întrebarea dacă actuala ediție a Campionatului Europei va aduce noutăți în direcția ideilor tactice și a numelor de jucători, Facchetti opinează :

„Sînt sigur că pronunțata dinamizare a jocului pe care eu, unul, am observat-o în partidele din Cupa campionilor europeni, la care am participat, se va ivi și în partidele sferturilor de finală. Tendința de universalizare a jucătorului a apărut mult mai pregnant și mai repede decît aș fi crezut. Asta va duce la apariția unor fotbaliști tineri, triați de această obligație a fotbalului modern, dar și la păstrarea acelor valori consacrate, capabile să răspundă marilor obligații de astăzi dintr-o echipă națională. Constat că Hurțilava, Dzodzuașvili, probabil că și Șesternev — accidentat în ultimul timp — își mențin locurile în reprezentativa U.R.S.S. La fel ca Holțer în aceea a Iugoslaviei, ca Bobby Moore și Peters în accea a Angliei, ca Mazzola și Riva în selecționata noastră, ca Lupescu în aceea a României. Sigur însă că tinerii asaltează intrările în naționale și astfel înregistrăm titularizări ca acelea ale lui Kolotov, Istomin (U.R.S.S.), Iordănescu (România), Branikovits, Fabian, Kovacs (Ungaria), Bet (Italia), Höness (R. F. a Germaniei) etc. Meciurile din sferturi ne vor aduce, cred eu, multe noutăți. Din care nu trebuie să excludem și dispariția de titulari inamovibili ani în șir. Iată un subiect care... mă privește și pe mine și de aceea mă opresc aici."

În curînd vor fi patru ani de cînd obiectivul aparatului fotografic a imortalizat această scenă : **Facchetti sosește cu trofeul Campionatului Europei** la Milano, după ce echipa Italiei il cucerise, cu o seară înainte, pe stadionul olimpic din Roma

INCEPE „PROCESUL" RIVERA. Comisia de disciplină a federației italiene va proceda, în această săptămînă, la audierea internaționalului **Gianni Rivera** (A.C. Milan) și a antrenorului său, **Nereo Rocco.** Cum se știe, atacantul milanez a făcut declarații ofensatoare la adresa arbitrilor italieni, acuzîndu-i că nu dovedesc deloc obiectivitate și citînd mai multe cazuri în care intervenția „cavalerilor fluierului" a privat echipa sa de la cucerirea campionatului. Agresivele declarații ale internaționalului italian au fost declanșate de acordarea, total gratuită, după părerea sa, a unui penalty echipei Cagliari, în întîlnirea cu Milan, de către arbitrul **Michelotti. Rivera** este pasibil de o suspendare de șase luni. În orice caz, selecționerul **Valcareggi** a fost avertizat că nu-l poate reține în lotul reprezentativ pentru meciul Italia — Belgia, de la 29 aprilie, de la Milano.

OSGOOD ACHITAT. Acum este vorba despre alt proces, dar despre unul veritabil, acela intentat centrului atacant al lui Chelsea și al națională engleze, **Peter Osgood,** acuzat de a fi condus automobilul sub influența alcoolului. Cunoscutul fotbalist a apărut în fața unei instanțe din Londra care l-a achitat din lipsă de probe.

DIN FOTBALUL INTERNAȚIONAL

CUM SE VA CLARIFICA „CAZUL DE LA ASUNCION" ? În **„Cupa Libertadores"**, cum este numită competiția campioanelor Americii de Sud, s-a înregistrat un incident cu totul neobișnuit în meciul disputat la Asuncion, între Olimpia, campioana Paraguayului, și Atletico Belo Horizonte, campioana Braziliei. La marcarea golului egalizator, al paraguayenilor, gol contestat de brazilieni, arbitrul chilian **Cantillana** a eliminat de pe teren... 6 jucători ai oaspeților și a admis ca jocul să continue în aceste condiții neregulamentare. Rămîne de văzut cum va soluționa acest caz Confederația de fotbal a Americii de Sud. Între timp, reintorși la Belo Horizonte, jucătorii și conducătorii lui Atletico au relatat că desfășurarea meciului a fost tot timpul stînjenită de spectatori, care au aruncat cu pietre, și chiar și de polițiști care... intrau adeseori, în teren, molestîndu-i pe fotbaliștii brazilieni. Un meci tipic sudamerican !

HERIBERTO HERRERA, ÎNCĂ UN AN LA SAMPDORIA. Conducerea clubului Sampdoria a anunțat că a prelungit pe încă un an contractul său cu antrenorul **Heriberto Herrera.**

BIRMANIA – CALIFICATĂ LA J.O.

După **Ungaria** (deținătoarea titlului), **R.F. a Germaniei** (organizatoarea turneului) — calificate din oficiu pentru faza finală —, **Malaezia, Brazilia** și **Columbia** — calificate prin jocuri —, încă o țară a obținut dreptul de a fi reprezentată la München : **Birmania.** Preliminariile grupei a 2-a din zona Asiei (Birmania, Thailanda, Indonezia, India, Ceylon și Israel), organizate sub forma unui turneu la Rangoon, între 20 martie și 4 aprile, au dat cîștig de cauză echipei țării gazdă. În semifinale, birmanezii au dispus cu 3—0 de Indonezia, în timp ce partida Thailanda—Israel s-a încheiat la egalitate, după prelungiri (0—0) și a fost nevoie să se recurgă la 11 m pentru departajarea echipelor. Thailanda a transformat 4 penaltyuri, în timp ce Israel a reușit numai două. Astfel că finala a fost disputată de Birmania și Thailanda. După un joc aprig, Birmania a cîștigat cu 1—0.

A treia reprezentativă asiatică la München urmează să fie desemnată de finala grupei a 3-a, **R.P.D. Coreeană — Iran;** cele două jocuri vor avea loc pînă la 31 mai a.c.

PROGRAMUL „MINICUPEI MONDIALE"

Federația braziliană a alcătuit programul „Minicupei mondiale", organizată cu prilejul împlinirii a 150 de ani de la cucerirea independenței Braziliei. Programul jocurilor din grupe este următorul :

11 iunie : Franța — Columbia la Salvador (Bahia) și Argentina — reprezentanta Africii la Aracaju **(gr. 1)** ; Portugalia — reprezentanta Asiei la Recife și Irlanda de Nord — Ecuador la Natal **(gr. 2)** ; Peru — Venezuela la Manaos și Iugoslavia — Bolivia la Campo Grande **(gr. 3).**

14 iunie : Franța — repr. Africii la Maceio și repr. Americii Centrale — Columbia la Aracaju **(gr. 1)** ; Irlanda de Nord — repr. Asiei la Recife și Ecuador — Chile la Natal **(gr. 2)** ; Iugoslavia — Venezuela la Manaos și Peru — Paraguay la Campo Grande **(gr. 3).**

18 iunie: Franța — repr. Americii Centrale la Aracaju și Argentina — Columbia la Maceio **(gr. 1)** ; Ecuador — repr. Asiei la Recife și Portugalia — Chile la Natal **(gr. 2)** ; Iugoslavia — Paraguay la Manaos și Venezuela — Bolivia la Campo Grande **(gr. 3).**

21 iunie : Argentina — repr. Americii Centrale la Aracaju și Columbia — repr. Africii la Maceio **(gr. 1)** ; Chile — Irlanda de Nord la Recife și Ecuador — Portugalia la Natal **(gr. 2)** ; Bolivia — Peru la Manaos și Paraguay — Venezuela la Campo Grande **(gr. 3).**

25 iunie: repr. Africii — repr. Americii Centrale la Salvador și Franța — Argentina la Salvador **(gr. 1)** ; Chile — repr. Asiei la Recife și Portugalia — Irlanda de Nord la Natal **(gr. 2)** ; Bolivia — Paraguay la Manaos și Peru — Iugoslavia la Campo Grande **(gr. 3).**

Cîștigătoarele celor trei grupe se vor califica pentru semifinale (la 29 iunie), alături de Brazilia, Uruguay, Scoția, U.R.S.S. și Cehoslovacia. Cele opt echipe vor fi împărțite în două grupe. Finala va avea loc la 9 iulie la Rio de Janeiro.

TREI ETAPE DIVIZIONARE A ÎN OPT ZILE !

Pentru divizionarele A, o dată cu reluarea campionatului (întrerupt din cauza meciului cu Franța), începe un mic maraton. Într-un interval de opt zile vor susține cîte trei partide ! Un adevărat examen de regularitate și rezistență, pe care-l vor absolvi, firește, cele mai bine pregătite și cele care au știut cum să folosească perioada de întrerupere.

„Maratonul" va începe, azi, miercuri 12 aprilie, va continua duminică 16 aprilie și se va încheia joi 19 aprilie, cînd va interveni o nouă sistare a campionatului, de data aceasta în vederea importantei întîlniri cu Ungaria din „sferturile" de finală ale Campionatului Europei. Deci, cele trei etape vor prilejui și o trecere în revistă a selecționabililor noștri.

DUEL INDIRECT U.T.A. — ST. ROȘU

Etapa cu care se reia, astăzi, întrecerea din Divizia A cuprinde următoarele jocuri :

Tg. Mureș :
A.S.A.—CRIȘUL (1—0)
Ploiești :
PETROLUL—POLITEHNICA (1—0)
Pitești :
F. C. ARGEȘ — STEAUA (1—2)
Cluj :
„U"—STEAGUL ROȘU (1—1)
Arad :
U.T.A. — JIUL (1—1)
Constanța :
FARUL — SPORT CLUB (1—3)
București :
RAPID—C.F.R. (1—0)
Craiova :
UNIVERSITATEA — DINAMO (0—3)

O primă constatare : în timp ce liderul joacă acasă — și are prima șansă în fața Jiului —, cel mai serios concurent al său, St. roșu, evoluează în deplasare, la Cluj, în fața unei formații care dorește să confirme victoria de la Oradea, din etapa precedentă, și, mai ales, să revină în apropierea arădenilor. **O a doua constatare :** în afara partidei de la Cluj, cele de la Pitești, Ploiești, Constanța și Craiova constituie adevărate „capete de afiș" ale etapei.

PESTE TREI ZILE...

...cele 16 divizionare vor reapare pe terenuri, de data asta în cadrul etapei a XXI-a (16 aprilie) în vederea partidelor :

Petroșani :
JIUL—ST. ROȘU (0—1)
Oradea :
CRIȘUL—FARUL (1—4)
Craiova :
UNIVERSITATEA—„U" Cluj (0—2)
Bacău :
SPORT CLUB — RAPID (2—1)
București :
DINAMO—A.S.A. (0—0)
București :
STEAUA — PETROLUL (2—0)
Iași :
POLITEHNICA — F. C. ARGEȘ (0—2)
Cluj :
C.F.R.—U.T.A. (0—4)

Jocuri destul de echilibrate, raportul de forțe este sensibil egal. Atrag atenția în mod special jocurile de la Petroșani, Craiova, Bacău, Cluj și București. De remarcat că din echipele care se deplasează la 12 aprilie, una singură joacă din nou afară : St. roșu (celelalte devin gazde la 16 aprilie), în timp ce Universitatea Craiova joacă pentru a doua oară consecutiv acasă.

PRONOSPORT

Pronosticurile noastre la concursul nr. 16 din 16 aprilie 1972 :

1. SPORT CLUB — RAPID	1,x
2. STEAUA — PETROLUL	1
3. POLITEHNICA — F.C. ARGEȘ	1
4. CRIȘUL — FARUL	2
5. „U" CRAIOVA — „U" CLUJ	1,x
6. JIUL — STEAGUL ROȘU	1
7. C.F.R. CLUJ — U.T.A.	1,x,2
8. BOLOGNA — ROMA	1
9. INTER — FIORENTINA	1,x
10. MANTOVA — JUVENTUS	x
11. NAPOLI — CATANZARO	1,x
12. VARESE — SAMPDORIA	x
13. VERONA — MILAN	x

CAMPIONATE NAȚIONALE ÎN EUROPA

BULGARIA

Beroe — Trakia 1—3, Etar Trnovo — Levski Spartak 0—3, Marek — T.S.K.A. 1—1, Akademik — Ceardofon 2—0, Lokomotiv Plovdiv — Laskov 1—1, Spartak — Dunav 4—0, Botev — Cernomoreț 1—0, Slavia — Lokomotiv 1—1, Cerno More — J.S.K. Spartak 2—1.

1.	T.S.K.A.	23	50—18 38
2.	Levski	23	48—16 34
3.	Beroe	23	43—33 29
4.	Slavia	23	34—[illegible] 27
5.	Lokomotiv	23	27—20 27
6.	Botev	23	44—38 23
7.	Trakia	23	37—31 23
8.	Cerno More	23	33—38 21
9.	Dunav	23	27—34 20
10.	Laskov	23	26—33 20
11.	Spartak	23	23—38 20
12.	J.S.K. Spartak	23	33—33 19
13.	Akademik	23	27—34 19
14.	Etar	23	27—37 19
15.	Lokomotiv Plovdiv	23	18—31 19
16.	Marek	23	20—42 19
17.	Cernomoreț	23	31—36 18
18.	Ceardofon	23	23—34 17

UNGARIA

Ujpest Dozsa — Egyetertes 2—1, Ferencvaros — Szombathely 3—1, Vasas — Györ 1—4, Videoton — Csepel 2—0, Pecs — Eger 0—2, Tatabanya — Komlo 2—1, Salgotarjan — Diosgyör 3—0, Honved — M.T.K. 1—0.

1.	UJPEST DOZSA	20	57—18 34
2.	Salgotarjan	20	34—30 27
3.	Ferencvaros	20	42—19 26
4.	Honved	20	29—18 25
5.	Tatabanya	20	32—26 23
6.	Vasas	20	32—26 22
7.	Raba Györ	20	25—31 20
8.	Komlo	20	19—32 20
9.	Egyetertes	20	20—21 18
10.	Csepel	20	20—26 18
11.	Videoton	20	20—29 17
12.	Pecs	20	10—15 16
13.	Eger	20	23—29 15
14.	Szombathely	20	21—32 13
15.	Diosgyör	20	21—35 13
16.	M.T.K.	20	13—31 11

ITALIA

Bologna — Verona 1—0, Catanzaro — Atalanta 1—1, Fiorentina — Cagliari 0—1, Inter — Vicenza 2—1, Roma — Milan 1—2, Sampdoria — Juventus 0—0, Torino — Napoli 1—0, Varese — Mantova 2—4.

1.	JUVENTUS	25	39:21 35
2.	Torino	25	33:22 35
3.	Cagliari	25	30:17 34
4.	Milan	25	29:16 33
5.	Fiorentina	25	25:16 32
6.	Inter	25	43:24 30
7.	Roma	25	29:26 29
8.	Napoli	25	25:24 25
9.	Sampdoria	25	21:24 24
10.	Bologna	25	23:29 22
11.	Atalanta	25	16:21 22
12.	Lanerossi Vicenza	25	28:34 19
13.	Verona	25	19:33 18
14.	Catanzaro	25	16:29 17
15.	Mantova	25	19:24 16
16.	Varese	25	11:36 9

SPANIA

Real Madrid — Las Palmas 2—0, Espanol Barcelona — Gijon 2—0, Real Sociedad — Atletico Madrid 0—0, Malaga — Betis 0—0, Cordoba — Celta Vigo 0—0, Burgos — Sabadell 4—1, Sevilla — Atletico Bilbao 0—1, Granada — C.F. Barcelona 2—0, Deportivo Coruna — Valencia 3—0.

1.	REAL MADRID	28	44—[illegible] 43
2.	Valencia	29	42—27 35
3.	C.F. Barcelona	28	34—22 35
4.	Atletico Madrid	28	36—24 32
5.	Real Sociedad	29	35—30 31
6.	Las Palmas	28	43—31 29
7.	Granada	29	33—30 29
8.	Malaga	29	24—28 29
9.	Gijon	29	36—23 28
10.	Bilbao	29	36—30 28
11.	Espanol	28	36—35 27
12.	Celta Vigo	29	29—36 27
13.	Burgos	29	32—37 27
14.	Betis	29	30—35 [illegible]6
15.	Sevilla	29	32—34 [illegible]
16.	Coruna	29	25—36 [illegible]
17.	Cordoba	29	29—44 23
18.	Sabadell	29	22—47 19

R. F. a GERMANIEI

F.C. Köln — F.C. Kaiserslautern 4—2, Borussia Dortmund — Rot Weiss Oberhausen 2—1, M.S.V. Duisburg — V.f.L. Bochum 2—2, Schalke 04 — Eintracht Braunschweig 5—1, Hannover 96 — V.f.B. Stuttgart 3—0, Fortuna Düsseldorf — Hertha B.S.C. 1—0, Bayern München — Werder Bremen 6—2, Hamburger S.V. — Arminia Bielefeld 1—0.

1.	BAYERN MÜNCHEN	27	78—26 43
2.	Schalke 04	27	59—22 41
3.	Borussia M.-gladbach	27	62—31 35
4.	F.C. Köln	27	49—33 34
5.	Eintracht Frankfurt	27	53—47 30
6.	Hertha B.S.C.	27	34—36 30
7.	Hamburger S.V.	27	42—39 28
8.	F.C. Kaiserslautern	27	52—51 28
9.	V.f.L. Bochum	27	47—58 27
10.	Werder Bremen	27	47—43 26
11.	V.f.B. Stuttgart	27	41—47 26
12.	Eintracht Braunschweig	27	29—38 24
13.	M.S.V. Duisburg	27	28—40 23
14.	Fortuna Düsseldorf	27	29—42 22
15.	Hannover 96	27	41—41 19
16.	Rot Weiss Oberhausen	27	15—23 19
17.	Arminia Bielefeld	27	29—48 16
18.	Borussia Dortmund	27	17—27 15

Redacția și administrația : str. Vasile Conta nr. 16, București. Tiparul : I. P. Informația, str. Brezoianu nr. 23—25, București

PROLETARI DIN TOATE ȚĂRILE, UNIȚI-VĂ!

FOTBAL

REVISTĂ SĂPTĂMÎNALĂ
ANUL VII ● MIERCURI 19 APRILIE 1972
12 PAGINI ● 2 LEI
308

O FINALISTĂ A „EL MUNDIAL"-ULUI, LA BUCUREȘTI

ROMÂNIA - PERU

SELECȚIONATA OLIMPICĂ

DUMINICĂ, PE STADIONUL „23 AUGUST",
UN IMPORTANT TEST AL
CANDIDAȚILOR NOȘTRI PENTRU J.O.

RELANSATĂ ÎN CURSA TITLULUI
DE VICTORIA OBȚINUTĂ LA IAȘI,

F. C. ARGEȘ

ÎNTÎLNEȘTE AZI PE

U. T. A.

ÎNTR-UN VERITABIL
„DERBY AL CAMPIONATULUI"

Concepția ofensivă a divizionarelor A și cum s-a transpus ea în teren în jocurile etapei de duminică

INTERVIUL SĂPTĂMÎNII
CU
DUMITRIU II

ECHIPA UNGARIEI
PE SCHELETUL LUI
FERENCVAROS ?

BUCUREȘTI. — Una din cele trei victorii în deplasare obținute în etapa de duminică aparține echipei A.S. Armata Tg. Mureș, în fața lui Dinamo. În fotografia de sus, un atac al bucureștenilor, rămas însă fără rezultat pe tabela de marcaj, în ciuda faptului că în această fază Doru Popescu sare mai bine decît Ispir.

Foto : Paul ROMOȘAN

DOUĂ IMAGINI DIN ETAPA A XXI-a

BACĂU. — În urma unui fault în careu, Sport Club a beneficiat de un penalty care s-a dovedit decisiv în stabilirea rezultatului partidei cu Rapid. Fotografia din stînga surprinde momentul transformării loviturii de la 11 metri de către Dembrovschi, care l-a fentat pe Răducanu.

Foto : V. BOGDANET

ÎNTERVIUL SĂPTĂMÎNII

— Vorbim de jumătate de oră şi înţeleg că nu mai eşti un fotbalist tînăr.

— De ce ?

— Eşti prea grav, prea serios. Dacă jucătorii noştri tineri ar fi aşa, atunci n-am avea ce face şi-ar trebui să devenim campioni mondiali.

— La 18, la 20 de ani nu-ţi dai seama ce lucru extraordinar e să ai talent şi să joci fotbal bine. Atunci consacrarea te aruncă brusc într-o altă lume. Te învăluie un fel de ceaţă. Ce, eu nu ajunsesem în nori ? De la Petroşani, direct la Bucureşti, turneul U.E.F.A. — victorie — Viitorul — pluteam, pur şi simplu. Păcat că nu ne dăm seama cînd sîntem foarte tineri ce minunat e fotbalul ! Majoritatea dintre noi pricep mai tîrziu.

— Bine, dar eu te cunosc de 10 ani. Tu ai fost un adolescent inteligent şi pur, iar succesul te-a dezechilibrat puţin.

— Nu vorbesc în special despre mine. Spun doar că fotbaliştii care au succes foarte devreme sînt în primejdie. Iar toţi fotbaliştii talentaţi cunosc repede gloria. Şi, deci, toţi sînt ameninţaţi.

— Cum s-ar putea lupta împotriva mirajului ?

— Prin relaţii clare, precise între jucător şi club. Între jucător şi fotbal. Autoritatea părinţilor. Eventual căsătoria devreme. O căsătorie reuşită este o mare binefacere pentru un jucător de 21, 22, 23 de ani. O soţie adevărată. Am observat că fotbaliştii profesionişti au doi, trei copii la 27—28 de ani. Şi, în sfîrşit, prietenii. Dacă nu ştii să ţi-i alegi, te distrug.

— Tu ai avut prieteni buni ?

— Am avut prieteni mulţi. După ce m-am îmbolnăvit s-au împuţinat. Credeau că sînt terminat.

— Aparţii unei generaţii de jucători foarte apreciată la vremea debutului — Suciu, Petescu, Sorin Avram, Dumitru Popescu, Matei, Jamaischi, Năsturescu. Cine s-a realizat pe deplin dintre voi ?

— Nici unul.

— Ce sfaturi ai da pentru fotbal şi pentru viaţă actualilor jucători din echipa naţională de juniori ?

— Aş putea să le spun multe. Ce-am făcut eu bine şi ce-am greşit. Dar ştiu că nimeni n-ar asculta. Nici noi nu sufeream sfaturile atunci, după ce cîştigasem turneul U.E.F.A., în 1962. Asta-i nenorocirea. Fotbaliştii tineri sînt foarte orgolioşi. Toţi se cred genii. Aşa, încît, nu dau sfaturi.

— Ai trăit multe nopţi albe ?

— Am pierdut doar trei, patru nopţi în viaţa mea. Cu revelioanele. Pentru noi o noapte de nesomn şi de băutură face cît o gripă de două săptămîni.

— De ce beau unii jucători ?

— E un obicei. O tradiţie imbecilă. La victorie beau, la înfrîngere beau. Şi la meci nul tot beau. Am fost astă toamnă, cu Dinamo, la Feyenoord. I-am văzut pe olandezi luptîndu-se cu laptele după meci. Scena ne-a amuzat. O bere nu strică, zicem noi.

— Odată, cînd Di Ştefano a venit la Bucureşti s-a dus noaptea la bar. De atunci i-am auzit: „Dacă şi Di Ştefano, domnule..."

— Din păcate asta ţinem noi minte în legătură cu Di Stefano. Din excepţii facem reguli cînd ne convine.

— Cîţi ani aveai cînd te-ai îmbolnăvit ?

— 26 şi jumătate.

— Era după cîştigarea campionatului cu Rapid...

— Era după o mare bucurie.

— Nebunia de la Ploieşti, după ultimul meci...

— Nebunia de la Ploieşti, cu plîns în hohote şi cu sute de oameni care ne-au îmbrăţişat, dintre care unul, mai practic, cu o mînă m-a strîns la piept şi cu cealaltă mi-a furat ceasul.

— Erai într-o formă extraordinară pe atunci...

— Eram. Şi dintr-o dată control medical şi gata. Îmi venea să-mi iau cîmpii cînd mi s-a spus. Nu doresc nici unui fotbalist o asemenea dramă.

— A urmat spitalul...

— Trei luni de internare. Un an şi nouă luni de convalescenţă.

— Şi după asta ?

— Ce uşor e să spuneţi „şi după asta ?"... În timpul ăsta, la început nu mă gîndeam decît să-mi recapăt sănătatea. Mi-era frică. De multe mi-era frică. Mai tîrziu ideea de fotbal a reapărut cîte puţin. Da cum să mai joci, îmi ziceam, după doi ani de întrerupere şi cu 12 kg greutate în plus !

— După doi ani ţi s-a spus că fotbalul nu-ţi mai e contraindicat.

— Dar acum eram contraindicat eu pentru fotbal. Atunci, în 1969, m-am întors în cartier. Acolo unde începusem să joc cu 18 ani în urmă. Acolo unde se joacă de plăcere am început din nou. Acolo unde mă voi întoarce să joc pentru plăcerea cînd nu voi mai fi bun pe stadioanele cu public.

— Ce mai rămăsese din fentele tale ?

— Nimic. Au urmat 6 luni de antrenamente îngrozitoare. Eram gras şi n-aveam voie să ţin regim, trebuia să mă hrănesc bine.

— De ce ai plecat de la Rapid ?

— Eram complexat, chinuit, şi antrenorul Bărbulescu a vrut să joc în echipa de tineret. Asta m-a rănit îngrozitor. Fusesem cineva în Giuleşti şi nu puteam suporta să mă întorc acolo şi să mă simt tolerat. Am înţeles că oamenii nu mai aveau nevoie de mine. Demoralizat cum eram, doream să fiu mîntuit chiar, dar să simt că fostul Dumitriu II e aşteptat de cineva într-o echipă de A.

— Atunci Valentin Stănescu te-a chemat la Braşov.

— Mi-a făcut un bine enorm. La Steagul roşu sînt nişte băieţi minunaţi. Şi ştiţi de ce? Fiindcă nu se cred vedete. Am redebutat în partida cu A.S.A. Tg. Mureş, la 12 iulie 1970. Valentin Stănescu avea să mă introducă în ultimul sfert de oră. Ce crispat eram ! Nu mai ştiam să lovesc mingea şi nu vedeam nimic pe teren. Da, ce fiori am simţit ! Ca în primul meci de la Jiul, cînd aveam 19 ani. Am plîns la sfîrşit. Pentru a doua oară după plînsul de la Ploieşti. Mi-am zis.: „Mă, Nicki, tu iubeşti fotbalul ca un nebun. Şi cînd te gîndeşti că era o vreme cînd nu-ţi plăcea să te duci la lot"...

— Sînt mulţi jucători care nu iubesc fotbalul ?

— Mulţi. Foarte puţini îl iubesc, iar ceilalţi se servesc de el. Numai jucătorii mari iubesc fotbalul. Pele, Beckenbauer, Bobby Charlton, Di Stefano, Mazzola şi alţii au cîştigat atît după urma fotbalului, încît la 25 de ani n-ar mai fi avut nevoie să joace. Şi totuşi continuă...

— Cum se cunoaşte jucătorul care iubeşte fotbalul ?

— Devine chiar mai pasionat după ce a ajuns celebru. Se bucură mult mai mult pentru fiecare gol şi pentru fiecare victorie, şi suferă mult mai mult pentru fiecare înfrîngere la 27 de ani, spre pildă, decît la 20.

— Care dintre fotbaliştii români sînt fermecători pentru tine?

— Dobrin şi Dumitru. Dobrin pentru că am ceva comun cu el. Deşi nu ştiu ce. Dumitru pentru că este diametral opus mie. De cînd avea 14 ani, am fost sigur de marea lui predestinare. Tot timpul se ţinea după mine la Rapid. Îi plăceam foarte mult. El spune că l-am învăţat fotbal. Nu-i adevărat. Fiindcă fotbalul nu se învaţă. Te naşti cu el sau fără el, asta-i tot. Antrenorii rotunjesc doar nişte lucruri. Dacă fotbalul s-ar învăţa, toată lumea ar juca bine. „Liţă" zice aşa din stimă pentru mine. Fotbalul era însă în el.

— Ce te reprezintă pe tine, în principal, ca fotbalist?

— Plăcerea de a juca pentru ceilalţi. Sînt incomparabil mai bucuros cînd cineva marchează un gol din pasa mea, decît atunci cînd eu înscriu din pasa altuia.

— Ce ai face acum în locul lui Dumitrache?

— Pregătire. Îi spun mereu că boala lui e nepregătirea. E mai mult inhibat decît bolnav. E dezorientat. S-a luat după mai mulţi şi nu ştie ce să mai creadă. Dar vrea să joace. Şi va mai juca. Va redeveni acelaşi, o să vedeţi. Cred în el, cum am crezut în mine. Am învins eu pericolul la 29 de ani şi n-o să-l învingă el la 23 ?

— Cu cine crezi că ai mai izbuti să realizezi un cuplu faimos ca acela de la Rapid cu Ionescu?

— Cu Dumitrache. Dacă va vrea el. Deoarece acum s-au inversat rolurile. Eu am 29 de ani şi el 23. Cu Ionescu, pe vremuri, a trebuit să vreau eu.

— Cum te simţi acum pe teren?

— După atîţia ani îmi dau seama că fotbalul e foarte uşor de jucat. Dacă-l ştii bine. Fotbalul n-ar trebui jucat decît de cei ce-l ştiu foarte bine. Altfel e chin. Acum mingea mi se supune simplu şi văd bine. E clar totul. Mă simt uşor. Ce plăcut e să te simţi uşor! Pentru asta îi invidiez pe tineri. Am să joc atît timp cît am să mă simt uşor.

— Ai de pe acum diplomă de antrenor. Vei profesa?

— Sigur.

— Ce trebuie să faci pentru a reuşi ca antrenor în România?

— Să fii aspru cu jucătorii. Să-ţi ştie de frică. Nu-mi place ce-am spus acum, dar aşa e.

— Ai văzut meciul cu Franţa ?

— M-am bucurat de victorie. Dar ea a depins prea mult de Răducanu. Sper să nu jucăm tot aşa la Budapesta. Lipseşte Dobrin.

— De ce schimbări ar mai avea nevoie echipa ?

— Publicul trebuie să înţeleagă că e foarte greu să umpli la o echipă. Foarte riscant. E ca un organism foarte sensibil. Se dereglează repede şi se reglează greu. Normal, toţi cu jucătorii de pînă acum ar trebui mers. Dar readuşi în formă.

Romulus BALABAN

Dumitriu II

OMUL CARE A ÎNVINS DOI ANI DE BOALĂ ŞI CONVALESCENŢĂ

• FOTBALIŞTII TINERI SÎNT FOARTE ORGOLIOŞI. TOŢI SE CRED GENII • O NOAPTE DE NESOMN ŞI DE BĂUTURĂ, FACE CÎT O GRIPĂ DE DOUĂ SĂPTĂMÎNI • AM PLECAT DE LA RAPID, FIINDCĂ OAMENII NU MAI AVEAU NEVOIE DE MINE • DOAR JUCĂTORII MARI IUBESC FOTBALUL • ÎMI PLACE SĂ DAU PASE DIN CARE SĂ REZULTE GOLURI • O ECHIPĂ E CA UN ORGANISM FOARTE SENSIBIL. SE DEREGLEAZĂ REPEDE ŞI SE REGLEAZĂ GREU.

PRIM PLAN

PESCARU

Pescaru a împlinit zece ani la Steagul roşu. Aproape de necrezut. Şi te întrebi : nu cumva e o glumă gîndul că Pescaru juca la „Steagul" în anul turneului nostru victorios U.E.F.A., de la Bucureşti ? Şi, totuşi, nu e o glumă. „Bine — veţi spune — dar unde era Pescaru, juniorul, în anul turneului U.E.F.A.?" De astă-dată, răspunsul e indubitabil : mijlocaşul cel tînăr se afla în urma unui Jamaischi sau a unui Neşu, pe care astăzi îi depăşeşte cu cel puţin o clasă.

Pescaru e un fel de Domide al Steagului roşu. Braşovenii spun fără jenă că echipa lor ar reveni curînd în B (sau chiar în C) fără Adamache sau Pescaru. (Bineînţeles că acest compliment a trecut fără efect pe lîngă ponderatul Pescaru).

Mi-aduc aminte, cu ani în urmă, cînd se adunau antrenorii de A la Bucureşti, pentru a chibzui, împreună, asupra echipei naţionale, regretatul Silviu Ploieşteanu îşi încheia de fiecare dată cuvîntul cu o frază care devenise stereotipă : „Bineînţeles că din echipa mea, Steagul roşu, Pescaru e oricînd apt să joace în primul „11" al ţării". Şi, totuşi, pînă la urmă, Pescaru a jucat doar puţine minute în echipa naţională. De ce oare?

Pescaru este, prin excelenţă, un fotbalist egal cu sine însuşi. Din această egalitate s-a născut un echilibru şi o gravitate care, în mediul de foc al fotbalului, înlesnesc foarte rar ascensiunea unei mari vedete... Acest excelent jucător de mijloc care se numeşte Nicolae Pescaru a fost barat în drumul său de un Ghergheli (ieri) şi de un Dumitru (astăzi), care au punctat de fiecare dată prin nerv şi înverşunare. Pescaru a intuit foarte bine ambele pericole, dar n-a avut, cred, puterea contraatacului, poate dintr-o prea lucidă scrutare a destinului său de fotbalist.

În decursul acestor ani, doi oameni (mai puţin resemnaţi) au decis să se bată pentru mult prea olimpianul lor elev Pescaru. Aceştia au fost Mărdărescu şi Proca.

Acum doi ani şi ceva, în preajma Mundialului, „Gil" Mărdărescu a făcut din Pescaru un libero în spatele fundaşilor. Rezultatul ? „Pescăruş" a fost cel mai bun jucător român în turneul Israel — Australia, fiind o copie perfectă a celebrului Picchi. Din păcate, Mundialul bătea la uşă şi „jocul era încheiat" — cum spun crupierii.

Acum o lună şi ceva, Proca, dominat poate tot de ideea de a-i oferi elevului său posibilitatea de a abandona „calea de mijloc", a făcut din el un virf de atac. Rezultatul ? Pescaru a făcut o serie strălucită, aducîndu-şi echipa în preajma liderului. Din păcate, meciul cu Ungaria e foarte aproape şi, astfel, „nimic nu mai cade" — cum spun crupierii.

Mi-aduc aminte, în deschiderea meciului cu Franţa, Pescaru a intrat, tîrziu — ca de obicei — în minutul 46, în echipa olimpicilor. Timp de 17 minute a stat — ca de obicei — în umbră. Apoi, însă, într-un singur minut de răzvrătire, a fulgerat stadionul cu două goluri de neuitat. Am impresia că aceste fulgere anticipează un tumultuos final de carieră...

Ioan CHIRILA

LA SEMICENTENARUL U.T.C.

TINEREȚE FĂRĂ BĂTRÎNEȚE!

Sfîrșitul săptămînii trecute a fost marcat de un eveniment politic cu ecouri adînci în conștiințele noastre : Uniunea Tineretului Comunist din România, organizație revoluționară făurită și arescută de partid, a împlinit o jumătate de secol de existență.

Momentul acesta, tulburător și solemn, ne ispitește la aduceri aminte. Cîndva, noi toți, unii acum cu tîmplele albite, am făcut parte din rîndurile U.T.C., ne-am împletit acolo, într-o superbă colectivitate, anii cei mai frumoși și mai fertili ai vieții, am învățat, am cîntat și am iubit, am purtat — cu același sentiment de mîndrie și de împlinire — uniforma școlară sau militară, casca de protecție, insigna studențească ori salapeta de brigadier.

Dar, mai mult ca oricînd, jubileul este un îndemn la a privi înainte. Și, privind înainte, avem în fața viziunea tonică a unei uriașe ștafete, care se predă neîntrerupt, din generație în generație, pe o pistă perenă, simbolizînd — în ultimă instanță — însuși caracterul etern al vieții.

Momentul de cel mai înalt voltaj emoțional al sărbătorii l-a constituit cuvîntul minunat, prin conținutul de generozitate și îndemn, rostit de către tovarășul **NICOLAE CEAUȘESCU** la marea întrunire care a avut loc la 14 aprilie în Sala Palatului Republicii.

AGENDA POLITICĂ A SĂPTĂMÎNII

Secretarul general al partidului, conducătorul stimat și iubit al poporului și statului nostru, a făcut o amplă evocare a modului în care partidul a creat și a educat organizația de tineret, văzînd în ea nu numai sprijinul său de nădejde, dar și o rezervă nesecată de cadre. Urmîndu-și cu fidelitate neabătută părintele, U.T.C. s-a aflat totdeauna alături de partid, sub conducerea lui, în marile bătălii de clasă din zbuciumatele decenii trei și patru ale acestui veac, în înfăptuirea insurecției armate naționale antifasciste, concretizate în istoricul act eliberator de la 23 August 1944, în transformarea democratică, revoluționară a țării, în măreața operă de construire a societății socialiste multilateral dezvoltate în care sîntem acum angajați.

Tovarășul **NICOLAE CEAUȘESCU**, care și-a început activitatea revoluționară din anii adolescenței, oferind un strălucit exemplu de patriotism, de dăruire, de închinare a întregii vieți cauzei poporului, a apreciat în cuvinte de mare căldură activitatea desfășurată de U.T.C. în anii gloriosului său semicentenar.

În același timp, sub cupola solemnă a sălii, unde pulsa în acea după-amiază de vineri însăși inima juvenilă a țării, secretarul general al partidului a dat prețioase indicații pentru activitatea de viitor a organizației, arătînd ce anume așteaptă patria, poporul de la tineretul său, chemat să-și pună tot elanul, să-și dăruiască talentul, priceperea și pasiunea scopului nobil al înălțării României pe culmile luminoase ale socialismului și comunismului.

Cuvintele tovarășului **NICOLAE CEAUȘESCU** reprezintă un mare imbold. Nu încape îndoială că U.T.C., organizație călită în retortele incandescente ale educației de partid, avînd o mare experiență practică și fiind animată de o fierbinte dragoste de patrie, va ști să-și ducă în mod ireproșabil la țintă misiunile. Ea va crește, în continuare, eșaloane de cetățeni devotați trup și suflet poporului și partidului, oameni pregătiți multilateral, puternici, sănătoși, călîți, capabili să înfăptuiască sarcinile de mare responsabilitate ale istoriei contemporane a acestei națiuni.

Valeriu CHIOSE

10 ZILE PÎNĂ LA MECIUL — TUR CU UNGARIA

De obicei, doar rezultatele seci rămîn în memoria acelora care, o săptămînă sau două, au forfecat rezultatul meciului, selecția și pregătirea echipei naționale. După ce au fost epuizate pe larg comentariile, mai rezidă scorul, amintirea vreunui gol și apoi reținem doar că, anul trecut, la 16 mai, la Bratislava, România a pierdut cu 0—1, în min. 88, meciul cu Cehoslovacia. Cine a fost vinovat ? Cine a marcat golul ? Ce echipă a aliniat Angelo Niculescu ?, etc., se uită repede. Într-adevăr, cît de repede uităm, cuprinși de tumultul fotbalistic intern și internațional de pe stadioane, de la radio și televizoare, din ziare și cît de puțin ne mai interesează amănuntele !

Răsfoim colecția ziarului **„Sportul"** și la 11 mai 1971 citim : „DOBRIN, INDISPONIBIL, A RĂMAS ACASĂ. RADU NUNWEILLER SUB SEMNUL ÎNTREBĂRII". Dificultăți. Era în pragul meciului cu Cehoslovacia, de la Bratislava. Apoi, echipa națională probabilă „la bătaie" cu 1—0 de la Metalul Plopeni ! Pesimismul învăluise gîndurile multora și nu numai de dragul temerii de rezultat. Și la Bratislava s-a jucat fără Dobrin, fără Nunweiller și cu un Dumitrache care a primit doar nota 6. O înfrîngere la limită, cu 0—1, în care echipa României a fost notată astfel : **Răducanu** 9 — **Sătmăreanu** 8, **Dinu** 7, Dan 6, Mocanu 6, Anca 6, **Dumitru** 9, Neagu 5, (min. 61 **Radu Nunweiller**, fără notă) **Dembrovschi** 7, Dumitrache 6, **Lucescu** 6. Am subliniat jucătorii care au evoluat și în partida cu Franța și, probabil, vor fi prezenți și în partida cu Ungaria.

★

Peste 10 zile, echipa României, calificată în sferturile de finală ale Campionatului european, în dauna Cehoslovaciei (căci acel 0—1 de la Bratislava a lăsat totuși deschisă poarta calificării, realizată după acel admirabil 2—1 din revanșa de la București), va întîlni la Budapesta reprezentativa Ungariei.

Dificultățile nu scutesc nici de această dată pe selecționer, dificultăți din cele mai mari, produse de probabila absență a lui Dobrin, de lipsa lui Dumitrache, de scăderea de formă a unor titulari. O situație asemenea aceleia din preajma jocului-retur cu Cehoslovacia de la București (14 noiembrie 1971) cînd de Dumitrache nu putea fi vorba, lipsit de formă, Dumitru era și el incert (accidentat) ca și Radu Nunweiller si Mocanu, iar Tătaru suspendat.

În acele zile de noiembrie cînd toți cei ce iubesc fotbalul la noi doreau calificarea, dar în același timp erau neliniștiți de situația lotului reprezentativ, **Angelo Niculescu** răspundea într-un interviu :

— Ce ambiții ai dumneata Angelo Niculescu ?

— Să prezint o echipă care să învingă.

— Angelo Niculescu are zile grele ? Simte frică ? Și-a pierdut calmul ?

— Nu mi-e frică și nu mi-am pierdut calmul. Am să-mi fac datoria și dacă toți din mica mea trupă își vor face datoria, atunci vom auzi de bine.

Într-adevăr, atunci am auzit de bine și ne pregătim și acum pentru o plăcută întîrsătură a situației care să dea posibilitatea fotbalului nostru la calificare și astfel la revanșă asupra unei reprezentative adverse, care, ca și Cehoslovacia, are un palmares pozitiv în întîlnirile cu selecționata României.

SUCCES ÎN PREGĂTIRE, INSPIRAȚIE ȘI REZULTAT FAVORABIL CALIFICĂRII!

Meciul Ungaria — România, de la 29 aprilie, de la Budapesta se joacă la exact trei săptămîni după partida cu Franța de la București, timp în care nu s-a reușit, cel puțin pînă la etapa de campionat de azi, recuperarea lui **Dobrin**, iar forma sportivă a jucătorilor deficitari în meciul cu Franța (**Dembrovschi, Lucescu, Iordănescu** și chiar **Nunweiller VI** și **Lupescu**) n-a crescut prea mult.

Prin urmare ne rămîne să sperăm în nedezmințita (cel puțin pînă în prezent) revenire la randament **cel puțin normal, dacă nu excelent** al titularilor din **„mica mea trupă"** cum se exprima plastic Angelo Niculescu în interviul amintit. De altfel, într-un interviu mai recent, publicat săptămîna trecută în revista noastră, antrenorul echipei naționale declara : **„Nu văd modificări de ultimă oră în lotul reprezentativ"**, înțelegînd prin aceasta că în afara celor 17 selecționabili pentru meciul cu Franța nu mai are în vedere pe nimeni, deși, probabil că cel puțin o schimbare va face de îndată ce **Sandu** nu a corespuns.

★

În general, cu toate lipsurile notabile din lot (**Dumitrache, Boc** și probabil **Dobrin**) care vor duce la situația să nu poată fi aliniat cel mai valoros **„unsprezece românesc"** în fața Ungariei există totuși în acest lot posibilități de asamblare a unei formații, după cum ar putea fi luată în vedere și ideea introducerii a doi jucători îndreptățiți, după valoarea și capacitatea lor, să poată face stagiul de pregătire pentru meciul cu Ungaria împreună cu lotul reprezentativ. Este vorba de înaintașul **Tătaru** (care, de ce nu ar fi și el capabil de un reviriment ?) și de fundașul, **Smarandache**, fotbalist cu o verificare prestigioasă și la București și la München în fața celebrului Gerd Müller. Avizat de unul din conducătorii clubului Steaua : „Fii atent că ai adversar pe Müller," Smarandache care n-a împlinit 19 ani, a răspuns : **„Nu-l cunosc. Mi-a un simplu adversar"**. Scurt și fără comentarii.

Numai pentru simplul fapt că acești doi jucători ar aduce o prezență inedită, deloc neglijabilă pentru **concurența necesară la obținerea unui tricou în echipa națională.** Chemarea acestora de la lotul olimpic la lotul reprezentativ s-ar impune deoarece verificarea lor la lotul olimpic este făcută și sînt titulari certi și ar face loc altor verificări.

A doua observație, care ca și prima nu are decît **pretenția unei sugestii**, se referă la **modalitatea de acțiune a echipei naționale la Budapesta**, unde ar trebui să se acționeze așa cum procedează reprezentative mai puternice decît a noastră, atunci cînd se deplasează, **în sistemul 4—3—3, cu scopul de a obține în posesie mijlocul terenului pentru manevre de apărare și atac.** În acest scop, titularizarea lui **Anca**, dar și păstrarea lui **Radu Nunweiller**, ar putea da echipei naționale o consistență în jocul în deplasare, căci, vrem nu vrem, sîntem obligați să admitem că evoluția în deplasare prezintă alte caracteristici față de jocul pe teren propriu.

Însfîrșit, **a treia părere referitoare la pregătire.** Este probabil că un joc de verificare și pregătire peste hotare n-a putut fi contractat într-un timp scurt, mai cu seamă că echipele valoroase de club sînt angajate, fie în competiții naționale, fie internaționale, și se va apela duminică 23 aprilie la un joc cu o echipă de Divizia A, disponibilă din cauza întreruperii campionatului la 23 aprilie. După cît se pare este în proiect un tradițional meci cu Steagul roșu la Brașov a cărui repetare n-ar reuși să scoată, nici echipa locală, nici echipa națională, dintr-o evoluție de rutină. **De ce nu puțină variație? De ce nu la Craiova ?** Oamenii acestia atît de îndrăgostiți de fotbal care vin la jocul echipei lor dragi cît nu vin alții în 3—4 orașe (inclusiv Bucureștiul) într-o etapă de campionat, ar merita această favoare, dacă nu chiar și returul partidei cu Ungaria, la Craiova, de unde jocul să fie televizat în toată țara.

Dorim, laolaltă cu toți iubitorii fotbalului din țară, succes pregătirilor lotului reprezentativ care încep mîine, evoluție plină de conținut și pasiune la Budapesta, rezultat care să ofere șanse reale de calificare în semifinalele campionatului european după cele 180 de minute din sferturile de finală.

Aurel NEAGU

ÎN 7 ZILE

- **SCAD NOTELE ARBITRILOR...**
- **MERGE ȘI SUB 20 DE GOLURI?**
- **PRESUPUNERILE LUI ILLOVSZKY**
- **PRIETENI, PRIETENI ; DAR NOTELE...**
- **SĂ NU UITAM PROVINCIA**
- **U.T.A. AȘTEAPTĂ ACUM PE AJAX**

Făcînd un calcul al notelor primite de arbitri în cele șase etape de pînă acum ale returului, constatăm că duminica aceasta „cavalerii fluierului" au **cea mai scăzută realizare colectivă** din întregul sezon de primăvară : totalizează **numai 66 de puncte.** Și poate că faptul în sine n-ar fi prea grav, dacă în două dintre partide (Oradea, Petroșani) n-ar fi vorba de greșeli de arbitraj care **au influențat rezultatul...** Un caz aparte îl constituie cel de la Constanța, unde arbitrajul unui meci de Divizia B, cu directe implicații în lupta pentru șefia primei serii, a fost încredințat aceluiași arbitru care condusese și jocul de anul trecut, dintre aceleași echipe, atunci favorizînd echipa gazdă.

S-o spunem deschis, cam neplăcute chestii acum, cînd intrăm în „linia dreaptă" a campionatelor...

O întrebare pe care am mai pus-o la această rubrică, în urmă cu trei săptămîni, redevine — în urma etapei de duminică — foarte actuală : menține, oare, Federația principiul, stabilit anul trecut, că titlul de golgeter al campionatului nu se acordă cînd primul clasat nu înscrie mai mult de 20 de goluri ? Atunci cînd ridicam chestiunea, conducea Oblemenco, cu 13 goluri, urmat de Rugiubei cu 11. S-au mai jucat trei etape și marii noștri „tunari" continuă să rămînă în frunte, dar... tot cu 13 și 11 goluri, în 21 de meciuri, una dintre cele mai slabe realizări în acest domeniu din toate campionatele naționale din Europa. În astfel de condiții (deși știm că anul trecut măsura a fost determinată, în primul rînd, de unele suspiciuni privind corectitudinea realizărilor din ultima etapă) înclinăm spre **menținerea regulii.** Măcar așa să ne arătăm supărarea după o etapă cu numai 12 goluri și cu șapte echipe care nu marchează nimic...

Telefonîndu-ne după derby-ul campionatului maghiar, Ferencvaros—Dozsa, corespondentul nostru din Budapesta ne-a transmis, între altele, o declarație a selecționerului unic, Rudolf Illovsky, care se plînge de oboseala echipei lideră, Ujpesti Dozsa, principală furnizoare a lotului reprezentativ. **„Din acest punct de vedere** — spune Illovszky — **românii sînt avantajați ; lotul lor nu se bazează pe scheletul U.T.A.-ei sau pe al vreuneia din echipele fruntașe ale campionatului..."**

Ce să spunem, sîntem teribil de avantajați !...

Bunele noastre intenții față de arbitri, ca și bunele relații dintre gazetari și conducătorii de meciuri (ale căror eforturi le stimăm și pentru care ei se bucură de toate aprecierile noastre) sînt de necontestat. Ca unii care trăim viața fotbalistică în toată complexitatea ei, care sîntem duminică de duminică — și, de ani de zile — pe stadioane, **cunoaștem dificultățile legate de practicarea arbitrajului, sacrificiile pe care le fac unii cavaleri ai fluierului, corectitudinea lor.** Acest lucru însă, nu înseamnă că trebuie să închidem ochii în fața greșelilor și să le acoperim cu vălul, de altfel transparent pentru publicul cunoscător, al unor note umflate. A ține seama de greutățile obiective pe care le întîlnesc arbitrii într-un joc nu înseamnă să fim nedrepți față de echipe, față de spectatori, față de noi înșine. Și n-o vom face niciodată.

Iată ce am dori să înțeleagă unii arbitri, cu care avem și vrem să menținem bune relații, dar care ne pun în situații neplăcute atunci cînd, luni sau marți, ne vizitează la redacție pentru a afla **„așa... din pură curiozitate"**... notele pe care le-am acordat...

Aflăm că meciul dintre echipele olimpice (în fapt, primele garnituri) ale Bulgariei și Poloniei s-a disputat la Stara Zagora, în prezența a 50 000 de spectatori. Știrea ne-a amintit că la București, la România—Franța, s-au vîndut circa 20 000 de bilete. Puneți această cifră alături de cei 40 000 de spectatori înregistrați recent la Craiova la jocul „U"—Dinamo și veți înțelege intenția noastră de a pleda pentru **dezaglomerarea programului internațional din Capitală**, în favoarea unor centre fotbalistice provinciale, unde balonul rotund are mare priză. Cel puțin pentru anumite jocuri amicale sau ale echipelor olimpică și de tineret, nu vedem nici o dificultate...

Lupta pentru titlu s-a încheiat, în Olanda. Ajax a învins — în deplasare — pe Feyenoord cu un scor de necrezut : 5—1 ! De necrezut, mai ales pentru noi care, nu mai departe decît astă-toamnă, văzîndu-i la București pe Israel, Van Hanegem, Hasil și coechipierii lor, ziceam că avem în față **o superechipă.** Și cînd te gîndești că Feyenoord a mai luat de curînd un 5—1 de la Benfica...

Dar, probabil, Ajax își va găsi și el nașul.

U.T.A. de-abia așteaptă ca, după Feyenoord, să-i cadă-n mînă și echipa lui Ștefan Covaci...

Radu URZICEANU

RADIOGRAFIA ETAPEI A 20-A

• REZULTAT • ECHIPE • ARBITRU • NOTE • | • COMENTARIUL MECIULUI • CEL MAI BUN DIN „22" • | • TINERET-REZERVE •

A.S.A. — CRIȘUL 3—1 (1—0)

AU MARCAT: **Naghi** (min. 18 — din 11 m, 53 și 77) și **Czako** (min. 58 — autogol).

STADIONUL „23 August"; teren sub cerințele Diviziei A; timp frumos cald; spectatori — aproximativ 10 000.

A. S. ARMATA: Solyom 7, — Szőlősi 7, Szekely 7, Ispir 8, Czako 8 — Varadi 7 (min. 76: Lucaci II), Bölöny 8 — Fazekaș 5, Naghi 9, Mureșan 6, Hajnal 7.

CRIȘUL: Catona I 7 — P. Nicolae 7, Sărac 6, Neșu 8, Catona II 7 — Bedea 6 (min. 76 Lemac), Dărăban 6 — Bocșa 6, Cociș 6 (min. 63 Moț 5), Tamaș 7, Covalcic 6.

ARBITRU: **T. Leca** (Brăila), **nota 8.**

NAGHI

VICTORIE SCONTATĂ ȘI PE DEPLIN MERITATĂ ● Diferența de valoare dintre cele două formații a fost evidentă. ● După 10 minute „prea calme", de fotbal confuz, gazdele au început să pună probleme dificile apărării orădene. ● În min. 12 și 27, fundașul Czako, bine intercalat în atac, a fost pe punctul de a marca, iar în min. 30 Naghi, Mureșan și Hajnal au avut, pe rînd, excelente situații, dar toți au dat cu... piciorul golului aproape sigur. ● Mureșenii au deschis scorul în min. 18 din 11 metri, pe care Naghi l-a transformat. ● Acest jucător avea să fie vedeta partidei, fiind autorul celor 3 goluri ale gazdelor. În min. 32, a marcat cu capul, la o pasă excelentă trimisă tot cu capul de Czako, și în min. 77, cînd după un „un-doi" cu Mureșan, a trecut printre trei apărători și a șutat sub bară ● Golul oaspeților a fost marcat tot de... gazde — autor Czako. (min. 58). ● Meciul a fost de slabă factură tehnică, lipsit de spectaculozitate, lent ● Crișul a apărut ca o formație resemnată, care își intinerește rîndurile și se pregătește pentru... viitor. (Al. C.).

2—3 (1—2)

AU MARCAT: **Agud** (2), **Jombrak, Suciu, Hamar.**

A. S. ARMATA: Nae — Szasz, Palfi, Unchiașu (Peci), Cioloboc — Hamar, Ruszi — Man (Catona), Ozsvat, Orza, Suciu (Sipoș).

CRIȘUL: Baciu — Botoș, Negrea, Cocoș, Birta — Torjoc, Pocioli (Micloș) — Agud, Pocsai, Jombrak, Ungur (Fabic).

ARBITRU: **Fr. Berger** (Cluj).

F.C. ARGEȘ — STEAUA 2—1 (1—0)

AU MARCAT: **Radu** (min. 36), **Tătaru** (min. 57 — penalty), **Roșu** (min. 64).

STADIONUL „1 Mai"; teren bun; timp frumos, vînt; aproximativ 20 000 spectatori.

F. C. ARGEȘ: Stan 8 — Pigulea 9, Olteanu 7, Vlad 8, Ivan 7 — Prepurgel 7, M. Popescu 8 — Radu 8, Dobrin 6 (min. 53: Roșu 8), Frățilă 7 (min. 74: Ciolan 7), Jercan 7.

STEAUA: Coman 6 (min. 69: Haidu 7) — Sătmăreanu 8, Smarandache 8, Hălmăgeanu 7, Cristache 6 — Negrea 6, Vigu 6 — Pantea 7, Tătaru 7, Iordănescu 8, Năstase 5 (min. 46: Vlad 6).

ARBITRU: **N. Rainea** (Bîrlad), **nota 6.**

PIGULEA

PITEȘTENII, MULȚUMIȚI ● Atmosferă de mare meci în orașul din Trivale. Noul stadion a devenit mic! ● Steaua știe lecția cuceririi unui punct și, în prima repriză F.C. Argeș pătrunde greu spre reduta lui Coman ● Dobrin încearcă să-și pună coechipierii în poziții cît mai bune de șut, jucînd... numai cu piciorul sting. Resimte, încă, accidentul ● În min. 33 notăm prima neînțelegere dintre tușieri și arbitrul de centru, la o cursă a lui Pigulea, foarte activ, un fel de Sătmăreanu al meciului cu Franța ● În min. 37, Iordănescu aruncă balonul în mîna lui Vlad, de la cîțiva pași, deci hent neintenționat în careu, dar arbitrul acordă 11 m. Urmează scene penibile de tîrguială între jucătorii argeșeni și arbitru. În cele din urmă lovitura este executată și transformată de Tătaru ● Roșu restabilește „adevărul" ● Min. 87, Tătaru e în ofsaid, tușierul I. Ciolan nu semnalează, dar Stan intervine miraculos ● Jocul nu se prelungește cu minutele de întrerupere (M.T.).

1—1 (0—0)

AU MARCAT: **Radu II, Ion Constantin.**

F.C. ARGEȘ: Vintilă (Ariciu) — Moisescu, Chivescu, Nedelcu, Em. Dumitru — Cîrstea, A. Din — St. Dumitru, Georgescu, Tudor (Miuțu), Popa (Radu II).

STEAUA: Ion Gabriel — Nițu, Cazan, Ciugarin, Micloș — Savu, Stoica — Anghel (Turbatu), D. Dumitru (Volcu), Ion Constantin, Ștefănescu.

ARBITRU: **Ion Cîucă** (Rm. Vîlcea).

„U" Cluj — STEAGUL ROȘU 1—0 (1—0)

A MARCAT: **Uifăleanu** (min. 37).

STADIONUL Municipal; teren tare și denivelat; timp foarte frumos; spectatori aproximativ 17 000.

UNIVERSITATEA: Ștefan 8 — Crețu 9, Pexa 7, Solomon 7, Cîmpeanu 8 — Anca 7, Mureșan 7 — Uifăleanu 7, Munteanu 8, Adam 6 (min. 60: Iordache 6), Lică 6.

STEAGUL ROȘU: Adamache 7 — Ivăncescu 8, Jenei 7, Olteanu 7, Cojocaru 6 — Cadar 8, Pescaru 6 — Zotincă 6 (min. 60: Necula 7), Balint 6, Ghergheli 6 (min. 60: Pavlovici 6) Györfi 8.

ARBITRU: **C. Petrea** (București), **nota 10.**

CREȚU

GOLUL VICTORIEI — UN GOL PUȚIN OBIȘNUIT ● Început promițător, cu tendințe ofensive clujene susținute de dorința obținerii primului succes pe teren propriu în acest an ● Replica oaspeților este însă promptă și jocul se echilibrează ● Adam și Ivăncescu creează momente de panică la poarta lui Adamache și respectiv, Ștefan ● Intensitatea partidei scade apoi, simțitor, la mijlocul primei reprize ● Acțiunile de atac sînt lipsite de consistență, iar loviturile la poartă rare și imprecise ● Minutul 37 aduce totuși unicul gol al întîlnirii, înscris în condiții puțin obișnuite: Uifăleanu urmărește cu insistență un balon pînă la limita de fund a terenului și șutează puternic dintr-un unghi imposibil. Adamache, greșit plasat și surprins de forța și rapiditatea execuției, nu are timp să mai schițeze vreun gest la mingea care, ricoșînd din pieptul său a intrat în plasă ● În cea de a doua parte a jocului dominarea gazdelor se accentuează, dar ratările în lanț, la poarta lui Adamache, împiedică majorarea scorului (M. I.).

1—0 (0—0)

A MARCAT: **Necșoiu.**

UNIVERSITATEA: Negru — S. Mocanu, Ielciu, Porațchi, Ciocan — Ardeleanu, F. Lazăr — Necșoiu, Barbu, Furnea (Marcu, Grăjdeanu), D. Mocanu.

STEAGUL ROȘU: Albu (Clipa) — Sasu (Vlad), Pătinișan, Vasilică, Bera — Luțuțan, Pescaru II — Ciucă (Porumbiță), Florescu, Papuc, Marian.

ARBITRU: **Stelian Marian** (Sighișoara).

U.T.A. — JIUL 4—1 (2—1)

AU MARCAT: **Sima** (min. 10 și 50), **Domide** (min. 11 din penalty), **Kun II** (min. 73), respectiv **Libardi** (min. 18).

STADIONUL U.T.A.; teren bun; timp frumos; spectatori 3 000.

U.T.A.: Vidac 8 — Birău 8, Lereter 8, Pojoni 8, Popovici 7 — Domide 8, Petescu 7 — Sima 9 (min. 54: Axente 8), Broșovschi 6 (min. 73: Calinin 7), Kun II 8, Both 7.

JIUL: Suciu 7 — Georgescu 8, Georgevici 7, Stocker 7, Tonca 6 — Libardi 8, Dodu 7 (min. 55: Naidin 5) — Urmeș 8, Cotormani 7, Mulțescu 8, Făgaș 6.

ARBITRU: **V. Pădureanu** (București), **nota 9.**

SIMA

LIDERUL A ARĂTAT ABIA ÎN REPRIZA A DOUA CE POATE ● După 11 minute, U.T.A. conducea cu 2—0: autori Sima și Domide (din penalty). ● Mai erau 79 de minute de joc ● Vom asista oare la o victorie la scor? Nici gînd! ● Partida își schimbă cursul ● Arădenii au o perioadă de relaxare ● Oaspeții profită și ies organizat la atac, păstrează inițiativa, dar, acțiunile lor se sting la marginea careului ● Libardi, cu un șut imparabil, reduce din handicap ● Abia după pauză liderul ne arată ce poate ● Acțiunile gazdelor cresc în intensitate pe măsură ce timpul se scurge. ● Sima punctează din nou, înscriind spectaculos, cu capul, din plonjon ● Părăsește accidentat terenul, locul lui pe aripa dreaptă fiind ocupat de Axente, care zburdă ca odinioară ● Broșovschi și Kun se joacă cu ocaziile ratînd din apropiere ● Kun se revanșează marcînd sec din interiorul careului mare. ● Final dezlănțuit al gazdelor ● Victorie meritată mai ales pentru jocul prestat de arădeni în ultima parte a întîlnirii (Gh. N.).

5—0 (2—0)

AU MARCAT: **Tisa** (2), **Tușa** (2) și **Petrișor.**

U.T.A.: Naghiu — Drăucean, Moldovan, Bocșa, Calmore — Tisa, Cilian (Păcățan) — Tușa, Coșa (Petrișor), Marcovici, Pfeiffer.

JIUL: Rusu — Nemeș, Cățuți, Anghelina, Haiduc — Delian, Popa — Lucian, Șereanu (Biro), Costaly, Iacov (Maghiari).

ARBITRU: **Iuliu Boroș** (Timișoara).

FARUL — SPORT CLUB 1—1 (0—0)

AU MARCAT: **Oprea** (min. 55 din 11 m), respectiv, **Băluță** (min. 85).

STADIONUL 1 MAI; în nocturnă; teren denivelat; timp frumos; spectatori aproximativ 8 000.

FARUL: Ștefănescu 7 — Ghirca 6, Antonescu 8, Stoica 8, Nistor 7 — Tănase 8, I. Constantinescu 8 — Ologu 6 (min. 46: Goleac 6), Oprea 6, Tufan 8, Rădulescu 6 (min. 55: Turcu 6).

SPORT CLUB: Ghiță 8 — Kiss 7, Catargiu 8, Velicu 8, Comănescu 6 — Vătafu 6 (min. 70: Pană 6), Sinăuceanu 6 — Mioc 7, Dembrovschi 8, Hrițcu 6, Sorin Avram 7 (min. 81: Băluță 7).

ARBITRU: **N. Petriceanu** (București), **nota 10.**

CATARGIU

DOMINARE CATEGORICĂ, DAR STERILĂ A FARULUI ● Băcăuanii au pus accentul pe apărare și au declanșat contraatacuri ● Din această cauză, am asistat la un duel, aproape permanent, între înaintașii constănțeni și apărătorii adverși ● În prima repriză, oaspeții n-au expediat nici un balon pe spațiul porții! ● După pauză, majoritatea acțiunilor ofensive au avut un sens unic: spre poarta apărată de Ghiță ● În minutul 55, Goleac a fost faultat în careu de Comănescu și Oprea a transformat penalty-ul ● În continuare, faze dramatice la poarta Sport Clubului, dar Catargiu, Velicu și Ghiță — în ultimă instanță — au rezolvat cu succes situațiile critice ● În minutul 61, Tufan a trimis mingea, cu capul, spre poartă și Catargiu a salvat de pe linie ● Cu cinci minute înainte de fluierul final, Băluță a finalizat un contraatac, restabilind egalitatea pe tabela de marcaj ● Înaintașii Farului n-au reușit să străpungă apărarea bine pusă la punct a băcăuanilor. (P.V.).

1—0 (0—0)

A MARCAT: **A. Mateescu.**

FARUL: Popa (Constantin) — N. Constantinescu, Mihăilescu, Bălosu, Codin — Cătol, Costin — Sovăilă (Drăgeanu), Măciucă, Mateescu (Iuga), Radu.

SPORT CLUB: Fugaciu — Stere (Cosminschi), Carpuci, Dobos, Burufană — Răileanu, Volmer — Pruteanu, Enescu, Botez (Dănilă), Cioancă.

ARBITRU: **M. Hanganu** (București).

„U" Craiova — DINAMO 2—1 (1—0)

AU MARCAT: **Ivan** (min. 45), **Pîrvu** (min. 75), respectiv **Dumitriu II** (min. 87).

STADIONUL Central, timp frumos, teren dur și denivelat; spectatori aproximativ 40 000.

„U" Craiova: Papuc 7 — Bitlan 9, Deselnicu 8, Sameș 7, Velea 7 — Strîmbeanu 9 (min. 82 Donose), Ivan 7 — Țărălungă 7 (min. 72 Neagu), Pîrvu 9, Oblemenco 7, Marcu 7.

DINAMO: Constantinescu 6 — Cheran 7, S. Gabriel 6, Dinu 7, Deleanu 8 — Dobrău 6, Nunweiller VI 7 (min. 72 Mustețea) — Sălceanu 8, Dumitriu II 9, Fl. Dumitrescu 6, Lucescu 6 (min. 72 Doru Popescu).

ARBITRU: **V. Topan** (Cluj), **nota 9.**

PÎRVU

VICTORIE MERITATĂ, AMENINȚATĂ ÎN ULTIMELE SECUNDE ● Treptat, gazdele încep să domine datorită, în principal, vitalității superioare a liniei Strîmbeanu — Ivan. ● O simplă pasă scoate din joc toți fundașii lui Constantinescu, dar Marcu trimite peste bară în min. 29. ● Suită de ratări ale gazdelor pînă în min. 45, cînd se va deschide scorul: șut Oblemenco, Constantinescu respinge, iar Ivan reia în gol: 1—0 ● O vreme dinamoviștii vor evolua mai ofensiv, dar pasele lui Dumitriu II aveau să nu fie valorificate ● R. Nunweiller și Lucescu sînt înlocuiți pentru starea lor de oboseală, iar Țărălungă pentru neînțelegeri cu Oblemenco ● Dinu ratează de două ori, trăgînd alături. E lipsit de rigoare, joacă brambura ● Pîrvu înscrie al doilea gol pentru craioveni, reluînd cu capul mingea venită din corner (min. 71) ● Momente de antijoc ereate de craioveni ● Dumitriu II reduce scorul (min. 87), printr-un șut puternic, precis și de la mare distanță. În min. 90, Deleanu trimite în bară o lovitură liberă (R.B.).

1—1 (0—0)

AU MARCAT: **Berneanu** (11 m) și, respectiv, **Moldovan.**

„U": Oprea — Țîță, Mincă, Berneanu, Negrilă — Tacoi, Bondrea — Martinovici, Niță, Bălan, Dinu.

DINAMO: Efimescu — Magheru, Mindrut (min. 46 Bogaciu), Haidu, Răutu — Lăbuș, V. Petre — Moldovan, Dascălu (min. 70 Popescu), Stoichiță, Răuț.

ARBITRU: **Victor Voiculescu** (Caransebeș).

PETROLUL — POLITEHNICA 0—0

STADIONUL Petrolul: teren foarte bun; timp frumos; spectatori aproximativ 20 000.

PETROLUL: M. Ionescu 7 — N. Ionescu 8, Bădin 7, Cringașu 7, Ciupitu 8 — Juhasz 7, Moraru 5 (min 72: Țaporea 5) — Dincuță 4, Grozea 4 (min. 83: Florea II), Moldovan 5, Dobre 7.

POLITEHNICA: Costaș 7 — Romilă I 6, Alecu 9, Stolcescu 9, Pall 7 — Romilă II 8, Simionaș 8 — Ineze IV 5, Cuperman 4, Lupulescu 4, Dănilă 6 (min. 65: Ciubotaru 4, min. 84: Sofian).

ARBITRU: **C. Dinulescu** (Buc.), **nota 10.**

ALECU

DOAR DOUĂ ȘUTURI PE SPAȚIUL PORȚII ● De la început sînt evidente caracteristicile meciului de slabă calitate: greșeli tehnice cu duiumul, faulturi, proteste, vociferări ● Prin Dobre, arbitrul Dinulescu inaugurează seria celor cinci cartonașe galbene (poate un record în materie) cu care vor mai face cunoștință N. Ionescu, Simionaș, Lupulescu și Ciubotaru ● În sfîrșit, publicul vede și cartonașul roșu dar nu ca urmare a unei eliminări, ci a faptului că... îi căzuse din buzunar arbitrului Dinulescu ● Zece minute de „forcing" ploieștean la începutul reprizei secunde, după care totul... reintră în normal ● Mare învălmășeală la poarta lui Costaș, dar el scapă cu fața curată, ajutat și de bară, la o minge la care nimeni nu mai putea interveni în nici un fel ● „Chinul" spectatorilor la sfîrșit cu ajutorul arbitrului care anunță epuizarea celor... 83 minute de joc (inclusiv prelungirile) ● Amară (și justă) observația unui spectator: numai două șuturi pe spațiul porții (și acelea vai de ele) în tot cursul meciului (L. Toncu)

7—0 (4—0)

AU MARCAT: **Mareș** (4), **Nicolae** și **Istrătescu** (2)

PETROLUL: Mărculescu — Pantilie (Bizinteli), Tudor, Cozarek, Mînăstire — Mureșan, Oprișan — Angelescu, Marcu, Nicolae, Iordache (Istrătescu).

POLITEHNICA: Pop — Rîmbu, Arhip, Bărbulescu (Diaconescu), Ipate — Perju, Brașoveanu (Florea) — Lemnaru, Moldoveanu, Moldovan, Aloafe.

ARBITRU: **Gh. Botescu** (Moreni).

RAPID — C.F.R. Cluj 3—1 (2—1)

AU MARCAT: **Marin Stelian** (min. 8 și 50), **Soo** (min. 13), **Dumitru** (min. 37).

STADIONUL „23 August"; teren foarte bun; spectatori circa 6.000.

RAPID: Răducanu 7 — Pop 8, Lupescu 7, Mușat 7, Codrea 6 — Dinu 6, Dumitru 9 — Petreanu 7 (min. 77: Năstăsescu), Marin Stelian 8, Neagu 6 (min. 77: Petreanu), Angelescu 5 (min. 62: Codreanu 6).

C.F.R.: Gadja 8 — Lupu 5 (min. 65: Vișan 6), Dragomir 7, Penzeș 6, Roman 6 — M. Bretan 6, Soo 8, Cojocaru 7 — S. Bretan 7, D. Ionescu 6, Petrescu 6 (min. 72: Țegean 6).

ARBITRU: **Gr. Birsan** (Galați), **nota 8.**

DUMITRU

4 GOLURI ȘI 10 OCAZII RATATE... ● C.F.R. intră cu gîndul la un punct, Rapid la două ● Jocul marchează însă o diferență care va decide rezultatul final: bucureștenii atacă viguros și periculos, clujenii manifestă slăbiciuni în apărare ● Dumitru este „marele dirijor" din mijlocul terenului ● Neagu ratează o primă ocazie, în min. 5; va... recidiva în min. 27 și 54 ● Marin Stelian face tot jocul la înaintare, înscrie primul gol și tot el va stabili scorul final ● Clujenii provoacă panică printre suporterii giuleșteni: egalează la 1—1 și, după golul magistral al lui Dumitru (lovitură liberă de la 20 m, plasat, lîngă bară) erau să egaleze, dar Petrescu a tras peste poarta goală! ● Tot el îl va sili pe Răducanu la o intervenție în ultimă instanță (min. 59) ● Hora ocaziilor ratate continuă: Cojocaru min. 66, Pop min. 63, O. Ionescu min. 67 și 87, Marin Stelian min. 68, S. Bretan min. 82. ● Abundența de situații de gol mai înviorează puțin tribunele, nesatisfăcute de factura modestă a jocului (P.G.).

4—1 (2—0)

AU MARCAT: **Manea, Cinca, Apostol** și **Codreanu** (autogol), respectiv **Donici.**

RAPID: Rămureanu (Roșca) — Dumitrescu, Iordan, Florian Marin, Cinca — Dobre, Strat II (Rișniță) — Nedelcianu (Ene), Apostol, Adam, Manea.

C.F.R.: Totolanu (Negrea) — Șerban, Karancsy, Băltan (Lörincz), Codreanu — Mihaly, Marin — Văcaru, Kulcsar, Petre Gheorghe, Donici.

ARBITRU: **T. Vasile** (Buc.).

DIVIZIA A • ETAPA A 21-a

• CONFIDENȚE • CLASAMENTE •

DIVIZIA A • ETAPA A 21-a

Arbitrul Mircea Rotaru a fluierat sfîrșitul partidei Dinamo — A.S.A. Jucătorii Naghi și Mureșan din echipa oaspe își manifestă, cu gesturi largi, bucuria de a fi obținut două puncte care fac din echipa lor un „outsider" în lupta pentru titlu.

• **Peste stadionul din Cluj se interferau, mai mult ca oricînd, veștile sosite pe calea undelor radiofonice despre celelalte partide din țară. Atunci cînd s-a anunțat că universitarii clujeni conduc la Craiova, uralele publicului au fost mai puternice ca oricînd în decursul celor 90 de minute de joc.**

• **I. Constantinescu,** mijlocașul Farului, a fost făcut „groggy" la Oradea de... coechipierul său **Stoica !** Era min. 57 cînd fundașul constănțean a tras din apropiere o „ghiulea" fără să se uite unde și l-a pus la pămînt, năucit, pe Constantinescu. Gurile rele susțin că, ambii, timp de 3—4 minute, nu mai știau unde joacă.

BRAVO, ADAMACHE !

Jucătorii de rezervă de la Steagul roșu și antrenorul **Nicolae Proca,** tocmai se ridicaseră în picioare de pe banca rezervată oaspeților, așteptînd din clipă în clipă să audă fluierul final al arbitrului **Gheorghe Popovici** care ar fi consemnat rezultatul de egalitate în întîlnirea cu Jiul. Erau cu toții satisfăcuți că echipa lor obținuse **un punct în deplasare.** Dar cînd le era lumea mai dragă, **Mulțescu** a înscris (dar dintr-o poziție clară de ofsaid) unicul gol al partidei, gol care le-a anulat bucuria de pînă atunci. Antrenorul **Proca,** de altfel foarte echilibrat în comportarea sa pe tot parcursul jocului, și-a lăsat frîu liber nervilor, strigînd către arbitrul **Popovici : „Hoțule, hoțule, ne-ai mîncat meciul".** Aceeași atitudine nesportivă au avut-o și unii jucători brașoveni, care l-au apostrofat la sfîrșit, pe conducătorul jocului, refuzînd totodată să salute publicul spectator.

În acel moment însă, portarul **Adamache** a alergat după proprii coechipieri, obligîndu-i să se întoarcă de pe pista stadionului, pentru a saluta publicul. Gestul lui Adamache nu a fost trecut cu vederea. O parte dintre spectatori i-au strîns cu căldură mîna în clipa în care portarul stegarilor părăsea stadionul.

Bravo, Adamache !

• Duminică dimineață, **Lucaci,** fundașul Crișului, a susținut ultimul examen pentru clasa a XI-a, la matematică. Și a obținut nota maximă. La jocul Crișul — Farul, Lucaci a avut o altă satisfacție. A fost cel mai bun din teren.

• Discuție cu antrenorul **Nicușor** înaintea partidei cu A.S.A.

— Îl vedem pe **Deleanu** în formație, deși vicepreședintele clubului, **Al Ene,** anunțase în ultima ședință a Biroului F.R.F. că va absenta două săptămîni din echipă în urma recomandării medicului **M. Ciortea.** Cum se explică folosirea internaționalului dv. astăzi ?

— **Deleanu ne-a anunțat astăzi că se simte bine și că vrea să joace.**

Ne întrebăm, care este situația reală a fundașului dinamovist ?

• Simetrie de scor pe stadionul Dinamo.

A.S.A. a învins și la tineret și „în vedetă" cu 2—1.

Prima concluzie la îndemînă : la Tg. Mureș se dă o deosebită atenție și tineretului. Adică și viitorului...

ECHIPA	PUNCTE	MECIURI ACASĂ	MECIURI AFARĂ	MECIURI TOTAL	GOLURI ACASĂ	GOLURI AFARĂ	GOLURI TOTAL	DIFERENȚA
1. U.T. ARAD	29	10 8 2 0	11 3 5 3	21 11 7 3	29— 6	10—11	39—17	+22
2. F.C. ARGEȘ Pitești	26	10 9 0 1	11 4 0 7	21 13 0 8	24— 8	10—19	34—27	+ 7
3. „U" Cluj	25	11 9 1 1	10 2 2 6	21 11 3 7	21— 5	10—16	31—21	+10
4. A.S. ARMATA Tîrgu Mureș	25	10 6 4 0	11 3 3 5	21 9 7 5	15— 3	9—16	24—19	+ 5
5. STEAGUL ROȘU Brașov	24	10 8 1 1	11 1 5 5	21 9 6 6	22— 6	4— 8	26—14	+12
6. SPORT CLUB Bacău	24	11 9 1 1	10 1 3 6	21 10 4 7	24— 7	9—19	33—26	+ 7
7. STEAUA București	22	12 7 4 1	9 1 2 6	21 8 6 7	20— 6	7—12	27—18	+ 9
8. DINAMO București	21	12 6 4 2	9 2 1 6	21 8 5 8	18—11	10—14	28—25	+ 3
9. UNIVERSITATEA Craiova	21	11 8 1 2	10 0 4 6	21 8 5 8	23— 7	3—18	26—25	+ 1
10. JIUL Petroșani	21	10 6 4 0	11 2 1 8	21 8 5 8	14— 3	5—22	19—25	— 6
11. RAPID București	19	12 7 1 4	9 1 2 6	21 8 3 10	18—11	6—16	24—27	— 3
12. FARUL Constanța	19	10 7 3 0	11 0 2 9	21 7 5 9	16— 6	3—22	19—28	— 9
13. PETROLUL Ploiești	19	11 5 3 3	10 2 2 6	21 7 5 9	7— 7	3—18	10—25	—15
14. POLITEHNICA Iași	18	11 5 3 3	10 0 5 5	21 5 8 8	16— 9	6—18	22—27	— 5
15. C.F.R. Cluj	13	11 3 4 4	10 0 3 7	21 3 7 11	8—10	6—19	14—29	—15
16. CRIȘUL Oradea	10	11 2 5 4	10 0 1 9	21 2 6 13	6— 8	3—24	9—32	—23

• **Accidentarea lui Costaș a permis lui Naste, unul din portarii echipei naționale de juniori, să debuteze în Divizia A. Ca rezervă a sa în partida cu F. C. Argeș a fost trecut pe foaia de arbitraj** Pop, **de la tineret-rezerve, echipă care însă a rămas astfel pur și simplu fără portar ! Ce era de făcut ?**

— Știe careva dintre voi să apere ? **i-a întrebat** Avasilichioaie **pe jucătorii echipei de tineret-rezerve. Unul dintre ei a rostit numele atacantului** Lemnaru ! **Și Lemnaru a apărut în poartă, evoluînd bine. O singură dată a greșit, tocmai în minutul 90, cînd argeșenii au înscris.**

• **Sătmăreanu II** se află de două săptămîni la Oradea, la părinți. Va mai sta încă două săptămîni, tot cu piciorul în ghips. Duminică, înaintea meciului Crișul — Farul, afectat de înfrîngerea echipei sale, Dinamo, **Sătmăreanu II** a dat un pronostic pentru partida de la Oradea : **„2—1 pentru gazde!"** La sfîrșitul jocului avea să caute scuze : **„De unde să știu că nu se va acorda acel 11 m ? !"**

Cine este jucătorul în tricou negru, aflat în duel pentru balon, la mijlocul terenului, cu un adversar care... încearcă să-l oprească din acțiune ?

Nimeni altul decît... portarul dinamovist Constantinescu, în timpul reprizei a doua a meciului cu A.S.A. Tg. Mureș, cînd s-a lansat — la un moment dat — într-o lungă cursă pe aripa dreaptă. Din fericire pentru el, pasa dată lui Sălceanu n-a fost interceptată de vreun adversar...

• **Doctorul Rădulescu :** „Ca să fim sinceri, punctul obținut astăzi în fața liderului nu este decît un capital moral, pentru că, în lupta pentru evitarea retrogradării, el nu prea mai contează..."

• În timp ce jucătorii echipei Steagul roșu își făceau încălzirea ne-am apropiat de ei pentru a-i urmări îndeaproape. Pe moment ne-a surprins aspectul jalnic al ghetelor mijlocașului **Ghergheli.** Cînd l-am întrebat de ce preferă să joace cu asemenea ghete brașoveanul ne-a răspuns : **„Acestea sînt singurele ghete pe care le am. Cu ele joc de cînd sînt la Steagul roșu".** Iată o situație care necesită o mai mare atenție din partea conducerii clubului Steagul roșu. Este oare chiar așa de complicată procurarea cîtorva perechi de ghete ?

În tribuna a doua a stadionului „23 August", scăldată duminică într-un soare torid, acest suporter al Petrolului pare indispus. Și, desigur, nu numai de căldură...

• Mulți spectatori petroșeneni regretau faptul că puncherul echipei Jiul, atacantul **Stoian,** nu făcea parte din formație nici la meciul cu Steagul roșu. Explicația antrenorului **Eugen Iordache : „Stoian a avut o ieșire necuviincioasă și nesportivă încă de la Arad unde, înaintea meciului cu U.T.A., la vestiar, a refuzat să intre pe teren cu tricoul nr. 11 pe care i-l indicasem, susținînd că el nu va juca decît cu tricoul nr. 9. Prin refuzul său am fost nevoit să alcătuiesc o formație „ad-hoc" și rezultatul îl cunoașteți. La întoarcerea la Petroșani, am supus cazul conducerii clubului și apoi l-am dezbătut împreună cu toți jucătorii din lotul echipei. În unanimitate, coechipierii lui Stoian au considerat că el nu merită să facă parte o perioadă de timp din formație".**

Comentariile sînt de prisos.

• **Înainte de meci, jucătorii piteșteni erau destul de circumspecți în privința confruntării lor cu ieșenii. Unul singur,** Olteanu, **afirma încrezător :**

— Cîștigăm azi. Din două motive. Întîi : pentru a înfrînge o tradiție. Aici, la Iași, am părăsit mereu terenul învinși. Doi : pentru că Poli de azi nu mai este echipa de acum un an.

Olteanu **a fost unul dintre cei mai buni jucători ai F. C. Argeșului, contribuind substanțial la... adeverirea pronosticului dat.**

• **Cel mai grăbit jucător al feroviarilor clujeni a fost extrema stîngă Petrescu care s-a manifestat ca atare și în timpul jocului, prin cursele sale rapide, dar și în momentele de întrerupere cînd îi mustruluia pe băieții de mingi ce întîrziau repunerea balonului în joc.**

• **Ghirca,** fundașul lateral al Farului, a ajuns „vîrf" în formația de tineret-rezerve. Nu știm dacă a fost o simplă întîmplare sau dacă antrenorul **Hașoti** intenționează să pregătească un concurent pentru **Caraman** sau **Tufan.**

CLASAMENTUL GOLGETERILOR

	T	A	D	P
OBLEMENCO („U" Craiova)	13	11	2	6
RUGIUBEI (Sport Club)	11	9	2	—
NEAGU (Rapid)	10	7	3	—
KUN II (U.T.A.)	10	6	4	—
DOBRIN (F. C. Argeș)	8	6	3	2
ADAM („U" Cluj)	9	6	3	4
PESCARU (St. roșu)	8	7	1	—
DEMBROVSCHI (Sport Club)	8	5	3	1
DOMIDE (U.T.A.)	7	6	1	1
BROȘOVSCHI (U.T.A.)	7	6	1	1
NAGHI (A.S.A.)	7	7	—	1
D. ENE (Rapid)	6	4	2	—
FRĂȚILĂ (F. C. Argeș)	6	4	2	—
JERCAN (F. C. Argeș)	6	4	2	—
RADU (F. C. Argeș)	6	5	1	—
LICA („U" Cluj)	6	3	3	—
CUPERMAN (Politehnica)	6	4	2	—
DORU POPESCU (Dinamo)	6	1	5	—
MUREȘAN (A.S.A.)	6	3	3	1

(T = total; A = acasă; D = deplasare; P = din penalty).

ECHIPA ETAPEI A XXI-a

● SOLYOM

● SĂTMĂREANU ● BARBU ● VLAD ● CODREA

● VARADI ● MIHĂILĂ

● UIFĂLEANU ● MUREȘAN ● TĂTARU ● LICĂ

ECHIPA CAMPIONATULUI de la o etapă la alta

Etapele XX și XXI au adus puține modificări în componența „unsprezecelui reprezentativ" al campionatului. Astfel menționăm pe aceea a revenirii lui **Lereter** în perechea de fundași centrali, în locul lui Ianul, absent în ultimele 180 minute de joc, în urma unui accident ; detașarea lui **Vlad** față de concurentul său pe postul de fundaș central stînga, Pojoni ; ca și „titularizarea" lui **Bölöni** ca mijlocaș, alături de Simionaș. Iată cum arată de altfel echipa campionatului după etapa a XXI-a :

ADAMACHE (166)

MIOC (155) LERETER (163) VLAD (163) POPOVICI (156)

BÖLÖNI (160) SIMIONAȘ (157)

LUCESCU (156) DEMBROVSCHI (152) DOMIDE (162) HAJNAL (168)

TINERET - REZERVE

1. „U" Cluj	21	14	4	3	44—13 32
2. PETROLUL Ploiești	21	12	6	3	42—20 30
3. DINAMO București	21	12	4	5	42—18 28
4. RAPID București	21	9	6	6	38—25 24
5. UNIVERSITATEA Craiova	21	9	6	6	24—16 24
6. U.T.A. Arad	21	10	4	7	31—26 24
7. STEAUA București	21	10	3	8	42—23 23
8. CRIȘUL Oradea	21	10	3	8	25—27 23
9. F.C. ARGEȘ Pitești	21	7	7	7	25—28 21
10. FARUL Constanța	21	6	6	9	20—25 18
11. STEAGUL ROȘU Brașov	21	7	4	10	30—30 18
12. JIUL Petroșani	21	6	5	10	20—37 17
13. C.F.R. Cluj	21	5	6	10	18—42 16
14. A. S. ARMATA Tg. Mureș	21	6	3	12	23—42 15
15. POLITEHNICA Iași	21	4	5	12	20—39 13
16. SPORT CLUB Bacău	21	4	2	15	15—43 10

CUPA „A + T"

1. „U" Cluj	42	25	7	10	75—39 57
2. U.T. Arad	42	21	11	10	70—43 53
3. Dinamo București	42	20	9	13	70—43 49
4. Petrolul Ploiești	42	19	11	12	52—45 49
5. F. C. Argeș Pitești	42	20	7	15	59—55 47
6. Steaua București	42	18	9	15	69—41 45
7. Universitatea Craiova	42	17	11	14	50—41 45
8. Rapid București	42	17	9	16	62—52 43
9. Steagul roșu Brașov	42	16	10	16	56—44 42
10. A.S. Armata Tg. M.	42	15	10	17	47—61 40
11. Jiul Petroșani	42	14	10	18	39—62 38
12. Farul Constanța	42	13	11	18	39—53 37
13. Sport Club Bacău	42	14	6	22	48—69 34
14. Crișul Oradea	42	12	9	21	34—59 33
15. Politehnica Iași	42	9	13	20	42—66 31
16. C.F.R. Cluj	42	8	13	21	32—71 29

AZI, ETAPA NR. XXII, A XXIII-A LA... 4 MAI

Campionatul Diviziei A continuă azi cu etapa a XXII-a : **„U" Cluj — Dinamo, Rapid — „U" Craiova, Politehnica — C.F.R., F. C. Argeș — U.T.A., Sport Club — Jiul, St. roșu — Crișul, A.S.A. — Steaua și Farul — Petrolul.**

După aceste jocuri campionatul va fi întrerupt pentru a face loc pregătirilor în vederea primei întîlniri cu Ungaria (29 aprilie, Budapesta). Va fi reluat la 4 mai cu etapa a XXIII-a, după care va interveni o nouă întrerupere pînă la 24 mai. La 14 mai se va disputa returul cu Ungaria, iar la 21 mai jocul cu Danemarca, din cadrul preliminariilor olimpice.

De data aceasta, duminică — în etapa a XXI-a — ne-am propus să urmărim cele 16 formații divizionare A prin prisma jocului ofensiv. Mai precis, **modul cum au acționat în atac și realizările lor din acest punct de vedere.** Observațiile reporterilor noștri sînt consemnate în articolele din cuprinsul acestei pagini. Din ele rezultă, în principal, că maniera de atac a fost diferită, firește, după cum o echipă juca acasă sau în deplasare. De altfel, este modul devenit tradițional în fotbalul de competiție: ofensivă susținută acasă, apărare întărită și contraatacuri în deplasare.

Sperăm că însemnările de față vor atrage atenția antrenorilor și jucătorilor, servindu-le, în bună măsură, în activitatea lor de pregătire minuțioasă a viitoarelor partide din actualul campionat.

MARGINALII LA ETAPA A XXI-a

CUM S-AU EXPRIMAT VELEITĂȚILE OFENSIVE ALE CELOR 16 DIVIZIONARE A

PROVINCIA ȘI MIRAJUL UNUI LOC PENTRU CUPELE EUROPENE

Intr-un interval de numai cinci zile, campionatul a parcurs, săptămîna trecută, două etape destul de agitate, mai ales aceea de duminică. Sigur, meciurile „n-au fost cine știe ce", cum ar spune populara actriță Zizi Șerban, dar compensația pentru cei ce iubesc fotbalul este evidentă, prin prezența neprevăzutului, prin infirmarea unor calcule ale hîrtiei ce înclinau favorabil spre unele team-uri. Ne referim la acele egaluri, mai puțin scontate, obținute miercuri de Politehnica la Ploiești și de Sport Club la Constanța și cu deosebire la „marile bombe" furnizate duminică de tînăra formație A.S.A. din Tg. Mureș la București în întrecerea cu dinamoviștii bucureșteni și de „U" Cluj, în compania colegei ei oltene, precum și la aceea a argeșenilor din „fief"-ul Politehnicii din Iași. Previzibile oarecum, rezultatul arădenilor, ca și acela al Farului, în ciuda faptului că el a fost validat, dacă se poate spune așa, de o gravă eroare de arbitraj. Spunem previzibile pentru simplul motiv că ocupantele ultimelor două locuri, se pare, nu mai au luciditatea și tăria morală de a disputa, pînă la ultima picătură de energie, așa cum au făcut-o acum un an feroviarii timișoreni, extrem de reduse șanse de supraviețuire în prima divizie a țării. „Volens-nolens" antrenorii Rădulescu și Vlad „privesc înapoi cu minie" la acele puncte risipite acasă, singurele care puteau, probabil, să le aducă salvarea de „ultimă oră". Socotiți și dv.: **C.F.R. Cluj a pierdut pe teren propriu 11 puncte, iar Crișul 12!**

Dar să ne întoarcem la partea superioară a clasamentului, acolo, unde mirajul unui loc pentru viitoarea ediție a cupelor europene plutește în permanență, etapă de etapă, miraj care trezește mari și mici ambiții, în rîndul echipelor provinciale. U.T.A., mai mult ca sigur, jubilează în urma eșecului brașovean de la Petroșani (din păcate determinat de o dublă eroare de arbitraj) și cadențează cu regularitate spre ținta finală, chit că acum, simte din nou în spate răsuflarea echipei lui Dobrin parteneră în marele derby de azi, de la Pitești, care ar putea rezolva sau complica disputa pentru întîietate. Sinceri să fim, fără a fi acuzați drept adversari ai U.T.A.-ei, nu ne-ar displace a doua alternativă, ca decizia finală să fie dată în ultimele etape ale campionatului.

Dacă privim bine fruntea clasamentului, o să fim nevoiți să repetăm constatarea făcută cu cîteva săptămîni în urmă, tot într-un comentariu de etapă, că echipele provinciale (nota bene! toate eliminate din Cupa României) aleargă, cu înfrigurare după acel miraculos loc 2 și 3 ce dă drept de participare la prestigioasa Cupă U.E.F.A. Și asta în timp ce formațiile bucureștene, cuprinse parcă de astenia primăverii, înoată în aurita mediocritate, undeva de la locul 7 în jos. Rezultatele lor contradictorii din acest retur, ca să nu mai vorbim de acelea din toamnă, dau naștere la o sumedenie de întrebări firești. Nu mai departe, incapacitatea demonstrată acasă, duminică, de dinamoviștii bucureșteni (altădată în această postură au fost Steaua și Rapid) este de natură să alarmeze, în primul rînd, nu prin prisma tabelei de marcaj, uneori, determinată de anumite împrejurări, mai mult sau mai puțin favorabile apărute în joc, ci prin inteligența de joc scăzută, a modului încîlcit și întîmplător al acțiunilor ofensive, a hazardului la care se expun jucătorii în fazele de apărare. Nu vrem să diminuăm cu nimic din meritele echipei din Tg. Mureș, echipă care dobîndește pe zi ce trece ceva din personalitatea priceputului ei antrenor, Tiberiu Bone. Sîntem sinceri cu adevărat subliniind acuratețea, îndrăzneala acestui „11", riguroasa disciplină tactică la care el se supune, însă tot atît de sinceri sîntem cînd afirmăm că nu mai recunoaștem în Dinamo acea formație solidă, capabilă de a îngenunchia, acasă, partenerul de întrecere, ori de a răsturna o situație ce-i este dezavantajoasă. Înregistrînd evoluțiile acestei echipe, ca și ale multor altora din campionatul primei noastre divizii, aproape că nu mai îndrăznești să faci judecăți de valoare, în ciuda numelor sonore care compun echipele respective. Cîștigi o dată în deplasare, faci meci nul sau pierzi acasă și, uite așa, asiști la un carusel al inconstanței, al neseriozității, dacă vreți. Că cineva trebuie să cîștige pe terenul de sport, este un lucru de mult știut. Contează enorm, însă, modul cum părăsești gazonul: cu fruntea sus sau dimpotrivă, însoțit de reproșurile publicului care te idolatrizează. Nevrînd să intrăm în alte amănunte considerăm că jucătorii și conducerile tehnice ale echipelor ce se simt vizate vor reflecta cu seriozitate, plecînd de la ceea ce și-au propus la începutul sezonului, asupra minusurilor relevate în etapele scurse.

Alte cîteva considerații după etapa de duminică, generoasă ca niciodată față de oaspeți: **ineficacitatea rămîne pe mai departe marea durere a campionatului: pe ici pe colo, o anumită parte a publicului a comis acte de impolitețe față de formația vizitatoare** (vezi Bacăul): **unii cavaleri ai fluierului** (la Oradea și Petroșani) **au săvîrșit grave greșeli, influențînd, într-un fel sau altul, deznodămîntul final al partidelor: selecționabilii I-au pus pe jăratec pe Angelo Niculescu, prin modesta comportare a unora dintre ei.**

Ce va fi azi, în această ultimă etapă înaintea întreruperii campionatului?

Stelian TRANDAFIRESCU

Balonul expediat, cu capul, de **Fl. Dumitrescu** se va îndrepta spre poarta lui **Solyom** (Foto: **D. NEAGU**)

Bine grupată, defensiva lui **F.C. Argeș** rezistă eroic (Foto: **T. MACARSCHI**)

COMPORTĂRI DIAMETRAL OPUSE...

IAȘI

Politehnica și F.C. Argeș au evoluat diametral opus în faza de atac a jocului. Apelînd la calificative, vom nota cu FOARTE SLAB echipa din Copou și cu EXCELENT pe cea piteșteană.

Jucătorii din linia de înaintare a gazdelor n-au încercat să realizeze ceva cît de cît convingător, dezarmînd cu extremă ușurință în fața unei apărări bine puse la punct. Cuperman și Lupulescu s-au complăcut într-un anonimat total, ascunzîndu-se permanent după adversari; Dănilă și Marica au avut scuza că încă nu sînt refăcuți după accidentările suferite, în timp ce Incze IV — „aprovizionat" cu baloane de către mijlocași — a greșit, fără să-și dea seama mai devreme sau mai tîrziu, centrîndu-le pe toate sus, în fața porții, acolo unde au dominat careul Barbu, Vlad și Olteanu, excelenți săritori la cap. La rîndul lor, mijlocașii ieșeni n-au reușit nici un moment să dea cursivitate acțiunilor ofensive, pentru că Simionaș a vrut să facă el singur totul (în repriza secundă a avansat pînă în linia întîi, mai mult încurcînd lucrurile), iar Romilă II nu dovedește încă veleități de coordonator.

Piteștenii, în schimb, cu toate că n-au marcat decît un singur gol, merită calificativul maxim pentru realizările lor ofensive în condițiile unui joc disputat în deplasare. Ei au șutat extrem de periculos de 12 ori la poarta lui Naste. Stăpînind autoritar mijlocul terenului, înainte și după înscrierea golului, oaspeții n-au recurs nici un moment la antijoc — baloanele stopate de apărători fiind repuse imediat în joc. Cu alte cuvinte, secretul reușitei argeșenilor în Copou a constat tocmai în promptitudinea și rapiditatea cu care echipa a trecut din apărare în atac. Doi jucători — Roșu și Jercan — cei mai avansați în dispozitivul defensiv al Politehnicii, au reușit, prin deplasări permanente și înșelătoare, să combine simplu și eficace cu Radu, M. Popescu, Prepurgel și Pigulea, veniți rapid în sprijinul lor și să șuteze de fiecare dată puternic la poarta Politehnicii. Și poate că piteștenii ar mai fi putut înscrie unul sau două goluri în poarta debutantului Naste dacă ar fi căutat să finalizeze cu mai multă convingere acțiunile lor ofensive.

Laurențiu DUMITRESCU

TOT ATACUL RĂMÎNE CEA MAI BUNĂ APĂRARE...

ORADEA

Nu așteptam ca duminică la Oradea, cea mai ineficace echipă a Diviziei A, Crișul, să-și schimbe fundamental condiția. Era foarte greu, aproape imposibil să pretinzi așa ceva unui „team" care în 20 de etape nu a cunoscut decît de opt ori bucuria golului. Dar era firesc ca lanterna roșie, scăpată de obsesii, să încerce cît de cît depășirea timidității sale ofensive. Crișul însă, și-a argumentat o dată în plus (dacă mai era nevoie!) condiția submediocră, ridicînd haosul, lipsa de vigoare și sterilitatea ofensivei la rang de... calități. Pentru că echipa a acuzat încă din start **lipsa unei idei de joc cristalizate**, cursele de început ale lui Schiopu și Covalcic fiind mai curînd ambiții individuale (destul de firave) nesusținute de linia mediană (ca și inexistentă) și de ceilalți în drept. Și dezordinea aceasta, conjugată cu o timiditate generală (ai zice înnăscută!) înăbușe talentul unui Covalcic, Tamaș sau Bocșa, jucători capabili de reușite superioare și spectaculoase. Desigur, Crișul a reușit un gol duminică, în finalul meciului, egalînd, dar și atunci **printr-un fundaș**, venit parcă să răzbune anemia atacului care, deși a asaltat careul advers întreaga repriză secundă, n-a speriat pe nimeni.

La Oradea, după primele minute ale jocului, credeam că vom asista la o „lecție de atac" predată de Robert Cosmoc și elevii săi printre care se afla și „omul de la Lausanne", Tufan. Și repriza întîi s-a apropiat mult de aceste anticipații. Pentru că, studiindu-și rapid adversarul, echipa de pe litoral a elaborat strategia de luptă imediată, punînd mare preț pe contraatac. Atunci, în prima repriză, constățenii și-au construit acțiunile cu luciditate și fler, într-un evantai de pase și zvîcniri viclene, la care au participat și fundașii și cei din liniile de asalt. În minutele acelea, ale contraatacurilor bine dirijate de Tufan, dobrogenii au înscris un gol, au creat și alte cîteva ocazii mari, dar n-au forțat suficient o victorie lejeră. Și viciul acesta de ordin psihic avea să transforme mult echipa după pauză cînd Farul, mulțumindu-se prematur cu o victorie la limită, s-a apărat. Dar s-a întîmplat ca și duminică viața să demonstreze că cea mai bună apărare e atacul. Și Farul, care renunțase la atac, a pierdut o victorie absolut posibilă.

Mircea M. IONESCU

CINE A ȘTIUT – ȘI CINE N-A ȘTIUT – SĂ FOLOSEASCĂ... SPAȚIUL ȘI TIMPUL

BUCUREȘTI

Din totdeauna, atacul și contraatacul în fotbal au reprezentat ecuații ale timpului și spațiului, ecuații rezolvate — sau nerezolvate — de jucători. Să știi să te orientezi în spațiile neacoperite de apărarea adversă, declanșînd faza de atac cu promptitudine și purtînd-o în maximum de viteză, spre a nu putea fi anihilat de regruparea fundașilor adverși — prinși, cum se spune, **pe picior greșit** prin plasament și prin rapiditatea fazei.

Cum au fost tratate duminică cele două variabile — TIMPUL ȘI SPAȚIUL?

DINAMO — A desconsiderat, evident, **viteza atacurilor**, din moment ce majoritatea jucătorilor care intrau în posesia mingii se lansau în curse de 30—40 de metri, cu balonul la picior, permițînd regruparea supranumerică a mureșenilor.

Factorul **spațiu de manevră** a fost și el neglijat. Căutînd rareori să se demarcheze, jucătorii dinamoviști nu prea s-au găsit în poziții favorabile.

La rîndul lor, atacurile cu efectiv numeros — purtate deseori de către 7—8 jucători — n-au reprezentat, totuși, un pericol real, pentru că au întîlnit în fața lor cel puțin același număr de apărători (în fazele respective) AJUTAȚI, în replierea lor, de CARATUL BALONULUI (cu pierderea implicită a timpului) la care s-a dedat, cum spuneam, aproape fiecare jucător dinamovist.

A.S.A. — A avut cel puțin 3 jucători — Mureșan, Fazekas, Varadi — care au căutat permanent **să iasă la primire**, solicitînd, mai ales lui Naghi și Bölöni, balonul în zone libere. Asemenea zone au apărut nu o dată în jumătatea de teren dinamovistă, abandonată de 1—2 fundași care căutau să-și suplinească înaintașii (sever marcați) în faza de atac.

Remarcabilă a fost și viteza atacurilor și contraatacurilor mureșene, **viteză dată de circulația foarte rapidă a mingii**, pe traiectorii simple, orientate de cele mai multe ori spre poartă, în adîncime.

Peste toate, se cuvine, credem, de subliniat și decalajul de condiție fizică, de vitalitate, între cei 4 înaintași „de meserie" ai gazdelor și omologii lor mureșeni, evident mai proaspeți, mai puternici decît bucureștenii.

Marius POPESCU

AU LIPSIT PÎNĂ ȘI FOCURILE DE ARTIFICII...

CLUJ

Ipotetic vorbind, ambele protagoniste ale confruntării de la Cluj — C.F.R. și U.T.A. — trebuiau să poarte la cingătoare armele ofensivei, scoțîndu-le cu decizie atunci cînd momentele de slăbiciune ale adversarului o impuneau. Pentru că atît feroviarii clujeni — care, aflați în subsolul clasamentului, abia mai întrezăresc lumina primei divizii — cît și textiliștii arădeni — care știu prea bine că soarta titlului de campioană se decide în meciurile din deplasare — aveau nevoie de puncte.

Și aceste premise păreau a se materializa în prima treime a partidei, cînd echipa gazdă s-a instalat cu... arme și bagaje în terenul advers, sau atunci cînd oaspeții contraatacau prin vîrful de lance numit Broșovschi, autor a două șuturi violente din afara careului. Ele nu s-au transformat, însă, în pilonii unor concepții tactice, pentru că le-a lipsit tocmai liantul necesar. Compartimentul ofensiv ceferist — deși a beneficiat de travaliul neobosit al lui Marius Bretan și de ruperile de ritm ale extremelor Petrescu și Sorin Bretan — nu a avut capacitate de percuție, de șut. Cele patru vîrfuri folosite (Soo, O. Ionescu, Tegean și, mai puțin, Vișan, accidentat destul de repede de la primul fluier al arbitrului) nu și-au creat nici o situație clară de gol, n-au încercat poarta, iar aportul șuterilor din liniile din spate a fost nul.

U.T.A. era, evident, cu gîndul la meciul decisiv cu F.C. Argeș, din etapa următoare, riposta echipei gazdă ridicîndu-i puține probleme, chiar în condițiile nesiguranței vădite la începutul partidei de propria linie de fundași. Din această cauză înclinăm să credem că n-a ieșit mai decis la luptă, renunțînd de bună voie la arma contraatacului, nesprijinindu-l nici măcar ca în prima repriză, cu mingi lungi și cu adresă pe solitarul Broșovschi. Deliberată sau nu, maniera de joc a liderului a surprins prin lipsa de culoare, prin paloarea evoluției lui Domide, Kun II, Axente și Both, care animau de obicei focurile de artificii ale ofensivei arădene.

Paul SLAVESCU

BĂCĂOANII ȘI RAPIDIȘTII – CORIGENȚI!

BACĂU

Meciul de la Bacău nu a fost un meci al atacanților, pentru simplul motiv că liniile ofensive ale ambelor echipe au avut o valoare globală inferioară compartimentelor de apărare. Cei care aveau sarcina principală să finalizeze acțiunile de atac ni s-au părut dezorientați (cu excepția lui Dembrovschi) și, în general, incapabili să se descurce în condițiile unui presing viguros. Desigur că **gazdele au trecut mai des centrul terenului și au ținut mingea mai mult în preajma careului lui Răducanu, dar rețeaua defensivă a Rapidului a semănat cu o plasă aruncată peste cei** care asediau, stînjenindu-i, încurcîndu-i, amputîndu-le elanul și diminuîndu-le orientarea. Așa se face că zona de teren eliberată de retragerea lui Angelescu a fost singurul ogor unde se putea cultiva gustul ofensivei, și Mioc, fundașul acesta mic, care nu așteaptă invitații speciale ca să-și amintească că a fost cîndva extremă dreapta, a galopat de multe ori paralel cu tușa, aruncînd mingi în careul lui Răducanu.

O apărare ca a Rapidului, cu doi „libero" (Lupescu în spatele fundașilor și Dumitru în fața lor) n-a putut fi însă destrămată prin eforturi solitare. A fost necesar ca Dembrovschi și doi-trei coechipieri să-și activizeze spiritul colectiv, să paseze „sumar", să centreze fără greșeală, pentru ca înaintașul băcăuan să ajungă într-o poziție ideală de șut blocată de faultul lui Dinu în suprafața de pedeapsă. Și așa, din penalty, s-a realizat singurul gol al meciului.

Am spus că **Rapid s-a preocupat prea mult pentru consolidarea apărării pentru a mai putea avea veleități ofensive.** Speranțele giuleștenilor s-au rezemat de priceperea recunoscută a lui Neagu de a țîșni decisiv spre poartă, dar Neagu n-a avut nici duminică o zi de ... gol. Ceea ce nu a făcut nr. 9 al Rapidului, a încercat în două rînduri Codrea.

Despre o manieră de atac a Rapidului, în accepțiunea cea mai cuprinzătoare a cuvîntului, nu se poate vorbi decît după primirea golului, cînd Dumitru a renunțat să mai „distrugă", dispus abia acum să „construiască". Inițiativă tardivă pentru că Ghiță nu este un portar care poate fi bătut într-un sfert de oră.

Ion CUPEN

ASALT „ORB", RIPOSTĂ LUCIDĂ

CRAIOVA

Ca un meci de box — în care unul dintre combatanți atacă evasi-continuu, iar celălalt se apără, ripostînd pe contraatac — aș asemui această partidă. Evoluînd pe teren propriu, echipa studenților din Bănie a fost... boxerul cu inițiativa, acela care a atacat aproape fără întrerupere, dar și atît de confuz. Intr-adevăr, cu excepția primelor 10 minute cînd în MOMENTUL DE ATAC AL ECHIPEI a existat preocupare pentru inițierea, construirea și finalizarea acțiunilor, în restul timpului Universitatea Craiova s-a zbătut în zadar, lovind în... mănuși. Descumpănită, poate, de golul primit, formația gazdă și-a pierdut — în continuare — răbdarea, renunțînd, în bună măsură, la prepararea judicioasă și variată a acțiunilor ofensive. Consecința? Pasele decisive în apropierea „16"-lui advers au dispărut aproape complet, apărînd în schimb, mingile centrate la întîmplare, înalt, în careul păzit cu străşnicie de defensiva organizată a oaspeților și, de curajosul și inspiratul portar Ștefan. Antrenorul Cernăianu, în repriza secundă, a încercat să rezolve SITUAȚIA DE ATAC a echipei sale printr-o serie de combinații vecine cu panica. Ne referim la scoaterea lui Oblemenco pe tușă, la trecerea lui Deselnicu pe post de „vîrf 1" și a lui Neagu în zona tricoului cu nr. 7. Finamente, totul s-a rezumat la o schimbare de oameni și locuri, întrucît, în liniile lui mari, tabloul tactic a rămas același.

De partea cealaltă, „U" Cluj a fost... boxerul lucid, care accepta deliberat defensiva, pîndind tot timpul să puncteze prin combinații surpriză. ÎN MOMENTUL DE POSESIE A MINGII — echipa lui Onisie a urcat grupată spre terenul advers, asigurîndu-și astfel apropierea liniilor. Ca la o comandă, Mihăilă — un libero în fața apărării imediate — s-a desprins spre centrul terenului, în timp ce Lică (mijlocaș, în faza de apărare) s-a alăturat vîrfurilor, deplasîndu-se derutant spre culoarele libere. Mișcarea concomitentă, pe spații largi, a mai multor jucători, conjugată cu o circulație rapidă și precisă a balonului, a creat acele faze-derută din care au ieșit mari ocazii de gol.

În schimb, fericita acțiune individuală a lui Lică s-a plasat, ca un punct colorat, pe fondul tactic al acestei partide, abordată, după cum am văzut, diametral opus de cele două echipe.

G. NICOLAESCU

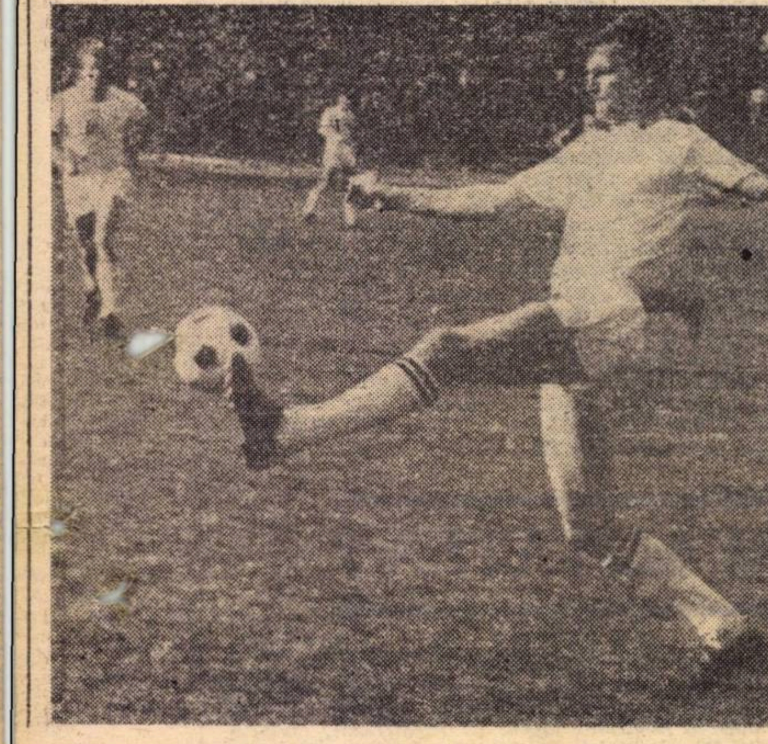

Intercepție salutară — Solomon, sub privirile nemulțumite ale lui Pîrvu (Foto: V. Bageac)

Duel acrobatic pentru balon: **Moldovan** (tricou alb) — **Iordănescu** (Foto: **P. ROMOȘAN**)

CELE MAI MULTE ȘUTURI LA POARTĂ, STEAUA (24)

BUCUREȘTI

Steaua a avut duminică nu numai **intenții ofensive, ci și disponibilități și capacitate pentru a le materializa.** De cum intrau în posesia balonului, bucureștenii combinau **activ și incisiv,** transmițîndu-și unul altuia balonul **rapid, cursiv, cu orientare evidentă spre poarta adversă.**

Ofensiva stelistă a fost variată — și, prin aceasta, derutantă — **desfășurîndu-se cînd pe aripi** (unde s-a văzut dispoziția de joc a lui Pantea în special, tînărul Vlad avînd mai puține realizări de joc, atît din cauza insuficientei sale experiențe, cît și pentru că a avut în N. Ionescu un adversar direct mai greu de trecut), **cînd pe mijlocul terenului.** (Aici am remarcat verva lui Tătaru care a fost, de altfel, cel mai bun de pe teren și care s-a impus ca element motor al atacului stelist, rolul său cuprinzînd o mare varietate de „replici": inițiative de „un-doi" cu Iordănescu, lansări lungi și surprinzătoare ale aripilor, acțiuni personale în dribling, pătrunderi individuale). Tenta pronunțat ofensivă a jocului echipei învingătoare a fost dată și de **cei doi mijlocași,** Negrea și mai ales Vigu, care s-au lansat de multe ori „din linia a doua", suținînd aproape la fel de mult ca și atacanții, precum și de **incursiunile în terenul advers ale lui Sătmăreanu,** prea puțin incomodat și obligat la riscuri de extremul ploieștean Angelescu, minuscul și timid. Ca o firească urmare, Steaua a fost duminică echipa care **a șutat cel mai mult la poartă din toate cele 16 formații divizionare A: 24 de șuturi,** din care însă numai 13 au mers pe spațiul porții, dar și această ultimă cifră este cea mai bună realizată în etapă. Dar, cu toată buna **frecvență** a șuturilor, steliștii nu se pot lăuda cu **precizia** acestora, după cum nici cele 9 lovituri de colț ale lor n-au fost periculoase, poate și din cauză că atacul lui Valentin Stănescu evită cornerul direct, pornind de la statura dezavantajoasă a componenților săi.

Petrolul a atacat **timid și cu ezitări, lent, cu o exagerat de îndelungă pregătire a acțiunii.** Grozea și Dincuță au ținut prelungit mingea, ultimul, mai ales, care n-a fost, în fapt, o extremă veritabilă. Interesantă maniera de joc a atacantului central Moldovan — jucător rapid, tenace — care a încercat să găsească brese în apărarea stelistă, **deplasîndu-se de pe o parte pe alta și așteptînd să fie „angajat" din spate.** Modul cum a jucat duminică ni l-a amintit pe Caraman de la Farul. Moldovan e un atacant de talent. Promite.

Radu URZICEANU

SĂ VREI, SĂ ȘTII, SĂ POȚI!

PETROȘANI

Bănuiam că la meciul dintre Jiul și Steagul roșu vom avea ocazia să asistăm la un joc deschis, în care atît forța de atac a echipei gazdă cît și cea a oaspeților, formație care cunoaște bine „lecția" contraatacurilor, vor reprezenta armele nr. 1 ale celor două combatante. Dar, cei mai percutanți jucători din ofensivă au fost nevoiți să privească meciul din tribună: **Stoian,** sancționat pentru un act de indisciplină, iar **Györfi** n-a jucat decît nouă minute din cauza unei rupturi musculare. Absența celor doi a diminuat randamentul în ansamblu al liniilor de atac și a produs și o oarecare dereglare a acestor compartimente, care — în general — s-au situat sub nivelul celor defensive.

La Jiul pregătirea atacului s-a făcut bine pînă la nivelul liniei mediane. De aici încolo însă, odată cu avansarea în jumătatea de teren a adversarilor, unde spațiile de desfășurare a acțiunilor erau mult restrînse și aglomerate prin retragerea uneori a tuturor jucătorilor brașoveni, forța de pătrundere a scăzut și intențiile ofensive ale gazdelor au fost stopate cu regularitate. În această zonă de „plămădire", premergătoare finalizării, mijlocașii Dodu și Cotormani au căutat în permanență să transmită mingea spre Mulțescu și Libardi. Or, tocmai pe această axă brașovenii erau extrem de fortificați. Din punct de vedere tactic jucătorii de la Jiul n-au știut să desfacă linia defensivă a stegarilor, prin desfășurarea jocului pe aripi. E drept că, uneori, mijlocașii au căutat să lanseze cele două extreme, dar, treptat au renunțat la această idee, căci Naidin a fost mereu deposedat cu ușurință de Ivănescu, iar Urmeș, jucător din linia a doua, reprofilat de curînd pe acest post, are predilecție pentru intrările frecvente spre interiorul terenului, aglomerînd astfel și mai mult jocul.

La Steagul roșu, în afară de linia de fundași, compartiment care s-a achitat bine de sarcinile de apărare, dar lăsînd pe plan secundar pe cele de construcție, un merit substanțial revine „careului magic" Cadar—Balint—Gheorgheli—Pescaru, jucători care prin travaliul susținut la mijlocul terenului au reușit să paseze cu precizie mingea între ei în speranța că vor găsi momentul oportun necesar lansărilor. Dar cum în atac se găseau doar Zotincă și debutantul Papuc, cei patru s-au rezumat doar la menținerea mingii în posesie cît mai mult, în scopul trecerii timpului. Și tactica lor ar fi dat roade dacă n-ar fi venit acel minut 93...

Gheorghe NERTEA

POLITEHNICA — F.C. ARGEȘ 0—1 (0—1)

A MARCAT: **Roșu** (min. 18)

STADIONUL „23 August"; teren bun; timp călduros; spectatori aproximativ 15 000

POLITEHNICA: Naste 8 — Romilă I 6, Alecu 7, Stoicescu 7, Pall 6 — Romilă II 5 (min. 78 Sofian), Simionaș 7 — Incze IV 6, Cuperman 5, Lupulescu 5, Dănilă 5 (min. 46 Marica 6).

F. C. ARGEȘ: Stan 8 — Pigulea 8, Barbu 9, Vlad 9, Ivan II 7 — Ciolan 7 (min. 46 Prepurgel 7), Olteanu 9 — Radu 7, Ștefan 6 (min. 46 Marian Popescu 7), Roșu 9, Jercan 8.

ARBITRU: **M. Bică** (București), **nota 8.**

LA TINERET REZERVE 0—1 (0—0)

CRIȘUL — FARUL 1—1 (0—1)

AU MARCAT: **Ologu** (min. 25), **Lucaci** (min. 85)

STADIONUL CRIȘUL; timp foarte bun; teren cu gazon netuns, spectatori circa 3 000.

CRIȘUL: Bologan 7 (min. 46: Catona I 6) — P. Nicolae 5, Lucaci 9, Neșu 7, Catona II 6 — Cocîș 5, Dărăban 5 — Bocșa 6, Schiopu 6 (min. 66: Agud 5), Tamaș 6, Covalcic 8.

FARUL: Ștefănescu 8 — Mareș 5, Antonescu 8, Stoica 6, Nistor 7 — Oprea 6, I. Constantinescu 6 (min. 68: Răducanu 5) — Tănase 7, Tufan 8 (min. 68: Bălosu 5), Caraman 6, Ologu 8.

ARBITRU: **A. Bentu** (București), **nota 6.**

LA TINERET-REZERVE: 1—0 (0—0).

DINAMO — A.S.A. 1—2 (0—1)

AU MARCAT: **Dumitrescu** (min. 50), respectiv **Varadi** (min. 7 și min. 57)

STADIONUL Dinamo; teren bun; timp frumos; spectatori aproximativ 10.000

DINAMO: Constantinescu 6 — Cheran 7, Sandu 8, Dinu 8, Deleanu 7 — Săleeanu 6, Nunweiller 7 — Lucescu 5 (min. 46: Dobrău 6), Dumitriu II 7, D. Popescu 4, Fl. Dumitrescu 7

A.S.A.: Solyom 9 — Szöllösi 7, Toth 8, Ispir 9, Czako 7 — Varadi 9 (min. 73: Lucaci II 6), Bölöni 8 — Fazekas 8, Mureșan 9, Naghi 8, Hajnal 7 (min. 75: Șiearo 6)

ARBITRU: **M. Rotaru** (Iași), **nota 8.**

LA TINERET—REZERVE 1—2 (0—1)

C.F.R. Cluj — U.T.A. 0—0

STADIONUL MUNICIPAL; timp călduros; teren denivelat; spectatori aproximativ 6 000.

C.F.R.: Gadjea 8 — Lupu 6, Dragomir 7, Penzeș 8, Roman 6 — M. Bretan 8, Cojocaru 6 — S. Bretan 6, Soo 4 (min. 40: Tegean 4), Vișan (min. 28: O. Ionescu 5), Petrescu 7.

U.T.A.: Vidac 7 — Birău 6, Lereter 7, Pojoni 6, Popovici 6 — Broșovschi 8 — Petescu 5, Axente 5, Domide 5, Kun II 5, Both 4 (min. 80: Cabmin).

ARBITRU: C. Ghemigean (București), nota 9.

LA TINERET-REZERVE: 1—1 (1—1).

SPORT CLUB — RAPID 1—0 (0—0)

A MARCAT: **Dembrovschi** (min. 75 din 11 m.)

STADIONUL „23 AUGUST"; teren bun; timp frumos; spectatori aproximativ 15 000

SPORT CLUB: Ghiță 9 — Mioc 8, Catargiu 7, Velicu 7, Kiss 7 — Vătafu 6 (min. 56: Florea 7), Hrițcu 6 — Pană 5, Dembrovschi 8, Sinăuceanu 6, S. Avram 5 (min. 46: Băluță 6).

RAPID: Răducanu 8 — Pop 7, Lupescu 8, Mușat 8, Codrea 9 — Dinu 7, Dumitru 8 — Petreanu 5 (min. 62: Năsturescu 6), M. Stelian 6, Neagu 6, Angelescu 6 (min. 62: Codreanu 6)

ARBITRU: **O. Anderco** (Satu Mare), **nota 9.**

LA TINERET-REZERVE: 0—2 (0—1)

„U" Craiova — „U" Cluj 0—1 (0—1)

A MARCAT: **Lică** (min. 9)

STADIONUL CENTRAL; teren bun; timp frumos; spectatori 25 000

UNIVERSITATEA: Papuc 6 — Bitlan 6, Deselnicu 8, Sameș 7, Velea 5 — Strîmbeanu 5, Ivan 5 — Țarălungă 5, Pîrvu 5, Oblemenco 5 (min. 46: Neagu 6), Marcu 5 (min. 69: Niculescu 6).

„U" CLUJ: Ștefan 9 — Crețu 8, Pexa 8, Solomon 7, Cîmpeanu 7 — Anca 7, Mihăilă 8 — Uifăleanu 8 (min. 74: Iordache 6), Munteanu 8, Mureșan 6, (min 82: Sudi), Lică 9.

ARBITRU: **N. Rainea** (Bîrlad), **nota 10.**

LA TINERET — REZERVE: 2—1 (1—0)

STEAUA — PETROLUL 3—0 (3—0)

AU MARCAT: **Pantea** (min. 12 și 21), **Vigu** (min. 27)

STADIONUL „23 August"; teren bun, dar cu unele denivelări; timp călduros; spectatori 5 000.

STEAUA: Coman 8 — Sătmăreanu 8, Smarandache 7, Hălmăgeanu 7, Cristache 7 — Vigu 8, Negrea 7 (min. 66: Aelenei 6) — Pantea 7, Tătaru 9, Iordănescu 6, Vlad 6.

PETROLUL: M. Ionescu 8 — N. Ionescu 7, Bădin 6, Mieluț 6, Ciupitu 6 — Cringașu 6, Juhasz 6 — Dincuță 6, Grozea 6 (min. 46: Moraru 6), Moldovan 8, Angelescu 5 (min. 62: Doru Nicolae 6).

ARBITRU: **V. Topan** (Cluj), **nota 9.**

LA TINERET-REZERVE: 1—1 (1—0)

JIUL — STEAGUL ROȘU 1—0 (0—0)

A MARCAT: **Mulțescu** (min. 93)

STADIONUL Jiul; teren bun; timp variabil; spectatori 8 500

JIUL: Suciu 8 — Georgescu 7, Georgevici 8, Stocker 7, Tonca 6 — Cotormani 6 (min. 46: M. Marian 5), Dodu 6 (min. 56: Făgaș 7) — Urmeș 7, Mulțescu 8, Libardi 7, Naidin 6.

STEAGUL ROȘU: Adamache 8 — Ivănescu 8, Jenei 8, Olteanu 9, Cojocaru 8 — Pescaru 8, Cadar 8 — Zotincă 6, Gheorgheli 8, Balint 7, Györfi (min. 9: Papuc 8).

ARBITRU: **Gh. Popovici** (București), **nota 6.**

LA TINERET-REZERVE: 0—1 (0—0)

PE TEME DE INSTRUIRE • PE TEME DE INSTRUIRE • PE TEME DE INSTRUIRE • PE TEME DE INSTRUIRE •

tehnică-tactică

DESPRE NOILE VALENȚE ALE JOCULUI LUI FRANZ BECKENBAUER

L-am urmărit și noi, recent pe celebrul *Franz Beckenbauer* în meciul Steaua — Bayern München de la București, i-am admirat deopotrivă măiestria pașelor, nonșalanța și seninătatea jocului său. Nu mică a fost totuși mirarea noastră observînd că, de fapt, mijlocașul prin excelență pe care pare să-l întruchipeze *Beckenbauer* avea de îndeplinit un rol mult mai aproape de poarta proprie, rol ce părea să diminueze considerabil indiscutabilele sale calități ofensive.

Mai întîi însă o precizare. *Beckenbauer* joacă în ultimul timp prin hotărîrea luată de antrenorul *Udo Lattek*, și la club și în jocurile din cadrul echipei naționale a R.F.G., pe post de „libero". Și asta din două motive principale. Primul se referă la capacitatea de efort a jucătorului münchenez care nu este, lucru constatat, dintre cele mai ridicate (bineînțeles, la nivelul la care au ajuns să fie perfecționați indicii fizici în fotbalul vest-german). Cel de al doilea, este legat de faptul că în cadrul sistemului de joc preferat de Bayern (angajare fizică totală, deplasări continue în teren, sprinturi repetate) posturile de mijlocași au fost încredințate unor jucători ca *Roth*, *Zobel* sau *Höness*, adevărați maratoniști (și sprinteri!...) ai gazonului.

Plecînd de la aceste scurte considerații, ne propunem să prezentăm în continuare cîteva înregistrări efectuate la meciul sus amintit, cu intenția de a scoate în evidență unele date semnificative asupra activității în teren a primei vedete a formației vest-germane, *Franz Beckenbauer*.

Pentru simplificarea lucrurilor, precizăm că în graficul nr. 1 sînt prezentate numărul de contacte la balon în prima repriză (la numărător) și în cea de a doua (la numitor) în zona de teren respectivă, artificial creată de noi prin linii întrerupte. Cele mai dese contacte sînt în zona A — pentru jocul strict de apărare — și în zona B — pentru jocul ofensiv. De asemenea, este ușor de observat că în cea de a doua parte a meciului jucătorul münchenez a jucat mult mai „în față". Aici, primește regulat balonul, îl redistribuie excelent, chiar execută (în min. 60) un șut foarte periculos la poarta lui *Haidu*, în concluzie împinge tot jocul înainte, într-un moment în care echipa sa era condusă pe tabela de marcaj.

Legătura dintre perioada de joc propriu-zisă și numărul de contacte cu mingea se poate vedea mult mai bine din graficul nr. 2, care indică numărul de contacte cu mingea (coloana verticală) pe șase perioade de cîte 15 minute de joc — în total 90 de minute (coloana orizontală). Cele două linii reprezintă: cea superioară (punctată) numărul total de contacte; cea inferioară (continuă) numărul transmiterilor reușite.

Cîteva concluzii importante se desprind din studierea celor două scheme. În primul rînd, numărul mare de mingi primite de Beckenbauer la marginea propriului careu, fie de la portar, fie de la alți jucători, după care urma, de regulă, relansarea atentă, în cele mai bune condiții a jocului ofensiv, de preferință *printr-o pasă de lungime medie sau lungă*. E ca și cum jucătorul cel mai tehnic al unei echipe de baschet (de obicei și coordonator) ar veni pînă sub propriul panou, pentru a asigura aducerea mingii, în deplină siguranță, în zona opusă a terenului... Sau, ca să păstrăm caracteristicile jocului modern, este o cerință care a început să fie cunoscută sub formula: *„cîte un coordonator în fiecare compartiment al echipei..."* (Pentru fazele exclusiv de atac, Bayern îl are și pe *Roth*).

După cum sîntem informați, în alte meciuri, prezența — adeseori surprinzătoare — a lui *Beckenbauer* în ofensivă este și mai consistentă. Este un argument în plus în favoarea „calculului" lui *Udo Lattek:* în unele meciuri Beckenbauer, mai mult sau mai puțin, „șomează", pentru a avea, în altele, forța necesară „forcingului". Același lucru se poate raporta și pe perioade din cadrul unui singur meci. Ceea ce, în cazul nostru, poate fi văzut între minutele *45—75*.

Adică exact în perioada marilor ocazii ale oaspeților și a golului lui *Gerd Müller*...

81 CONTACTE CU BALONUL 64 PASE REUȘITE

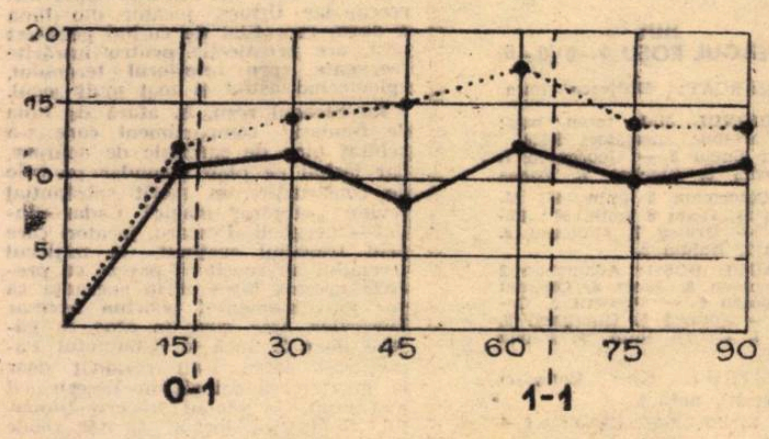

DEGAJAREA LA ÎNTÎMPLARE ÎNSEAMNĂ PIERDEREA INIȚIATIVEI

Potrivit unui adevăr vechi de cînd lumea în fotbal, dar parcă cu mai multă autenticitate în zilele noastre, cînd sportul cu balonul rotund a devenit mai realist mai complet, portarul — aflat în posesia mingii — este considerat primul înaintaș. Cu alte cuvinte, **OFENSIVA UNEI FORMAȚII ÎNCEPE DIN FAȚA PROPRIEI PORȚI.** O DECLANȘEAZĂ ÎNSUȘI JUCĂTORUL CU NUMĂRUL 1 PE TRICOU, PRINTR-O TRANSMITERE A MINGII, PRECISĂ, CU MÎNA, CĂTRE UN COECHIPIER. Așa procedează toți marii portari — **Banks, Sarti, Albertosi, Tilkowschi, Mazurchievici** etc., la fel **Jennings** și **Mayer,** goal-keeper-ii formațiilor Tottenham și Bayern München, care ne-au vizitat, recent, la Arad și București, ca parteneri de joc ale echipelor U.T.A. și Steaua.

De regulă, transmiterea mingii cu mîna se efectuează spre zonele marginale ale terenului, la unul dintre fundașii laterali, la un mijlocaș, sau chiar la o aripă care — și pentru a scăpa de sub supravegherea fundașului advers — vine în jumătatea sa de teren, la „primire". Totul, mai ales la echipele mari, se execută **după scheme bine însușite, cu demarcarea simultană a mai multor coechipieri, portarului rămînîndu-i doar să-l aleagă pe cel mai potrivit dintre ei,** pe cel mai bine plasat în contextul fazei.

La Bayern München, de pildă „registrul" a fost mai complet. Știindu-l pe **Beckenbauer** precis și calm în manevrarea balonului, **Mayer** n-a ezitat nici o clipă să-i trimită mingea perpendicular cu poarta sa, într-o zonă altfel periculoasă în caz de interceptie a balonului de către adversar. De fiecare dată, însă, libero-ul lui Bayern s-a descurcat cu o mare ușurință, primind, protejînd și, apoi, servindu-și, ca la carte, coechipierii, ca un fin coordonator, într-o anumită zonă a terenului.

Prin contrast cu „omologii" lor din partidele cu Bayern și Tottenham, **Haidu,** dar, mai ales, **Vidac** ne-au cam dezamăgit la acest capitol, al modalității de RELANSARE A JOCULUI DIN FAȚA PROPRIILOR PORȚI. Atît primul, dar, în deosebi, portarul formației textiliste AU DEGAJAT MAJORITATEA MINGILOR, ÎNALT, LA ÎNTÎMPLARE, ANGAJÎNDU-ȘI COECHIPIERII ÎN DISPUTE INEGALE, de la început sortite eșecului, știindu-se că adversarii lor, de la Bayern și Tottenham, prin gabarit, viteză și forță, sînt avantajați în duelurile corp la corp. Nu încape vorbă că procedînd astfel, **Haidu și Vidac au răpit, cu bună știință, echipelor lor posibilitatea inițierii și construirii unor acțiuni ofensive, oferind adversarelor o modalitate facilă de preluare a inițiativei și, deci, de a înjgheba în acest fel, atacuri sau contraatacuri.**

Nu trebuie ignorate, desigur, nici implicațiile unui astfel de procedeu-bumerang (dacă e folosit cu precădere și nu ca excepție sau ca variație), o relicvă a fotbalului depășit și utilizat, în trecut, mai ales de portarii echipelor așa-zise de elan. Cea mai importantă ar fi, așa cum reiese și din cele spuse pînă aici, aceea că — împiedicînd construcția rațională a jocului — lasă un loc mai mare hazardului, imprimînd partidei o accentuată notă de uzură, de hărțuială. Și acolo unde este uzură intervine și o epuizare nervoasă. Pentru echipa adeptă a unui asemenea „sistem" perimat, mingea nu mai este un mijloc de echilibru în spațiu (prin aceea că grupează în jurul ei cu un scop precis mai puțini sau mai mulți jucători, în funcție de necesitatea fazei), CI UN OBIECT AL ÎNTRECERII OARBE.

Desigur, **Haidu și Vidac** ne-au apărut așa, ca exponenți ai unei modalități depășite, în vădit contrast cu ceea ce am văzut, în această privință, la purtători reputați ai tricoului cu nr. 1, la **Iașin** și **Banecks,** la **Tilkovschi** și **Sarti,** la **Jennings** și **Mayer.** Din păcate ei nu sînt singurii goal-keeperi ai noștri care uită destul de des adevărul, potrivit căruia **un portar aflat în posesia mingii, trebuie să se transforme totodată în primul atacant.**

Este de datoria antrenorilor lor să le reamintească acest principiu de bază în fotbal și să vegheze mai îndeaproape la respectarea lui. Pentru că, deși o pasă cu mîna a portarului ar părea lucru simplu, în realitate e vorba de un procedeu mai pretențios, pus în valoare cu condiția ca el să fie sincronizat cu o mișcare simultană a mai multor coechipieri, stăpîni pe măiestria lor tehnică.

G. NICOLAESCU

CARE ESTE REALITATEA?

Tabletă

Dacă aruncăm o privire retrospectivă — chiar și fără pretenția unei analize de fond a lucrurilor — asupra primelor etape ale returului, una dintre principalele constatări legate de comportarea echipelor noastre fruntașe, ar fi aceea că numărul golurilor înscrise este relativ redus. Mai precis, în cele 40 partide de campionat din acest sezon, adică în 3 600 minute de joc, s-au marcat numai 79 de goluri *(două de meci),* ceea ce reprezintă, într-un anumit fel spus, o performanță fotbalistică de tip italian.

Și mai mult ca sigur că, încercînd a căuta după aceea o explicație valabilă a unei asemenea situații, cei mai mulți dintre noi ar fi ispitiți să enunțe o axiomă, potrivit căreia apărările joacă bine, chiar foarte bine și că primatul defensivei în duelul său permanent cu ofensiva este de fapt consecința directă a unei astfel de comportări. Pe undeva, această explicație se apropie de adevăr, mai ales că și preocupările antrenorilor în pregătire se îndreaptă adeseori, atît pe plan tactic cît și psihologic, mai mult în direcția evitării înfrîngerii decît a obținerii victoriei. *De aici și numărul mare al jucătorilor cu sarcini de apărare, betonarea spațiilor din fața porților și folosirea unei game variate de mijloace pentru neutralizarea atacului, de la procedeele de tehnică fotbalistică și pînă la cele antijoc.*

Dar adevărul, privit numai prin prisma contribuției și a efectelor jocului apărării în stabilirea rezultatului unei întîlniri, nu poate satisface pe deplin nevoia unei explicații reale și de conținut a problemei în discuție. Pentru că, în ciuda unor aparențe de multe ori înșelătoare, această superioritate a defensivei este în fond o consecință a insuficiențelor cronice pe planul luptei defensivei *și mai puțin un element cauzal pentru aceasta.* Cu alte cuvinte spus, jocul bun al apărătorilor este în mare măsură determinat de evoluțiile lipsite de eficacitatea necesară a atacurilor.

Și ca să fim mai concreți vom apela la ajutorul unor date, pe care ni le-au oferit înseși partidele din prima treime a acestui retur (5 etape). Astfel, în cele 40 de întîlniri desfășurate pînă acum, s-au tras la poartă 957 de lovituri, ceea ce ar însemna aproximativ, în medie, 24 de șuturi de meci. *Concluziile care pot fi desprinse de aici sînt două. Mai întîi, faptul că la un număr de 24 de acțiuni de atac finalizate activitatea apărărilor nu ni se mai pare la nivelul unor apreciere care ar depăși, să zicem, calificativul satisfăcător. În al doilea rînd și poate în mod paradoxal, activitatea pe planul ofensivei ne apare mulțumitoare, privită, bineînțeles, din punct de vedere cantitativ.*

Și atunci care este realitatea? Explicația trebuie căutată, după noi, tot în modul de acțiune al atacurilor. Și mai precis în CALITATEA FINALIZĂRILOR ACESTORA. *Fiindcă, dacă admitem că se trage procentual relativ frecvent la poartă (cu unele excepții, evident) nu trebuie să neglijăm faptul că PRECIZIA, FORȚA ȘI ÎN ULTIMĂ INSTANȚĂ CALITATEA ACESTOR LOVITURI SÎNT COMPLET NESATISFĂCĂTOARE. Așa se face că multe din execuțiile care ar putea anunța în mod normal golul, sînt lipsite de un grad minim de periculozitate, devenind — nu odată — simple pase la portarul advers. Se trage — spunem acest lucru fără a ocoli adevărul — încă destul de rău la poartă. Și de aici și numărul redus al golurilor după cinci etape de campionat, eficacitatea scăzută care, la drept vorbind și în interesul spectacolului fotbalistic, nu mai poate fi ignorată.*

Pentru că nu trebuie uitat că în fotbal eficacitatea este principala rațiune a acestui sport și nu impresia artistică, ca în alte discipline sportive.

Mihai IONESCU

DIVIZIA B — LUPTA PENTRU ȘEFIE—REDESCHISĂ!

„Furtuna" care a bîntuit patru zile, a produs ravagii în eșalonul secund. În ultimele două etape, cei doi lideri, Sportul studențesc București și, respectiv, C.S.M. Reșița, au părăsit de cîte două ori terenul învinse! Înfrîngerile suferite de Sportul studențesc și, în același timp, victoriile realizate de Progresul București au micșorat diferența dintre ele la numai două puncte, redeschizînd lupta pentru șefie în seria I. În cealaltă serie, C.S.M. Reșița a pierdut și ea din avantaj (acum fiind de patru puncte) față de Minerul Baia Mare, dar reșițenii speră să-l refacă duminică, cînd cele două echipe se vor întrece pe stadionul liderului.

Și în rest clasamentele au suferit modificări, echipele fiind despărțite acum unele de altele de diferențe mici. În seria I, de pildă, deținătoarea „lanternei roșii", Chimia Rm. Vîlcea, este doar la patru puncte de Metalul Plopeni, care ocupă locul 9. În seria a II-a, Politehnica Timișoara (locul 9, 19 puncte) are un avantaj de trei puncte față de ultima clasată, Olimpia Oradea (16 puncte).

DOMINARE CATEGORICĂ, DAR INEFICACE

Progresul București — Dunărea Giurgiu 1—0 (1—0)

A MARCAT: Dudu Georgescu (min. 2).
PROGRESUL: Manta — V. Popescu, Măndoiu, Grama, Crăciunescu — Dumitriu, BELDEANU — I. Sandu, CASSAI, DUDU GEORGESCU, Raksi (min. 70, Tănăsescu).
DUNĂREA: TUDORACHE — Rădoi, COJOCARU, Gruber, Colaru — Buduru (min. 81 Tudor), MANCIU — Popa, CRISTACHE, Vasilache, Jelescu.
ARBITRU: A. Pilosian — Constanța, bun.

— Inimoșii suporteri ai Progresului sperau că echipa favorită va realiza o victorie la scor. Se părea că așteptările se vor confirma, deoarece Progresul a luat un start bun. Dar, în final, ei s-au mulțumit doar cu faptul că favoriții lor au terminat învingători la limită, la un gol diferență, care le-a mai adus două puncte.

Așa cum arătam, Progresul a început „tare" și, după numai două minute, apărarea adversă a cedat. Bucureștenii au continuat să domine, dar steril. Înaintașii Progresului au folosit, este adevărat, jocul pe extreme, dar încercările lor individuale de a trece de adversari n-au fost încununate de succes. Cei patru fundași ai Dunării s-au „bătut" pentru fiecare balon și, atunci cînd au fost depășiți, portarul Tudorache a intervenit salutar. Replica giurgiuvenilor, timidă la începutul partidei, a devenit tot mai dîrză. În mijlocul terenului, ei au combinat destul de frumos, iar Cristache, în rol de dispecer, și-a servit de multe ori colegii cu mingi utile, dar Popa și Vasilache n-au reușit să finalizeze, șuturile expediate de ei fiind reținute cu ușurință de Manta.

În partea a doua, replica oaspeților a fost și mai dîrză, uneori peste limitele permise de regulament. Ne referim, în special, la intrările dure ale lui Gruber, care în decurs de numai două minute (minutele 66 și 67) l-a k.o.-at pe Dudu Georgescu. Și în această parte a meciului, inițiativa a aparținut Progresului, dar, ca și înainte de pauză, înaintașii au tot căutat poziții ideale de a finaliza, sau apărătorii adverși au rezolvat situațiile dificile. În ultimul sfert de oră, bucureștenii au avut posibilitatea de a marca, dar Tănăsescu, Dudu Georgescu și Cassai au greșit ținta.

Desigur că scorul nu reflectă raportul de forțe. Vechea meteahnă a înaintașilor — ratările — și-a pus amprenta și pe evoluția liniei ofensive a Progresului.

Pompiliu VINTILA

ADEVĂRATĂ SURPRIZĂ!

Portul Constanța — Sportul studențesc 3—1 (2—1)

AU MARCAT: Enache (min. 29), Pleșa (min. 43), Grămeșteanu (min. 75), respectiv M. Sandu (min. 24).
PORTUL: CORNĂȚEANU — GHIORGACHE, Koszka, Mihai, Hulă — D. Manea (min. 27 PLEȘA), Stoica — ENACHE, I. Manea, Melenco (min. 56 Bechir), Grămoșteanu.
SPORTUL STUDENȚESC: Ion Vasile — JURCĂ, Dumitru Nicolae, Sîrbu, Rădulescu — JAMAISCHI (min. 76 Sava), Culda (min. 72 Nuțu) — Leșanu, M. Sandu, Pană, Kraus.
ARBITRU: Gr. Bîrsan — Galați, slab.

Ultima clasată învinge liderul clasamentului! Și totuși, față de ce s-a petrecut pe teren, nici un fel de surpriză, rezultat normal! Jucătorii Sportului studențesc au jucat tot timpul parcă cu gîndul la vreun ajutor din afară... Nu-i vorbă, acest ajutor, cel puțin în debutul partidei, n-a lipsit, și el putea fi decisiv. Au fost greșelile enorme ale arbitrului Bîrsan. Într-un singur minut (20), el **nu vede un penalty** (fault comis de D. Nicolae) **în careul studenților** și, „în schimb", de cealaltă parte, **nu ține cont de semnalizarea tușierului Constantinescu, lăsîndu-l pe M. Sandu să-și continue acțiunea, pornită din poziție de ofsaid** și, singur cu portarul, să tragă... pe lîngă poartă. Apoi, golul oaspeților (min. 24), prin același **M. Sandu**, cu greșeala de marcaj a lui Koszka.

De aici, însă, începe paradoxul. Constănțenii joacă din ce în ce mai bine, pe cînd oaspeții pierd vizibil teren. **Enache** egalează (min. 29, foarfecă, nemarcat în careul de 6 m!), apoi tot el execută o lovitură liberă (hent stupid, în afara careului de 16 m, Ion Vasile, min. 43) și **Pleșa** rein, din plonjon, cu capul: 2—1.

Pauza nu schimbă nimic. Studenții nu mai leagă nici o acțiune, iar gazdele joacă dezinvolt, spre o victorie pe care o consolidează în min. 75, prin acțiune Stoica (l-a depășit foarte ușor pe Dumitru Nicolae) — centrare—deviere **Grămoșteanu**, în poartă: 3—1.

Abia acum adevărata surpriză se conturează: liderul seriei pleacă învins net de la Constanța, deși a beneficiat de... erori de arbitraj în favoarea sa și de randamentul extrem de slab al unor jucători constănțeni (Melenco, Koszka)...

Cel puțin curioasă delegarea arbitrului gălățean Gr. Bîrsan, la același meci pentru care, exact acum un an, a fost aspru criticat pentru greșeli... în favoarea gazdelor!

Dumitru GRAUR

ÎN PATRU ZILE, DIN ABIS SPRE CULMI

Chimia Făgăraș — Corvinul Hunedoara 5—0 (4—0)

AU MARCAT: Feher (min. 13 și 27), Filip (min. 40 și 60) și Ciutac (min. 70).
CHIMIA: Purcaru — Tăulea (min. 71 Armeanu), Naeu, Cădrea, Stoica — DUMITRESCU, CIUTAC — FEHER, Boantă (min. 58 Loncer), Filip, IONIȚA.
CORVINUL: Tuță (min. 46 Socol) — FOCA, Stan, Matei, COICIULESCU II — MUTIU, Popa Remus (min. 46 Colcer) — Munteanu, Pleian, Csergö, ȘTEFĂNESCU.
ARBITRU: Gh. Vasilescu I — București, foarte bine.

Două succese consecutive, dintre care unul chiar în fața liderului, au făcut pe Chimia Făgăraș să urce în numai patru zile din abisul clasamentului spre culmile lui, ca o justificată pretenție de a rămîne acolo. Pretenția e legitimă pentru că, mai ales, evoluția ei de duminică, în acest joc cu Corvinul Hunedoara, a fost cu totul remarcabilă, cu deosebire în prima repriză. Jucătorii ei — susținuți frenetic dar obiectiv de suporterii care au dat o culoare autentic napolitană cadrului în care s-a desfășurat meciul, prin diversitatea, puterea și numărul mijloacelor sonore folosite — au arătat, mai ales cei din atac, că posedă un suficient de întins și variat registru tehnico-tactic. Le-am reproșa insuficiența rezistenței fizice, care a făcut ca în repriza secundă să scadă mult ritmul de joc, poate și datorită faptului că înscriseseră patru goluri, permițînd oaspeților să ia în mîini frînele jocului.

Atacul, cum am spus, este superior apărării imediate, avînd în componența lui un jucător deosebit de valoros în persoana lui Feher. În schimb, portarul Purcaru depune toate eforturile pentru a-l copia cît mai fidel pe... Răducanu, făcînd tot felul de năzdrăvănii. Cîndva, s-ar putea ca, perseverînd pe acest drum, să dea multe dureri de cap echipei.

Hunedorenii au jucat destul de bine, au combinat frumos în cîmp, dar portarul Tuță și cei doi fundași centrali, prin ezitările lor, au avut o contribuție directă la primirea golurilor. Oricum, prin jocul desfășurat, ei au arătat că au certe posibilități de a scăpa de ultimele locuri ale clasamentului, cu condiția ca apărarea imediată să nu mai gafeze, iar atacul, în special Csergö, să nu mai rateze cu atîta ușurință.

LEONIDA TONCU

VICTORIE CLARĂ

Minerul Anina — Olimpia Oradea 3—0 (0—0)

AU MARCAT: Anghel (min. 48), Mathe (min. 60), Sturza I (min. 68).
MINERUL: Secui — Sturza II, MIHAILESCU, Tuculia, Cepăceanu — DVORJAK, Anghel, — MATHE, STURZA I (min. 80 Olaru), Dumitrescu Toderașcu.
OLIMPIA: Coruț — Metveș (min. 70 Balog), SERFOZO, E. Naghi, Ulici — Steiner, Iacob — VEHERDI, Bacoș, Arnoțchi, Hădărean (min. 70 Boca).
ARBITRU: I. Boroș — Timișoara, satisfăcător.

Conștienți de importanța partidei pe care o aveau de susținut în compania Minerului, orădenii au abordat jocul cu multă prudență, închizîndu-se într-o apărare greu penetrabilă, mizînd pe un rezultat de egalitate ce i-ar fi mulțumit pe deplin. Aflîndu-se în fața unei asemenea situații, sarcina gazdelor a fost mult ușurată, ele dominînd cu autoritate, dar fără clarviziunea necesară. Atacurile lor, purtate pe centru, cu schimbări rapide pe extreme, au derutat în dese rînduri fundașii adverși, care s-au văzut hărțuiți de abilitatea acestor manevre. Numai că, ajunși în poziții favorabile în fața porții, ei au ratat cu seninătate deschiderea scorului. Cele cîteva contraatacuri ale oaspeților au fost purtate cu mult curaj, dar în apropierea porții lui Secui, Arnoțchi și Hădăran rateză finalizarea. După pauză, gazdele își dau seama că, forțînd, pot străpunge „reduta" orădeană. Asediul gazdelor a avut efectul dorit, ele reușind deschiderea scorului la o fază la care a greșit întreaga apărare. Acuzînd vizibil șocul primirii golului, formația oaspete intră în derută și joacă dn ce în ce mai slab, oferind posibilitatea minerilor să-și intensifice dominarea și să înscrie din nou, din lovitură liberă din afara careului mare. Apărarea oaspeților a mai greșit o dată în min. 68 (așteptînd decizia arbitrului), permițînd lui Sturza I să finalizeze o acțiune pornită din poziție de ofsaid, nesancționată de arbitrul de centru. La 3—0, antrenorul Olimpiei trimite în teren forțe proaspete, dar conturile sînt încheiate. Judecînd după aspectul general al partidei, victoria gazdelor la acest scor nu poate fi pusă la îndoială. Minerul a jucat mult mai bine și cu mult aplomb după deschiderea scorului. Oaspeții, după primirea primului gol, au cedat pasul.

Arbitrul I. Boroș a apreciat greșit acordarea unor faulturi, neaplicînd corect legea avantajului.

V. IORDACHE

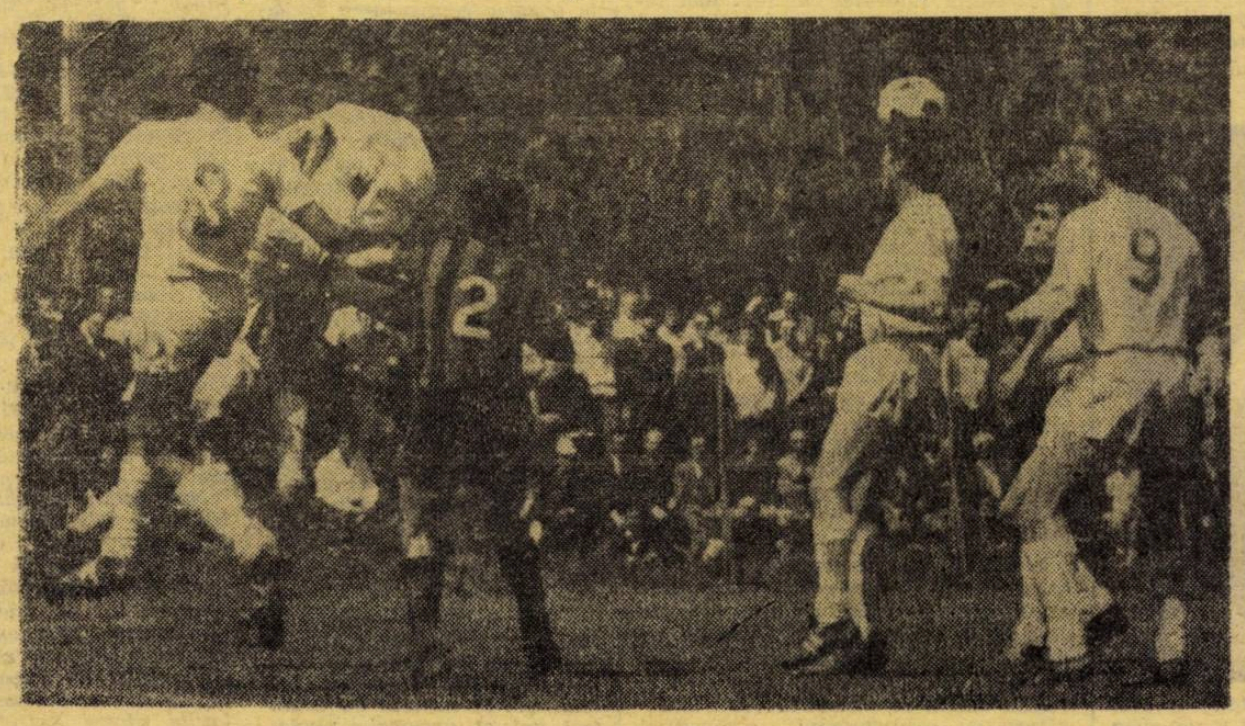

Viorel Popescu, singur contra șase apărători de la Dunărea Giurgiu

Foto: V. ONESA

SERIA I — REZULTATE ● CLASAMENTE ● ETAPA VIITOARE

F.C. Galați — S.N. Oltenița	2—0 (1—0)
Progresul Buc. — Dunărea Giurgiu	1—0 (1—0)
Poiana Cîmpina — Știința Bacău	2—1 (2—0)
Portul C-ța. — Sportul St. Buc.	1—1 (2—1)
C.F.R. Pașcani — Metalul Plopeni	0—0
Progresul Brăila — Poli. Galați	3—0 (0—0)
Metalul Tîrgoviște — Ceahlăul P. N.	1—0 (1—0)
Metalul Buc. — Chimia Rm. Vîlcea	3—0 (2—0)

1.	Sportul studențesc Buc.	20	11	7	2	34—22 29
2.	Progresul București	20	11	5	4	35—14 27
3.	Șantierul Naval Oltenița	20	10	4	6	25—28 24
4.	Politehnica Galați	20	8	7	5	26—17 23
5.	F.C. Galați	20	10	3	7	27—23 23
6.	Metalul Tîrgoviște	20	8	5	7	21—22 21
7.	Metalul București	20	7	6	7	21—17 20
8.	Progresul Brăila	20	8	3	9	19—16 19
9.	Metalul Plopeni	20	7	4	9	22—24 18
10.	Știința Bacău	19	5	8	6	17—21 18
11.	Ceahlăul Piatra Neamț	20	7	4	9	24—31 18
12.	Poiana Cîmpina	20	7	3	10	21—28 17
13.	C.F.R. Pașcani	20	6	4	10	22—23 16
14.	Dunărea Giurgiu	19	6	4	9	16—25 16
15.	Portul Constanța	20	4	7	9	22—23 15
16.	Chimia Rîmnicu Vîlcea	20	5	4	11	16—32 14

ETAPA VIITOARE (23 aprilie): Politehnica Galați — Progresul București, Dunărea Giurgiu — F. C. Galați, S.N. Oltenița — Metalul București, Metalul Plopeni — Poiana Cîmpina, Sportul studențesc Buc. — Ceahlăul P. Neamț, Metalul Tîrgoviște — Portul Constanța, Chimia Rm. Vîlcea — Știința Bacău, C.F.R. Pașcani — Progresul Brăila.

Meci restanță (20 aprilie): Știința Bacău — Dunărea Giurgiu

SERIA A II-a — REZULTATE ● CLASAMENTE ● ETAPA VIITOARE

Minerul Anina — Olimpia Oradea	3—0 (0—0)
C.S.M. Sibiu — Minerul B. Mare	3—1 (2—0)
C.F.R. Arad — Olimpia Satu Mare	1—0 (0—0)
C.F.R. Tim. — Gloria Bistrița	3—0 (1—0)
Gaz metan Mediaș—Poli. Timișoara	2—0 (0—0)
Metalurgistul Cugir — C.S.M. Reșița	1—0 (1—0)
Chimia Făgăraș — Corvinul Huned.	5—0 (4—0)
Electroputere — Vulturii T. Lugoj	2—0 (0—0)

1.	C.S.M. Reșița	20	12	4	4	30—12 28
2.	Minerul Baia Mare	20	10	4	6	34—20 24
3.	C.F.R. Timișoara	20	9	5	6	18—15 23
4.	C.F.R. Arad	20	8	5	7	22—23 21
5.	Chimia Făgăraș	20	9	2	9	34—27 20
6.	Metalurgistul Cugir	20	9	2	9	15—18 20
7.	Minerul Anina	20	9	2	9	24—28 20
8.	Vulturii Textila Lugoj	20	8	4	8	17—27 20
9.	Politehnica Timișoara	20	7	5	8	25—22 19
10.	Gloria Bistrița	20	8	3	9	21—23 19
11.	C.S.M. Sibiu	20	8	3	9	19—24 19
12.	Gaz metan Mediaș	20	8	3	9	15—22 19
13.	Electroputere Craiova	20	7	4	9	16—25 18
14.	Corvinul Hunedoara	20	7	3	10	20—23 17
15.	Olimpia Satu Mare	20	7	3	10	12—20 17
16.	Olimpia Oradea	20	7	2	11	23—26 16

ETAPA VIITOARE (23 aprilie): Corvinul Hunedoara — Gaz metan Mediaș, C.F.R. Arad — C.F.R. Timișoara, Minerul Anina — C.S.M. Sibiu, Vulturii Textila Lugoj — Olimpia Satu Mare, Electroputere Craiova — Gloria Bistrița, Politehnica Timișoara — Chimia Făgăraș, C.S.M. Reșița — Minerul Baia Mare, Olimpia Oradea — Metalurgistul Cugir.

GOLGETERI

SERIA I

● 14 GOLURI: **Dudu Georgescu** (Progresul București) — 2 din 11 m ● 12 GOLURI: **Pană** (Sportul studențesc București) — 2 din 11 m ● 11 GOLURI: **Iancu** (F.C. Galați) ● 10 GOLURI: **M. Sandu** (Sportul studențesc) ● 9 GOLURI: **Cassai** (Progresul București) ● 8 GOLURI: **Spiridon** (Metalul Plopeni).

SERIA a II-a

● 12 GOLURI: **Nestorovici** (C.F.R. Timișoara) ● 10 GOLURI: **Rozsnayi IV** (Minerul Baia Mare) ● 9 GOLURI: **Ciocan** (Gloria Bistrița) — 1 din 11 m, **Silaghi** (C.S.M. Reșița), **Feher** (Chimia Făgăraș) ● 8 GOLURI: **Pușcaș** (C.S.M. Reșița) ● 7 GOLURI: **Mathe** (Minerul Anina).

LA ORDINEA ZILEI

MANȘA A DOUA A COMPETIȚIILOR EUROPENE INTERCLUBURI

Priviți rezultatele din chenarul de mai jos : patru scoruri egale și doar două victorii, și acestea la cîte numai un gol diferență, găsuind toate despre nivelarea la treapta cea mai de sus la care au ajuns marile team-uri europene. Însemnă — teoretic — că cele șase echipe ce vor fi gazdă se prezintă cu șanse mari de calificare. La această egalizare a valorilor nu este valabil nici un pronostic, totul depinde de forma de moment a echipelor, de buna dispoziție a jucătorilor, de modul în care antrenorii se vor pricepe să le mențină acestora prospețimea fizică după un sezon încărcat cu meciuri de tot felul.

Dar confruntarea din semifinalele cupelor europene e interesantă și dacă o privim prin altă prismă, aceea a duelului dintre două școli fotbalistice total diferite, mereu în întrecere una cu alta : **școala fotbalului latin** (caracterizată prin un soccer plin de inventivitate, exuberanță, finețe tehnică dar și o putere fizică mai scăzută sau o dîrzenie mai diminuată) și **școala fotbalului anglo-saxon** (cu o tehnică ceva mai puțin cizelată, în schimb cu o forță de joc debordantă și o dîrzenie fără pereche). Din prima categorie fac parte **Benfica Lisabona, Internazionale Milano** și **A.C. Milan** ; din cea de a doua — **Ajax Amsterdam, Celtic Glasgow, Glasgow Rangers, Tottenham, Wolverhampton, Dynamo Berlin, Bayern München. Au reușit să se mai strecoare în aceste semifinale o singură reprezentantă a fotbalului Europei Centrale, altă dată la mare stimă pe continentul nostru (Ferencvaros Budapesta)** și o echipă bine cunoscută pe plan internațional, **Dinamo Moscova**, formație-fanion a unui fotbal lansat după război în arena mondială.

Semifinalele Cupei campionilor europeni ilustrează cum nu se poate mai bine acest duel dintre fotbalul latin și cel anglo-saxon : **Benfica-Ajax** și **Celtic-Internazionale**. Partidele s-au mai jucat și cu prilejul altor ediții ale C.C.E. Reamintim, de pildă, că **Inter** și **Celtic** au disputat celebra finală din mai 1966, de la Lisabona, în care Celtic, învingînd cu 2—1, a pus capăt seriei de succese ale echipei conduse pe atunci de Helenio Herrera, atît în C.C.E., cît și în Cupa intercontinentală.

Cealaltă semifinală, cu loc de desfășurare în capitala Portugaliei, s-a mai jucat și ea în ediția 1968—1969 a C.C.E., consumîndu-se în sferturi : Ajax a terminat atunci învingătoare nu numai la Amsterdam (3—0), ci și la Lisabona (3—1). Dar Benfica de azi, cu noii săi „recruți" care l-au dat o prospețime nouă, e superioară celei de acum trei ani și înfrîngerea este mai așteptată decît oricînd.

Singura echipă din „noul val" prezentă în semifinalele uneia din competițiile europene este **Dynamo Berlin**. Ea va juca la Lvov manșa a doua a partidei sale cu **Dinamo Moscova**. Tot în Cupa cupelor, o ciocnire de forțe se așteaptă în meciul **Bayern München — Glasgow Rangers**. Semifinalele Cupei U.E.F.A., produc din nou un duel dintre o echipă italiană și alta insulară, **A. C. Milan—Tottenham**, și prilejuiesc evoluția în Anglia a singurei reprezentante a fotbalului Europei Centrale, **Ferencvaros**, în compania lui Wolverhampton.

PROGRAMUL SEMIFINALELOR

Cupa campionilor europeni

Lisabona : Benfica — Ajax Amsterdam (0—1)

Glasgow : Celtic — Internazionale Milano (0—0)

Cupa cupelor

Lvov : Dinamo Moscova — Dynamo Berlin (1—1)

München : Bayern — Glasgow Rangers (1—1)

Cupa U.E.F.A.

Milano : A. C. Milan — Tottenham (1—2)

Wolverhampton : Wolverhampton Wanderers — Ferencvaros Budapesta (2—2)

(În paranteză, rezultatele din tur)

ARTURO JORGE — vîrful de atac de la **Benfica** (în dreapta), a avut de furcă cu **Laseroms**, în jocurile cu **Feyenoord**. Astăzi el îl va avea în față pe **Blanckenburg** (Ajax).

A DOUA EDIȚIE A CAMPIONATULUI EUROPEI DE TINERET :

GRUPE CORESPUNZĂTOARE CELOR DIN PRELIMINARIILE C. M.

Spre deosebire de Campionatul Europei rezervat primelor reprezentative, care se dispută în intervalul dintre două cupe mondiale, întrecerea selecționatelor de tineret are loc consecutiv, chiar și în timpul preliminariilor C.M. Iată de ce a doua ediție a acestei competiții se va desfășura începînd din toamna acestui an.

Telegramele transmise de agențiile de presă au anunțat că la Praga a avut loc săptămîna trecută ședința comisiei de organizare a Campionatului Europei pentru echipele de tineret. Scopul ședinței : alcătuirea grupelor preliminare pe baza înscrierilor primite pînă la începutul lunii aprilie. Grupele, opt la număr, arată astfel :

Gr. 1 : Suedia — Austria — Cehoslovacia

Gr. 2 : Italia — Turcia

Gr. 3 : Olanda — Norvegia

Gr. 4 : ROMÂNIA — R. D. Germană — Albania

Gr. 5 : Polonia — Danemarca — R.F. a Germaniei

Gr. 6 : Bulgaria — Portugalia

Gr. 7 : Iugoslavia — Grecia

Gr. 8 : U.R.S.S. — Franța — Finlanda.

Cîteva constatări :

1. De data aceasta, la competiție s-au înscris mai puține echipe decît la prima ediție : 20 față de 23.

2. Toate cele 20 de țări au participat și la ediția 1970—72. Nu s-au mai înscris : *Ungaria, Spania* și *Elveția*.

3. Potrivit... tradiției, *țările britanice s-au abținut* și la această ediție (cum au făcut, la început, și în cazul campionatului pentru reprezentativele A).

4. Pentru a ușura programarea jocurilor, fără a fi nevoie de alte date, suplimentare, comisia de organizare a ALCĂTUIT GRUPELE DE TINERET CORESPUNZĂTOR GRUPELOR PRELIMINARE ALE CAMPIONATULUI MONDIAL. Astfel, din grupa 1 fac parte țările înscrise în grupa 1 a preliminariilor C.M. *(Austria, Suedia)* ; din grupa 2 *Italia* și *Turcia* care sînt și în grupa C.M. etc. Cum țările britanice nu s-au înscris și nu se puteau alcătui grupe mai mari de 3 echipe, comisia a repartizat cîteva țări în alte grupe : Cehoslovacia în grupa 1, Finlanda în grupa 8, iar cu Polonia, R. F. a Germaniei și Danemarca s-a format grupa 5.

5. Astfel alcătuite grupele, *federațiile respective vor avea posibilitatea să-și programeze partidele de tineret la aceleași date* (sau o zi mai înainte ori după) *cu meciurile din preliminariile C.M.*

Alte detalii de organizare sau în legătură cu regulamentul competiției urmează să fie transmise de U.E.F.A.

CORESPONDENȚĂ SPECIALĂ PENTRU „FOTBAL"

PETERS (tricou de culoare deschisă) rămîne pentru Alf Ramsey un pion al naționalei engleze

ROBUST OPTIMISMUL LUI RAMSEY ȘI HURST, DAR...

Ramsey *a spus-o :* Este satisfăcătoare tragerea la sorți care obligă Anglia de a întîlni din nou selecționata R.F. a Germaniei, echipa care a eliminat-o în sferturile de finală ale Campionatului mondial din 1970. *Foarte satisfăcut este și Geoff Hurst, vîrful lui West Ham United, cel care a reușit minunata performanță de a înscrie trei goluri contra vest-germanilor, în finala Campionatului mondial din 1966.*

Mi se pare puțin exagerat optimismul lor. După părerea mea, întîlnirile cu oamenii lui Schön din sferturile de finală ale Campionatului Europei, sînt cele mai dificile posibile în acest moment. 1971 a fost un an de mari deziluzii pentru naționala engleză care — lăsînd la o parte comportarea bună, mai ales în prima repriză, din meciul cu slaba națională a Scoției — a dovedit o lipsă cronică de imaginație, de elan și de jucători de reală clasă, singurele excepții constituindu-le excepționalul Bobby Moore, valorosul portar Gordon Banks și, mai ales, noul vîrf de atac, Martin Chivers.

Ball, Peters, Hurst. *In acest moment, cei trei nu mai dau randament, dar joacă întotdeauna. Poate că Alan Ball își va reveni, acum, cînd a devenit cel mai scump jucător al lui Arsenal, venind de la Everton, unde nu s-a simțit în apele sale din cauza relațiilor cu antrenorul Harry Catterick. Rămîne însă de văzut dacă va fi așa. Peters este capabil încă de lucruri frumoase dar sporadic. Marea speranță este Colin Bell, mijlocașul lui Manchester City. Bell, fără îndoială un mare talent, a fost jucătorul cel mai bun în turneul de acum trei ani al naționalei engleze în America de Sud. În anul următor, însă, în Campionatul mondial, a făcut puține lucruri reușite. În actualul campionat englez, el este unul dintre cei mai buni mijlocași ai ligii, dar în națională trebuie să se dovedească mai constant.*

Imbucurător este faptul că coechipierul său, Francis Lee, este în acest moment într-o formă excepțională, ca și Chivers, deși acesta a jucat slăbuț contra Greciei, marcînd golul spre sfîrșitul partidei, cînd „îngerul său păzitor", Kapsis, se afla în afara terenului. Dacă Lee și Chivers vor fi capabili să etaleze contra echipei vest-germane forma pe care o manifestă în campionat, există totuși o șansă de partea engleză.

Vest-germanii au încheiat lunga perioadă nefastă în confruntările cu fotbalul insular. Într-adevăr, din 1901, anul primei vizite în Anglia (0—12, 0—10 !) pînă în 1968, anul victoriei la limită de la Hanovra, datorată unui gol norocos al lui Bekenbauer, R.F. a Germaniei nu a cîștigat nici o întîlnire cu Anglia. !

În 1970 la Leon, trecutul părea reînviat, și ar fi fost cu siguranță, dacă în poarta engleză s-ar fi aflat Gordon Banks. Din păcate, în acel meci a jucat nefericitul Peter Bonetti, care a comis cîteva greșeli mari, permițînd echipei vest-germane, la început demoralizată, să cîștige cu 3—2 în prelungiri.

Naționala pregătită de Helmuth Schön este o echipă extrem de valoroasă, chiar dacă există dubii în privința posibilității lui Gunther Netzer, asul blond de la Borrusia Mönchengladbach de a se integra alături de Overath și Bekenbauer, marii săi rivali. Se pare că relațiile dintre Netzer și Bekenbauer nu sînt tocmai bune, mai ales de cînd „Franzi" l-a ridiculizat pe Netzer la Oslo, marcînd un gol dintr-o lovitură liberă pe care Netzer se pregătea s-o execute el.

Păcat că Ramsey nu a făcut nici un experiment în Grecia unde calificarea noastră era aproape asigurată. Cît valorează de exemplu atacantul central al lui Queens Park Rangers, Rodney Marsh în echipa națională ? Nimeni nu știe. A jucat doar opt minute pe Wembley contra Elveției. A sosit, credem, momentul de a-l încerca și pe Alan Hurson, talentatul și precocele londonez de la Chelsea, refăcut după o perioadă de accidentări ; el pare să-și fi regăsit forma de acum doi ani. Problemele lui Ramsey se aseamănă cu cele ale simpaticului Valcareggi. Este însă mult mai ușor de a întîlni Belgia decît de a juca împotriva echipei lui Bekenbauer, Müller și... Netzer.

BRIAN GLANVILLE
Londra, aprilie

Carnet extern

ȘI TOTUL DE DRAGUL UNEI VICTORII...

După meciul (pierdut) de la Glasgow, cu Rangers, *Haller* — internaționalul vest-german care, deși nu se mai află la prima tinerețe, rămîne un stîlp al atacului Juventusului — a făcut-o... lată. Înțeles cu personalul hotelului unde locuia echipa italiană, el a spus, cuminte, „noapte bună !" președintelui *Boniperti* și antrenorului *Vycpalek* și — odată ajuns pe culoarul camerei sale — a făcut stînga împrejur și a ieșit pe o ușă dosnică. Și dus a fost ! Pe la miezul nopții, antrenorul *Vycpalek* a făcut controlul camerelor. Nu mică i-a fost mirarea cînd a descoperit că Haller se... volatilizase. Îndată l-a anunțat pe Boniperti și, îndrumați — se pare — de indicii ajutătoare l-au descoperit pe fugar într-un local de noapte, într-o veselă companie, în fața unui pahar plin cu vin, care luase locul altora (multe) golite înainte.

Riposta celor doi oficiali s-a produs imediat și, se părea, va duce la sancțiuni exemplare. Ele au și fost anunțate a doua zi dimineața celor 15 ziariști prezenți pe aeroport pentru a lua avionul de Torino : *excluderea imediată din lot a indisciplinatului jucător, o amendă foarte ridicată, trecerea la treapta minimă de salarizare prevăzută din contract și anunțarea nereînnoirii acestuia odată cu expirarea, la sfîrșitul lui iunie.* Haller s-a scuzat, a recunoscut, a implorat, totul s-a dovedit însă zadarnic. Anunțat de telegramele și telefoanele ziariștilor care însoțeau pe Juventus, el a fost așteptat pe aeroportul din Torino de o armată de fotoreporteri de care a scăpat cu fuga și ascunzîndu-și figura în spatele mantalei sale de ploaie. Zilele care au urmat deciziei de la Glasgow arătau o menținere pe poziție a lui Boniperti și a antrenorului principal. Dar a venit înfrîngerea în „marele derbi" torinez și toată severitatea și intransigența lor s-au topit în cîteva minute.

...Haller a apărut în învingător. A marcat și singurul gol al partidei de reintrare, cu Varese, aruncîndu-i într-o postură și mai de neinvidiat pe Boniperti și Vycpalek. *„Pînă la urmă,* scrie în „Gazetta dello sport" ziaristul *Renato Morino, cazul acesta a avut doi învinși în locul veritabilului acuzat. Copleșiți de dorința victoriei și amețiți de mirajul titlului, conducătorii Juventusului au abdicat de la o datorie fundamentală a funcțiilor lor. Și dacă golul cu Varese înalță piedestalul fals pe care stă Haller, viitorul va dovedi că iertarea pentru fapta extrem de gravă de la Glasgow a reprezentat o greșeală inadmisibilă ; ea va provoca mai mult rău decît fie chiar și pierderea titlului".*

Rechizitoriul comentatorului ziarului din Milano reliefează o stare de lucruri deloc singulară. Concesiile de moment și repetate ale conducerilor de cluburi — administrative sau tehnice — apar adeseori, și nu numai în Italia. Pentru o victorie de moment se sacrifică principii care pot periclita sănătatea atmosferei unei echipe, pot compromite viitorul ei. De dragul unei victorii...

Eftimie IONESCU

extern MAGAZIN extern

ȘTEFAN COVACI LA OLYMPIQUE MARSEILLE ?

● O parte din presa franceză a anunțat recent că actuala echipă campioană, Ol. Marseille va avea din sezonul viitor un nou director tehnic, compatriotul nostru Ștefan Covaci, dacă se va ajunge la un acord în această privință cu conducerea lui Ajax cu care Covaci are contract pînă în 1973.

ACROBATUL !...

Așa s-ar părea judecînd după poziția în care l-a surprins fotoreporterul pe atacantul Cullmann *de la 1 FC Köln (în stînga fotografiei), într-un meci din campionat. În realitate, el a ajuns să cadă cu capul în jos după o tentativă eșuată de a intercepta balonul, fără să beneficieze de... un sprijin din partea adversarului. Acesta s-a ferit, dîndu-se la o parte...*

„AH, INGRATO !...“

Nu-i așa că fotografia vă sugerează aceste cuvinte rostite de Bulgarelli, *inamicei sale, din acest instantaneu. mingea ? Și așa a și fost. Nu știm dacă chiar aceste cuvinte au fost rostite de internaționalul lui Bologna, dar mingea îi jucase o festă nemaipomenită.* Bulgarelli *a șutat, balonul a lovit bara, a revenit la* Bulgarelli *care a tras din nou la poartă, și, după ce a lovit bara, a ciocnit stîlpul stîng a căzut pe linia de gol și — luînd un efect cu totul curios — a ieșit afară din teren, urmărită de privirile furioase ale lui* Bulgarelli. *Cînd aventura mingii s-a terminat, jucătorul lui Bologna nu s-a putut opri să nu se... răfuiască — așa cum vedeți — cu „vedeta“ fazei care se încheiase de cîteva secunde.*

VETERANUL CHUMPITAZ

Într-un lot de jucători a cărui vîrstă medie nu depășește 23 de ani, CHUMPITAZ, cu cei 28 de ani ai săi, apare ca un veteran al reprezentativei Perului. Căpitan al echipei clubului **Universitario Lima** și al echipei naționale, Chumpitaz (1,68 m, 73 kg.), are la activ o lungă activitate internațională. El a fost unul dintre cei mai buni fundași centrali la turneul final al C.M. din Mexic. Posedă o mare experiență, tehnică, plasament, detentă. Îl vom putea admira la 23 aprilie.

● Cunoscutul jucător brazilian **Chinesinho**, care de mai mulți ani activează în Italia, a anunțat că la sfîrșitul acestui sezon va abandona definitiv activitatea competițională, urmînd a prelua conducerea tehnică a clubului unde și-a început cariera de jucător, Palmeiras.

● **Un nou regulament disciplinar va fi adoptat în actualul campionat de fotbal al URSS. Potrivit acestuia, orice jucător eliminat de două ori de pe teren sau eliminat o dată și avertizat de două ori sau care a primit patru avertismente fără a fi fost eliminat, va fi suspendat automat pentru întreg sezonul !**

● **Într-un interviu acordat presei maghiare, cunoscutul arbitru italian** Concetto Lo Bello, **a anunțat că, în cazul cînd va fi ales deputat în parlament, la alegerile ce se vor ține luna viitoare, va abandona total activitatea de arbitru.**

● Meciul retur dintre echipele Fiorentina și Partizan Belgrad, amînat din cauza epidemiei de variolă care a bîntuit recent în Iugoslavia, a fost reprogramat pentru ziua de 3 mai a.c. la Belgrad.

AU VRUT SĂ FURE CUPA !...

La începutul acestei luni, la Paris s-a disputat un meci amical Benfica—Bayern München, sub patronajul publicațiilor franceze „L'Equipe“ și „France Football“ și „A Bola“ (Portugalia) care s-a încheiat cu victoria la limită a echipei Benfica: 2—1 (2—1).

Întîlnirea a fost precedată de un episod care a... mărit interesul pentru acest joc: cîțiva răufăcători au vrut să fure Cupa cu care era dotată întrecerea. Ei au spart vitrina agenției unde era expusă, dar au renunțat la tentativă cînd au văzut că... are peste un metru înălțime și este foarte grea.

În schimb, au furat bani și bilete...

GREAVES JOACĂ FĂRĂ...

BILETE DE INTRARE

S-a scris la vreme despre brusca despărțire de stadion a celebrului internațional englez **Jimmy Greaves** care, încă în plină vigoare, **„capabil să mai joace din plin încă cel puțin trei ani“...** cum **aprecia Joe Mercer** — managerul lui Manchester City, a hotărît de pe o zi pe alta, să abandoneze fotbalul de performanță. I-am regăsit numele pe lista concurenților la celebrul raliu Londra—Mexico 1970, și acum, iată, aflăm că de trei ori pe săptămînă — în compania unor vechi prieteni — apare în parcul Rover unde dispută îndrăcite partide de miuță. Londonezii au prins de veste și vin cu sutele la aceste meciuri... fără bilete de intrare, în care **Jimmy Greaves** demonstrează că n-a pierdut nimic din virtuozitatea pentru care îl aplaudau zeci de mii de oameni pe Wembley.

O REVENIRE ȘI UN DEBUT

În formația selecționatei Cehoslovaciei care a învins, cu puțin timp în urmă, la Brno, selecționata Austriei, două nume au atras atenția. Unul foarte cunoscut, reapărut după o lungă perioadă de timp în unsprezecele reprezentativei: **Petras.** Altul, tocmai prin noutatea lui: **Terenyi.** Primul nu mai are nevoie de recomandări. Al doilea trebuie prezentat, fie și numai în cîteva cuvinte **Terenyi** — extremă dreapta de specialitate — este un jucător rapid și viguros, foarte abil în demarcări; el face parte din echipa Nitra, dar pînă nu de mult juca în echipa de rezerve a lui Duklа Praga. Remarcat de antrenorii formației Nitra, el a fost solicitat și obținut pentru formația lor. De la intrarea în campionat și pînă la selecționare a trecut un timp foarte scurt. Selecționerul **Novak** i-a remarcat și i-a titularizat cu mult curaj și cu bune reușite.

ÎN ACELAȘI MINUT !

Că o nenorocire nu vine niciodată singură s-au convins zilele trecute antrenorii echipei engleze Leeds, marea aspirantă la titlu. Cu 7 minute înainte de terminarea partidei cu Stoke City, fundașul stînga al echipei și al națională, **Terry Cooper,** și-a fracturat piciorul, devenind indisponibil pentru tot sezonul. Dacă va reintra în toamnă va fi un succes, așa de grav se prezintă accidentul suferit. În același moment, într-un meci al echipei secunde Leeds, rezerva lui **Cooper, Davey,** își... fractura și el piciorul. Vă închipuiți cîte greutăți îl așteaptă pe antrenorul echipei Leeds pentru a găsi un fundaș stînga în grelele și decisivele meciuri care urmează.

● Tradiționala competiție „Cupa Atlanticului“, rezervată echipajelor vaselor comerciale și de pasageri a căror rută este Oceanul Atlantic, a fost cîștigată la această ediție, recent terminată, de către echipajul pachebotului italian „Victoria“. De remarcat că la această ediție au luat parte nu mai puțin de 18 formații reprezentînd tot atîtea nave de pe tot globul.

● **Anul acesta se împlinesc 50 de ani de independență a statului Ecuador. Cu acest prilej vor avea loc mari manifestări cultural-sportive printre care și un meci de fotbal între reprezentativa țării și cea a Poloniei, programat în cursul lunii mai a.c.**

● Cea de-a doua manșă a meciului Uniunea Sovietică — Iugoslavia din cadrul sferturilor de finală ale „Campionatului Europei“ va fi condusă de o brigadă de arbitri italieni avîndu-l la centru pe **Aurelio Angonese.**

● **Deși ediția din acest an a turneului de juniori U.E.F.A. nici n-a început, federația italiană, care o va găzdui pe cea de anul viitor, a și întocmit un bogat program pentru echipa sa. Astfel, pe lîngă o serie de meciuri de verificare și cristalizare a lotului, este prevăzut și un stagiu de pregătire în Anglia în perioada 18 iulie — 10 august a.c., juniorii italieni urmînd să susțină o serie de întîlniri cu echipele similare Manchester United, Luton Town, Crystal Palace și cu reprezentativa Țării Galilor.**

● „Jucătorul sezonului“ în Scoția a fost ales în unanimitate în persoana tînărului atacant central al lui Celtic, **John Dalglish.**

● **Fostul portar al echipei argentiniene Estudiantes,** Alberto Poletti **a semnat un contract pe timp de trei ani cu Olympiakos Pireu.** Poletti, **care fusese suspendat pe viață, este de origine greacă și are drept de joc în campionat imediat.**

MATTHEWS ȘI ELEVII SĂI

Departe de a se despărți de fotbal, faimosul fost internațional englez Stan Matthews *își continuă activitatea, de data aceasta în calitate de... profesor de fotbal. Într-un lung turneu întreprins pe diferite meridiane, Stan a poposit și în Africa, unde a găsit elevi atenți și silitori. Îl vedeți în mijlocul unui grup de fotbaliști care-i ascultă sfaturile.*

PĂRINTELE FOTO — REPORTERILOR DE AZI...

Alături de uriașul aparat pe care doi oameni abia îl puteau urni din loc, unul dintre primii fotoreporteri ai stadioanelor de fotbal. Fotografia... fotoreporterului datează din 1913 și a fost luată pe celebrul stadion Wembley.

FOTBAL
REDACȚIA ȘI ADMINISTRAȚIA
str. V. Conta nr. 16, etajul V, București, sectorul I, telefoane : 11.10.05 (centrală), 12.95.96

Prezentarea artistică : Liviu BOBOCEA
Prezentarea grafică : Alexandru MUSCA

SĂRBĂTORIREA LUI NUNWEILLER III

NAPOLI JOACĂ LA BUCUREŞTI LA 13 ŞI 17 MAI

Sînt pe cale de perfectare tratativele dintre clubul **Dinamo** şi cunoscutul club italian **A.C. Napoli** pentru un turneu al lui **Altafini, Sormani, Zoff** et co. la **Bucureşti,** în perioada 12—18 mai. Napolitanii vor susţine două jocuri : la 13 mai cu **Steaua** şi la 17 mai cu **Dinamo, acest al doilea meci constituind partida de sărbătorire a lui Nunweiller III, retras din activitatea de jucător.**

ARBITRII ITALIENI AU CÎŞTIGAT DUELUL CU RIVERA

După o minuţioasă şi îndelungată pregătire a dosarului, „cazul Rivera" s-a judecat de comisia de disciplină a ligii italiene, asistată de consilierii federaţiei din Roma. Cum se ştie, cunoscutul internaţional italian a adus vehemente critici arbitrilor italieni, acuzîndu-i de rea credinţă, prelungind băncuielile sale, de obiectivitate în desfăşurarea „cavalerilor fluierului", şi asupra preşedintelui comisiei de specialitate a federaţiei, fostul arbitru Campanati.

Gianni Rivera a fost însoţit în faţa comisiei de antrenorul său, Nereo Rocco, care s-a solidarizat cu „acuzatul", ca şi întreaga echipă A. C. Milan. Întreaga desfăşurare a anchetei şi a dezbaterilor comisiei a fost urmărită şi de preşedintele federaţiei, dr. Artemio Franchi. După o deliberare care a durat două ore, comisia a decis **suspendarea pînă la 30 iunie a. c. a atacantului lui A. C. Milan.** Ca efect al acestei suspendări, Rivera nu are dreptul să participe la jocurile de campionat, la faza finală a Cupei Italiei şi nici la partidele din Campionatul Europei ale „squadrei azzurra". În schimb — şi această prevedere a produs destulă mirare — el va putea participa la partidele formaţiei sale de club din Cupa U.E.F.A. Hotărîrea comisiei de disciplină este apelabilă la comisia de apel a federaţiei. Rivera a făcut, îndată după aflarea deciziei forului din Milano, acest apel la prezidenţa federală din Roma.

Să notăm că acuzaţiile lui Rivera nu au putut fi susţinute cu probe de emitentul lor. În această împrejurare a stat motivarea hotărîrii comisiei de disciplină.

DUMINICĂ, PE STADIONUL „23 AUGUST"

FOTBALIŞTII ROMANI ŞI PERUVIENI PENTRU A TREIA OARĂ FAŢĂ-N FAŢĂ

Duminică, un alt eveniment fotbalistic internaţional, într-un moment în care (după ce trei etape de campionat divizionar A au monopolizat timp de opt zile interesul spectatorilor noştri), atenţia se deplasează spre prima manşă a pasionantului meci cu Ungaria din „sferturile" Campionatului Europei. Este vorba de vizita la Bucureşti, a reprezentativei statului Peru, pentru un amical cu Selecţionata olimpică a ţării noastre, aflată în pregătire în vederea decisivei partide cu Danemarca, la 21 mai.

Întîlnirea este binevenită şi ca spectacol fotbalistic şi ca prilej de verificare a olimpicilor noştri. Echipa peruviană practică un fotbal tehnic, spectaculos, graţie căruia la ultima ediţie a C.M. din Mexic, a lăsat o excelentă impresie. În acelaşi timp, ea constituie un adversar redutabil, în compania căruia lotul nostru olimpic va putea face realmente o verificare a potenţialul său de joc şi a posibilităţilor jucătorilor selecţionaţi.

Oaspeţii — pentru a treia oară parteneri de joc ai unei reprezentative româneşti (prima dată în 1930 : 3—1 pentru România, la Montevideo ; a doua oară în 1970 : 1—1 la Lima) — şi-au anunţat sosirea pentru vineri, venind de la Kiev unde joacă azi cu U.R.S.S. **Ei şi-au început lungul turneu la Bogota, unde au terminat la egalitate cu Columbia (1—1), l-au continuat la Ciudad de Mexico (1—2 cu Mexic) şi săptămîna trecută la Alger, unde au făcut meci nul (1—1) cu o selecţionată africană.** În toate aceste trei jocuri, peruvienii au impresionat prin calitatea jocului practicat şi au scos în evidenţă individualităţi puternice : **Chumpitaz, Mifflin, Salinas, Rojas** şi mai ales **Cubillas,** golgeterul echipei. De altfel, la Alger ei au aliniat „11"-le : **Uribe — Manzo, Velasquez, Chumpitaz, Salinas — Mifflin, Quesada — Muniante, Tojas, Cubillas, Bailetti.** Au mai fost folosiţi: **Parraga** (portar), **Reyes** şi **Sotil.** Lotul însă cuprinde 23 de fotbalişti.

TEOFILO CUBILLAS

În ce priveşte lotul nostru olimpic, antrenorul **Gh. Ola** (care marţi a urmărit la Copenhaga echipa Danemarcei în jocul amical cu olimpicii R.F. a Germaniei), l-a alcătuit astfel : **Ghiţă** şi **Coman — Pop, Pigulea, Smarandache, Olteanu** (St. roşu), **Vlad, Popovici — Pescaru, Simionaş, Vigu, Broşovschi — Pantea, Kun, Pirvu, Tătaru, Jercan, Marcu.** Echipa preconizată să înceapă jocul : GHIŢĂ — POP, SMARANDACHE, VLAD, POPOVICI — PESCARU, SIMIONAŞ — PANTEA, KUN, PIRVU, MARCU. Selecţionarea lui **Pirvu** constituie noutatea. În cazul cînd va da satisfacţie, el va fi promovat în lotul A.

Întîlnirea Selecţionata olimpică a României — Peru se va desfăşura duminică (ora 16.30) pe stadionul „23 August" şi va fi condusă de o brigadă de arbitri greci : **N. Zlatanos, G. Karatsopici şi C. Levpyannis.**

CAMPIONATE NAŢIONALE ÎN EUROPA

UNGARIA

Ferencvaros — Ujpesti Dozsa 2—0, Csepel — Vasas 3—0, Tatabanya — Diosgyör 2—1, M.T.K. — Videoton 1—0, Komlo — Honved 0—0, Egri Dozsa — Salgotarjan 1—1, Pecsi Dozsa — Szombathely 2—0, Egyeterles — Györ 2—2

1. UJPESTI DOZSA	21	57—29 34
2. Ferencvaros	21	44—19 28
3. Salgotarjan	21	35—21 28
4. Honved	21	29—13 26
5. Tatabanya	21	34—27 25
6. Vasas	21	32—29 22
7. Györ	21	27—33 21
8. Komlo	21	19—32 20
9. Csepel	21	23—26 20
10. Egyeterles	21	22—23 19
11. Pecsi Dozsa	21	12—15 18
12. Videoton	21	20—30 17
13. Egri Dozsa	21	24—40 16
14. Szombathely	21	21—34 13
15. Diosgyör	21	22—37 13
16. M.T.K.	21	14—31 13

R. D. GERMANA

F.C. Union Berlin — F.C. Lokomotiv Leipzig 4—1, Vorwaerts Stralsund — Dinamo Dresda 0—0, Wismut Aue — Chemie Halle 1—1, F.C. Carl Zeiss Jena — F.C. Karl Marx Stadt 4—1, F.C. Hansa Rostock — F.C. Magdeburg 0—3, Sachsenring Zwickau — Vorwaerts Frankfurt 1—1.

1. F.C. MAGDEBURG	23	45—21 34
2. Dinamo Berlin	22	40—20 27
3. Dinamo Dresda	23	50—27 28
4. F.C. Carl Zeiss Jena	23	36—30 27
5. Vorwaerts Frankfurt	23	29—33 24
6. Sachsenring Zwickau	23	21—17 23
7. Chemie Halle	23	32—42 23
8. Hansa Rostock	23	27—23 22
9. Lokomotiv Leipzig	23	28—29 22
10. Wismut Aue	23	30—40 21
11. F.C. Union Berlin	23	19—23 20
12. Stahl Riesa	22	20—33 16
13. Vorwaerts Stralsund	23	18—42 16
14. F.C. Karl Marx Stadt	23	29—45 15

ITALIA

Bologna — Roma 2—2, Cagliari — Lanerossi Vicenza 3—0, Internazionale — Fiorentina 1—1, Mantova — Juventus 1—1 Napoli — Catanzaro 0—0, Torino — Atalanta 1—0, Varese — Sampdoria 0—1, Verona — Milan 1—1.

1. TORINO	26	34—22 37
2. Juventus	26	40—22 36
3. Cagliari	26	33—17 36
4. Milan	26	30—17 34
5. Fiorentina	26	26—17 33
6. Internazionale	26	44—25 31
7. Roma	26	31—28 30
8. Napoli	26	25—24 26
9. Sampdoria	26	22—24 26
10. Bologna	26	25—31 23
11. Atalanta	26	16—22 22
12. Lanerossi	26	28—37 19
13. Verona	26	22—34 19
14. Catanzaro	26	16—29 18
15. Mantova	26	20—35 17
16. Varese	26	11—37 9

IUGOSLAVIA

Sutjeska — Borac 1—0, Vardar — Olimpia Liubliana 1—0, Steaua Roşie — Vojvodina 2—2, Dinamo Zagreb — Zeleznicear 0—2, Partizan — Sarajevo 1—0, Hajduk — Radnicki Kraguevac 3—2, Celik — Maribor 2—0, Radnicki Niş — Sloboda 0—0, O.F.K. — Velej 1—0.

1. ZELEZNICEAR	23	35—15
2. Steaua Roşie	23	35—11 32
3. Vojvodina	23	35—19 30
4. O.F.K. Belgrad	22	29—16 29
5. Velej	23	37—22 26
6. Hajduk	23	35—34 25
7. Partizan	22	25—22 23
8. Dinamo Zagreb	23	25—25 21
9. Vardar	22	22—24 21
10. Sloboda	23	23—27 21
11. Celik	23	21—29 21
12. Olimpia	23	29—36 20
13. Sutjeska	23	20—30 20
14. Sarajevo	23	29—25 19
15. Radnicki Niş	22	23—34 18
16. Borac	23	18—31 17
17. Radnicki Kraguevac	23	13—33 17
18. Maribor	23	15—36 16

R. F. a GERMANIEI

Borussia Monchengladbach — Borussia Dortmund 7—1, Arminia Bielefeld — F.C. Köln 2—3, Rot Weiss Oberhausen — Schalke 04 2—3, V.f.B. Stuttgart — M.S.V. Duisburg 1—0, Eintracht Braunschweig — Fortuna Düsseldorf 1—1, Bayern München — Hanover 96 3—1, Werder Bremen — Hertha B.S.C. 5—0, V.f.L. Bochum — Hamburger S.V. 2—1, F.C. Kaiserslautern — Eintracht Frankfurt 1—1.

1. BAYERN MÜNCHEN	28	81—27 45
2. Schalke 04	28	62—24 43
3. Borussia Mönchengladbach	28	69—32 37
4. F.C. Köln	28	52—35 36
5. Eintracht Frankfurt	28	54—48 31
6. Hertha B.S.C.	28	34—41 30
7. F.C. Kaiserslautern	28	53—32 29
8. V.f.L. Bochum	28	49—59 29
9. Werder Bremen	28	52—43 28
10. Hamburger S.V.	28	43—41 28
11. V.f.B. Stuttgart	28	42—47 23
12. Eintracht Braunsch.	28	30—39 25
13. M.S.V. Duisburg	28	29—42 23
14. Fortuna Düsseldorf	28	30—43 23
15. Hanover 96	28	42—44 19
16. Ro Weiss Oberhausen	28	17—26 19
17. Arminia Bielefeld	28	31—51 16
18. Borussia Dortmund	28	18—34 15

ÎNVINGÎND PE UJPESTI DOZSA CU 2-0...

FERENCVAROS ÎI CREEAZĂ PROBLEME LUI ILLOVSZKY

CORESPONDENŢĂ SPECIALĂ PENTRU REVISTA FOTBAL

BUDAPESTA, 18 (prin telefon). — *Ultima săptămînă n-a fost de natură a-l linişti pe selecţionerul unic Illovszky, în ceea ce priveşte pregătirea echipei naţionale ungare în vederea jocului de la 29 aprilie, cu România. În etapa din 9 aprilie, nici unul dintre selecţionabili n-a primit notă mai mare de 6, iar joi, 13 aprilie, lotul reprezentativ maghiar (din care au lipsit doar Albert şi Kovacs) a pierdut meciul de verificare susţinut în compania lui Csepel, cu 1—0.*

În ultimele zile, a produs îngrijorare mai ales forma nesatisfăcătoare a jucătorilor echipei lider al campionatului, Ujpesti Dozsa, care constituie „osatura" naţionalei, căreia îi dă — în principal — atacul. Astfel, în semifinalele Cupei Ungariei, Dozsa a fost eliminată de Tatabanya, iar în etapa a 21-a a campionatului a fost învinsă de Ferencvaros în partida derby. Meciul acesta s-a disputat simbătă şi a avut o desfăşurare foarte atractivă, datorită în special excelentului joc prestat de Ferencvaros. Această echipă, aflată acum pe locul secund în clasament, dar la 6 puncte de Dozsa, a jucat mai mult pentru ambiţie decît pentru perspectiva de a mai cîştiga titlul şi, după ce a deschis scorul prin Szöke (din lovitură liberă de la 18 metri) a majorat diferenţa prin selecţionabilul Branikovits. În a doua parte a jocului, scorul n-a mai putut fi modificat.

KU (Ferencvaros), un posibil „om de ultima oră" în reprezentativa Ungariei

În legătură cu comportarea selecţionabililor, ziarul Népsport remarcă în mod special pe fundaşul Pancsics (Ferencvaros) care a primit nota 10. Linia de atac a lui Ujpesti Dozsa (care se poate confunda cu cea a naţionalei) a primit următoarele note: Fazekas 6, Bene 4, Dunai II 5, Zambo 5. Cercurile fotbalistice budapestane cer cu insistenţă lui Illovszky ca — în aceste condiţii — să restructureze atacul şi întregul schelet al echipei naţionale (axat pînă acum pe Dozsa), dînd prioritate jucătorilor de la Ferencvaros. În acest sens, se arată că Branikovits, Kü, Szöke, Albert, dau un randament foarte bun în ultima vreme, ca, de altfel, şi alţi jucători ai lui Ferencvaros, ca Balint, Istvan Juhasz, Megyessi.

În aceste condiţii, selecţionerul maghiar aşteaptă să vadă cum se va comporta Ferencvaros în returul cu Wolverhampton, de miercuri seara, şi, dacă va fi satisfăcut, s-ar putea să asistăm la o surpriză de ultimă oră, respectiv renunţarea la nume ca Bene, Dunai II, Zambo.

IOZSEF KINCSES
redactor la „Nepsport"

DIN FOTBALUL INTERNAŢIONAL

● MAI MULŢI DECÎT LA OLIMPIADA DE LA MUNCHEN ! „Cupa Norvegiei"—1972, nu este, aşa cum s-ar crede, o competiţie naţională, ci una internaţională, deschisă echipelor de tineret şi care se va disputa în „ţara vikingilor" de la 31 iulie la 5 august. S-au înscris 860 de echipe de fotbal provenite din 11 ţări. Socotind fiecare delegaţie la minimum 20 sportivi, înseamnă că la această întrecere vor fi prezenţi peste 16 000 de fotbalişti. Mai mulţi sportivi decît la J.O. de la München !...

● SANDRO MAZZOLA, PROFESOR DE FOTBAL. După teorie, Sandrino, cunoscutul echipier al lui Internazionale, trece la practica propriu-zisă. El va învăţa pe copii cum se joacă fotbalul, într-o şcoală elementară din Monza. Lecţiile vor începe la 25 aprilie şi vor cuprinde o parte de teorie şi alta de practică. Mazzola va colabora cu fostul interist Giorgio Dellagiovanna, acum „libero" la Varese.

● JOSE FIZZUTI CERE AJUTOR ! Antrenorul echipei naţionale a Argentinei, a tras semnalul de alarmă în faţa valului de transferări în străinătate, transferări care decimează fotbalul din ţara sa: **„În luna mai ar trebui să întîlnim Peru, în meci amical, dar, împreună cu asistenţii mei mă aflu în faţa unei greutăţi pe care nu pot s-o învinge. Nu mă gîndesc la pregătirile în vederea C.M. 1978, care ar trebui să constituie obiectivul nostru major, ci doar la obligaţiile cărora trebuie să le facem faţă în curînd. Or, cum se poate construi o echipă naţională, cum se poate stabili o tactică, dacă cluburile au totala libertate să-şi transfere cei mai buni jucători pentru a se salva, momentan, de la faliment ? Este nevoie de o decizie a federaţiei care să împiedice emigrarea celor ce ar putea fi selecţionaţi"** — este de părere Jose Pizzuti.

● INTERMEZZO MUZICAL PENTRU JUCĂTORII TORINEZI. Recent, fotbaliştii de la Juventus şi de la Torino au fost intervievaţi de televiziunea italiană pentru emisiunea „Muzica la cerere". Fotbaliştii şi-au declarat cu plăcere preferinţele şi chiar unii dintre ei au şi cîntat. Printre cei mai dotaţi s-au arătat cunoscutul Anastasi (a prezentat la microfon un cîntec popular sicilian) şi Marchetti de la Juventus, Agroppi şi antrenorul Giagnoni de la Torino.

● PENTRU PRIMA DATĂ LA STARA ZAGORA. Duminică, frumosul oraş bulgar Stara Zagora a găzduit prima sa partidă internaţională inter-ţări. Este vorba de meciul dintre reprezentativele olimpice ale Bulgariei şi Poloniei (3—1) care se confundă cu echipele naţionale. La alinierea lor, cei mai aplaudaţi dintre jucători a fost mijlocaşul Petkov. Şi aceasta pentru că este născut la Stara Zagora.

● GRIJĂ PENTRU SPECTATORII HIPERTENSIVI. S-a luat hotărîrea, de către Federaţia de fotbal din Olanda, ca stadioanele din 11 oraşe să fie în mod special echipate pentru a se putea da îngrijiri cît mai complete suporterilor hipertensivi, victime ale crizelor cardiace.

PRONOSPORT

Pronosticurile noastre la **Concursul nr. 17 din 23 aprilie 1972:**

1. „Poli" Gl.-Prog. Buc.	1,x
2. Dunărea-F.C. Galaţi	1
3. Ş.N.O.-Metalul Buc.	x
4. CFR Arad-CFR Tim.	x,2
5. Min. Anina-CSM Sib.	1
6. Atalanta-Roma	1,x
7. Cagliari-Varese	1
8. Catanzaro-Bologna	1
9. Fiorentina-Mantova	1
10. Juventus-Inter.	1
11. Lanerossi-Sampdoria	1,x
12. Milan-Torino	1,x,2
13. Napoli-Verona	1

Redacţia şi administraţia : str. Vasile Conta nr. 16, Bucureşti. Tiparul : I. P. Informaţia, str. Brezoianu nr. 23—25, Bucureşti

DRAGI „TRICOLORI", VĂ ÎNSOȚIM CU TOATĂ DRAGOSTEA ȘI ÎNCREDEREA

ȘI VĂ URĂM DIN TOATĂ INIMA, SUCCES!

PROLETARI DIN TOATE ȚĂRILE, UNIȚI-VĂ!

FOTBAL

REVISTĂ SĂPTĂMÎNALĂ
ANUL VII
309
MIERCURI
26 APRILIE 1972
12 PAGINI
2 LEI

SÎMBĂTĂ, LA BUDAPESTA, ÎN PRIMA MANȘĂ A „SFERTURILOR DE FINALĂ" ALE CAMPIONATULUI EUROPEAN

MECIUL UNGARIA — ROMÂNIA

Acest lot va face deplasarea la Budapesta : RĂDUCANU, SĂTMĂREANU, DOMIDE, HĂLMĂGEANU, LUPESCU, ANCA, N. IONESCU DINU (în picioare) ; DELEANU, DEMBROVSCHI, DUMITRESCU, LUCESCU, IORDĂNESCU, NUNWEILLER, NEAGU și DUMITRU (în rîndul de jos). Din fotografie lipsește ADAMACHE

ÎN PAGINILE 3, 6 și 7 :

O AMPLĂ PREZENTARE A PARTIDEI DE PE NEPSTADION:

• DOUĂ ZILE ÎN MIJLOCUL SELECȚIONABILILOR ROMÂNI • O CORESPONDENȚĂ ASUPRA PREGĂTIRILOR ECHIPEI LUI ILLOVSZKY • PALMARESUL ÎNTÎLNIRILOR DINTRE CELE DOUĂ REPREZENTATIVE • FIȘE DOCUMENTARE ALE JUCĂTORILOR DIN CELE DOUĂ LOTURI

Nu se împrumută

INTERVIUL SĂPTĂMÎNII

Cornel Dinu, „fotbalistul total", despre care Ștefan Covaci spunea că ar putea juca oricînd în locul lui Blankenburg sau Hulshoî, unul din stoperii Ajax-ului, în fața căruia s-au topit celebrele atacuri conduse de un Charlie George sau Eusebio...

Cornel Dinu e un jucător în formă. Asta se vede în primul rînd în joc și în literele verzale care îi scriu numele cu lupa, în formație. Dar această formă se mai simte în mișcări, în vioiciunea privirii și în siguranța tonului. Iată de ce Cornel Dinu îmi pare a fi cel mai potrivit interlocutor, astăzi, în ajunul „avionului de Budapesta".

— Cu ce sentimente pleci, Cornele, la Budapesta ?

— Cu sentimentul că mergem să jucăm un meci ca multe altele. Nu am vanitatea să fac din acest joc o revanșă pentru înfrîngerile suferite de-a lungul deceniilor. Nu-mi place să forțez atmosfera în jurul unui meci care, pentru mine, e mai puțin impresionant ca cel jucat pe Wembley, împotriva Angliei, sau la Guadalajara, împotriva oricăreia dintre cele trei echipe. Am mai spus-o, la data ultimului meci Ungaria—România, în 1958, eu aveam 10 ani, așa că, **pentru mine**, echipa Ungariei e o echipă nouă, în fața căreia n-am pierdut niciodată și despre care am auzit că a fost, în 1954, la Berna — aveam doar șase ani pe atunci — o foarte mare constelație de vedete, dar care nu și-a revenit niciodată de atunci, poate **cu** excepția meciului împotriva Braziliei, în Anglia, cînd bătrînul Albert de astăzi era tînăr și frumos.

— Crezi că vom elimina echipa Ungariei ?

— Nu știu dacă vom cîștiga sau dacă vom pierde această dublă întîlnire. Știu doar că vom face totul ca să ajungem în turneul final.

— Ce părere ai de faptul că trei dintre cei mai buni jucători ai noștri din ultimii ani, adică Dumitrache, Dobrin și Boc, nu vor juca la Budapesta ?

— Îmi pare rău că nu vor juca, dar nu fac prea mare caz din asta. Pe Wembley n-a jucat Dobrin. La Guadalajara n-a jucat nici Boc. Toamna trecută s-a scurs fără Dumitrache. Echipa României este, ca ansamblu, mai bună decît valorile care o compun și, în orice caz, superioară fotbalului pe care-l reprezintă.

— Cum adică „superioară valorilor care o compun" ?

— Așa cum, de pildă, ștafeta de 4x100 a Franței, cu Piquemal, Delecour și ceilalți, reușea să meargă sub 40 de secunde cu alergători de 10,4.

— Cum ai făcut această asociație, Cornele?

— Foarte simplu. Fotbalul e un subiect la care mă gîndesc vreo zece ore pe zi. Dă-mi deci voie să fac și eu o comparație, fie ea modestă, într-o vreme în care în fotbal se rostesc maxime și aforisme la tot pasul, din partea unor oameni care îi consacră o jumătate de oră pe săptămînă.

— Cum vezi filmul meciului de la Budapesta ?

— În ultimul timp am studiat destul de bine jocul fotbaliștilor unguri. Sînt sigur că ei se vor năpusti asupra noastră încă din prima secundă. Nu exclud, deci, nevoia temporizării în primele 20 de minute, cu condiția ca această tactică de circumstanță să nu afecteze cursul ulterior al jocului. La Budapesta va trebui să ne batem încă din avanposturi. Și apoi, nu trebuie să renunțăm o singură clipă la ideea atacului. Nu sîntem destul de puternici ca să ne apărăm ca Internazionale, care poate scoate din minți atacul advers. Reduta noastră nu se poate expune unor atacuri permanente. Trebuie să atacăm și să contraatacăm. Cele mai bune jocuri ale echipei noastre naționale au fost jocuri de contraatac viguros. Așa a fost pe Wembley, așa a fost la Stuttgart sau Cardiff. Sper să găsim și de astă-dată tempoul și ritmul ideale. Între altele, asta depinde mult de Rațiu Nunweiller, care poate fi și frînă și trambulină. Și mai depinde de arta lansării contraatacurilor. Dacă mijlocașii noștri vor ști să arunce mingi frumoase peste mijlocașii Vidats și Szücs, veniți în atac, cei doi sau trei înaintași ai noștri, care vor ști să se demarce în acea „zonă a nimănui", creată prin **plecarea** celor doi mijlocași maghiari și fixarea stoperilor aproape de poartă, vor putea manevra cu abilitate.

— Spune-mi te rog, ce vei spune în seara de 14 mai dacă vom reuși să eliminăm Ungaria din Campionatul european ?

— Voi spune că la Londra sau la Roma, în turneul final, s-ar putea să fie mai ușor.

— Și dacă vom pierde?

— Dacă vom pierde — și sper să nu pierdem — ultimul vinovat va fi Angelo Niculescu, care a făcut totul pentru această echipă, în condiții neînchipuit de grele. Dacă vom pierde — și sper să nu pierdem — aș vrea să cred că a doua zi vom fi chemați la federație, pentru o ședință de zece minute, în care să ni se mulțumească pentru tot ceea ce am făcut ca să ajungem aici și în care noi, jucătorii, vom fi primii care să spunem ce ar trebui făcut în viitor. Așa voi face eu dacă, peste 30 de ani, voi ajunge să conduc Federația Română de Fotbal.

— Cum vezi viitorul fotbalului nostru ?

— Nu sînt de acord cu pompierii care spun că totul depinde de acest meci cu Ungaria. Acesta este un raționament de care mi-e rușine uneori. Fotbalul merge înainte, cu sau fără voia noastră, pentru că are o formidabilă forță de regenerare : se naște în fiecare duminică, înainte de fluierul arbitrului... Aș vrea ca fotbaliștii noștri să-și schimbe mentalitatea. Noi nu avem încă orgoliul de a fi fotbalist. Nu știu cît de grav e accidentul lui Dobrin, nu știu cît e de vinovat Dumitrache pentru actuala lui situație, nu știu ce e cu întinderea lui Boc, dar știu că fotbaliștii noștri — cei mai mulți dintre ei — sînt victime ale unei mentalități ușoare, care consumă fotbalul între o anecdotă și o bere. De vină nu sînt, totuși, doar jucătorii. Ei nu fac decît să exploateze o situație de ambiguitate, care plasează fotbalul în zona unei distracții de după-amiază, pentru ca atunci cînd se apropie un meci capital el să devină, în sfîrșit, peste noapte, o problemă majoră. Eu trăiesc din plin mîndria de a fi fotbalist. Fotbalul e un ritual. Pe Wembley, înainte de joc, îmi curgeau lacrimi de emoție privind fanfara aceea de poveste, care cînta și se mișca pe gazon în cinstea FOTBALULUI. Seara, după joc, la banchet, am fost de-a dreptul K.O. în clipa în care o venerabilă doamnă, de aproximativ 70 de ani, mi-a cerut un autograf... Te rog să mă crezi, mă simt foarte stingherit cînd apar pe teren, pentru joc, la ore nepotrivite, la două sau la unu jumătate, în miez de vară. Un meci de fotbal e un joc de ora cinci și nu un mijloc de distracție sau de șuetă, cu paharul în mînă, în fața „bețivilor de fotbaliști" care evoluează în fața micului ecran. Repet, fotbalul e un ritual și eu mă străduiesc să-l tratez ca atare.

— Ce crezi că mai lipsește fotbalului nostru ?

— Îi lipsesc multe. Ne lipsește în primul rînd pregătirea fizică din copilărie, adică de la 5—6 ani, pentru a pune în valoare destule talente incontestabile, cu nimic mai puțin strălucitoare decît cele ale fotbaliștilor de la Ajax sau Internazionale, de pildă. În afară de asta, în altă ordine de idei, aș vrea să spun că la cluburi se lucrează deseori greșit sau după ureche. Sînt convins că exercițiile de antrenament nu sînt orientate întotdeauna spre ideea de joc a echipei și cu atît mai puțin spre ideea specială a jocului de duminică. Dar mai e ceva... În fotbalul nostru mai există un paradox care anulează spiritul întrecerii. Între un Dumitru sau Sătmăreanu, de pildă, și Ciupitu sau Zoțincă există o singură diferență : primii doi cuceresc, prin muncă, dreptul de a reprezenta culorile României în jocurile internaționale.

— Ce-mi poți spune despre felul în care jucăm în general ?

— Echipa națională este în progres. Un progres pe care nu-l poate contesta nimeni. Nu știu dacă jucătorii de astăzi sînt mai buni decît cei din trecut — aș înclina să cred contrariul — dar noi am avut mai multe prilejuri de a învăța „în marș", jucînd mai mult în străinătate și, dacă vrei, privind sau reflectînd pe micul ecran. Sper ca pînă la urmă să ajungem la un stil românesc de joc. Un stil care nu există încă și care trebuie să încurajeze rigoarea în apărare și violența contraatacurilor, pînă astăzi doar fanteziste.

— Cînd crezi că se va împlini acest deziderat?

— Nu știu cînd se va împlini, dar nu este exclus ca totul să înceapă în ziua de 29 aprilie, pe stadionul pe care Anglia a fost învinsă cu 7—1...

Ioan CHIRILA

CORNEL DINU

„ECHIPA ROMÂNIEI ESTE MAI BUNĂ DECÎT VALORILE CARE O COMPUN"

• N-AM PIERDUT NICIODATĂ ÎN FAȚA UNGARIEI ! • NU SÎNTEM DESTUL DE PUTERNICI, CA SĂ REDUCEM TOTUL LA APĂRARE • DACĂ VOM PIERDE — ȘI SPER SĂ NU PIERDEM — ULTIMUL VINOVAT VA FI ANGELO NICULESCU... • FOTBALUL SE REGENEREAZĂ ÎN FIECARE DUMINICĂ • EU TRĂIESC DIN PLIN MÎNDRIA DE A FI FOTBALIST

PRIM PLAN

Nae IONESCU

Numele nu vă spune, desigur, nimic. În fond, în cartoteca-legitimări a Federației există vreo 50 de „ionești". În schimb, șarja amicală a caricaturistului Cienciu apropie acest nume de cel al fundașului petrolist Ionescu, zis „Năică", adică de omul care l-a anihilat pe Blanchet, timp de 45 de minute, și care va juca peste cîteva zile împotriva celui mai bun jucător maghiar, Fazekaș.

Nae Ionescu e tîrgoviștean, ca și stoperul care-l va dubla, adică Dinu. Asemenea lui Dinu, Nae Ionescu a părăsit Tîrgoviștea pentru a veni la Dinamo. A rămas, însă, doar cîteva luni, după care a devenit un jucător de troc. Echipa bucureșteană, pentru a-l obține pe Boc, a cedat Petrolului un consacrat (Grozea) și o speranță (Nae Ionescu).

Speranța nu și-a pierdut timpul. A devenit curînd titularul Nae Ionescu, paralel cu declinul consacratului Grozea. Aproape pe nesimțite, masivul fundaș al Petrolului a intrat în grațiile publicului, obișnuit să-i aplaude pe Bădin și pe Mocanu.

Cecea ce a plăcut, încă din start, la acest semigreu provenit, parcă, din oastea lui Montezuma, a fost viteza uimitoare, înlesnită parcă de unele bizare mișcări ale brațelor, care lasă o impresie de irezistibil și comic, în același timp.

Discutat în fel și chip, Nae Ionescu era apreciat de un grup restrîns, în frunte cu Ilie Oană, și repudiat de mulți alții, care nu concepeau fotbalul în afara mișcării în primul rînd elegante.

Acum trei ani, Nae Ionescu a fost învins prin K.O. tehnic pe stadionul Republicii, în celebra finală balcanică în care România pierdea cu 0—4, împotriva Greciei. Fundașul petrolist a trăit atunci un moment greu, similar, poate, cu ceea ce pentru coechipierul său Mihai Ionescu, portarul, a fost „Momentul Zürrich".

Un timp, Nae Ionescu dispare din arenă. Se aude doar că e campionul unor prînzuri sardanapalice, incompatibile cu fotbalul. Și, totuși, cînd nimeni nu mai părea dispus să arunce o fișă pe viitorul lui, Nae reapare, încurajat — se pare — de tînăra lui soție, și își reia cursele în triunghiul părăsit prin trecerea lui Mocanu în centrul apărării.

Astăzi, Nae Ionescu este fundașul titular pentru marele meci de la Budapesta. Ascensiunea lui este cu totul impresionantă. Nu ne rămîne decît să sperăm că această veritabilă „forță a naturii" va ști să răspundă cu vigoarea sa cunoscută darului pe care Zeul fotbalului i-l face, cu acordul tacit al lui Mocanu și Deleanu...

Curaj, Năică ! ! !

I. CH.

MUNCĂ, SOLIDARITATE, TINERE...

1 Mai rămîne, sărbătoarea muncitorească încărcată de cele mai adînci și mai tulburătoare semnificații. Instituită pentru a cinsti etern actul viteaz, de clasă, al muncitorilor împotriva exploatării și asupririi, înfăptuit la sfîrșitul secolului trecut (și înecat, sălbatec, în sînge, de burghezie) ea și-a mărit, an de an, dimensiunile și simbolurile, **devenind o zi a solidarității internaționale a celor ce muncesc, a producătorilor de bunuri materiale, la cauza cărora au aderat cu entuziasm nenumărați făurari de valori spirituale ale omenirii.**

Peste ani și decenii, glorificînd de fiecare dată faptele nobile și generoase ale înaintașilor, păstrînd cu admirație și recunoștință memoria celor căzuți în lupta grea pentru dreptate socială, adăpîndu-se din apa vie a izvoarelor sale, **1 Mai a însemnat nu numai strîngerea bărbătească de mînă ca un jurămînt adus aceluiași ideal, nu numai o horă uriașă pe care o joacă, brat la brat, oameni de toate culorile, de toate rasele, de toate credințele, uniți prin numitorul comun al muncii, dar și zîmbetul încrezător, optimist, al naturii și vieții, care își reiau, în fiecare primăvară, ciclul neîntrerupt.**

Clasele oprimante au încercat, dar fără succes, să golească sărbătoarea lui 1 Mai de conținutul ei revoluționar, militant. Astăzi, mai mult ca oricînd, acolo unde inechitatea reușește să-și mențină vremelnic legile, această zi prilejuiește muncitorimii o demonstrație uriașă a forței sale invincibile, a aspirațiilor sale spre o viață mai bună, spre lumină.

Noi avem neasemuita fericire de a sărbători acum, pentru a 28-a oară, ziua de 1 Mai, în condițiile libertății, ale vieții noi, fericite, deschise de actul eliberator de la 23 August 1944. **Descătușat de exploatare, stăpîn pe soarta sa, condus cu înțelepciune de partid, poporul român — într-un timp istoricește scurt — a urcat vertiginos pe scara progresului.**

Întîmpinarea zilei de 1 Mai, ca și a altor sărbători dragi oamenilor de pe pămînturile noastre, a coincis cu mari efluvii de energie creatoare, de entuziasm și hărnicie puse în slujba prosperității și progresului patriei.

Anul acesta, tradiționala sărbătoare internațională a muncii, a muncitorilor, se desfășoară în țara noastră sub semnul unei înalte efervescențe politice, la care participă întreaga națiune, angajată plenar în înfăptuirea obiectivelor îndrăznețe, dar lucide, ale noului plan cincinal, a directivelor celui de al X-lea Congres al P.C.R.

Recent, după plenara C.C. al P.C.R., întregul popor a aflat cu satisfacție vestea că în a doua jumătate a lunii iulie se va convoca Conferința Națională a Partidului Comunist Român, chemată să dezbată o problemă de maximă importanță pentru țară:

„CU PRIVIRE LA ÎNFĂPTUIREA HOTĂRÎRILOR CONFERINȚEI NAȚIONALE ȘI ALE CONGRESULUI AL X-LEA AL P.C.R. ȘI LA MĂSURILE DE PERFECȚIONARE, ÎN CONTINUARE, A CONDUCERII ȘI PLANIFICĂRII ECONOMICO-SOCIALE, LA DEZVOLTAREA ECONOMIEI SOCIALISTE".

★

Potrivit tradiției, ziua de 1 Mai va prilejui, la manifestările organizate, o largă participare a sportivilor. Pe întreg cuprinsul țării au loc competiții dotate cu „Cupa 1 Mai", care angrenează zeci de mii de tineri și tinere, se pregătesc atractive demonstrații și programe, frumoase serbări cîmpenești, nenumărate forme și formule de agrement, menite să facă mai plăcută, mai sărbătorească, tradiționala aniversare a acestei zile dragi.

DRUMUL ECHIPEI ROMÂNIEI SPRE SEMIFINALELE C.E. POATE ÎNCEPE CHIAR DE LA BUDAPESTA!

Azi se încheie — în mod practic — pregătirile echipei noastre naționale pentru **unul din cele mai importante meciuri pe care „tricolorii" le-au avut de susținut în cei 50 de ani de activitate** a „unsprezece"-lui reprezentativ românesc. Mîine, lotul va părăsi Capitala, pe calea aerului, iar sîmbătă echipa României va pătrunde pe Nepstadion-ul budapestan pentru a susține **primul examen în fața selecționatei Ungariei, în cadrul unei faze competiționale pe care noi n-am mai atins-o niciodată pînă acum,** sferturile de finală ale Campionatului european.

Iată, aceste simple fraze introductive, cuprind — numai ele — elementele de bază de la care pornim atunci cînd apreciem partida de peste cîteva zile drept una din cele mai însemnate care s-au înscris vreodată în palmaresul nostru; pentru că, pe de o parte, este vorba de a tenta **calificarea în semifinale** — deci între primele patru echipe continentale! — iar pe de altă parte de **o confruntare cu un adversar de mare prestigiu internațional,** pe care nu l-am învins încă niciodată în partide oficiale sau amicale interțări.

În fine, pentru a fixa și mai bine cadrul general al jocului care se apropie cu pași repezi (dar pe care nu trebuie să uităm nici un moment a-l trata și **în raport cu revanșa de la 14 mai de la București!**), vom adăuga considerentelor expuse mai înainte și pe acela că dubla confruntare cu echipa Ungariei se produce într-un moment **de ascensiune a fotbalului nostru,** într-un moment — deci — cînd trebuie să confirmăm progresul național nostre, prestigiul pe care, meritat și meritoriu, ea și l-a cîștigat prin activitatea (și performanțele) ultimilor doi-trei ani.

Pregătirea dublului meci cu Ungaria s-a bucurat de o atenție deosebită. Într-o recentă conferință de presă, președintele F.R.F., tov. Mircea Angelescu, arăta că lotul nostru reprezentativ a avut condiții bune de pregătire și omogenizare, beneficiind de un timp satisfăcător ca durată pentru pregătire în comun, susținînd un număr corespunzător de jocuri de verificare, bucurîndu-se de concursul și înțelegerea cluburilor care au furnizat jucătorii selecționabili. Se apreciază, de asemenea, că planurile de lucru au fost judicioase, confirmîndu-se între altele justețea orientării din ianuarie, cînd s-a decis renunțarea la turneul din Brazilia. Jocul adversarilor a fost studiat prin observarea unor meciuri ale naționalei, ale cluburilor fruntașe, prin realizarea de filme.

Din păcate însă, lucrurile nu stau la fel de bine în ceea ce privește **posibilitatea de a alinia** — cel puțin pentru primul meci cu Ungaria **— cea mai bună garnitură națională,** de-a lungul perioadei de pregătire a acestui joc intervenind indisponibilitățile cunoscute. Se știe deacum clar că pe mult doritul cuplu de atacanți centrali **Dobrin — Dumitrache** nu se poate conta, primul nefiind refăcut după accidentul recent, cel de-al doilea fiind (la această oră) spitalizat pentru o mai veche afecțiune și, din nefericire, inapt pentru joc, în continuare, pentru o perioadă și mai lungă decît pitești anul. Este, de asemenea, cunoscută indisponibilitatea mai veche a lui **Mocanu;** accidentele lui **Deleanu** și **Lucescu** au influențat și ele ritmul de pregătire a acestora, după cum a ridicat probleme (din păcate, tot în atac) întîrzierea în a intra în formă, a lui **Neagu.** Pe de altă parte, unii jucători care se conturau ca apți de a procura soluții atacului **(Tătaru, Pescaru)** n-au oferit — cu ocazia verificării lor indirecte, în selecționata olimpică — suficiente și convingătoare puncte de sprijin.

Toate aceste dificultăți de efectiv nu ne pot însă împiedica să abordăm cu încredere dubla întîlnire cu Ungaria, mai ales că în trecutul nu prea îndepărtat echipa României s-a mai găsit în situații oarecum similare — grevată de indisponibilități marcante (Dobrin, Dumitrache, Dumitru) — dar a știut să găsească soluții, să se mobilizeze și să absolve cu bine examene grele. Adevărul este că reprezentativa țării noastre are „atout"-ul unei **reale omogenități,** bazîndu-se pe o ossatură de 8—9 oameni care joacă de destul timp împreună, omogenitate operațională la care se adaugă — cu nu mai mică pondere! — și cea **sufletească,** stabilită și confirmată în focul atîtor grele „bătălii". În plus, să nu uităm că **două compartimente — liniile de fundași și mijlocași — sînt neafectate,** păstrîndu-și echilibrul și omogenitatea. Chiar pentru atac, avem jucători (Iordănescu, Dembrovschi, Neagu, Lucescu, Domide) care, **cu un randament bun în ziua meciului, pot aduce rezolvările așteptate.** În fine, echipa României are azi **o certă experiență internațională,** ea a căpătat o **personalitate** pe care știe să și-o regăsească și să și-o afirme în meciuri decisive.

Cît despre partenerii noștri de întrecere (echipă de talie continentală, cu personalități de marcă, aflată în cursă pentru recăpătarea unui loc fruntaș în Europa, de care în ultimii ani s-a cam îndepărtat), trebuie să spunem că și ei au avut destule **griji și frămîntări în legătură cu alcătuirea echipei** pentru dubla întîlnire cu noi, ecourile presei ungare care ne-au parvenit cuprinzînd destulă îngrijorare, provenită atît din forma slabă a unor jucători socotiți titulari certi cît și din faptul că **returul se dispută la București,** element de program care, după multe opinii exprimate în Ungaria, operează teoretic în favoarea noastră în ansamblul întrecerii pentru calificare.

În complexul de circumstanțe actuale, pronosticurile sînt riscante, hazardate. Apreciem însă că **această dublă întîlnire este perfect deschisă și că echipa României are șanse reale de a obține pînă la urmă cîștig de cauză.** Un rezultat cît mai bun la Budapesta este un obiectiv care stă în puterea tricolorilor să-l realizeze, urmînd ca apoi, acasă, ei să obțină și mult dorita calificare.

Noi privim cu încredere acest ansamblu de două jocuri cu Ungaria, o încredere pornită din însuși faptul că de atîtea ori „tricolorii" nu ne-au decepționat, aducîndu-ne frumoase satisfacții sportive, prin **puterea lor de luptă, prin profunda dragoste și atașamentul pentru culorile pe care le poartă.**

Încrezători în marile lor resurse, îi însoțim pe „tricolori" cu dragostea noastră și cu o fierbinte urare de **succes.**

Radu URZICEANU

Iordănescu în posesia balonului, sub privirile atente ale lui **Neagu** și ale apărătorilor brașoveni (Fază din meciul de verificare de duminică, cu Steagul roșu)

DOUĂ MODIFICĂRI ÎN PROGRAMUL DIVIZIONAR

Una este de dată și privește campionatul Diviziei A: etapa din 4 mai (a XXIII-a) a fost devansată cu o zi, adică se va desfășura miercuri 3 mai. *Reamintim jocurile: „U" Craiova — A.S.A., U.T.A. — St. roșu, Petrolul — F. C. Argeș, Jiul — Politehnica, Rapid — Steaua, „U" Cluj — C.F.R., Dinamo - Farul și Crișul — Sport Club. Partidele vor începe la ora 17.*

A doua vizează ora de începere la Divizia B: jocurile etapei din 30 aprilie se vor disputa toate după-amiază, *de la ora 17.*

DIVIZIONARELE A SUSȚIN „AMICALE"

În această perioadă de întrerupere a campionatului, echipele din Divizia A își continuă pregătirile și dispută meciuri amicale. Astfel, F. C. Argeș *va primi vizita a două formații bucureștene: la 26 aprilie pe* Metalul, *iar la 30 aprilie pe* Rapid, *în fața cărcia duminica trecută a cedat, în Giulești, cu 4—2.* Rapid *joacă azi, miercuri, cu* Sportul studențesc. Petrolul Ploiești *a perfectat partide cu* Steaua *și* Farul Constanța. Sport Club Bacău *și-a programat două jocuri consecutive: miercuri cu* Victoria *la Roman, joi cu cu* Chimia Suceava *la Bacău; pentru duminică își caută un adversar.* Steaua *se deplasează astăzi la Giurgiu pentru un meci cu Dunărea, iar vineri va juca la Ploiești cu Petrolul.*

ACTUALITĂȚI

TURNEE INTERNAȚIONALE

După etapa din 3 mai, campionatul Diviziei A va fi din nou întrerupt, de data aceasta pentru 20 de zile, în vederea partidelor România — Ungaria *(14 mai) și* România — Danemarca *(21 mai) Două dintre cluburi, respectiv* F. C. Argeș *și* Sport Club Bacău, *au început tratative pentru perfectarea unor turnee peste hotare în această perioadă de întrerupere. Piteștenii, de pildă, tratează cu* Spartak Subotița *pentru 2—3 jocuri în Iugoslavia între 5 și 21 mai Pentru același interval,* Sport Club *duce tratative cu* Hansa Rostok *din R. D. Germană.*

JOC ÎN CUPA BALCANICĂ, LA BRAȘOV

Astăzi, Steagul roșu *susține la Brașov returul partidei cu* Trakia Plovdiv *din cadrul Cupei Balcanice — ediția 1972. Cum se știe, la Plovdiv, în martie, întîlnirea a luat sfîrșit cu un rezultat de egalitate (1—1).*

TURNEU INTERNAȚIONAL FEMININ DE FOTBAL

Stadionul bucureștean Dinamo va găzdui, în primele două zile ale lunii mai, un atractiv turneu internațional feminin de fotbal la care vor participa Selecționatele A și B ale municipiului București și echipele reprezentative ale orașelor Budapesta și Belgrad. În prima zi a turneului sînt programate în ordine partidele: **București B — Belgrad** (9,30) **și Budapesta — București A** (11). Marți 2 mai, la ora 9,30, vor juca învinsele între ele, iar la ora 11 învingătoarele din ziua precedentă. În caz de egalitate după scurgerea timpului de joc, pentru departajare, regulamentul competiției prevede executarea — alternativ — a cîte cinci lovituri de la 11 m. O frumoasă cupă va fi oferită echipei cîștigătoare a întrecerii. Premii vor fi acordate celei mai eficace jucătoare și echipei cu cea mai disciplinată comportare în cele două meciuri susținute.

Cum turneul bate la ușă, antrenorii loturilor echipelor noastre au și stabilit formațiile care vor aborda meciurile cu echipele Budapestei și Belgradului. Iată 11-le selecționatei A, antrenată de **D. Popescu** (Carmen) și **N. Chirilă** (Unirea Tricolor): **Fineta Ciobanu** (Juventus) — **Alexandrina Răducă** (Rapid), **Margareta Marin** (Traviata), **Maria Delicoiu** (Unirea Tricolor), **Ștefania Ispas** (Venus) — **Virginia Hutanu** (Venus), **Vasilica Mîță** (Carmen) — **Dorothea Nicolau** (Rapid), **Puica Lazăr** (Venus), **Marieta Badea** (Rapid) și **Doina Serbezeanu** (Carmen). Echipa B — **antrenori A. Tănăsescu** (Venus) și **Gh. Sintion** (Rapid) — are în componența sa următoarele jucătoare: **Ioana Soare** (Unirea Tricolor) — **Victoria Radu** (Rapid), **Fedosia Stanciu** (Băneasa), **Georgeta Chifor** (Carmen), **Viorica Popovici** (Venus) — **Ionela Bobilnac** (Unirea Tricolor), **Paula Lungu** (Rapid) — **Maria Ozon** (Venus), **Marga Costache** (Unirea Tricolor), **Ecaterina Voicilă** (Dacia), **Georgeta Chirișcă** (Carmen).

Despre echipa Belgradului se cunosc puține lucruri. Budapesta, în schimb, are o reprezentativă puternică, care va avea un rol hotărîtor în desemnarea cîștigătoarei.

RADIOGRAFIA ETAPEI A 22-A

• REZULTAT • ECHIPE • ARBITRU • NOTE • | • COMENTARIUL MECIULUI • CEL MAI BUN DIN „22" • | • TINERET-REZERVE •

POLITEHNICA — C.F.R. Cluj 2—4 (0—2)

AU MARCAT : **S. Bretan** (min. 8), **Petrescu** (min. 22), **Incze** (min. 68), **Dănilă** (min. 72), **O. Ionescu** (min. 83), **Petrescu** (min. 87).

STADIONUL „23 August" ; timp frumos ; teren moale ; spectatori 7 000.

POLITEHNICA : Naste 4 — Romilă I 5, Hanceriuc 6, Alecu 6, Pall 5 — Simionaș 6, Cuperman 8 — Incze 6, Lupulescu 5, Stoicescu 6, Marica 5 (min. 35: Dănilă 6).

C.F.R. : Gadja 7 (min. 73 : Totolanu 7) — Lupu 7, Dragomir 8, Penzeș 8, Roman 7 — M. Bretan 7, Cojocaru 7 — S. Bretan 7, Petrescu 9, O. Ionescu 7, Țegean 7 (min. 55: Munteanu II 6).

ARBITRU : **C. Niculescu** (București), **nota 8.**

PETRESCU

O ADEVĂRATĂ DRAMĂ ● După 93 de minute (jocul a fost prelungit pentru că oaspeții au jucat, e adevărat, și fotbal, dar au tras și de timp cît au putut), C.F.R. Cluj a cîștigat, realizînd surpriza etapei ● Victoria oaspeților nu poate fi contestată ● Pe un teren alunecos, echipa din Cluj a acționat mai bine, cu libero (Penzeș), cu patru fundași dirji, cu trei la mijloc, prin retragerea lui O. Ionescu, cu două vîrfuri percutante (S. Bretan și, îndeosebi, Petrescu), care au creat panică prin contraatacuri rapide și driblinguri derutante ● Oaspeții au deschis scorul și și-au mărit avantajul, dominînd categoric pînă la pauză ● 45 de minute, Politehnica s-a aflat în derută ● Portarul Naste (17 ani neîmpliniți) a fost depășit de joc și a primit patru goluri parabile ● Dar vinovați au fost și apărătorii, care și-au marcat defectuos adversarii ● Cu un efort admirabil, gazdele au egalat. Dar Naste a primit golul trei cu o ușurință nepermisă, chiar și pentru un portar așa de tînăr, și echipa sa s-a prăbușit definitiv. (AL. C.)

2—1 (1—1)

AU MARCAT : Sofian (din 11 m) și **Amarandei**, respectiv **Gh. Petre.**

POLITEHNICA: Neculăiță — Rîmbu, Sofian, Arhip, Alloaie (Bărbulescu) — Lemnaru (Ipate), Ciobotaru — Moldovan Amarandei, Perju (Mirita), Crottoru.

C.F.R.: Negrea (Totolanu) — Șerban, Karancsy, Băltan, Codreanu — Virgil Marin, Vasile Marin — Mihaly, Gh. Petre, Donici, Văcaru.

ARBITRU : C. Prusac (Botoșani).

RAPID — „U" Craiova 2—0 (1—0)

A MARCAT : **M. Stelian** (min 5 și 83).

STADIONUL „23 August" ; teren bun ; timp călduros ; spectatori — circa 7 000.

RAPID : Răducanu 7 — Pop 8, Lupescu 9, Mușat 7, Codrea 8 — Dinu 7, Dumitru 8 — Petreanu 6 (min. 65 : Codreanu 6), M. Stelian 7, Neagu 8, Angelescu 6 (min. 46 : Năsturescu 6).

UNIVERSITATEA CRAIOVA : Papuc 7 — Bitlan 6, Deselnicu 6, Sameș 5, Velea 6 — Strîmbeanu 7, Ivan 6 — Țarălungă 7, Pîrvu 6, Donose 6 (min. 60: Niță 6), Marcu 6.

ARBITRU : **V. Liga** (Galați), **nota 8.**

LUPESCU

MECI FĂRĂ PROBLEME PENTRU GAZDE ● Universitatea a dat feroviarilor o replică mult sub evoluțiile sale anterioare în Capitală și a pierdut fără drept de apel, chiar dacă golurile primite se datorează direct unor grave greșeli individuale de apărare ● Rapid a avut inițiativa tot timpul și putea marca mai mult, dar Petreanu, Neagu și Codrea au trimis mingea în bară în faze de K.O. pentru Papuc ● Învingător în mod meritat, Rapid a marcat — ca ansamblu — un reviriment, sesizabil mai ales în atac (formula din prima repriză ni se pare o bună soluție de viitor), unde s-a conturat vivacitatea cuplului Neagu — Marin Stelian ● Craiovenii au prezentat o apărare dezarticulată și un atac lipsit de forță de pătrundere și capacitate combinativă ● La oaspeți s-a simțit, oricum, lipsa lui Oblemenco ● Latura spectaculară a fost ignorată de ambele echipe, care au jucat un meci „ca de vacanță" (R. U.)

0—0

RAPID : Roșca — Dumitrescu, Grigoraș, Nită (Ene), Marin — Cîncă, Iordan — Dobre, Strat (Nedianu), Apostol, Manea.

UNIVERSITATEA : Oprea — Negrilă, Tita, Berneanu, Veleanu — Păunescu, Bondrea — Bălan (Busa), Mincioagă, Tacoi, Dinu.

ARBITRU : Gh. Dragomir (București).

„U" Cluj — DINAMO 2—1 (2—0)

AU MARCAT : **Mureșan** (min. 5), **Anca** (min. 39) și **Fl. Dumitrescu** (min. 61).

STADIONUL Municipal : teren moale, alunecos ; timp frumos ; spectatori — aproximativ 27 000.

„U" CLUJ : Ștefan 7 — Cretu 8, Pexa 7, Solomon 7, Cîmpeanu 9 — Anca 9, Mureșan 9 — Uifăleanu 7, Munteanu 8, Adam 6, Lică 8 (min. 76 Mihăilă).

DINAMO : Constantinescu 8 — Gaspar 5, G. Sandu 7, Dinu 9, Cheran 6 — Dobrău 3, Nunweiller VI 7 — Sălceanu 6, Dumitriu II 7, Doru Popescu 5 (min. 78 : V. Petre), Dumitrescu 7.

ARBITRU : **N. Cursaru** (Ploiești), **nota 9.**

ANCA

DOUĂ REPRIZE CU ASPECTE DIFERITE ● Superioritate netă a clujenilor în prima jumătate a meciului ● Scorul este deschis chiar în min. 5, cînd Mureșan fructifică excelenta pasă a lui Anca, aflat în foarte bună dispoziție de joc ● Anca va fi și autorul celui de-al doilea gol, înscris printr-un splendid șut din afara careului ● Munteanu are alte două mari ocazii de gol, dar trimite mingea în bară, iar în min. 26 șutul său prilejuiește lui Constantinescu o splendidă intervenție salvatoare ● După pauză, gazdele au o surprinzătoare cădere ● Dinamo reacționează prompt, dînd mai multă vitalitate ofensivei sale, deși unii dintre atacanți (cu deosebire Doru Popescu) continuă să evolueze destul de șters ● Fl. Dumitrescu reduce din scor în min. 61 printr-un frumos voleu, la o pasă lungă și inteligentă a lui Sălceanu ● Scorul nu se mai modifică, dar victoria clujenilor — meritată, desigur — rămîne incertă pînă la fluierul final. (C. F.).

2—0 (2—0)

A MARCAT : Necșoiu (2).

UNIVERSITATEA : Negru — S. Mocanu, Ielciu, Porașchi, Ciocan — Ardeleanu, Fanea Lazăr — Munteanu (Furnea), Barbu, Necșoiu, D. Mocanu.

DINAMO : Eftimescu — Caramihai, Maghiar (Zwolfer), Haidu, Bogaciu — Moldovan (Mîndruț), Lăbuș — Dascălu (Popescu), Stoichiță, Custof, Răut.

ARBITRU: Z. Szilaghi (Oradea).

F. C. ARGEȘ — U.T.A. 2—1 (1—0)

AU MARCAT : **Olteanu** (min. 14), **Roșu** (min. 67), respectiv **Broșovschi** (min. 79).

STADIONUL „1 Mai" ; teren foarte bun ; timp frumos ; aproximativ 25 000 de spectatori.

F. C. ARGEȘ : Stan 8 — Pigulea 6 (min. 46 : Ciolan 6), Barbu 8, Vlad 8, Ivan 8 — Olteanu 9, M. Popescu 8 — Radu 5, Prepurgel 7, Roșu 8+ (min. 87: Ștefan), Jercan 7.

U.T.A. : Vidac 5 — Birău 6, Lereter 8, Pojoni 7, Popovici 8 — Petescu 7, Broșovschi 8 — Domide 8, Axente 6 (min. 71: Calinin 6), Kun 7, Both 5.

ARBITRU : **O. Anderco** (Satu Mare), **nota 8.**

OLTEANU

DERBY ATRACTIV, VICTORIE MERITATĂ ● Partida debutează sub semnul echilibrului, gazdele arătîndu-se mai nervoase și mai... grăbite, oaspeții mai calmi și mai calculați ● Roșu trece de două ori pe lîngă deschiderea scorului, golul argeșean „cade" totuși în min. 14, grație lui Olteanu, care șutează de la 16 m, la colț, surprinzîndu-l pe Vidac neatent ● Pînă la sfîrșitul primei reprize, tabela de marcaj este de trei ori amenințată, dar Radu (șut de la 6 m pe lîngă poartă), Domide (șut — bombă de la 25 m la pătrățel, parat printr-un excepțional reflex de Stan) și Both (șut de la 10 m alături) nu-și văd intențiile realizate ● Partea a doua a jocului începe sub semnul dominării oaspeților, care înscriu un gol prin Petescu (min. 61), gol invalidat de arbitrul Anderco pentru atac asupra portarului Stan în clipa în care se pregătea să respingă mingea centrată spre jucătorul arădean. ● După un șut al lui Broșovschi respins în bară de portarul piteștean scorul final este decis de golurile lui Roșu — min. 67, din lovitură liberă de la 16 m — și Broșovschi — min. 79, tot dintr-o lovitură liberă. (M. P.)

2—0 (1—0)

A MARCAT : Dumitru Emil (min. 8 și 48)

F.C. ARGEȘ : Vintilă (Ionescu) — Moisescu, Chivescu, Neculce, Nedelcu — Dumitru Emil, Cîrstea (Tudor) — Dinu Aurel (Miuță), Radu, Georgescu, Popa (Peligrad)

U.T.A. : Nagy (Ziller) — Draucean, Bocșa, Calmore, Cilian — Moldovan, Coșa (Pfeiffer) — Tisza, Marcovici, Tușa, Petrișor.

ARBITRU : V. Gligorescu (Ploiești).

SPORT CLUB — JIUL 1—0 (0—0)

A MARCAT : **Catargiu** (min. 70).

STADIONUL „23 August" ; teren foarte bun ; timp excelent ; spectatori — aproximativ 10 000.

SPORT CLUB : Ghiță 7 — Kiss 8, Catargiu 10, Velicu 7, Comănescu 8 — Vătafu 7 (min. 46 : Florea 8), Hritcu 7 — Mioc 8, Dembrovschi 7, Sinăuceanu 7, S. Avram 7 (min. 64: Bălută 7).

JIUL : Suciu 9 — Georgescu 7, Georgevici 8, Stocker 6, Tonca 7 — M. Mihai 6, Libardi 7 — Urmeș 6, Multescu 6 (min. 58 : Dodu 6), Moțan 6, Naidin 6.

ARBITRU : **Gh. Limona** (București), **nota 10.**

CATARGIU

ROCADĂ INSPIRATĂ și DECISIVĂ ● Jocul debutează promițător, cu intenții ofensive și angajament hotărît de ambele părți ● Curînd însă — chiar după primul sfert de oră — Jiul cedează, în mod deliberat, inițiativa, se retranșează în apărare, invitîndu-i pe băcăuani la atac ● De aici a rezultat o primă repriză, practic fără istoric, cu acțiuni dirijate aproape într-un singur sens, spre poarta lui Suciu, dar insuficient organizate și neconvingător realizate ● În partea a doua a întîlnirii, schimbările efectuate în formația gazdă (introducerea lui Florea și Bălută, dar mai ales inspirata rocadă Catargiu — Sinăuceanu) au asigurat Sport Clubului forța de pătrundere necesară finalizării ● Drept urmare, în min. 70 se înscrie și golul victoriei : Catargiu, bine plasat în dispozitivul advers, profită de o inexactitate a apărării Jiului și cu un șut expediat la vinclu, face inutilă intervenția lui Suciu și spulberă iluziile oaspeților într-un rezultat de egalitate. (M. I.)

5—0 (2—0)

AU MARCAT : Botez (2), **Enescu** (2) și **Pruteanu.**

SPORT CLUB : Ursache — Stere (Dănilă), Răileanu, Cărpuci, Buruiană — Șoșu, Dutan (Cloancă) — Pruteanu, Ghica (Cosminschi) Enescu, Botez

JIUL : Rusu — Nemeș, Cătuț, Munteanu, Haiduc — Deleanu (Anghelina), Lucian — Biro, Rabulea, Constantin, Iacov

ARBITRU : V. Popa (Iași).

ST. ROȘU — CRIȘUL 1—0 (0—0)

A MARCAT : **Ghergheli** (min. 64).

STADIONUL Tineretului : teren bun ; timp frumos ; spectatori — aproximativ 8 000.

STEAGUL ROȘU : Adamache 8 — Ivăncescu 7, Jenei 7, Olteanu 7 (min. 39 Pescaru), Cojocaru 6 — Cadar 6, Balint 8 — Zotinca 6, Pescaru 7 (min. 39 : Pavlovici 7), Ghergheli 7, Papuc 6 (min. 67: Drăgoi 6).

CRIȘUL : Catona I 7 — P. Nicolae 7, Lucaci 8, Neșu 8, Catona II 7 — Bedea 6, Cocis 6 — Schiopu 6 (min. 80 : Agud), Tamaș 6, Dărăban 7, Covalcic 7.

ARBITRU : **Z. Szecei** (Tg. Mureș), **nota 7.**

BALINT

VICTORIE DIFICILĂ ● Toată lumea aștepta o victorie ușoară și clară care să confirme distanța din clasament a celor două protagoniste ● Contrar previziunilor, Steagul roșu nu realizează nimic, angrenîndu-se într-un joc anost și fără finalitate ● Cîteva contraatacuri ale oaspeților îl solicită pe Adamache ● Lucaci și Neșu, foarte buni, armează defensiva disperată a oaspeților ● Olteanu se accidentează (min. 39), Pescaru îi ia locul în linia de fund, Pavlovici intră în teren ● Min. 64, Ghergheli aduce victoria, dar din poziție de ofsaid, rămasă nesemnalizată de tușierul N. Barna ● Consemnăm cu stupoare că brașovenii nu au tras decît un singur șut pe spațiul porții adverse ● În min. 80, din generoasa și activa galerie brașoveană se desprinde un suporter care, părăsind stadionul, exclamă cu voce tare : „Un singur gol și acela din ofsaid !" (I. C.)

5—0 (4—0)

AU MARCAT: Porumbiță, Florescu (2), **Bera** și **Csuka.**

STEAGUL ROȘU: Albu (Kaszony) — Anghelini, Păltinișan, Marian, Vasilică — Luputan, M. Pescaru — Csuka, Bera, Florescu, Porumbiță.

CRIȘUL : Baciu — Micloș, Lemac, Cocoș, Ciorba — Birta, Torjoc — Pocsali (Fabik), Negrea, Mot (Zait), Zsombrak.

ARBITRU : I. Urdea (București).

A.S.A. — STEAUA 1—0 (1—0)

A MARCAT : **Fazekaș** (min. 9).

STADIONUL „23 August" ; teren bun ; timp frumos ; spectatori — circa 18 000.

A.S.A. : Solyom 8 — Szölösi 8, Toth 8, Ispir 7, Czako 10 — Naghi 5, Bölöni 6 — Varadi 6, Mureșan 6, Fazekaș 9, Hajnal 7.

STEAUA : Coman 10 — Sătmăreanu 7, Smarandache 8, Hălmăgeanu 8, Cristache 6 — Negrea 6 (min. 60 : Năstase 6), Vigu 8 — Pantea 6, Tătaru 6, Iordănescu 6, Vlad 7 (min. 46 : Aelenei 6).

ARBITRU : **M. Bădulescu** (Oradea), **nota 7.**

COMAN

STEAUA N-A REZISTAT MUREȘENILOR ● Lumea a luat cu asalt stadionul să-i aplaude pe cei ce au învins pe Dinamo, la București ● Început cu flori de ambele părți și cu un gol marcat curînd de Fazekaș, scăpat de Cristache ● Coman face una din partidele lui mari și scoate 3—4 goluri ● Atacul bucureștenilor e prea comod și ratează egalarea prin Iordănescu și Tătaru ● Repriza secundă e repriza celor trei avertismente (Naghi, Bölöni, Smarandache) și a penalty-ului apărat de Coman (sau ratat de Mureșan, care a tras destul de slab ?!) în min. 46. ● Tătaru pleacă singur din terenul său, dar nu-i prea hotărît și Solyom evită... egalarea (min. 60) ● Fazekaș se dezlănțuie de cîteva ori, dar se complică în două momente decisive (min. 56 și 74), și în loc de 2—0 e gata, gata să fie 1—1 ● Noroc că în min. 86, excelentul Czako scoate și în acest meci balonul de pe linia porții ● Tușierul A. Pop dă un recital de... greșeli în materie de ofsaid ● Și publicul amestecă fluierăturile la adresa arbitrilor cu aplauzele pentru învingători. (M. M. I.)

0—1 (0—0)

A MARCAT : Ion Constantin (din 11 m.).

A.S.A. : Nae — Szasz (Cioloboc), Palfi, Onuțan, Rusci — Unchiaș Man — Orza, Suciu, (Szekely), Hamar, Osvath.

STEAUA : G Ion — Nițu, Cazan, Ciugarin, Micloș — Savu (Stoica), Iovănescu — Răducanu (Sumulanschi), Ion Ion, Ion Constantin, Ștefănescu

ARBITRU : S. Mureșan (Turda).

FARUL — PETROLUL 1—1 (1—0)

AU MARCAT : **Cringașu** (min. 18, autogol), respectiv **Stoica** (min. 54, autogol).

STADIONUL 1 Mai : în nocturnă : timp frumos; teren bun ; spectatori — aproximativ 10 000.

FARUL : Ștefănescu 8 — Mareș 7, Antonescu 8, Stoica 6, Nistor 7 — Oprea 5 (min. 75 : Turcu 6), I. Constantinescu 8 — Tănase 7, Tufan 7 (min. 67 : Goleac 6), Caraman 7, Ologu 7.

PETROLUL : Mihai Ionescu 8 — N. Ionescu 6, Bădin (min. 15 : Mănăstire 6), Mierluț 8, Ciupitu 7 — Cringașu 6, Juhasz 8 — Dincuță 8, Grozea 7, Moldovan 6, Oprișan 6.

ARBITRU : **I. Drăghici** (București), **nota 8.**

ANTONESCU

FARUL A REMIZAT A TREIA OARĂ ÎN OPT ZILE ● Ca și în prima nocturnă de pe stadionul constănțean, gazdele au dominat, uneori categoric, dar ineficace ● Jocul a fost de slabă calitate, cu ritm lent și multe greșeli tehnice ● Ploieștenii s-au apărat bine și au contraatacat prin Dincuță, Moldovan și Oprișan ● În minutul 38, la scorul de 1—0 pentru Farul, bara s-a opus de două ori majorării scorului (Tănase — cursă pe extremă, șut puternic și apoi Caraman a reluat cu capul tot în bară !) ● Antrenorul Cosmoc a efectuat unele modificări în ultima parte a meciului, dar cei doi jucători introduși (Goleac și Turcu) au dat un randament scăzut ● Scorul a fost stabilit de două autogoluri : Cringașu a deviat balonul expediat de Tănase și, respectiv, Stoica la un șut al lui Dincuță ● Deci, ambele înaintări au rămas corigente la capitolul eficacitate. (P. V.)

0—0

FARUL : Constantin — Ghirca, Mihăilescu, Costin, N. Constantinescu — Codin (Cătoi), Rădulescu — Radu, Măciucă (Drogeanu), Mateescu (Iuga), Moldovan.

PETROLUL : Cojocaru — Pantilie (Bizinichi), Tudor, Moraru, Mureșan — Cosarek, Marcu (Toader) — N. Doru, Istrătescu (Ghițoiu), Dobre, Florea (Iordache).

ARBITRU: I. Gheorghiță (București).

MULȚI „ACTORI NOI" ÎN SCENELE FINALULUI DE CAMPIONAT

Vă prezentăm o fază spectaculoasă din partida derby F.C. Argeș — U.T.A. Vidac sare și prinde balonul (secvența 1) dar, incomodat de M. Popescu, cade într-o poziție curioasă (secv. 2) și scapă mingea. Pojoni se află însă în apropiere (secv. 3), și protejează balonul pentru ca portarul arădenilor să revină și să-l rețină (secv. 4).

Foto : Paul ROMOȘAN

Probabil că, atunci cînd campionatul actual va intra în rîndul „trecutelor", etapa a XXII-a, privită sub criteriul absolut al faptelor consumate, va trece în mica istorie a Diviziei A ca una dintre cele mai importante, dacă nu cea mai importantă. Pentru că:

1 ea a revalorizat un campionat pe care foarte mulți îl socoteau terminat, îndreptînau-și de acum privirile către cel care va... urma.

2 a hotărît, în mod inapelabil, „personagiile" scenelor finale în persoana celor șase fruntașe actuale: U.T.A. F. C. Argeș, „U" Cluj", A.S.A. Tg. Mureș, Steagul roșu Brașov, S. C. Bacău. Campionatul va fi obligat să „sacrifice" pe unele dintre ele dar cert apare faptul că echipa-campioană trebuie căutată între componentele acestui grup, între componentul acestui pluton care a evadat punînd între el și restul competitoarelor un asigurător decalaj de patru puncte

3 a redeschis și lupta pentru rămînerea în prima divizie, și ea o problemă aparent încheiată pînă la această etapă „rebelă". C.F.R. Cluj a prins curaj și și-a cîștigat unele șanse de a ocoli iarăși locul 15, operațiune în care demonstrează calități cu totul deosebite.

Ce puteam cere mai mult etapei de la 19 aprilie? Cînd ea a făcut campionatului „daruri" cît cinci sau mai știm noi cîte alte etape la un loc? Subliniindu-i iarăși meritele, vă invităm să facem o scurtă vizită protagoniștelor campionatelor spre a vedea ce reprezintă ele sub aspectul specialității luptei pentru titlu. Spre a face prezentările credem că nimic nu poate vorbi mai bine decît clasul clasamentelor. Iată ce ne spune el despre ocupantele primelor șase locuri, în precedentele trei campionate, exact în același moment al întrecerii, adică după etapa nr 22:

EDIȚIA 1968/69 (campioană U.T.A.); 1. U.T.A., 2. Dinamo București, 3 Rapid, 4. „U" Cluj, 5 S. C. Bacău, 6 Jiul.

EDIȚIA 1969/70 (campioană U.T.A.): 1. Rapid, 2 U.T.A. 3. Steagul roșu, 4 „U" Craiova, 5. Dinamo București 6 F. C. Argeș.

EDIȚIA 1970/71 (campioană Dinamo): 1. Dinamo, 2 Rapid 3 Steaua 4. U.T.A., 5. Steagul roșu, 6. „U" Craiova.

Această succintă privire înapoi, raportată la situația actuală ne repetă o observație care s-a făcut de zeci de ori în comentariile dedicate ediției de față a diviziei și anume că ea reprezintă cea mai netă cădere a formațiilor bucureștene; pentru că, așa cum vedeți din enumerarea de mai sus, cel puțin două dintre reprezentantele Capitalei se aflau în plutonul fruntaș în anterioarele trei ediții. Opinia noastră, exprimată mai de mult, rămîne aceea că situația nu constituie un accident sau o înjustețe. Clasamentul sancționează foarte exact palida evoluție a bucureștenilor, „contaminate" parcă de o maladie a slăbiciunilor de toate ordinele.

A doua și socotim noi o foarte importantă constatare ar fi aceea că plutonul aflat la conducerea clasamentului actual este cel mai tînăr, mai nou mai proaspăt din cîte și-au disputat în ultimii ani locul de onoare. Constatarea este valabilă și pentru capitolul jucători și pentru acela al antrenorilor. Dacă U.T.A. trebuie trecută în categoria consacraților Diviziei A, fiind singura fostă deținătoare de titluri din întregul grup, apoi celelalte formații reprezintă aici categoria echipelor care nu au „îndrăznit" în aceste din urmă sezoane să ridice ochii spre primul loc. Ediția de față a Diviziei A dă cale liberă spre afirmare, prin locuri finale fără precedent pentru unele dintre echipele fruntașe actuale, unor forțe tinere pe care le sperăm, le dorim fructificate de fotbalul nostru. Iar unor antrenori precum Florin Halagian, Tiberiu Bone, Nicolae Proca, Constantin Rădulescu, alături de experimentații Nicolae Dumitrescu și Ștefan Onisie, le toarnă curaj și încredere în suflete în momente care, pentru unii, reprezintă, efectiv, primii pași pe porțiunea cea mai înaltă a drumului profesiei lor.

Datoria noastră rămîne aceea de a cultiva forțele noi ale campionatului. De a le ajuta să se exprime mai departe, cu convingere și cu toată ardoarea. De a le feri să cadă în capcana cea mai periculoasă aflată pe traseul consacrării unui jucător și a unei echipe — suficiența, abandonarea pregătirii cu maximă seriozitate — pentru ca, astfel întrarea lor între protagoniștele reale ale ediției 1971/72 să nu rămînă un „fapt picant" al acestui campionat ci, efectiv, să aducă fotbalului nostru și alte izvoare de talente, de potențe decît cele de la care se aprovizionează de ani și ani...

După cum ar fi de sperat ca ambițiile biciuite de sprintul acestui pluton de „actori noi" să trezească, să regrupeze și pe vechile protagoniste ale campionatului, să le pună în marș în al doilea pluton al clasamentului foste și — cine le oprește oare? — ...viitoare campioane ocupă locuri de o discreție cu care nu și-au obișnuit suporterii. Pe fondul acestor zile de pauză — care ar trebui să fie și de reflecții nu prea dulci pentru ele — o reacție în grup și în lanț n-ar fi decît o binefacere pentru finalul unuia dintre cele mai agitate campionate din cîte a cunoscut fotbalul nostru

Eftimie IONESCU

ECHIPA	PUNCTE	MECIURI ACASA	MECIURI AFARA	MECIURI TOTAL	GOLURI ACASA	GOLURI AFARA	GOLURI TOTAL	DIFERENȚA
1. U. T. ARAD	29	10 8 2 0	12 3 5 4	22 11 7 4	29— 6	11—13	40—19	+21
2. F. C. ARGEȘ Pitești		11 10 0 1	11 4 0 7	22 14 0 8	26— 9	10—19	36—28	+ 8
3. „U" Cluj	27	12 10 1 1	10 2 2 6	22 12 3 7	23— 6	10—16	33—22	+11
4. A.S. ARMATA Tg. Mureș	27	11 7 4 0	11 3 3 5	22 10 7 5	16— 3	9—16	25—19	+ 6
5. STEAGUL ROȘU Brașov	26	11 9 1 1	11 1 5 5	22 10 6 6	23— 6	4— 8	27—14	+13
6. SPORT CLUB Bacău	26	12 10 1 1	10 1 3 6	22 11 4 7	25— 7	9—19	34—26	+ 8
7. STEAUA București	22	12 7 4 1	10 1 2 7	22 8 6 8	20— 6	7—13	27—19	+ 8
8. DINAMO București	21	12 6 4 2	10 2 1 7	22 8 5 9	18—11	11—16	29—27	+ 2
9. RAPID București	21	13 8 1 4	9 1 2 6	22 9 3 10	20—11	6—16	26—27	— 1
10. „U" Craiova	21	11 8 1 2	11 0 4 7	22 8 5 9	23— 7	3—20	26—27	— 1
11. JIUL Petroșani	21	10 6 4 0	12 2 1 9	22 8 5 9	14— 3	5—23	19—26	— 7
12. FARUL Constanța	20	11 7 4 0	11 0 2 9	22 7 6 9	17— 7	3—22	20—29	— 9
13. PETROLUL Ploiești	20	11 5 3 3	11 2 3 6	22 7 6 9	7— 7	4—19	11—26	—15
14. POLITEHNICA Iași	18	12 5 3 4	10 0 5 5	22 5 8 9	18—13	6—18	24—31	— 7
15. C.F.R. Cluj	15	11 3 4 4	11 1 3 7	22 4 7 11	8—10	10—21	18—31	—13
16. CRIȘUL Oradea	10	11 2 5 4	11 0 1 10	22 2 6 14	6— 8	3—25	9—33	—24

ECHIPA ETAPEI A XXII-a

COMAN

POP — CATARGIU — DINU — CZAKO

ANCA — C. OLTEANU

MIOC — PETRESCU — FAZEKAȘ — LICA

ECHIPA CAMPIONATULUI de la o etapă la alta

Cu numai două modificări față de etapa precedentă (**Anca** în locul lui **Bölöni** și **Uifăleanu** alături de **Lucescu,** care nu a jucat în ultimul meci) echipa campionatului se prezintă astfel, după etapa a XXII-a :

ADAMACHE (174)

MIOC (163) LERETER (171) VLAD (171) POPOVICI (164)

ANCA (167) SIMIONAS (163)

LUCESCU (157) DEMBROVSCHI (159) DOMIDE (170) HAJNAL (170)

UIFĂLEANU (157)

GOLGETERII

13 GOLURI: **Oblemenco** („U" Craiova) — 5 din 11 m.

11 GOLURI: **Rugiubei** (Sport Club)

10 GOLURI: **Neagu** (Rapid), **Kun II** (U.T.A.).

9 GOLURI: **Dobrin** (F.C. Argeș) — 2 din 11 m., **Adam** („U" Cluj) — 4 din 11 m.

8 GOLURI: **Pescaru** (Steagul roșu), **Dembroschi** (Sport Club) — 1 din 11 m, **Broșovschi** (U.T.A.) — 1 din 11 m.

7 GOLURI: **Domide** (U.T.A.) — 1 din 11 m., **Naghi** (A.S.A.) — 1 din 11 m.

6 GOLURI: **D. Ene** (Rapid), **Jercan** (F.C. Argeș), **Frățilă** (F.C. Argeș), **Radu** (F. C. Argeș), **Lică** („U" Cluj), **Cuperman** (Politehnica), **Doru Popescu** (Dinamo) **Mureșan** (A.S.A.) — 1 din 11 m

TINERET - REZERVE

1. „U" CLUJ	22	15	4	3	46—18	34
2. PETROLUL Ploiești	22	12	7	3	42—20	31
3. DINAMO București	22	12	4	6	42—20	28
4. STEAUA București	22	11	3	8	43—23	25
5. RAPID București	22	9	7	6	38—25	25
6. „U" Craiova	22	9	7	6	24—16	25
7. U.T.A.	22	10	4	8	31—28	24
8. F. C. ARGEȘ Pitești	22	8	7	7	27—28	23
9. CRIȘUL Oradea	22	10	3	9	25—32	23
10. STEAGUL ROȘU Brașov	22	8	4	10	35—30	20
11. FARUL Constanța	22	6	7	9	20—25	19
12. JIUL Petroșani	22	6	5	11	20—42	17
13. C.F.R. Cluj	22	5	6	11	19—44	16
14. POLITEHNICA Iași	22	5	5	12	22—40	15
15. A.S. ARMATA Tg. Mureș	22	6	3	13	23—43	15
16. SPORT CLUB Bacău	22	5	2	15	20—43	12

CUPA „A + T"

1. „U" CLUJ	44	27	7	10	79—40	61
2. U.T.A.	44	21	11	12	71—47	53
3. F.C. ARGEȘ Pitești	44	22	7	15	63—56	51
4. PETROLUL Ploiești	44	19	13	12	53—46	51
5. DINAMO București	44	20	9	15	71—47	49
6. STEAUA București	44	19	9	16	70—42	47
7. STEAGUL ROȘU Brașov	44	18	10	16	62—44	46
8. RAPID București	44	18	10	16	64—52	46
9. „U" Craiova	44	17	12	15	50—43	46
10. A.S. ARMATA Tg. Mureș	44	16	10	18	48—62	42
11. FARUL Constanța	44	13	13	18	40—54	39
12. SPORT CLUB Bacău	44	16	6	22	54—69	38
13. JIUL Petroșani	44	14	10	20	39—68	38
14. POLITEHNICA Iași	44	10	13	21	46—71	33
15. CRIȘUL Oradea	44	12	9	23	34—65	33
16. C.F.R. Cluj	44	9	13	22	37—75	31

Deselnicu, masivul apărător al craiovenilor, respinge în extremis unul din atacurile Rapidului

Foto : Dragoș NEAGU

ÎN PRIMUL MECI OFICIAL AL ANULUI, LA BUDAPESTA, ROMÂNIA ÎNTÎLNEȘTE UNGARI A, ÎN „SFERTURILE DE FINALĂ“ ALE CAMPIONATULUI EUROPEAN

DOUĂ ZILE ÎN MIJLOCUL TRICOLORILOR

● PRESING-UL, UN IMPERATIV AL FOTBALULUI MODERN ● O FORMULĂ DE ATAC MAI COMBINATIVĂ ● CINE VA ÎMBRĂCA TRICOUL CU NR. 4? ● PRIN PLOIEȘTI, ÎN DREPTUL BLOCULUI ÎN CARE LOCUIEȘTE MOCANU

Timp de două zile, la sfîrșitul săptămînii trecute, ne-am aflat printre componenții lotului nostru național care — în peisajul tonifiant al Poienii Brașov — pregătesc, cu sîrg și metodic, jocul de sîmbătă cu reprezentativa Ungariei. Firește, un joc important al tricolorilor noștri, cum au fost însă, atîtea altele în acești ultimii ani prestigioși pentru fotbalul românesc.

●

Sîmbătă, „carnetul nostru de bord" a cuprins însemnările de la antrenamentul efectuat, într-un decor plin de pitoresc, pe terenul străjuit de jur împrejur de brazi falnici, de un verde puternic.

În pofida ploii mărunte și reci, selecționabilii au manifestat multă poftă de lucru, încheind, aproape pe nesimțite, o lecție de 60 de minute. Partea întîi a programului a avut un caracter fizic, iar cea de-a doua a cuprins, pe jumătate de teren, un joc „ATACUL CONTRA APĂRAREA". **Dembrovschi, Domide, Neagu, Iordănescu, Hălmăgeanu** și **Deleanu** i-au avut în față pe **Sătmăreanu, Lupescu, Dinu N. Ionescu, Dumitru** și **Anca.** Aflați în posesia mingii, primii s-au străduit să găsească — cu mijloacele cele mai simple, dar, prin aceasta, și mai operative — drumul spre poarta apărată de Adamache; cînd balonul era pierdut, **Dembrovschi, Domide, Neagu** și **Iordănescu** trebuiau să efectueze presingul, așa cum li se va cere înaintașilor tricolori să procedeze și sîmbătă pe Nepstadion.

Angelo Niculescu, atent la combinațiile atacanților tricolori

„Unde se mișcă apărătorii, înaintașii nu-i lasă să respire o clipă" — a fost consemnul dat de Angelo Niculescu, desigur în ideea că îndeplinirea sarcinilor duble de către fiecare jucător constituie imperativul nr. 1 al marelui fotbal, la ora actuală.

De notat că, în tot acest timp, **Radu Nunweiller** și **Lucescu** (ambii ușor indisponibili și care au urmat un tratament medical) au fost scutiți de lucrul cu mingea, efectuînd în schimb, pentru păstrarea tonusului, mai multe ture de pistă.

Nici **Răducanu** n-a fost uitat, el plonjînd — timp de 15 minute — non stop, din bară în bară, după baloanele expediate, cînd cu mîna, cînd cu piciorul, de antrenorul federal, Ion Voica, colaborator tehnic al lui Angelo Niculescu.

De la teren, la hotelul „Brad" — pentru masa de prînz și odihnă — apoi, în finalul programului zilei de sîmbătă, selecționabilii au fost invitații Teatrului din Brașov unde au urmărit, în premieră pe țară, „UNCHIUL NOSTRU DIN JAMAICA", o lucrare dramatică cu un pronunțat caracter patriotic, semnată de Dan Tărchilă.

●

Duminică, la prima oră a dimineții, în carnetul său, reporterul nota „unsprezecele" — care avea să înceapă jocul cu Steagul roșu — așa cum îl dictase Angelo Niculescu: **Răducanu — Sătmăreanu, Lupescu, Dinu, N. Ionescu — Dumitru, Anca — Dembrovschi, Domide, Neagu, Iordănescu.**

...**Radu Nunweiller** și **Mircea Lucescu** erau, în continuare, absolviți de lucrul cu mingea; apăreau, în schimb, în echipă petrolistul **Nicolae Ionescu** și rapidistul **Neagu**, pe care antrenorul naționalei dorea să-i verifice în virtutea următoarelor considerente:

„Cu viteza și forța de care dispune, Nae Ionescu are mai multe atu-uri în fața rapidului și bătăiosului Fazekaș, comparativ cu Deleanu a cărui evoluție în meciul cu Franța nu prea m-a satisfăcut".

Iar referitor la Neagu:

„Mi-a plăcut cum s-a mișcat în partida cu Universitatea Craiova. Am nevoie la Budapesta de un vîrf percutant. Dar să-l mai văd și astăzi, cu Steagul roșu...".

Puțin mai tîrziu, la teren, **Neagu** era înlocuit cu **Lucescu**, după prima repriză, iar **N. Ionescu** după cea de a doua, cu **Deleanu**. În formula din repriza secundă, cu linia de atac **Lucescu — Dembrovschi — Domide — Iordănescu**, lotul reprezentativ remonta de la 0—1 la 3—1, înlesnindu-i lui Angelo Niculescu să concluzioneze astfel:

„Nu pot să spun că Neagu nu m-a satisfăcut, că nu s-a străduit să îndeplinească sarcinile specifice încredințate lui. Totuși, formula din repriza secundă, una mai combinativă, a dovedit, clar, mai multă coeziune, ceea ce, cred, mă va determina să-i acord credit pentru jocul de sîmbătă".

Mai rămînea de rezolvat dilema referitoare la tricoul cu nr. 4, cel pe care-l va îmbrăca fundașul lateral stînga: N. Ionescu? Deleanu?...

Jocul cu Steagul roșu n-o lămurise:

„N. Ionescu nu m-a convins — remarca antrenorul — **iar Deleanu a jucat prea puțin** (n.n. o repriză de 35 de minute). **Va trebui să mă mai gîndesc. Aștept să treacă și ultimul test, cel de miercuri** (n.r. astăzi) **cu „tineretul" lui Dinamo".**

Iordănescu și Dinu — grijulii față de ghetele cu care vor juca...

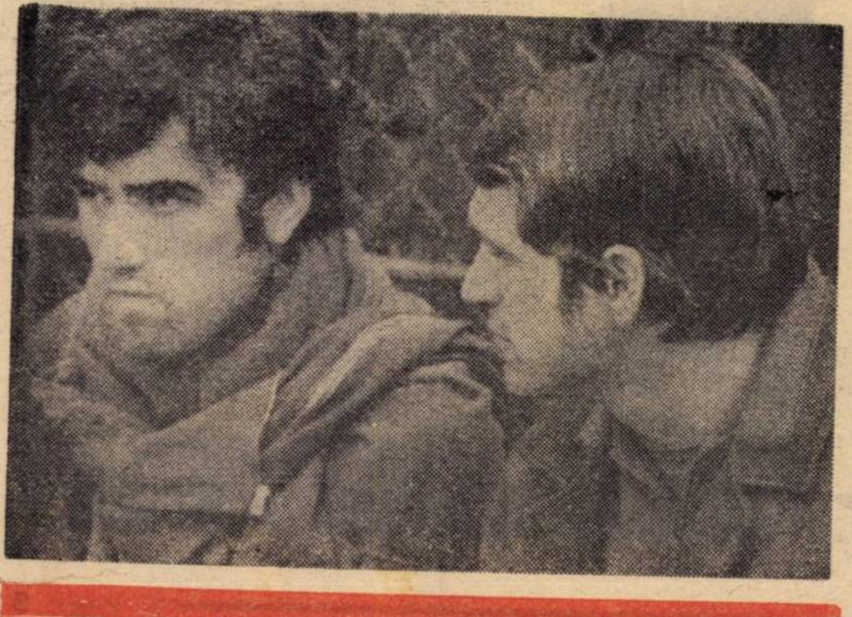

Olteanu și Nunweiller... comentînd jocul

●

La mai bine de o oră după verificarea cu Steagul roșu, „Dacia" federației de fotbal ne transporta — pe Angelo Niculescu și pe reporter — spre stadionul „23 August", la meciul olimpicilor. Prin Ploiești, în dreptul blocului unde locuiește Mocanu, Angelo Niculescu nu-și poate opri o reflecție:

„Ce util mi-ar fi fost Mocanu pentru meciul de la Budapesta!"

— Să știți c-o scriu — îi spun antrenorului...

— N-ați face rău, poate îi ambiționați mai mult pe cei doi, pe Nae Ionescu și pe Deleanu...

G. NICOLAESCU

LOTURILE FAȚĂ ÎN FA ȚĂ

ROMÂNIA		UNGARIA	
RADUCANU (Rapid)	26 ani — 20 A	ROTHERMEL (T atabanya)	23 ani — 8 A
ADAMACHE (St. roșu)	30 ani — 5 A	GECZI (Ferencv aros)	28 ani — 9 A
SATMAREANU (Steaua)	28 ani — 32 A	FABIAN (Vasas)	25 ani — 5 A
LUPESCU (Rapid)	31 ani — 17 A	PANCSICS (Fer encvaros)	28 ani — 23 A
DINU (Dinamo)	24 ani — 28 A	KOVACS (Video ton)	22 ani — 3 A
HALMAGEANU (Steaua)	31 ani — 21 A	BALINT (Ferenc varos)	24 ani — 1 A
DELEANU (Dinamo)	27 ani — 14 A	SZUCS (Honve d)	29 ani — 24 A
IONESCU (Petrolul)	23 ani — 1 A	VIDATS (Vasas)	24 ani — 14 A
DUMITRU (Rapid)	22 ani — 16 A	I. JUHASZ (Fere ncvaros)	27 ani — 10 A
ANCA („U" CLUJ)	25 ani — 5 A	FAZEKAS (Ujpe st)	24 ani — 25 A
NUNWEILLER (Dinamo)	27 ani — 27 A	BENE (Ujpest)	27 ani — 55 A
LUCESCU (Dinamo)	27 ani — 35 A	BRANIKOVITS (Ferencvaros)	22 ani — 1 A
DEMBROVSCHI (Sport Club)	26 ani — 22 A	SZOKE (Ferenc varos)	26 ani — 8 A
DOMIDE (U.T.A.)	26 ani — 11 A	KOCSIS (Honve d)	25 ani — 12 A
IORDANESCU (Steaua)	22 ani — 7 A	DUNAI II (Ujpe st)	29 ani — 18 A
DUMITRESCU (Dinamo)	25 ani — 3 A	ZAMBO (Ujpest)	27 ani — 19 A
NEAGU (Rapid)	24 ani — 13 A		

CUM AU AJUNS ÎN „SFER TURI"

ROMÂNIA

10.X. 1970, București : Finlanda	3—0
11.XI.1970, Cardiff : Țara Galilor	0—0
16.V. 1971, Bratislava : Cehoslovacia	0—1
22.IX.1971, Helsinki : Finlanda	4—0
14.XI.1971, București : Cehoslovacia	2—1
24.XI.1971, București : Țara Galilor	2—0

Clasamentul

1. ROMÂNIA	6	4	1	1	11— 2	9
2. Cehoslovacia	6	4	1	1	11— 4	9
3. Țara Galilor	6	2	1	3	5— 6	5
4. Finlanda	6	0	1	5	1—16	1

UNGARIA

7.X. 1970, Oslo : No rvegia	3—1
24.IV 1971, Budapesta : Franța	1—1
19.V. 1971, Sofia : Bu lgaria	0—3
25.IX.1971, Budapesta : Bulgaria	2—0
9.X. 1971, Paris : Fra nța	2—0
27.X. 1971, Budapesta : Norvegia	4—0

Clasamentul

1. UNGARIA	6	4	1	1	12— 5	9
2. Bulgaria	6	3	1	2	11— 7	7
3. Franța	6	3	1	2	10— 8	7
4. Norvegia	6	0	1	5	5—18	1

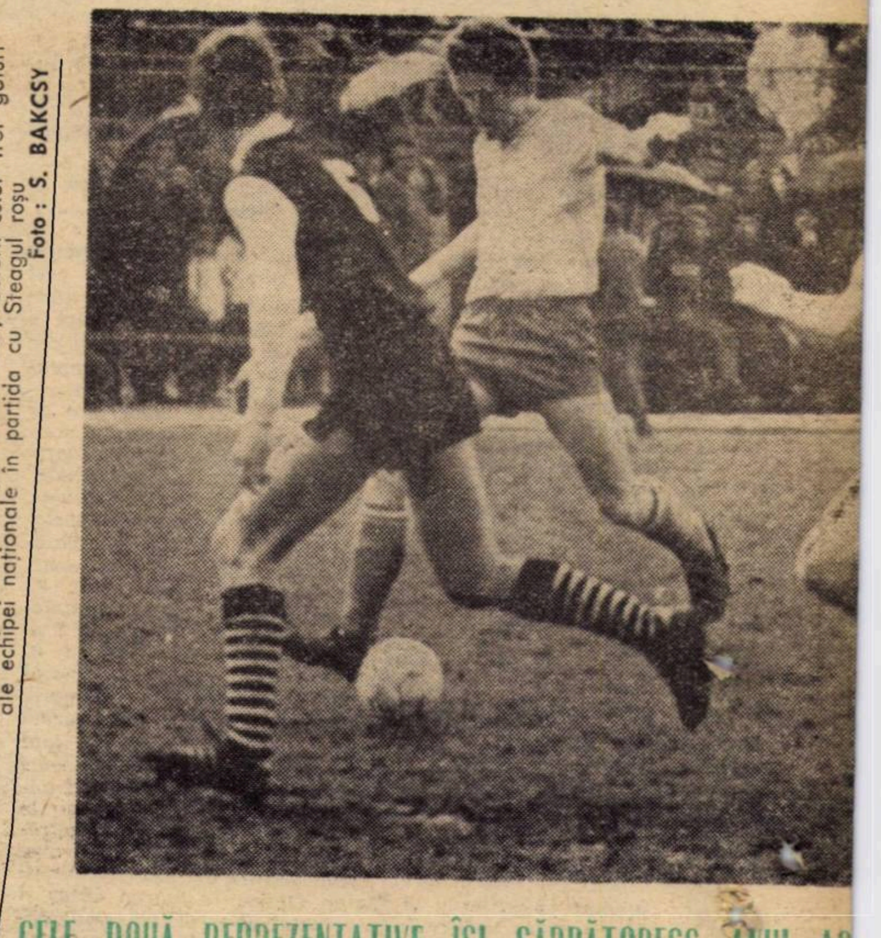

Un reușit un-doi între **Domide** și **Dembrovschi**, autorii celor trei goluri ale echipei naționale în partida cu Steagul roșu

Foto: S. BAKCSY

CELE DOUĂ REPREZENTATIVE ÎȘI SĂRBĂTORESC ANUL AC ESTA CÎTE UN JUBILEU

Anul acesta, fotbalul din România și cel din Ungaria sărbătoresc un același eveniment important din viața echipelor naționale respective: aniversarea a 50 și respectiv 70 de ani de la primul meci internațional inter-țări.

Echipa României a debutat în arena internațională la 8 iunie 1922, printr-un meci disputat la Belgrad și cu o victorie (2—1) asupra reprezentativei Iugoslaviei. În schimb, naționala Ungariei a susținut primul său joc cu 20 de ani înainte, la 12 octombrie 1902, cînd a fost învinsă la Viena cu 5—0 de echipa Austriei.

ROMÂNIA

1922 — 1944					
Pe teren propriu	42	22	8	12	110— 75
În deplasare	40	13	8	19	71—107
Pe teren neutru	11	3	2	6	16— 26
TOTAL	93	38	18	37	197—208
1945 — 1972					
Pe teren propriu	60	35	12	13	110— 60
În deplasare	73	23	17	33	87—127
Pe teren neutru	13	7	2	4	23— 17
TOTAL	146	65	31	50	220—204
1922 — 1972					
Pe teren propriu	102	57	20	25	220—135
În deplasare	113	36	25	52	158—234
Pe teren neutru	24	10	4	10	39— 43
TOTAL	239	103	49	87	417—412

UNGARIA

1902 — 1944					
Pe teren propriu	111	69	26	16	319—167
În deplasare	119	41	28	50	255—278
Pe teren neutru	11	7	0	4	31— 20
TOTAL	241	117	54	70	605—465
1945 — 1972					
Pe teren propriu	91	71	13	7	309— 88
În deplasare	104	53	22	29	237—159
Pe teren neutru	23	15	2	6	73— 30
TOTAL	218	139	37	42	619—277
1902 — 1972					
Pe teren propriu	202	140	39	23	628—255
În deplasare	223	94	50	79	492—437
Pe teren neutru	34	22	2	10	104— 50
TOTAL	459	256	91	112	1224—742

IUBITORII FOTBALULUI ÎȘI AFIRMĂ ÎNCREDEREA ÎN ECHIPA NAȚIONALĂ

„VOM FI CU INIMA ȘI CU GÎNDUL ALĂTURI DE VOI, DRAGI TRICOLORI!"

Apropiata partidă de la Budapesta, pasionează de pe acum pe amatorii de fotbal din țara noastră.

Datorită importanței sale deosebite am făcut, cu ajutorul corespondenților noștri, un raid în rîndul iubitorilor fotbalului.

Tema: CUM VEDEȚI PARTIDA DE LA BUDAPESTA?

Iată răspunsurile:

CONSTANTIN BUZATU, lăcătuș, București: *„Cred că la Budapesta rezultatul va fi favorabil acelei echipe care va reuși să stăpînească mijlocul terenului, adică locul unde sînt stopate acțiunile de atac ale partenerului de joc și de unde pornesc pasele spre poarta adversă. Altfel spus, trebuie ca Nunweiller VI și Dumitru, alături de care, datorită sarcinilor sale de joc va trebui să-l adăugăm și pe Dembrovschi, să-și dovedească superioritatea față de perechea Vidats — Szücs. Ai noștri au și mijloacele și calitățile să-și manifeste superioritatea. Dacă ei vor fi în formă, ceea ce le doresc din toată inima, cred că putem realiza un scor egal".*

DUMITRU VELISAR, lăcătuș, Ploiești: *„Este un meci greu, poate cel mai greu susținut de actuala generație de jucători din echipa noastră națională. Dacă în Mexic calificarea din grupa noastră atîrna și de rezultatele între ele ale celorlalte echipe din grupă, de data asta totul depinde numai de noi — și, firește, de adversar. Și nu este un adversar oarecare ci unul care dorește să-și reocupe locul fruntaș deținut odinioară în Europa. Avem 8—9 jucători de valoare europeană, zic eu. Ne lipsește însă un om de gol, un jucător percutant. Ar putea fi Neagu în zilele lui bune. Oricum, eu le voi ține pumnii strînși și sîmbătă voi fi la televizor. Ah, dacă încurajările mele s-ar putea auzi pînă la Budapesta..."*

GHEORGHE DONCIU, activist sportiv, Caracal: *„Nu trebuie să ne luăm, cînd facem afirmații, după rezultatele și jocurile amicale. De aceea fac abstracție și de jocul de la Budapesta dintre Ungaria și R.F. a Germaniei (0—2) și de cel din Capitală dintre România și Franța (2—0), dar am impresia că echipa lui Illovszki nu mai are forța, nu mai este aceeași din partida jucată cu Franța la Paris, confruntare care a adus-o în fruntea grupei sale preliminare și a calificat-o pentru sferturile de finală. S-a adăugat și forma mai slabă a lui Ujpest Dozsa. Toate aceste elemente mă fac să cred că în meciul de sîmbătă reprezentativa tricoloră, deși lipsită și ea de adevărate valori, precum Dobrin și Dumitrache, va reuși totuși acea comportare pe care o dorim cu toții, comportare în stare să ne aducă mult dorita calificare. Succes!"*

ȘTEFAN RADOMIREANU, funcționar, Timișoara: *„Nu trebuie să ne amăgim cu lipsa de formă a jucătorilor din echipa Ungariei. Ferencvaros a jucat excelent în al doilea meci cu Wolverhampton și în lotul selecționat de Illovszki sînt destui fotbaliști de la F.T.C. Va trebui să fim foarte atenți în apărare. Răducanu să-și dea seama de greutatea meciului pentru întreg fotbalul nostru și să nu se distreze în poartă, iar atacul, deficitar datorită lipsei lui Dobrin și Dumitrache, să încerce să țină cît mai mult mingea. Barind drumul lui Bene, Dunai, Zambo și ceilalți, vom reuși comportarea pe care o așteptăm cu toții".*

ȘTEFAN NICHITIUC, șofer, Suceava: *„M-am înscris pentru excursia la Budapesta, ca și alte mii de suporteri ai echipei noastre naționale. N-am lipsit nici de la meciul de la Bratislava și pot să-i asigur pe antrenorul Niculescu și pe jucătorii săi că timp de 90 de minute vor primi încurajările noastre, ca și în meciul acela din mai 1971. Ce păcat că nu vor fi în teren Dumitrache și Dobrin! Dar am încredere în ceilalți, în antrenor, în noi, cei ce vom fi în tribune. Și sper să ne înapoiem de la Budapesta cu un rezultat bun".*

Diversitate de exprimare, dar un singur gînd: credința că echipa noastră națională va reuși pe Nepstadion un rezultat pe măsura posibilităților sale, care să nu facă discordanță cu cele reușite în ultimii ani.

CORESPONDENȚĂ SPECIALĂ DE LA BUDAPESTA

LOTUL UNGARIEI SE BAZEAZĂ PE JUCĂTORII LUI FERENCVAROS

● ILLOVSZKI A ALES JUCATORI CARE POT APLICA O PERMANENTA OFENSIVA ● CEL DE-AL 15-LEA NUME, INCA INCERT ● LOTUL TARII GAZDA SE PREGATEȘTE LA ESZTERGOM ● PINA ACUM, 60 000 BILETE VINDUTE

BUDAPESTA (prin telefon). — După multe discuții, după îndelungate ezitări și consultări, antrenorul Rudolf Illovszki a dat formă definitivă lotului reprezentativ ungar în vederea meciului de sîmbătă cu România. În cadrul unei conferințe de presă care s-a ținut luni la ora prînzului la sediul federației maghiare, au fost comunicate numele jucătorilor care intră în „linia dreaptă" a pregătirilor. Iată lotul alcătuit.

Geczi (Ferencvaros), **Rothermel** (Tatabanya), **Fabian** (Vasas), **Kovacs** (Videoton), **Pancsics** (Ferencvaros), **Balint** (Ferencvaros), **Fazekas** (Dozsa), **Szücs** (Honved), **Vidats** (Vasas), **Szöke** (Ferencvaros), **Kocsis** (Honved), **Branikovits** (Ferencvaros), **Dunai II** (Dozsa), **Zambo** (Dozsa). Pentru cel de-al 15-lea loc în cadrul lotului, Illovszki a anunțat că va alege pe unul dintre următorii jucători: **Iuhasz** (Ferencvaros), **Dunai III** (Dozsa), **Bene** (Dozsa), dar decizia sa se lasă încă așteptată. Care este concluzia care se desprinde din lectura acestui lot?

În primul rînd, se vede că **punctul de greutate s-a mutat de la echipa lideră a campionatului, Ujpesti Dozsa, la Ferencvaros**, formație aflată în această primăvară într-un vizibil ascendent de formă. La acest lucru a contribuit și meciul recent de la Wolverhampton, în care echipa „alb-verde" a avut o bună evoluție și în care nu mult a lipsit să obțină calificarea, dar (ca și în meciul-tur de la Budapesta) Szöke a ratat un penalty! În al doilea rînd, rezultă din studierea lotului că, în ciuda eclipsei de formă prin care trece Ujpesti Dozsa (care sîmbătă, în campionat, n-a făcut decît un meci nul, 1—1, cu formația din Pecs), **selecționerul unic maghiar nu se poate decide să renunțe la unele nume „tradiționale" ale lotului, ca Bene și Dunai III**, pe care-i menține pe lista posibililor. Interesant, de asemenea, faptul că deși în campionat „veteranul" Albert ca și mai tînărul său coechipier de la Ferencvaros, Lajos Kü, marchează cu regularitate, nici unul dintre ei n-a fost inclus în lotul de 15 jucători. În ultima etapă de campionat, Illovszki a urmărit cîteva jocuri în urma cărora s-a declarat foarte satisfăcut de forma arătată de **Szücs** de la Honved și de coechipierul acestuia, atacantul **Kocsis**.

La încheierea conferinței de presă în cadrul căreia a făcut cunoscută opțiunea sa, selecționerul maghiar a declarat: **„Lotul pe care l-am alcătuit este rodul observațiilor mele personale și al consultărilor cu colegii mei Lakat, antrenorul echipei B a Ungariei, Csanadi, de la Ferencvaros, și Kovacs de la Ujpesti Dozsa. Am fost cu toții de acord să nominalizăm numai acei jucători care prezintă garanții că vor putea corespunde sarcinii de a ataca permanent. Noi știm prea bine că la 14 mai ne așteaptă la București 90 de minute grele și de aceea vrem să fructificăm din plin minutele de la Budapesta".** Întrebat în legătură cu formația pe care o va introduce în teren, Illovszki a fost foarte evaziv. În orice caz, reintrarea lui Fabian în lot presupune o modificare în comparație cu echipa din recentul meci cu R.F.G., în sensul că acesta va juca fundaș dreapta, caz în care Pancsics va trece fundaș central, făcînd cuplu cu Kovacs. Cît despre atac, se pare că se va opta pentru o formulă Fazekas, Branikovits, Dunai II (Kocsis), Zambo.

În cursul după amiezii de luni, lotul Ungariei s-a deplasat cu autobuzul la **Esztergom**, localitate situată pe malul Dunării, la circa 80 de kilometri de capitală, unde vor continua pregătirile pînă în ziua meciului cu România. Selecționabilii maghiari vor locui la hotelul **„Volan"**, loc devenit tradițional de cînd Illovszki a preluat frînele echipei.

Interesul cu care este așteptat meciul de sîmbătă crește zi de zi. Pînă acum (n.r. marți) au fost vîndute circa 60 000 de bilete și se pare că ele se vor epuiza pînă joi seara, așa încît meciul se va juca „cu casele închise".

Federația de fotbal maghiară pregătește o frumoasă primire echipei României, care va locui la **„Grand Hotel"**, pe insula Margareta.

IOZSEF KINCSES
redactor la „Nep-port"

În acțiune, mijlocașul echipei maghiare, **Szücs**

VICTORIA A FOST ATÎT DE APROAPE!...

TREI MOMENTE DIN ISTORIA MECIURILOR ROMÂNIA—UNGARIA

Istoria meciurilor româno-ungare a început la 4 octombrie 1931. Cei mai buni fotbaliști români din vremea aceea (**Czincer — Vogl, Albu — Stanciu, Steinbach, Fieraru — Glanczman, Covaci, Sepi II, Bodola** și **Cociș**) au întîlnit pentru prima oară o selecționată amatoare a Ungariei. Partida a avut loc la Budapesta și s-a încheiat cu victoria netă a Ungariei: 4—0.

Referindu-ne însă, numai la reprezentativele „A" ale României și Ungariei, acestea s-au întîlnit de 10 ori, dar nici una dintre aceste partide nu ne-a adus satisfacția unei victorii.

Și, totuși, au existat trei momente importante, care au demonstrat că fotbalul nostru poate da o replică mai bună celui maghiar, decît aceea pe care o indică cifrele reci ale palmaresului.

●

Astfel, chiar în perioada cînd fotbalul maghiar trăia încă satisfacția prezenței în finala campionatului mondial din 1938, mai precis la 2[?] octombrie 1939, într-un meci disputat la București, **Pavlovici, Sfera, Negrescu, Vintilă, Rășinaru, Lupaș, Oană, Spielman, Reuter, Bodola** și **Bogdan** reușeau să țină în șah redutabila selecționată a Ungariei, partida încheindu-se cu un rezultat de egalitate: 1—1.

●

Al doilea moment a fost la 24 octombrie 1948, deși rezultatul întîlnirii — 5—1 pentru Ungaria! — ar părea că exclude orice comentarii. Dar, cei mai vîrstnici își aduc aminte că, atunci, fotbalul, acest sport adesea nedrept, a comis una dintre cele mai mari injustiții ale sale. La scorul de 1—0 pentru fotbaliștii maghiari, echipa noastră (iată și componența ei: **Justin — C. Marinescu, Farmati — Băcuț I, Ritter, Mihăilescu — Bartha, Petschovschi, Andrei Rădulescu, Ferenczi** și **Iordache**) a atacat furibund, fiind de zeci de ori în situația de a marca. Dar, norocul și... Grosics, căruia acest meci i-a adus consacrarea, au oprit uraganul dezlănțuit asupra porții maghiare. Apoi, jucătorii noștri s-au prăbușit. În primul rînd, psihic...

●

Se poate spune, însă, că, cel mai aproape de victorie am fost în 1958, la București, cînd finalul partidei era foarte aproape și reprezentativa României (**Toma — Popa, Macri — Alexandru Vasile, Caricaș, Nunweiller III — Oaidă, Constantin, Dinulescu, Eftimie, Tătaru**) conducea cu 1—0, prin golul înscris de Dinulescu, în prima repriză. Dar, rămasă în zece oameni, prin eliminarea lui Dinulescu, echipa noastră s-a lăsat egalată în minutul 76 și depășită în minutul următor: 2—1 pentru Ungaria.

Partida avea, totuși, să demonstreze un lucru deosebit de important, și anume acela că valorile s-au apropiat atît de mult, încît a devenit mai mult decît posibilă perspectiva unei victorii a fotbaliștilor români, într-un meci cu selecționata Ungariei. O asemenea victorie, practic, a și fost obținută acum cîțiva ani, la București, dar acel 2—1 pentru noi n-a putut fi înscris în palmares, întrucît întîlnirea, deși a pus față în față, cele mai bune echipe ale celor două țări, s-a disputat sub titulatura București — Budapesta...

Ceea ce înseamnă că marile probleme de altădată au dispărut. Cea de titulatură este mai ușor de rezolvat...

Jack BERARIU

PALMARESUL JOCURILOR UNGARIA — ROMÂNIA

Selecționate A		
1936	— București	: 2—1
1939	— București	: 1—1
1940	— Budapesta	: 2—0
1945	— Budapesta	: 7—2
1947	— București	: 3—0
1948	— Budapesta	: 9—0
1948	— București	: 5—1
1952	— Turku	: 2—1
1954	— Budapesta	: 5—1
1958	— București	: 2—1
Selecționate olimpice		
1964	— Kecskemet	: 0—0
1964	— Yokohama	: 2—0
Selecționate amatoare		
1931	— Budapesta	: 4—0
1933	— București	: 1—5

Divizia B — DIN NOU O ETAPĂ FAVORABILĂ GAZDELOR

SPORTUL STUDENȚESC ȘI-A RECONSOLIDAT POZIȚIA

Din nou o etapă calmă, așa cum au fost nenumărate în actuala ediție a diviziei secunde. Gazdele au valorificat din plin avantajul terenului, cedînd doar un punct adversarilor. Performanța de a cîștiga acest punct a realizat-o F.C. Galați, care a terminat la egalitate cu Dunărea la Giurgiu. Semnificativ este faptul că oaspeții au marcat doar un gol, semnat de Poiana Cîmpina (al doilea este autogol al Metalului Plopeni). Această ineficacitate a formațiilor ce evoluează în deplasare demonstrează cu prisosință tactica pe care o aplică acestea, de a se apăra cu aproape tot efectivul și a iniția cînd și cînd, un contraatac în speranța că vor înscrie un gol.

Surprinzător, pare la prima vedere eșecul la scorul de 3—0, suferit de Progresul București la Galați, în fața Politehnicii. Dar, așa cum au evoluat duminică, bucureștenii nu puteau pretinde mai mult. Chiar și în primele 20 de minute, în care au avut cîteva ocazii bucureștenii au fost ineficace și, în plus, carențele liniei de apărare s-au manifestat, de astă dată, mai vizibil. In urma rezultatului consemnat la Galați, Progresul București se vede stopat în cursa de a egala, la puncte, pe lider.

Prin victoria realizată de Sportul studențesc București și totodată prin înfrîngerea Progresului București diferența de puncte dintre lider și principalul său adversar, în lupta pentru promovarea în prima divizie, s-a mărit la patru. Studenții, deși au cîștigat, au dat destule emoții suporterilor lor. Înaintașii, în special M. Sandu, Kraus și Pană, au irosit multe situații favorabile de a mări avantajul echipei lor. Bucureștenii mai au, însă, multe hopuri de trecut, deoarece pînă la finalul campionatului au mai rămas încă 9 etape de disputat. Chiar duminică, bucureștenii vor avea de susținut un examen destul de dificil, la Cîmpina, în compania echipei Poiana. Cîmpinenii, cu cele 17 puncte acumulate pînă în prezent, ocupă un loc (14) în zona fierbinte a clasamentului și doresc să scape cît mai curînd din această situație neplăcută. De aceea, Poiana Cîmpina abordează fiecare meci cu multă ambiție pentru a realiza scoruri favorabile. Așa că Sportul studențesc va întîmpina duminică o replică dîrză.

Etapa disputată duminică a micșorat diferențele de puncte dintre echipele aflate în partea a doua a clasamentului. Dacă Portul Constanța și-a reocupat locul 16 (cu 15 puncte), în schimb între pozițiile 7 și 15, echipele își pasează locurile una alteia, aproape după fiecare etapă, deoarece diferența, de departajare este foarte mică. Desigur că este prematur de a anticipa pe ocupantele pozițiilor ce vor retrograda. Totul va depinde de comportarea fiecărei echipe atît în jocurile de acasă, cît și în cele din deplasare, renunțîndu-se la ideea că dacă vor cîștiga meciurile ce le susțin pe propriile terenuri vor supraviețui în Divizia B.

Meciurile din ultima etapă au scos la iveală, din nou, nivelul scăzut al jocului, miza fiecărei partide influențînd evoluțiile formațiilor. Spectatorii au asistat, în majoritatea cazurilor, la dueluri permanente între înaintași locali și apărările supraaglomerate ale oaspeților, deci, la întreceri inegale. Din această cauză, probabil se înregistrează, în ultimul timp, o scădere a numărului spectatorilor la partidele din divizia secundă. Să sperăm că factorii de răspundere ai diviziei B, ne referim la antrenori și birourile secțiilor, vor lua măsurile corespunzătoare pentru remedierea acestei situații.

Pompiliu VINTILA

SERIA I

REZULTATE ● CLASAMENTE ● ETAPA VIITOARE

Politehnica Galați — Progresul București 3—0 (1—0); Dunărea Giurgiu — F.C. Galați 0—0; S. N. Oltenița — Metalul București 1—0 (1—0); Metalul Plopeni — Poiana Cîmpina 3—2 (1—2); Sportul studențesc Buc. — Ceahlăul P. Neamț 2—0 (0—0); Metalul Tîrgoviște — Portul Constanța 2—0 (2—0); Chimia Rm. Vîlcea — Știința Bacău 1—0 (1—0); C.F.R. Pașcani — Progresul Brăila 1—0 (0—0).

1. SPORTUL STUDENȚESC	21	12	7	2	34—22	31
2. Progresul București	21	11	5	5	35—17	27
3. Șantierele navale Oltenița	21	11	4	6	26—26	26
4. Politehnica Galați	21	9	7	5	29—17	25
5. F. C. Galați	21	10	4	7	27—23	24
6. Metalul Tîrgoviște	21	9	5	7	22—22	23
7. Metalul București	21	7	6	8	21—18	20
8. Metalul Plopeni	21	8	4	9	25—26	20
9. Progresul Brăila	21	8	3	10	18—17	19
10. Știința Bacău	21	5	9	7	17—22	19
11. C.F.R. Pașcani	21	7	4	10	23—25	18
12. Ceahlăul Piatra Neamț	21	7	4	10	24—33	18
13. Dunărea Giurgiu	21	6	6	9	16—25	18
14. Poiana Cîmpina	21	7	3	11	23—31	17
15. Chimia Rîmnicu Vîlcea	21	6	4	11	17—32	16
16. Portul Constanța	21	4	7	10	22—27	15

ETAPA VIITOARE (30 aprilie): Metalul București — Metalul Plopeni, Ceahlăul P. Neamț — Portul Constanța, Progresul București — C.F.R. Pașcani, Chimia Rm. Vîlcea — Metalul Tîrgoviște, F. C. Galați — Progresul Brăila, Dunărea Giurgiu — Ș. N. Oltenița, Poiana Cîmpina — Sportul studențesc Buc., Știința Bacău — Politehnica Galați.

SERIA A II-a

Corvinul Hunedoara — Gaz metan Mediaș 2—0 (0—0); C.F.R. Arad — C.F.R. Timișoara 2—0 (2—0); Minerul Anina — C.S.M. Sibiu 2—0 (1—0); Vulturii textila Lugoj — Olimpia Satu Mare 0—1 (0—0); Electroputere Craiova — Gloria Bistrița 2—0 (1—0); Politehnica Timișoara — Chimia Făgăraș 3—0 (1—0); C.S.M. Reșița — Minerul Baia Mare 3—2 (3—0); Olimpia Oradea — Metalurgistul Cugir 2—1 (1—1).

1. C.S.M. REȘIȚA	21	13	4	4	33—14	30
2. Minerul Baia Mare	21	10	4	7	36—23	24
3. C.F.R. Timișoara	21	9	5	7	38—47	23
4. C.F.R. Arad	21	9	5	7	24—23	23
5. Minerul Anina	21	10	2	9	26—28	22
6. Politehnica Timișoara	21	8	5	8	28—22	21
7. Chimia Făgăraș	21	9	2	10	34—30	20
8. Metalurgistul Cugir	21	9	2	10	16—20	20
9. Electroputere Craiova	21	8	4	9	18—25	20
10. Vulturii textila Lugoj	21	8	4	9	17—28	20
11. Corvinul Hunedoara	21	8	3	10	22—23	19
12. Gloria Bistrița	21	8	3	10	21—25	19
13—14. C.S.M. Sibiu	21	8	3	10	19—26	19
13—14. Olimpia Satu Mare	21	8	3	10	13—20	19
15. Gaz metan Mediaș	21	8	3	10	15—24	19
16. Olimpia Oradea	21	8	2	11	25—37	18

ETAPA VIITOARE (30 aprilie): Olimpia Satu Mare — Electroputere Craiova, Metalurgistul Cugir — Minerul Anina, C.F.R. Timișoara — Vulturii textila Lugoj, Minerul Baia Mare — C.F.R. Arad, C.S.M. Sibiu — Chimia Făgăraș, Olimpia Oradea — Corvinul Hunedoara, Gloria Bistrița — Politehnica Timișoara, C.S.M. Reșița — Gaz metan Mediaș.

Intervenție de ultim moment a portarului **Manta** care boxează balonul. Fază din partida **Politehnica Galați — Progresul București (3—0)**. Foto: V. ONESA

C.S.M. REȘIȚA SE ÎNDREAPTĂ CU PAȘI SIGURI SPRE DIVIZIA A

Așadar, s-au consumat pînă acum 21 de etape care au avut darul să elucideze în mare măsură problema liderului. După victoria de duminică, obținută pe teren propriu în derbyul seriei, cu ocupanta locului doi, Minerul Baia Mare, elevii lui I. Reinhard și-au luat o serioasă opțiune în privința cîștigării seriei. De fapt, reșițenii s-au plasat în fruntea clasamentului chiar de la începutul campionatului și de atunci n-au mai cedat șefia, cele șase puncte avans reprezentînd acum o zestre substanțială în vederea scopului final, acela de a promova în primul eșalon al fotbalului nostru. Sigur, surprize ar mai putea avea loc, dar, chiar și așa bănuim că ele nu mai pot influența desnodămîntul campionatului în privința liderului. Este greu de presupus că echipele Minerul Baia Mare, C.F.R. Timișoara sau C.F.R. Arad plasate în ordine pe următoarele trei locuri, dar la distanță de 6 și respectiv 7 puncte față de lider, vor putea să recupereze pe parcursul celor nouă etape care au mai rămas de disputat pînă la sfîrșitul campionatului, terenul pierdut.

În cel mai interesant joc al etapei a XXI-a, cel de la Reșița, gazdele au avut meciul la discreție, au condus la un moment dat chiar cu 3—0, dar prea sigure de victorie, și-au subestimat adversarul în cea de a doua parte a întîlnirii, oferindu-i posibilitatea să reducă din handicap. Și nu mult a lipsit ca echipa antrenată de Andrei Sepci să schimbe soarta partidei în favoarea sa, în ultimele minute de joc. Un eventual succes al băimărenilor în „fief"-ul reșițenilor — imbatabili pe teren propriu — ar fi redeschis lupta în fruntea clasamentului, oferindu-ne un final de campionat pasionant și atractiv. Așa însă, C.S.M.-ul din Reșița se îndreaptă cu pași siguri spre Divizia A.

SERIA A II-a

Pe locurile 3 și 4 se află două echipe feroviare. De altfel, ele s-au întîlnit între ele în etapa trecută și, cea din Arad — care în ediția trecută se zbătea undeva pe la periferia clasamentului — profitînd de avantajul terenului propriu și-a adjudecat victoria cu 2—0, rezultat care a plasat-o în plutonul fruntaș, pe locul 4, la egalitate de puncte (23) cu C.F.R. Timișoara, echipă care, acum, beneficiază de un golaveraj superior.

Mult mai interesantă este disputa de la periferia clasamentului, unde nu mai puțin de șase echipe luptă pentru evitarea retrogradării. **Olimpia Oradea, Gaz metan Mediaș, Olimpia Satu Mare, C.S.M. Sibiu, Gloria Bistrița și Corvinul Hunedoara** — clasate în această ordine — fac eforturi disperate pentru a se detașa de zona periculoasă. Cu toate că a învins la limită, cu 2—1, pe Metalurgistul Cugir, Olimpia Oradea (18 puncte) continuă să păstreze lanterna roșie, avînd cu un punct mai puțin decît celelalte cinci echipe. Dintre acestea surprinde în primul rînd alunecarea pe toboganul clasamentului a formației C.S.M. Sibiu, una dintre echipele care ne-au obișnuit cu comportări constant bune în edițiile anterioare ale campionatului. Iată-i acum pe sibieni, după înfrîngerea suferită cu 2—0 la Anina, pe locul 13—14 la egalitate de puncte și cu același golaveraj cu Olimpia Satu Mare, formație care a obținut un nesperat succes în deplasare prin victoria realizată cu 1—0 în fața echipei Vulturii textila Lugoj.

Dintre celelalte formații o comportare superioară are Electroputere Craiova. La sfîrșitul turului ea se afla pe ultimul loc, iar acum, datorită unor evoluții bune, a urcat pe locul nouă. O mențiune specială formațiilor Chimia Făgăraș și Minerul Anina, ambele situate în partea superioară a clasamentului.

Gheorghe NERTEA

57 ETAPE SUSPENDARE ÎNTR-O ȘEDINȚĂ!

În ciuda apelurilor federației, repetate la fiecare început de sezon și cu prilejul diferitelor ședințe cu reprezentanți ai secțiilor de fotbal și ai comisiilor județene, precum și cu antrenorii, în ciuda tuturor recomandărilor și, mai ales, a îndatoririlor care decurg dintr-o problemă atît de importantă și des discutată cum este munca educativă, preocuparea permanentă față de corecta îndrumare a fotbaliștilor spre o comportare demnă, atît pe teren cît și în viața particulară, totuși campionatul Diviziei C continuă să ne ofere exemple negative cu o frecvență care dezvăluie serioase carențe în acest domeniu și care trage un puternic semnal de alarmă.

Concret. De la începutul returului Diviziei C, comisia de disciplină a F.R.F. a sancționat, de pildă, jucătorii a opt echipe (**Minerul Gura Humorului, Fulgerul Dorohoi, Textila Buhuși, Oituz Tg Ocna, Ancora Galați, Laromet București, Someșul Beclean și Dermata Cluj**) cu 28 de etape suspendare, pentru diferite abateri de la conduita sportivă. Dar, acest avertisment n-a fost luat în seamă, nu și-a găsit ecoul dorit, pentru că ulterior au căzut în culpă și alte echipe din rîndurile cărora au fost eliminați numeroși jucători pentru abateri foarte grave, mai des pentru **proteste repetate și injurii la adresa arbitrilor și lovirea intenționată a adversarului.** O sumară statistică, restrînsă la 13 jocuri disputate la 9 și 16 aprilie, a relevat un fapt îngrijorător: **18 jucători eliminați.** Mai mult chiar: într-o singură partidă, Flacăra roșie București — Celuloza Călărași au fost trimiși la cabine 4 fotbaliști (!): **Mărgărit** și **Laleiu** (Fl. roșie) pentru lovirea intenționată a adversarului, **Lazăr** (Flacăra roșie) și **Tudor** (Celuloza) pentru lovire reciprocă. În această din urmă culpă au căzut și au fost eliminați: **Manta** (Constructorul Galați) și **Popazu** (Viitorul Brăila); pentru lovirea intenționată a partenerului de joc au părăsit terenul: **Cosma** (Autobuzul București), **Sălișcan** (Victoria Florești), **Șerban** (Cimentul Bicaz); iar pentru joc brutal **Costea** (Minerul Bocșa). Alți jucători au fost eliminați pentru că au protestat la deciziile arbitrului (**Balogh** — Topitorul Baia Mare, **Comoraș** — Unirea Drăgășani), pentru proteste și injurii la adresa arbitrului (**Vasilescu** — Sirena București, **Cheran** — Oltul Rm. Vîlcea), injurii și lovirea arbitrului cu piciorul (**Ioan Iulian** — Nicolina Iași), îmbrîncirea arbitrului (**Lukacs** — A. S. Miercurea Ciuc) sau tragerea repetată de timp, pentru care fusese avertizat (**Antal** — Forestierul Tg. Secuiesc).

DISCIPLINA ȘI SPORTIVITATEA TREBUIE REPUSE ÎN DREPTURI ÎN DIVIZIA NAȚIONALĂ C!

Desigur, toate aceste abateri au fost aspru sancționate de federația de specialitate. Comisia sa de disciplină a hotărît în ultima sa ședință, **suspendări între una și cinci etape, după gravitatea abaterilor, totalul atingînd cifra de 37 etape de suspendare!** Și dacă adăugăm și celelalte sancțiuni aplicate de comisie în cazul altor acte nesportive, petrecute în celelalte partide disputate la 16 aprilie, **totalul etapelor de suspendare se ridică la 57, plus o suspendare pe 6 luni (Ioan Iulian — Nicolina Iași) Într-o singură ședință!...**

Sînt **fapte** care nu mai **necesită** comentarii, ci numai **măsuri și încă grabnice, în primul rînd din partea factorilor care au obligația și poartă întreaga răspundere a desfășurării unei temeinice munci educative în rîndul sportivilor lor: conducerile asociațiilor sportive, birourile secțiilor de fotbal, antrenorii echipelor.** Dacă lucrurile nu merg bine în Divizia C — și acest lucru este evident — **explicația constă în slaba preocupare în domeniul educației, a unor asociații sportive și secții de fotbal, care de dragul unor rezultate obținute cu orice preț și prin orice mijloace, dincolo de limitele sportivității, își ignorează îndatoririle elementare de îndrumare a fotbaliștilor pe calea bunului comportament.**

Este limpede, în lumina ultimelor sancțiuni dictate de comisia de disciplină a F.R.F. că dacă actele nesportive vor continua, federația va interveni și mai energic, cu măsuri și mai severe. Și aceasta să nu mire pe nimeni. **DISCIPLINA ȘI SPORTIVITATEA TREBUIE REPUSE ÎN DREPTURI ÎN ACEST EȘALON CU CARE ÎNCEPE FOTBALUL DE PERFORMANȚĂ — DIVIZIA NAȚIONALĂ C.**

SELECȚIONATA OLIMPICĂ A ROMÂNIEI — PERU 2—2

UN REZULTAT MAI BUN DECÎT... COMPORTAREA ECHIPEI NOASTRE

SELECȚIONATA OLIMPICĂ A ROMÂNIEI — PERU 2—2 (0—1)

AU MARCAT : Rojas (min. 20), Cubillas (min. 61) ; Tătaru (min. 65) — din 11 m și Marcu (min. 75).

STADIONUL „23 AUGUST" ; teren foarte bun ; timp frumos ; spectatori circa 6.000.

SELECȚIONATA OLIMPICĂ A ROMÂNIEI : Ghiță — Pop, Smarandache, Vlad, Popovici (min. 46 : Ivan II) — Pescaru (min. 72 : Pîrvu), Vigu — Pantea (min. 46 : Tătaru), Tătaru (min. 46 : Broșovschi), Kun, Jercan (min. 46 : Marcu).

PERU : Uribe — Manzo, Velasquez, Chumpitaz, Trigueros — Quesada, Cubillas, Mifflin — Munante, Rojas (min. 46 : Sotil), Bailletti (min. 55 : Orbegoso).

ARBITRU : N. Zlatanos, ajutat de C. Levovyanis și C. Karacaciulis (toți din Grecia), a condus bine, cu excepția acordării greșite a penaltyului.

Primul test serios al „olimpicilor" noștri, meciul cu reprezentativa statului Peru, a fost binevenit. Nici nu se putea o alegere mai nimerită, pentru ceea ce urmăreau antrenorii selecționatei noastre, în perspectiva returului, decisiv, cu echipa Danemarcei, de fapt obiectivul final al pregătirilor actuale. De partida de la 21 mai depinde calificarea noastră la turneul olimpic de la München. Or, pentru a ne atinge acest țel trebuie pregătită și rodată din timp o formație, care, din păcate, a suferit dese modificări.

Din acest punct de vedere, partida cu Peru a fost de un real folos, prilejuind în primul rînd concluzii asupra celor ce mai sînt de făcut, ca selecționare și pregătire, pînă la jocul cu danezii.

Desigur că meciul nul realizat în fața Perului constituie un bun rezultat de palmares pentru „olimpici", dacă avem în vedere valoarea primei echipe a oaspeților, adevărați artiști ai balonului rotund, realizatori ai unui spectacol fotbalistic mult gustat de spectatori și telespectatori. Să nu uităm că această reprezentativă a eliminat Argentina în preliminariile C. M. 1970 și că în Mexic, la turneul final, s-a clasat printre primele opt. De altfel, cartea ei de vizită a și fost confirmată la București, unde — după afirmațiile directorului tehnic Lajos Baroti — Peru a făcut cel mai bun joc de la începutul turneului în Africa și Europa, iar Mifflin, Sotil, Munante, Chumpitaz, Cubillas s-au dovedit adevărate personalități ale fotbalului sud-american.

Dacă însă ne referim la comportarea generală a selecționatei noastre trebuie s-o spunem deschis că ea nu ne-a satisfăcut în măsura în care ne așteptam și că o apreciem ca fiind în contrast cu rezultatul consemnat pe tabela de marcaj. Dacă meciul nul a fost posibil în fața unui adversar superior, totuși, el se datorește unei reveniri în ultima parte a meciului, grație unor modificări făcute în formație. Pînă atunci, însă, peruvienii dominaseră partida cu marea lor ușurință de a controla balonul și chiar în plină viteză, cu mobilitatea în manevre și inventivitatea în construirea acțiunilor ofensive, în fața cărora „olimpicii" s-au găsit la limitele „șah-mat"-ului și numai intervențiile de ultim moment ale lui Ghiță au evitat majorarea scorului.

Munante (stînga) și Kun în sprint după balon...
Foto : P. ROMOȘAN

Nu ne-am gîndit nici un moment să pretindem acestei echipe naționale secunde (pentru că, la urma-urmei, asta și este selecționata olimpică) să egaleze prin joc (și chiar să cîștige) o reprezentativă A și încă de valoarea celei peruviene. Dar ca să se comporte la nivelul posibilităților jucătorilor, asta da, aveam dreptul să pretindem, și noi și spectatorii. Or, majoritatea fotbaliștilor noștri nu s-au ridicat duminică nici măcar la nivelul ultimelor lor partide din campionatul divizionar. De aici, suita de erori, tehnice și tactice, mai ales în prima parte a meciului, ceea ce a provocat, justificat, și nemulțumiri în tribune. Nu-i în intenția noastră să facem o analiză detaliată a jocului, dar trebuie să consemnăm măcar cîteva deficiențe care au atras atenția în mod deosebit : erori de plasament (fundașii laterali Pop și Popovici), dublaj defectuos (Smarandache și Vlad), lipsa preciziei și a tăriei paselor, devenite interceptibile (mijlocașii) și lipsă de cursivitate, angajament și ritm în acțiunile ofensive, majoritatea eșuînd după numai 2 pase. Ceea ce a fost surprinzător pentru noi a constituit faptul că asemenea greșeli au făcut chiar jucători la care nu eram obișnuiți să le vedem (Pop, Pescaru, Vlad, Kun în prima repriză etc.) În general, echipa a lăsat impresia unei neomogenizări.

Sînt lipsuri care trebuie reținute dar care nu pot provoca panică. În fond, pînă la meciul cu Danemarca mai sînt 25 de zile și pînă atunci, mai ales că sînt prevăzute încă două teste publice **(cu Vojvodina la 30 aprilie și cu selecționata olimpică a Bulgariei la 10 mai)**, pot fi înlăturate din pregătirea și jocul echipei noastre. Sîntem convinși că din actualul lot poate fi construită o formație omogenă și cu randament sporit, în orice caz cu mult peste ceea ce a arătat în fața Perului, mai cu seamă în compartimentul ofensiv. Pentru că danezii vor veni la București cu intenția certă de a-și apăra acel 2—1 realizat la Copenhaga în toamnă. O formulă de atac Tătaru — Kun — Broșovschi — Marcu, de pildă, sprijinită de o linie de mijloc Pescaru — Vigu readusă la eficiența ei normală, poate asigura un pronunțat spirit ofensiv, ceea ce ne lipsea și este necesar la 21 mai. Desigur, că prudența nu trebuie să lipsească în apărare și aici avem de făcut o sugestie : refacerea cuplului de fundași centrali argeșeni Olteanu-Vlad, pentru omogenitatea lui dovedită în campionat. Olteanu a manifestat formă constantă în ultimele patru etape (notat cu 8, 7, 9 și 9) și în orice caz, după părerea noastră, prezintă mai multă siguranță în linia de fund decît Smarandache, la care planează și riscul intervențiilor sale neregulamentare.

Să sperăm că următorul examen al olimpicilor ne va prilejui aprecieri pozitive și — în altă ordine de idei — să salutăm inițiativa federației de a programa acest joc cu Vojvodina Novi Sad la Pitești, oferind astfel și spectatorilor provinciali posibilitatea de a vedea la lucru „pe viu" loturile noastre reprezentative.

Stelian TRANDAFIRESCU

Petre GAȚU

DOUĂ SĂPTĂMÎNI PÎNĂ LA TURNEUL U.E.F.A.

ECHIPA DE JUNIORI DUPĂ PATRU TESTE EDIFICATOARE

O comportare meritorie a echipei noastre de juniori la ediția din acest an a Turneului U.E.F.A. constituie un deziderat major al fotbalului nostru, cunoscut fiind faptul că această competiție, la startul căreia se aliniază cele mai puternice reprezentative de juniori din Europa, se bucură de prestigiu și o atenție deosebită din partea iubitorilor fotbalului. Și aceasta tocmai pentru că, de-a lungul anilor, Turneul U.E.F.A. a devenit o veritabilă platformă de lansare pe orbita consacrării a unor mari talente verificate în condițiile mai multor meciuri dificile, cu miză. Se va întîmpla oare la fel cu majoritatea componenților actualului lot U.E.F.A. ?

— Indiscutabil că da ! — ne-a răspuns recent, ferm convins, antrenorul echipei noastre de juniori, **Constantin Ardeleanu. Pentru că : 1. lotul cuprinde tot ceea ce are mai bun fotbalul nostru junior la ora actuală 2. selecția s-a făcut cu mare grijă și cu discernămîntul unor antrenori ca M. Birzan, I. Kluge, Șt. Hidișan, P. Comăniță, I. Fabian, A. Dan, I. Costea etc. 3. unii chiar joacă de pe acum în echipe divizionare. Numai că, preocuparea noastră de bază în aceste ultime luni a fost de a închega — cu aceste elemente — și pune la punct o echipă în adevăratul sens al cuvîntului, capabilă să obțină, la apropiatul Turneu U.E.F.A., rezultate bune în compania unor adversari puternici, Spania și Italia**

— Și considerați că ați reușit ?

— Adevăratul răspuns îl vor constitui rezultatele viitoare. Ceea ce pot să afirm acum este că pregătirea echipei s-a făcut în mod corespunzător, pe parcursul a patru convocări, fiecare cu un profil distinct. Astfel, între 22 decembrie 1971 și 8 ianuarie 1972 s-a organizat tabăra de vacanță de la Rîșnov, la care au participat 22 de jucători, urmărindu-se SPORIREA CAPACITĂȚII DE EFORT. A doua acțiune — 25—27 februarie — s-a concretizat prin două jocuri, cu Unirea Tricolor și Steaua (tineret), și a avut ca principal scop RESTRINGEREA VALORICĂ A LOTULUI, fiind reținuți 17 jucători. La a treia acțiune a lotului — meciul cu Progresul București — a fost vizată îndeosebi ÎMBUNĂTĂȚIREA JOCULUI PRIN OMOGENIZAREA TEHNICO-TACTICĂ și, în sfîrșit, în vacanța de primăvară, ultima convocare, care a avut drept obiectiv VERIFICAREA POTENȚIALULUI ECHIPEI, pe parcursul unui ciclu de patru meciuri programate duminică — joi — duminică — joi, ciclu apropiat cerințelor de efort reclamate de Turneul U.E.F.A., adversarii întîlniți, Dinamo — tineret 4—0, Bulgaria 1—2, Rapid — tineret 0—0 și Metalul Plopeni 2—0, fiind apropiați valoric unor reprezentative de juniori.

— Ce concluzii v-au oferit toate aceste teste?

— Ca părți pozitive : 1. convingerea — și cine a văzut echipa jucînd, poate confirma — că lotul cuprinde jucători ca Anghelini, Naghi, Dumitriu, Custof, Ion Ion, Răducanu, Naste, Ciurea care, la terminarea vîrstei junioratului, pot juca în orice echipă divizionară ; 2. vădita tendință spre un joc ofensiv, gîndit, al echipei ; 3. stabilitatea în majoritatea posturilor ; 4. faptul că, din actualul lot, Ciurea, Naghi, Răducanu, Naste, Șumulanschi, Iuga vor avea drept de joc și anul viitor. Ca deficiențe semnalez, în primul rînd, jocul individualist al lui Aelenei și Răducanu, cu serioase repercusiuni asupra randamentului echipei, și teama de a șuta la poartă din orice poziție a unor jucători ca Ion Ion, Szabados, Șumulanschi, Dumitriu. Pentru diminuarea pe cît posibil a acestor carențe am efectuat antrenamente speciale, cu restricții impuse și acțiuni exersate, am disecat în amănunțime jocurile. În al treilea rînd, jocul pe aripi al echipei nu ne satisface decît în mică măsură, jucătorii încercați pe aceste posturi deficitare nedînd un randament corespunzător. Un handicap pentru actuala selecționată îl constituie și experiența internațională extrem de redusă a majorității jucătorilor. Purima, Naste, Grigoraș, Răducanu, Iovănescu, Onuțan, Custof n-au susținut pînă în prezent decît două meciuri internaționale, la Sofia și Ruse ! Din acest motiv ar fi fost binevenit turneul preconizat în Liban și Turcia dar care, din motive obiective, nu s-a mai efectuat.

— Pînă la plecarea în Spania — 11 mai — au mai rămas circa două săptămîni. Ce acțiuni mai figurează pe agenda pregătirilor lotului ? În ce măsură cunoașteți adversarii pe care-i veți întîlni ?

M. RĂDUCANU

— Toți jucătorii din lot vor fi urmăriți în campionat, iar la 7 mai este programată o partidă, în nocturnă, cu Farul la Constanța. Cu ocazia acestei convocări vom încerca să facem ultimele retușuri în jocul echipei. Cît privește viitorii adversari din grupă — Italia și Spania — trebuie să vă spun că echipa țării gazdă a turneului o cunoaștem de anul trecut, cînd ne-a fost oaspete. Dintr-o sursă indirectă am aflat cîteva noutăți și despre Italia. Antrenorul echipei Bulgariei, D. Doicinov, cu care am stat mult de vorbă, i-a văzut pe juniorii italieni jucînd la un recent turneu în Elveția și ne-a împărtășit cîteva din constatările sale. Altfel nu s-a putut. Cu toate acestea, sperăm ca meciurile cu Spania și Italia să nu ne ofere surprize atît de mari, încît să ne găsească absolut nepregătiți.

Laurențiu DUMITRESCU

SELECȚIONATA UNIVERSITARĂ LA LUCRU

Concomitent cu cele trei mari acțiuni fotbalistice la nivel de reprezentativă (lotul A, olimpic și de tineret) în primăvara aceasta „s-a pus pe roate" și un al patrulea lot, aflat însă într-o explicabilă eclipsă publicitară : lotul reprezentativ studențesc. Antrenorii **V. Mărdărescu** și **C. Cernăianu** au sarcina să închege o echipă de studenți fotbaliști capabilă să atace cu șanse reale Campionatul european studențesc ce va fi găzduit de țara noastră în perioada 19—30 iulie. Cu atît mai mult, cu cît baza de selecție este relativ bogată, din moment ce patru centre universitare (Cluj, Iași, Craiova, București) își au și ele personalitate incontestabilă în fotbalul nostru competițional.

Deocamdată antrenorii sînt în faza de prospecțiuni și tatonări, deși nu este un secret că viitoarea echipă se va sprijini pe cele mai bune elemente (exceptînd pe cei selecționați în lotul național și cel olimpic) de la „U" Cluj, Universitatea Craiova și Politehnica Iași. Lotul de 22 de jucători își va deschide poarta și pentru cîțiva fotbaliști de la Sportul studențesc, și alte echipe divizionare care au în componență fotbaliști cuprinși în învățămîntul superior.

O primă convocare a posibililor selecționați s-a realizat în perioada 3—9 aprilie, cînd formația studențească a dat replica echipei noastre olimpice, în deschiderea meciului România — Franța. La a doua acțiune asistăm în aceste zile cînd studenții se pregătesc la București în vederea unei confruntări de mare angajament cu selecționata olimpică a Ungariei, în deplasare, în ziua de 6 mai. Întrucît întreruperea campionatului oferă o perioadă propice pentru jocuri de cristalizare și omogenizare a formației, după testul din Ungaria se proiectează un turneu de cîteva meciuri în Franța. În cazul realizării lui, va fi prelungită sederea în țara vecină, pentru cîteva confruntări cu echipe din prima divizie maghiară. Aceasta ar fi o primă jumătate de drum. Urmează partea sa finală, cînd apropierea evenimentului va precipita pregătirile. În acest sens, lotul se va deplasa la Constanța cu circa trei săptămîni înaintea începerii campionatului, unde echipe din străinătate și formații din Divizia A vor fi sparring-parteneri utili.

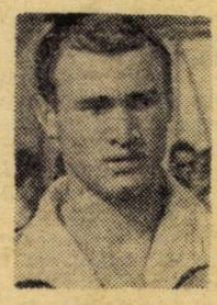

STRÎMBEANU

CUPERMAN

Trebuie să menționăm că acest campionat se va disputa pe patru serii, simultan, în orașele București (cap de serie echipa Iugoslaviei), Constanța (România), Craiova (U.R.S.S.) și Cluj (Spania). Finala se va juca pe malul mării, în nocturnă, la Constanța. Sînt înscrise 20 de echipe, incluzînd și ofertele de ultimă oră din Brazilia și Tunisia, ceea ce dă acestei competiții „europene" un caracter mai amplu, poate dintr-o tendință firească de a se universaliza. În fond de ce să nu avem într-o bună zi și un campionat mondial studențesc de fotbal ?

I. C.

Din lotul selecționatei universitare fac parte : MOLDOVAN și ȘTEFAN (portari) ; **MIHAILA, MEHEDINȚU, VELEA, DESELNICU, FANEA, STRÎMBEANU, ANGELESCU, INCZE, MUNTEANU, BARBU („U" Cluj), CUPERMAN, LUPULESCU, OBLEMENCO** (jucători de cîmp).

Antrenorii intenționează să mai facă și alte convocări menite să ducă la formarea unei selecționate cît mai omogene

DUPĂ EȘECUL DE LA BUCUREȘTI

Deși învins, Boulogne găsește forța să-și felicite învingătorul...

BOULOGNE SUPUS UNUI TIR CONCENTRIC

Da, o înfrîngere, mai ales dacă este vorba de fotbal, se digeră greu. Lasă urme de tot felul. Mai întîi printre suporteri, care sînt supărați, dezamăgiți, plictisiți. O înfrîngere golește stadioanele. Ea lasă urme chiar și printre conducători, care caută să găsească motivele eșecului. De cele mai multe ori cauzele ocolesc esențialul, în prim plan apărînd antrenorul, „principalul vinovat".

Cam aceasta este situația în Franța, după întîlnirea de la București. Deși au trecut destule zile din acea sîmbătă cînd reprezentativa „cocoșului galic" a fost îngenunchiată pe stadionul „23 August", discuțiile continuă chiar și acum. Pentru că meciul n-a fost de loc „o chestiune de prestigiu", după cum îl vedea l'Equipe într-o avancronică, ci s-a transformat într-un „dezastru" conform aceluiași l'Equipe apărut după joc. Aniversarea celor 40 de ani de la prima întîlnire dintre cele două reprezentative n-a fost de loc de bun augur francezilor: înfrîngere ca și în 1932.

Numele și fotografia lui Boulogne *peste tot. Deschizînd* „dosarul echipei Franței", *același cotidian parizian scria:* „După jocul de la Paris în fața Ungariei, după Sofia, Bucureștiul a constituit o nouă decepție. O dată în plus, selecționerul Georges Boulogne a fost așezat pe banca acuzaților și cu el stilul de joc al selecționatei și chiar alegerea jucătorilor (Mezy — obosit; Michel — dînd semne de hepatită; Floch — posesor al unei tehnici primare...)"

Discuțiile sînt aprinse. Boulogne *vrea să-și dea demisia, dar federația nu i-o primește. Este al treilea an de cînd bătrînul antrenor conduce destinele reprezentativei franceze, „anul de asasinat", după cum îl denumește chiar el.*

— *De ce „de asasinat"?*

— Pentru că antrenorii echipelor naționale traversează un ciclu de trei ani: unul de credit, altul de toleranță și al treilea... de asasinat!, *vine răspunsul.*

El știe să vadă lucrurile: „De 10 ani s-a încercat totul: toate sistemele, toți antrenorii, toți jucătorii. Adevărul adevărat este că nivelul fotbalului nostru rămîne în Europa la un nivel mijlociu."

Totul este descurajant acum, în fotbalul francez. Dorind parcă să preîntîmpine o stare de lucruri ce nu este propice progresului, Jacques Ferran *scrie în același ziar al sportului francez:* „Ce ușor ar fi să ironizezi! Să te degajezi în observator «lucid» al selecționatei noastre bolnave și să-i subliniezi cu cruditate mizeria. Nici victimele nu vor protesta. Jucătorii francezi au revenit de la București cu capul plecat și spinarea pregătită pentru lovituri. Nici atunci cînd reprezentantul F.F.F. la București, dl. Guieu, le-a spus: «Haideți, să uităm totul, gîndiți-vă la meciul următor, îl veți cîștiga», figurile lor nu s-au luminat".

Problemele în discuție au abordat o gamă largă: „Nu vom face din echipa Franței — 1972, cea mai bună selecționată din Europa, modificînd complet stilul său de joc și tehnica sa. Sînt mult prea multe realități care frînează progresul său, după cum frînează și drumul echipelor noastre de club". *In același timp se discută nu numai despre cluburi, dar și despre antrenori și calificarea lor, despre modul de organizare a vieții fotbalistice din Franța, despre reducerea numărului de echipe din campionat și chiar despre... l'Equipe care se ocupă prea mult de atletism, rugby, ciclism și automobilism, în dauna sportului rege.*

Se încearcă să i se găsească echipei lui Boulogne o manieră tactică și un echilibru pe care l-a avut înainte vreme St. Etienne și l-a dovedit în secolul trecut actuala campioană Olympique Marseille. Dar cum? Pe ce căi? „Va trebui să-i înlocuim pe cei 11 martiri de la București prin cei 11 eroi de la Le Havre?", *se întreabă cineva. Răspunsul:* „Desigur, nu! Dar trebuie să tragem cîteva învățăminte din meciul de la Le Havre printre care și aceea că el a dovedit existența în Franța a unui mănunchi de jucători tineri și valoroși".

Desigur din toate aceste frămîntări nu a lipsit Federația franceză de fotbal. Ea și-a spus cuvîntul prin glasul președintelui său, dl. Jacques Georges: „I-am văzut pe selecționabili demoralizați; înțeleg, de asemenea, momentul de descurajare prin care trece Georges Boulogne. Dar pot să vă asigur că F.F.F. are încredere în el. Se poate discuta despre sistemul de joc; dar în deplasare chiar și marii fotbaliști joacă prudent, în frunte cu Ajax. Avem noi jucătorii care fac marile echipe? Cred că există destui fotbaliști buni, dar cei de superclasă lipsesc pentru moment. Totuși, nu arunc cu piatra în ei pentru că fac tot ce pot cu mijloacele lor".

Deci încredere pe mai departe în Boulogne, *dar pentru „Mini-cupa mondială" din Brazilia vor fi încercați cîțiva jucători tineri. Cine sînt aceștia? Desigur, în continuare, Trésor cel venit din Guadelupa, noua vedetă a fotbalului francez de două ori lansată la București (unde a mai jucat și cu doi ani în urmă în echipa de tineret a Franței, apoi* Larqué *și* Molitor *ca și cîteva nume noi precum* Jodar, Jouve, Lacombe, Patrik Revelli.

Sugestii, presupuneri. Dar rezultatul? „Toate acestea sînt atît de ușor să le spui și să le scrii...", *e de părere* J. Ph. Rethacker.

Mircea TUDORAN

CRUYFF

„DACA AȘ ȘTI CĂ AM AJUNS LA UN PLAFON, AȘ PIERDE PLĂCEREA DE A JUCA..."

A intrat în obișnuința jucătorilor de la **Ajax Amsterdam** ca ei să facă antrenamente zilnic, chiar și atunci cînd în ajun au avut de susținut un meci, oricît de dificil ar fi fost acesta. Un ziarist de la Stadio din Bologna într-o dimineață la ora 9, la numai cîteva ceasuri de la terminarea unei dificile partide oficiale internaționale, i-a găsit pe **Cruyff** și pe colegii lui gata pentru antrenament. Prilej de a-i lua un interviu jucătorului nr. 1 al Europei, din care spicuim și noi o parte.

— Vă antrenați întotdeauna a doua zi după meci?

„Ar fi prea mult să spus „antrenament". Fac baie și masaj după care joc o partidă de tenis cu piciorul. Mi s-ar părea anormal să vin la stadion fără să ating mingea. Mi-ar lipsi ceva"...

— Dragostea de minge datează demult?

„De cînd mă știu. Sînt născut la cîțiva pași de acest stadion, în cartierul „Betendorf", unde am crescut și unde încă mai locuiește mama mea. De cînd aveam 6—7 ani petreceam ore întregi pe stadion, privind cu extaz la marile vedete de atunci ale Ajax-ului".

— Ai crezut vreodată că într-o zi vei ajunge una din vedetele echipei?

„Mi se părea ceva ireal, de domeniul fanteziei. Fără însă a mă gîndi că voi ajunge acolo unde am ajuns eram hotărît să-mi încerc șansa în fotbal".

— Credeți că mai puteți progresa?

„Cel puțin, sper. Dacă aș ști că am ajuns la un plafon, mi-aș pierde din entuziasm și din plăcerea de a juca pentru că în viață trebuie întotdeauna să tinzi către mai bine".

— Fotbalul ocupă primul loc în viața dv.?

„Într-un fel, da, pentru că îi consacru cea mai mare parte din timp dar știu să dau fiecărui lucru valoarea pe care o merită și nu uit niciodată că fotbalul nu este totuși decît un joc".

— Poate fi fotbalul un mijloc de apropiere între popoare?

„Sînt convins că prin caracterul lui universal îndeplinește, printre altele, și acest rol de apropiere, de mai bună înțelegere. De multe ori a rezolvat lucruri pe care nici cei mai abili ambasadori nu le-ar fi putut rezolva. Personal, cînd mă aflu în străinătate, simt o plăcere deosebită să discut cu oamenii simpli despre orașul lor, despre problemele lor, despre condițiile lor de viață".

— Este amenințat fotbalul de jocul dur și de ieșirile necontrolate ale unor așa-ziși suporteri?

„Pentru reprimarea jocului dur arbitrii sînt investiți cu toate puterile pe care, însă, nu întotdeauna le folosesc. Problema mi se pare fundamentală și rezolvarea ei va aduce liniște pe stadioane. Cît privește pasiunea fără limite a unor „suporteri" o resping întrutotul. Este frumos să-ți încurajezi echipa dar să aștepți jucătorii la ieșire pentru a-i jigni și a-i admonesta este inadmisibil. Sînt cu totul împotriva acestor manifestări".

— Credeți că suporterii echipei dv. se vor bucura din nou de un titlu continental?

„Cred că da. În orice caz, eu și colegii mei vom face totul pentru a le oferi încă o satisfacție".

CRUYFF (DREAPTA) ȘI „BALONUL SĂU DE AUR" 1971, ÎNMÎNAT DE MAX URBUNI, REDACTORUL ȘEF AL REVISTEI „FRANCE FOOTBALL".

Carnet extern

VOCEA LUI RIVERA N-A RĂSUNAT ÎN PUSTIU

„Cazul Rivera" începe să se stingă. Dar nu și ecourile lui... Aproape o lună — cît s-a scurs între violentul atac al internaționalului italian, după meciul Cagliari — Milan, și hotărîrea comisiei de disciplină a federației — presa din peninsulă — și nu numai ea — au disecat acest incident cu totul neobișnuit în fotbalul italian. Căpitanul lui A. C. Milan, așa cum avea s-o sublinieze în depoziția sa din fața tribunalului sportiv — a ținut să nu apere doar situația clubului său, în adevăr frustrat de două decizii greșite ale arbitrilor, în actualul campionat, ci întregul campionat, de defecțiunile de arbitraj provenind, după el, și din lipsa de competență a unora dintre „cavalerii fluierului", dar și din modul cum se efectuează delegările pentru meciurile din prima divizie.

Sigur că, lăsînd la o parte furia de moment a lui Rivera, **care a dat declarațiilor sale de la Cagliari o notă de violență care nu îl caracterizează, observațiile sale făcute cu calm și luciditate după ce depresiunea înfrîngerii trecuse, nu pot să nu pună în gardă pe conducătorii fotbalului italian. Dacă pînă acum fotbaliștii de frunte nu au luat atitudine, cauza stă în dispozițiile regulamentului, extrem de severe, exagerate chiar, în această privință. De altfel, o continuare, pe un alt plan, a] discutării revelațiilor făcute de** Rivera **se profilează. Asociația jucătorilor profesioniști — condusă de avocatul** Campana **— a anunțat că, în cadrul dezbaterilor la comisia de apel a federației (Milan a făcut recurs asupra sentinței privindu-l pe jucătorul său) se va prezenta pentru a solicita așezarea pe alte baze a raporturilor jucători — federație — arbitri, date fiind gravele concluzii trase în urma acuzațiilor lui** Rivera. Campana **sugerează reuniuni săptămînale ale arbitrilor și căpitanilor de echipă pentru analizarea arbitrajelor; cluburile, la rîndul lor, solicită dreptul de recuzare a arbitrilor, niciodată acordat pînă acum de regulamentele campionatelor italiene. Asociația presei sportive din peninsulă, la rîndul ei, crede că este utilă prezentarea unor caracterizări ale arbitrajelor, provenind atît din partea comisiei de specialitate a federației, cît și din partea jucătorilor, exprimate prin interme diul asociației lor.**

Chiar dacă Rivera **a fost sancționat, chiar dacă el a încălcat dispozițiile regulamentului, vocea lui n-a răsunat, pînă la urmă, în pustiu...**

Ef. IONESCU

O COMPETIȚIE FALSIFICATĂ?

Note

Înființată în 1960 după modelul Cupei Campionilor Europeni, **„Cupa Libertadores"**, competiție care aduce la start primele două clasate în campionatele naționale ale țărilor membre ale Confederației de fotbal a Americii de Sud, își desfășoară anul acesta cea de-a 13-a ediție.

Faptul că s-au disputat toate edițiile precedente este o performanță în sine deoarece numeroasele scandaluri, ireguralități și acte de violență pe terenul de joc sau în afara lui, au pus de multe ori sub semnul întrebării existența celei mai populare competiții fotbalistice a fotbalului sud-american. Reticența manifestată de unele federații naționale înaintea începerii actualei ediții a fost înfrîntă de persuasiva și îngăduitoarea Confederație sud-americană, astfel că toate cele 10 țări membre și-au înscris cele mai bune echipe în competiție. Printre ele, formații redutabile, nume de prestigiu, cunoscute în toată lumea: Penarol (cîștigătoare a cupei în 1960, 1961 și 1966) și Nacional (învingătoare în 1970) din Montevideo, Independiente Buenos Aires (cîștigătoare a edițiilor din 1964 și 1965), F. C. Sao Paulo etc.

Fatidicul număr al actualei ediții nu i-a fost însă de bun augur. Evenimente fără precedent s-au petrecut în meciurile campioanei Braziliei, Atletico Belo Horizonte, în **Paraguay**, unde arbitrii și spectatorii au avut comportări inadmisibile.

Corespondentul lui **France Footbal** notează că eliminarea nedreaptă a echipei din Belo Horizonte ar justifica un eventual protest al federației braziliene sau chiar o intervenție a Confederației Sud Americane care să dicteze rejucarea celor două partide. El se îndoiește de o asemenea eventualitate, dar sfătuiește pe viitoarea campioană a Europei să nu riște o deplasare la Asuncion în cazul în care „Copa Libertadores" ar reveni uneia din cele două echipe paraguayene.

...Și cînd ne gîndim că Borussia Monchengladbach a fost eliminată pentru o sticlă de bere aruncată de un fanatic...

extern MAGAZIN extern

O ILUSTRATĂ

Clubul Juventus a multiplicat în zece mii de exemplare această fază, prezentîndu-l pe **Bettega**, tînărul său atacant (în dreapta), înscriind un gol în partida cu Bologna din turul acestui campionat. Pe spatele ilustratei sînt tipărite cuvinte de încurajare pentru **Bettega** care a suferit de o gravă leziune pulmonară și se află în convalescență. Tirajul s-a epuizat în cîteva zile. Pînă acum, mai mult de șase mii din aceste ilustrate sînt în posesia lui **Bettega**, trimise de suporterii alb-negrilor.

NEFERICITUL ARBITRU

Ca peste tot în lume, și în Maroc arbitrii de fotbal sînt supuși uneori la tratamente dintre cele mai puțin „delicate". Unul dintre aceștia, pe numele său **Smad**, conducea recent un meci din prima divizie între echipele W.A.C. Casablanca și F.U.S. Rabat. La un moment dat, el a eliminat doi jucători de pe teren, cîte unul din fiecare echipă. Unul dintre aceștia, nemulțumit de hotărîrea arbitrului, i-a smuls din mînă cartonașul roșu care însemna eliminarea, i l-a luat și pe cel galben din buzunar, distrugîndu-le, după care și-a continuat actele de violență chiar asupra arbitrului însuși.

După cîteva minute, încăierarea, la care participase majoritatea jucătorilor, a luat sfîrșit, arbitrul hotărînd să reînceapă meciul. Dar în acel moment a constatat că fluierul și ceasul de la mînă îi dispăruseră. În această situație el n-a mai putut continua meciul care, conform hotăririi federației, va trebui rejucat în întregime.

REÎNTÎLNIRE

Refăcut după un accident care l-a ținut destul de mult timp pe tușă, celebrul internațional iugoslav Geaici *a participat și la convocarea lotului reprezentativ. Iată-l, împreună cu selecționerul* Vujadin Boșkov, *firește mulțumit că cel mai bun jucător al său va reintra în națională...*

PENTRU ALBUMUL DE AMINTIRI AL LUI COSTAȘ...

...vă prezentăm această fază din meciul echipelor de tineret ale Franței și României, disputat la 9 aprilie la Le Havre. Tînărul portar ieșean va bloca șutul lui P. Revelli, *vîrful de atac al reprezentativei franceze.*

CONDIȚIA LUI MÜLLER

S-a anunțat, cu cîtva timp în urmă, că internaționalul vest-german **Gerd Müller** va rămîne la **Bayern München.** Se știe însă mai puțin că una dintre condițiile de rămînere a centrului atacant — insistent solicitat de Feyenoord Rotterdam — a constituit-o promisiunea fermă a conducerii lui Bayern că va transfera un extrem stînga de valoare. **Müller** resimte lipsa unui jucător de prima mînă pe acest post, posibilitățile de a colabora pentru gol fiind acum reduse la ceea ce poate realiza cu extremul dreapta **Höness.** Dacă a existat un om foarte mulțumit că **Müller** nu pleacă, apoi el este selecționerul **Helmuth Schön,** care s-ar fi găsit într-o mare criză cu atacul reprezentativei.

VIZAVIUL LUI VALCAREGGI

Recent, dar nu înainte de furtunoase dezbateri ale federației de specialitate, a fost numit noul selecționer al „squadrei azzurra". E vorba de Amadeo Amadei, fost internațional, de 13 ori selecționat în reprezentativa Italiei, fost jucător de frunte al cluburilor **Internazionale, Napoli și Roma.** El deține același rol ca și **Ferruccio Valcareggi** fiind investit cu puteri depline. Sigur că vă mirați : cum se poate, doi selecționeri pentru aceeași echipă, cu aceleași drepturi? Da, aveți dreptate să fiți nedumeriți; fiindcă uitam să precizăm că **Amadei** este selecționerul neprezentativei... feminine a **Italiei,** deci vizaviul lui **Valcareggi.**

CINE E MICUȚUL ?

E foarte greu să bănuiți cine este micuțul din fotografia noastră, care apără în stilul unui veritabil portar. E Sandrino Mazzola, *cunoscutul internațional de la Inter, într-un instantaneu luat cînd avea cinci ani. Iar mingea a fost șutată de tatăl său, și el celebru internațional, fost atacant al lui Torino și dispărut în accidentul aviatic de la Superga, din 1949.*

EXHIBIȚIE

Ce curios mod de a opri o minge ! Portarul lui Arsenal va reuși, pînă la urmă, să iasă cu fața curată din această fază. Coechipierul său Nelson *pare foarte surprins de modul de a apăra al lui* Wilson. *E un moment din meciul pierdut de „tunari", pe teren propriu, în fața lui Ajax.*

O SĂPTĂMÎNĂ DE NEUITAT...

...pentru **Graham,** jucătorul lui Arsenal, a fost aceea dintre 9 și 16 aprilie. **Marți,** el a fost convocat de comisia de disciplină a federației pentru că primise două avertismente în întîlniri de campionat. **Miercuri,** el a primit... pe al treilea, în alt meci. Dacă acesta i ar fi fost dat înaintea apariției în fața forului federal, **Graham** ar fi primit, automat, o suspendare. Dar ca o consolare parcă, în întîlnirea de **simbătă**, fotbalistul lui Arsenal a marcat cele două goluri ale echipei lui și ale victoriei în jocul cu Wolverhampton. O săptămînă care a început prost, dar s-a terminat cu bine...

GALANTERIE FRANCEZĂ

Întîmplarea a făcut ca echipa feminină de floretă a Franței și cea de fotbal să se întîlnească în același avion Air France pentru București, în vederea întrecerilor la care au participat cu două săptămîni în urmă. La plecarea din Paris, una dintre echipe a fost invitată să se instaleze prima în autobuzul spre avion și apoi în avion, în timp ce cealaltă a trebuit să aștepte minute întregi și apoi să-și caute locuri libere.

L'Equipe, care publică această știre, încheie astfel : **„Care dintre cele două echipe a trebuit să aștepte, după părerea dv. ? Cea de fotbal ? Nu ! Vă înșelați ; este vorba despre echipa feminină de scrimă !"**

DIN NOU JUST FONTAINE

Just Fontaine, golgeterul ediției din 1958 a C.M., aceea din Suedia (ce repede trec ani !...) și care a părăsit fotbalul competițional cu destui ani în urmă, în plină glorie, datorită a două fracturi consecutive, nu a uitat sportul care l-a făcut celebru. De curînd, o selecționată a celebrităților fotbalului francez, din care a făcut și el parte, a jucat la **Limoges** și a pierdut cu 6—4. **Fontaine** a marcat, însă, trei din cele patru goluri ale selecționatei.

Golgeterul de altădată nu se dezminte.

MOZAIC

● În cursul acestui sezon nu mai puțin de 168 jucători din prima și a doua divizie au fost eliminați de pe teren în campionatul Marocului. Numai în etapa de săptămîna trecută au fost eliminați de pe teren zece jucători !

● **Sünholz,** extremul stînga al echipei Bayern München, a suferit un grav accident în meciul de cupă cu F.C. Köln. — fractură a piciorului — care-l face indisponibil pînă la sfîrșitul sezonului.

● **Fostul antrenor al reprezentativei Greciei, Dan Gheorghiadis, a preluat conducerea** tehnică a echipei peruviene, Allianza Lima.

● Noul director al reprezentativei de fotbal a statului Costarica este **Humberto Maschio,** care acum cîțiva ani s-a aflat la conducerea tehnică a reprezentativei Argentinei.

● Tradiționalul turneu de la Cannes, rezervat juniorilor, va reuni în acest an selecționatele Argentinei, Braziliei, Franței, Uniunii Sovietice și echipele de club Sporting Lisabona, Hajduk Split, Leeds United și A.S. Cannes.

● 11 stadioane din Olanda vor fi dotate cu aparatura medicală cea mai modernă care să permită intervenții rapide și eficace în cazurile în care în rîndurile spectatorilor se produc atacuri de cord în timpul meciurilor.

● **Federația uruguayană, în dorința de a avea la dispoziția reprezentativei pe cei mai buni jucători ai săi, a hotărît ca, începînd de la 23 aprilie a.c., nici un jucător să nu mai poată activa la echipe străine și, de asemenea, nici un jucător străin în echipele uruguayene.**

● Antrenorul lui Feyenoord, **Happel,** despre **Cruyff** și **Keizer: „O țară nu poate avea la dispoziție în același timp jucători de valoarea celor doi, decît, cel mult, o dată la un secol".**

● Austriacul **Schiller** va conduce cea de-a doua manșă a meciului Belgia—Italia din cadrul sferturilor de finală ale „Campionatului Europei" care se va disputa la Bruxelles.

CALVARUL LUI RIVELINO

Presa braziliană se ocupă insistent de mica tragedie a celebrului internațional **Rivelino** la clubul său, Corintians. Omul nr. 1 al formației sale, devine acuzatul principal al fiecărui insucces — și nu au fost puține — înregistrat de Corintians. „Critici" de profesie sînt gata să arunce în spatele lui **Rivelino** o inexactitate comisă de portarul **Ado** sau de fundașul **Aladin** sau o ratare a atacantului **Vaguinho.** Corintians are nu mai puțin de... 710 consilieri și fiecare are sfaturile sale și, mai ales, rechizitoriile sale. Antrenorii sînt schimbați aproape lunar. „Intervievat de postul de radio din Sao Paulo, **Rivelino** declară : **„Dezordinea din conducere, iată cauza care transmite demoralizare și dezorientare în echipă. Dar despre asta nu vorbește nimeni, sau aproape nimeni..."**

FOTBAL
REDACȚIA ȘI ADMINISTRAȚIA
str. V. Conta nr. 16, etajul V, București, sectorul I, telefoane : 11.10.05 (centrală), 12.95.96

Prezentarea artistică : Liviu BOBOCEA
Prezentarea grafică : Alexandru MUSCA

CAMPIONATE NAȚIONALE ÎN EUROPA

R. F. a GERMANIEI

M.S.V Duisburg — Bayern München 3—0, Schalke 04 — Borussia Mönchengladbach 1—1, F. C. Köln — V.f.L. Bochum 1—1, Fortuna Düsseldorf — Rot Weiss Oberhausen 1—1, Hertha B.S.C. — Eintracht Braunschweig 1—0, Hannover 96 — Werder Bremen 5—1, Hamburger S. V. — V.f.B. Stuttgart 1—2, Borussia Dortmund — F. C. Kaiserslautern 2—1, Eintracht Frankfurt — Arminia Bielefeld 5—2.

1.	BAYERN MÜNCHEN	29	81—30 45
2.	Schalke 04	29	63—25 45
3.	Borussia M-gladbach	29	70—33 38
4.	F. C. Köln	29	53—36 37
5.	Eintracht Frankfurt	29	59—50 33
6.	Hertha B.S.C.	29	35—41 32
7.	F. C. Kaiserslautern	29	50—46 30
8.	V.f.B. Stuttgart	29	44—48 30
9.	V.f.L. Bochum	29	50—60 29
10.	Hamburger S. V.	29	44—43 28
11.	Werder Bremen	29	53—48 27
12.	M.S.V. Duisburg	29	31—41 25
13.	Eintracht Braunsch.	29	30—40 25
14.	Fortuna Düsseldorf	29	31—44 24
15.	Hannover 96	29	47—55 21
16.	Rot Weiss Oberhausen	29	26—58 20
17.	Borusssia Dortmund	29	29—74 17
18.	Arminia Bielefeld	29	33—67 16

UNGARIA

Csepel—Győr 2—1, Vasas — M.T.K. 1—4, Honved — Diosgyör 3—0, Pecs — Ujpesti Dozsa 1—1, Ferencvaros — Egyetertes 3—1, Tatabanya — Eger 2—1, Salgotarjan — Szombathely 3—0, Videoton — Komlo 2—1.

1.	UJPESTI DOZSA	22	58—21 35
2.	Ferencvaros	22	47—20 30
3.	Salgotarjan	22	38—21 30
4.	Honved	22	32—18 28
5.	Tatabanya	22	36—28 27
6.	Vasas	22	33—33 22
7.	Csepel	22	25—27 22
8.	Györ	22	28—35 21
9.	Komlo	22	20—34 21
10.	Egyetertés	22	23—26 19
11.	Pecs	22	13—16 19
12.	Videoton	22	22—31 19
13.	Eger	22	25—42 19
14.	M.T.K.	22	18—32 15
15.	Szombathely	22	21—37 13
16.	Diosgyör	22	22—40 13

ITALIA

Atalanta — Roma 1—1, Cagliari — Varese 1—1, Catanzaro — Bologna 1—0, Fiorentina — Mantova 6—1, Juventus — Inter 3—0, Lanerossi — Sampdoria 1—0, Milan — Torino 1—0, Napoli — Verona 1—1.

1.	JUVENTUS	27	42:22 38
2.	Cagliari	27	34:18 37
3.	Torino	27	34:23 37
4.	Milan	27	31:17 36
5.	Fiorentina	27	26:18 35
6.	Inter	27	44:28 31
7.	Roma	27	32:24 31
8.	Napoli	27	26:25 27
9.	Sampdoria	27	22:25 26
10.	Atalanta	27	17:23 23
11.	Bologna	27	25:32 23
12.	Lanerossi	27	29:37 21
13.	Verona	27	23:35 20
14.	Catanzaro	27	17:29 20
15.	Mantova	27	21:35 19
16.	Varese	27	12:38 10

IUGOSLAVIA

Borac — Radnicikl N. 1—0, Sloboda — Celik 2—0, Maribor — Hajduk 1—1, Radnicikl K. — Sarajevo 3—0, Partizan — Dinamo 2—1, Zeleznicear — Steaua roșie 1—0, Vojvodina — Vardar 3—0, Olimpia — O.F.K. 1—2, Velej — Sutieska 0—0.

1.	ZELEZNICEAR	25	41—16 38
2.	Steaua roșie	25	36—14 34
3.	Vojvodina	25	39—22 33
4.	O.F.K. Beograd	24	32—18 32
5.	Velej	25	37—22 27
6.	Hajduk	25	36—36 27
7.	Partizan	24	27—23 26
8.	Sloboda	25	26—27 25
9.	Dinamo	25	29—27 23
10.	Vardar	24	23—27 23
11.	Celik	25	21—31 22
12.	Sutieska	25	20—31 21
13.	Sarajevo	24	30—29 20
14.	Olympia	25	30—41 20
15.	Borac	25	20—32 20
16.	Radnicikl Nis	24	23—35 19
17.	Radnicikl Kr.	25	18—36 19
18.	Maribor	25	16—38 17

BULGARIA

T.S.K.A. — Akademik 5—?, Levski Spartak — Spartak Plovdiv 3—1, Lokomotiv Sofia — Marek 4—0, Lokomotiv Plovdiv — Cerno More 1—2, Dunav — Slavia 1—0, Trakia — Botev 1—0, Cernomoreț — J.S.K. Spartak 1—1, Laskov — Etar 2—1, Ceardafon — Beroe 3—1.

1.	T.S.K.A.	24	55—20 40
2.	Levski Spartak	24	51—17 36
3.	Lokomotiv	24	31—20 29
4.	Beroe	24	44—36 29
5.	Slavia	24	34—26 27
6.	Trakia	24	38—31 25
7.	Botev	24	44—39 23
8.	Cerno More	24	35—29 23
9.	Laskov	24	28—34 22
10.	Dunav	24	28—34 22
11.	J.S.K. Spartak	24	34—34 20
12.	Spartak Plovdiv	24	21—41 20
13.	Cernomoreț	24	32—37 19
14.	Ceardafon	24	26—35 19
15.	Akademik	24	29—39 19
16.	Etar	24	28—39 19
17.	Lokomotiv Plovdiv	24	19—33 19
18.	Marek	24	28—46 19

SĂPTĂMÎNA „SFERTURILOR DE FINALĂ" ALE CAMPIONATULUI EUROPEI

- DOUĂ DINTRE ÎNVINGĂTOARELE DE PÎNĂ ACUM AJUNSE ÎN ACEASTĂ FAZĂ A ÎNTRECERII
- IUGOSLAVIA, DE DOUĂ ORI FINALISTĂ, ÎNCEARCĂ IARĂȘI INTRAREA ÎN TURNEUL FINAL

Aplicîndu-se și competiției selecționatelor metoda „datelor oficial reținute", sîmbătă 29 și duminică 30 aprilie sînt zilele dedicate de către U.E.F.A disputării primelor manșe din sferturile de finală ale celei mai importante întreceri pe care o patronează. Cele patru perechi de selecționate care își dispută intrarea în turneul final al competiției sînt următoarele:

UNGARIA — ROMÂNIA, ANGLIA — R.F. a GERMANIEI; IUGOSLAVIA — U.R.S.S.; ITALIA — BELGIA.

Notăm prezența, în această avansată fază a întrecerii, a două dintre cîștigătoarele de pînă acum ale trofeului: **U.R.S.S.** (învingătoarea din ediția 1958/60) și **ITALIA,** actuala deținătoare a cupei. Este prezentă în sferturi și finalista primei și celei de a treia ediții, **IUGOSLAVIA.** Lipsește doar selecționata **Spaniei,** învingătoare în ediția 1962/64.

Despre meciul de la Budapesta, dintre selecționatele **Ungariei** și **României,** revista noastră se ocupă pe larg la paginile 3 și 6—7. În rîndurile care urmează, vă vom prezenta celelalte trei întîlniri.

ANGLIA — R. F. a GERMANIEI

MECIUL TITANILOR

Sîmbătă la ora 21,30 (ora Bucureștiului), pe celebrul stadion Wembley își vor face apariția reprezentativele **Angliei** și **R. F. a Germaniei** pentru a disputa primele 90 de minute din dubla manșă a disputei lor, considerată, pe bună dreptate, drept o veritabilă finală a competiției. Arbitrajul este asigurat de unul dintre decanii „cavalerilor fluierului" de pe continent, **Lo Bello** (Italia).

Alf Ramsey a reținut pentru partida de sîmbătă pe mulți dintre jucătorii cu care colaborează de cînd a fost numit selecționer. Și au trecut vreo șapte ani și mai bine de atunci! **Moore, Banks, Hurst, Mullery, Peters, Ball** — iată-i pe reprezentanții vechiului grup de internaționali, care se dovedesc și astăzi utili selecționatei. Din grupul noilor internaționali îi vom cita pe **Chivers, Bell, Lee, Shilton, Madeley. Ramsey** nu ascunde că echipa lui nu se găsește într-o formă deosebită, dar speră în tradiționala regăsire a internaționalilor englezi, mai cu seamă pe terenul lor.

Helmuth Schön a alcătuit astfel lotul pentru partida de sîmbătă: **Mayer, Kleff, Franke** (portari); **Höttges, Beckenbauer, Schnellinger, Schwarzenbeck, Breitner, Bonhof, Baltes** (fundași); **Grabowski, Wimmer, Höness, Flohe, Müller, Netzer, Neuberger, Held, Lohr, Köppel** (mijlocași și atacanți), **Beckenbauer, Breitner** și **Schwarzenbeck** sînt ușor accidentați, dar se contează pe prezența lor în meci. **Schön** intenționează să utilizeze unsprezecele învingător la Budapesta în meciul cu Ungaria.

IUGOSLAVIA — U. R. S. S.

VA FI ÎNFRÎNTĂ TRADIȚIA?

Întîlnirea de duminică, de pe stadionul „Steaua roșie" din Belgrad, întîlnire pentru care de pe acum s-au vîndut 50 000 de bilete, domină săptămîna sportivă iugoslavă. Și, pe bună dreptate, întrucît meciul **Iugoslavia** — **U.R.S.S.** este unul dintre cele mai așteptate evenimente sportive. Istoria jocurilor dintre cele două țări este bogată, și să amintim de acea partidă intrată în legendă, de la Olimpiada finlandeză, din 1952, cînd cele două formații au terminat la egalitate, 5—5 (!) după o incredibilă răsturnare a scorului. Apoi, de victoria U.R.S.S., la Paris, în finala primei ediții, a C.E. Cea mai recentă întîlnire dintre cele două reprezentative s-a disputat într-un friguros sfîrșit de octombrie 1970, la Moscova, cînd fotbaliștii sovietici au cîștigat cu un scor net: 4—0.

V. BOȘKOV

Jocul de duminică este însă oficial și cei doi antrenori, **Ponomariov** (U.R.S.S.) și **Boșkov** (Iugoslavia), au anunțat că vor alinia cei mai în formă jucători. Superioritatea pare a înclina de partea formației oaspe. De altfel, lucrul acesta l-a declarat însuși **Vujadin Boșkov,** într-un interviu publicat de revista „Fotbal" la 16 februarie a.c. Selecționerul iugoslav a fost concis: **„Favorit U.R.S.S."** În continuare el a spus: **„Cred că potențialul valoric existent în cele două team-uri este egal. Diferența va fi de pregătire. Noi va trebui să depășim însă tradiția unui complex care ne este defavorabil".** Să credem că acel complex, de care amintea **Boșkov,** s-a manifestat și în partida **Dinamo Moscova — Steaua roșie Belgrad** din cadrul „Cupei cupelor" și în care învingătoare a fost formația moscovită?

Echipele nu au fost încă anunțate. Dar se cunosc cele două loturi. Iată-le: Iugoslavia: **Marici, Kovacevici** — portari, **Ramljak, Stepanovici, Pavlovici, Paunovici, Holțer, Katalinski, Hardunici** — apărători, **Petkovici, Oblak, Bajevici, Acimovici, Gelici, Iankovici. Bukal, Vuckevici, Nikevici** — atacanți; U.R.S.S.: **Rudakov, Banikov** — portari, **Djodjuașvili, Hurțilava, Kapliciniî, Muntean, Abramov, Kolotov** — apărători, **Treșkin, Sevcenko, Istomin, Banișevski, Kankov, Kazinkevici, Evriujihin, Kopeikin** — atacanți.

Jocul va fi condus de arbitrul elvețian **Scheurer.**

ITALIA — BELGIA

CALVARUL LUI VALCAREGGI

San Siro, faimosul „templu al fotbalului" milanez găzduiește întîiul meci al selecționatelor italiană și belgiană. Arbitru: **V. Nikolov** (Bulgaria). Pentru **Ferruccio Valcareggi,** partida de dinainte de aceea propriu-zisă, „partida" de alcătuire a lotului pare mult mai grea. De altfel, chiar comunicarea oficială a componenței lotului s-a prelungit cu mult peste obișnuitul termen. De regulă, „Federcalcio" anunța lotul cu 48 de ore mainte de ziua convocării; deci, în mod normal, aceest comunicat trebuia să apară luni. Or, el n-a fost dat publicității decît marți la amiază, amînîndu-se cu o zi convocarea jucătorilor care — pînă la urmă — au fost anunțați telefonic, individual sau la cluburile lor, că sînt reținuți pentru meciul cu Belgia. Despre formația posibilă, nici un indiciu pînă la ora apariției rîndurilor noastre, **Valcareggi** aflîndu-se între presiunea presei de a schimba structural formația și între convingerea personală de a apela mai departe la internaționalii prezenți în Mexic. Amîndouă grupurile sînt reprezentate în lot, ceea ce amplifică acest veritabil calvar al selecționerului italian.

În schimb, **Raymond Goethals** n-a trecut prin nici o suferință... El a reținut, în proporție de 80 la sută, lotul deplasat la C. M. 1970. În frunte cu **Piot, Semmeling, Van Himst, Van Moer et co.**

Cei doi portari ai lotului belgian. Titularul, **Piot** (stînga), și rezerva sa, **Guy Leonard**

FOTBAL PE TOATE MERIDIANELE

PELE ANUNȚĂ ETAPELE RETRAGERII SALE

Într-o recentă declarație făcută la Rio de Janeiro, faimosul internațional brazilian a anunțat că retragerea sa efectivă din fotbal se va produce în 1974. Dar că, pînă atunci, va proceda la o progresivă reducere a activității sale. **„Știu foarte bine și văd foarte bine,** declară Pelé, **că jucătorul care nu mai marchează scade vertiginos în admirația spectatorilor, celebritatea sa se poate stinge peste noapte. De aceea mă gîndesc să reduc din volumul programului meu, astfel ca, totuși, atunci cînd apar să fiu capabil să rezist fizic și să marchez golurile pe care publicul le iubește așa de mult. În 1973, ca și în 1974, nu voi mai participa decît la meciurile internaționale foarte importante ale lui Santos".**

Asupra datei exacte de retragere, **Pelé** a precizat că ea va fi foarte aproape de ziua inaugurării C. M. 1974. **„Vreau să mă duc ca spectator la acest campionat, ca adevărat spectator care — practic — nu mai are cu fotbalul decît legăturile amintirilor"** a încheiat **Pele** interviul său acordat la Rio de Janeiro.

PRONOSPORT

Pronosticurile noastre la concursul nr. 18 din 30 aprilie 1972:

1. Ceahlăul — Portul	1
2. Chimia Rm. Vîlcea — Met. Tîrg.	1
3. Dunărea — Ș.N. Oltenița	1
4. Poiana — Sportul studențesc	1x
5. Știința Bacău — Politehnica Gal.	1
6. Olimpia S.M. — Electroputere	1
7. Olimpia Oradea — Corvinul	1
8. Gloria — Politehnica Tim.	1
9. Catania — Lazio	1x
10. Foggia — Genoa	1x
11. Livorno — Perugia	1x2
12. Reggiana — Palermo	1x
13. Sorrento — Brescia	x

DIN FOTBALUL INTERNAȚIONAL

CARE VOR FI URMARILE STICLEI ARUNCATE PE STADIONUL LUZ? În cursul întîlnirii **Benfica-Ajax** s-a produs o busculadă între jucătorii portughezi și arbitrul partidei, englezul **Burtenshaw.** La o fază foarte critică, în preajma porții lui **Stuy,** fundașul **Suurbier** a comis un henț pe care conducătorul întîlnirii, aflat foarte aproape de fază, l-a socotit neintenționat și neinfluențînd faza cu pricina. Și nu a acordat penalty. A urmat scena de care aminteam mai sus, scenă la care spectatorii nu au rămas... spectatori. La un moment dat, arbitrul englez s-a desprins din grup purtînd o sticlă pe care a depus-o în mîinile delegatului U.E.F.A., aflat pe banca rezervelor de la **Benfica. Burtenshaw** a menționat incidentul în raportul său către forul european și, după toate probabilitățile, **Benfica** va avea terenul suspendat în prima etapă a viitoarei ediții a „Cupei campionilor europeni" unde este asigurată de participare, dat fiind confortabilul său avans de puncte în campionatul portughez.

MECIUL ITALIA—BELGIA TRANSMIS PRIN SATELIT ÎN AFRICA, S.U.A. ȘI CANADA. Federația de fotbal a Italiei și televiziunea din Roma au căzut de acord cu organizațiile de televiziune interesate pentru transmiterea în direct, prin intermediul satelitului artificial, a meciului **Italia—Belgia,** din „Campionatul Europei", meci care va avea loc simbătă pe stadionul San Siro din Milano. Meciul va fi preluat de marea majoritate a țărilor africane, de S.U.A. și Canada.

ALTE INCIDENTE ÎN „COPPA LIBERTADORES". Scandalurile din cupa campionilor sudamericani continuă. În afara incidentelor pe care le semnalăm în pagina a 10-a a revistei noastre, luni s-a înregistrat un altul, în cursul meciului **Independiente Buenos Aires — Marcelona** (Ecuador), disputat la **Buenos Aires.** Arbitrul partidei, **Bareto,** a dispus oprirea partidei, în min. 32, la scorul de 1—0 în favoarea lui **Independiente** (gol reușit de **Margan**) deoarece jucătorul **Perico Leon,** din formația campioanei Ecuadorului, a refuzat să părăsească terenul, la decizia arbitrului care îl eliminase din joc.

Redacția și administrația: str. Vasile Conta nr. 16, București. Tiparul: I. P. Informația, str. Brezoianu nr. 23—25, București

UN PUNCT CUCERIT PRIN JOC BUN, LA BUDAPESTA:

UNGARIA — ROMÂNIA 1-1

SITUAȚIE AVANTAJOASĂ PENTRU RETURUL DE LA BUCUREȘTI!

PROLETARI DIN TOATE ȚĂRILE, UNIȚI-VĂ!

FOTBAL

REVISTĂ SĂPTĂMÎNALĂ
ANUL VII
310
MIERCURI
3 MAI 1972
12 PAGINI
2 LEI

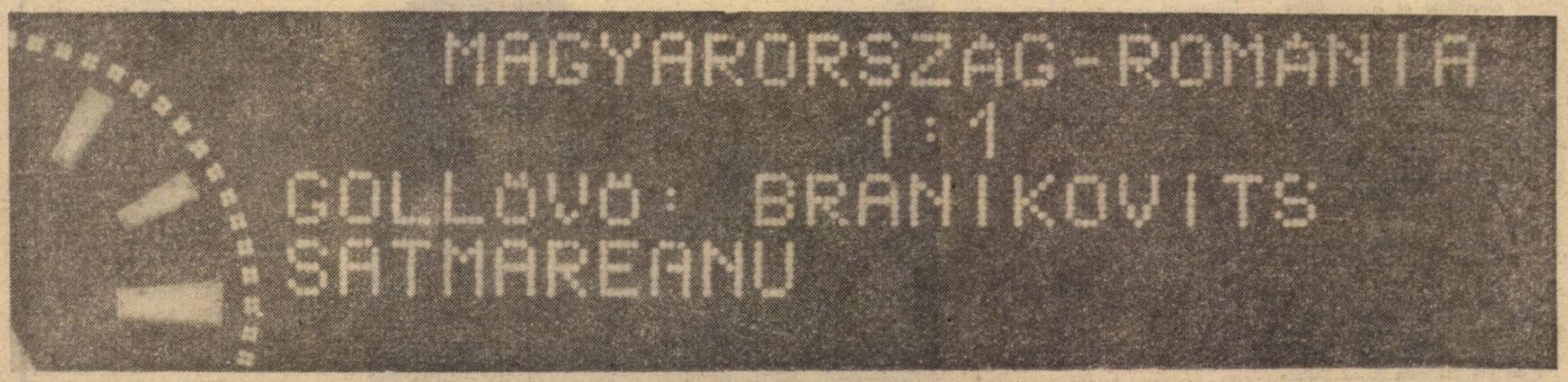

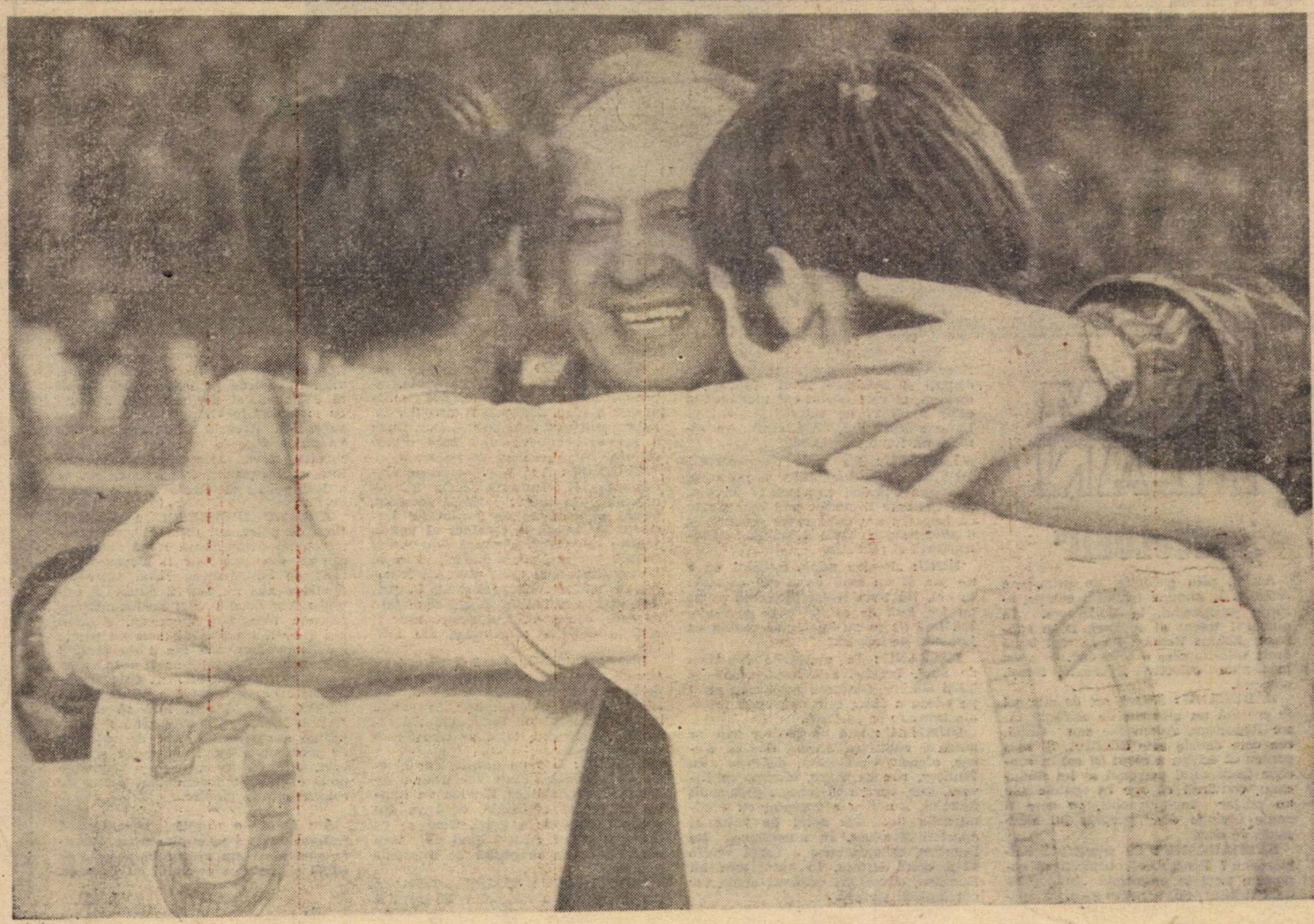

SATISFACȚIE DEPLIN MERITATĂ PE NEPSTADION Foto : P. ROMOȘAN

Nu se împrumută

INTERVIUL SĂPTĂMÎNII

Sătmăreanu: „LA BUDAPESTA NE-AM BĂTUT CA SĂ RĂMÎNEM ÎMPREUNĂ!“

Sîntem în avionul Budapesta — București. E liniște. In fața mea, cuplul inseparabil Nunweiller VI — Dumitru. Radu e frînt. Încearcă să doarmă, sprijinindu-și capul de speteaza fotoliului din fața sa. Dumitru privește în gol. Îi e frică de avion. La cea mai mică trepidație, îi văd maxilarele zvîcnind. Unui singur om nu-i pasă de această plutire înfricoșătoare, la mii de metri înălțime. Acesta e Răducanu. Îi aud, din cînd în cînd, glasul: **„Nu vă fie frică fraților. Nu murim noi în avion. Ascultați ce vă spune Ricu! Fotbalistul adevărat moare de inimă. Dacă ajunge să-și dea duhul de bătrînețe, înseamnă că a tras chiulul pe gazon, că s-a dat mort, ca Julieta“.** Întregul avion izbucnește în rîs. Rîde pînă și Sătmăreanu, care încearcă, zadarnic, să ațipească în dreapta mea.

— Ce-ai simțit cînd ai înscris golul, Facchetti?

— M-am auzit strigînd: **„Eu am dat golul! Eu am dat golul! Eu am dat golul!!!“** Apoi l-am văzut pe Cornel Dinu alergînd spre mine. Se vede că ochii mei nu erau ai unui om teafăr la minte, pentru că Dinu a căutat să mă liniștească: **„Da, Lajos, tu ai dat golul, tu ai dat golul...“** Și am izbucnit în plîns, amîndoi... Apoi au urmat secundele acelea groaznice, cînd numele meu întîrzia să apară pe ecranul electronic al Nepstadionului.

— Iar cînd a apărut, în sfîrșit?

— Atunci am intrat în panică. Atunci mi-am zis că această bucurie prea mare va trebui să fie plătită. Atunci m-a speriat gîndul că tocmai eu am să greșesc în minutele următoare. Și am început să număr pînă și pașii pe care trebuia să-i fac în întîmpinarea lui Zambo sau Szücs.

— Ce-ai zice de un interviu pentru revista „Fotbal“?

— Cred că e prea mult pentru mine. Mai bine ați scrie despre „gemenii“ din fața noastră. Nu cred că există în Europa prea mulți mijlocași de valoarea lui Radu și Dumitru. Cînd mă uit cum joacă Dumitru — și joacă atît de aproape de mine — am impresia că nu ni se poate întîmpla nimic rău. Eu nu-mi dau seama cum e posibil ca un fotbalist de 22 de ani să știe totul și, mai ales, să aibă atîta liniște în joc.

— Să trecem la tine, Lajos. Povestește-mi despre tine...

— Mi-a fost foarte greu. Sînt unul dintre fotbaliștii cei mai contestați. Dacă aș aduna rîndurile scrise împotriva mea, aș putea ajunge la o carte. Nu cred să existe în țara noastră un fundaș care să nu fi fost propus, măcar o dată, în locul meu, la echipa națională. Aș putea spune că dom' profesor Angelo Niculescu a fost singurul om care a crezut în mine. De altfel, am fost de nenumărate ori uimit cînd am constatat — nu e vorba numai de mine — că Angelo Niculescu vede ceea ce alții nu văd. Eu am convingerea, dacă vreți, că antrenorul nostru a **văzut**, cu vreo trei ani în urmă, pînă și faza din care aveam să marchez în poarta lui Geczi.

— Ai fost un adevărat Facchetti...

— Am pățimit mult de pe urma acestei porecle, care devenise un fel de ironie. S-a întîmplat, însă, că fundașul Sătmăreanu să înscrie cu capul, în stilul lui Facchetti, în cel mai greu meci din istoria fotbalului nostru. Credeți, oare, că aș fi putut găsi vreodată o prefață mai bună la cartea neagră care s-a scris despre mine?

— Orice drum e greu, Sătmăreanu...

— În fotbal e, parcă, și mai greu. Astăzi jucăm în fața a cinci milioane de români. Cifra asta mă obsedă în holul lui Grand Hotel, pe insula Margareta, cu o seară înaintea meciului. O, de-ar ști spectatorii și, mai ales, telespectatorii, cît e de greu fotbalul! Cu o noapte înainte de meci nu poți dormi din pricina emoțiilor. În noaptea următoare meciului nu poți dormi din pricina victoriei sau a înfrîngerii... Eu, de pildă, sînt un om care nu transpir, în general. Și, totuși, în autobuzul care ne poartă spre meci... în autobuzul acela aplaudat și admirat de publicul de pe străzile Londrei, Guadalajarei sau Budapestei... în autobuzul acela frumos, condus de motocicliști și de mașini cu sirene... în autobuzul acesta curge apa pe mine, rece, ca gheața...

— Acum, însă, din fericire, a trecut și a doua noapte fără somn, așa că..

— Da de unde! Meciul de la 14 mai a început chiar din seara de 29 aprilie, pe Insula Margareta, în clipa în care un grup de turiști, metalurgiști hunedoreni, au pătruns în holul lui Grand Hotel, ca să ne poarte pe brațe...

— Ce zici de echipa noastră?

— Nu știu dacă noi am făcut echipa asta, sau dacă echipa ne-a făcut pe noi. Cei mai mulți dintre cei care au jucat aici, pe Nepstadion, jucaseră și pe Wembley, în 1969, cu Anglia. Vă amintiți, desigur... Dinu, Deleanu, Sătmăreanu, Nunweiller VI, Lucescu, Dembrovschi, Domide. Fața de Wembley au fost făcute doar mutări obligatorii. A apărut un mare portar, Răducanu, a apărut o mare speranță, Iordănescu, și a apărut un mare fotbalist: Dumitru. Dacă mai adaug că Lupescu a înlocuit, de fapt, un fel de senator de drept, Boc, atunci ne dăm seama că totul a evoluat cum nu se poate mai normal, în ciuda milionului de obiecții care s-au făcut în acești trei ani și cărora, din fericire, Angelo Niculescu nu le-a acordat prea multă atenție.

— Care, crezi, că a fost rolul lui?

— Foarte mare. El ne-a adunat, de fapt. Și a făcut-o cu mijloacele cele mai simple cu putință. Eu am o stimă deplină pentru antrenorul nostru. Și nu sînt singurul. Sîntem cu toții. Iată, de pildă, Dinu... Imi spunea aseară, la cocktail-ul de sub tribuna Nepstadionului: **„Știi, bătrîne, eu m-am lepădat de vreo două ori, în sinea mea, de Angelo Niculescu. Astă-seară, însă, mi-a dat ultima lecție!“**

— Spune-mi, te rog...

— Dați-mi voie... Vreau să fiu înțeles foarte exact. Eu i-am apreciat mult pe antrenorii mei mai vechi. L-am admirat pe Titi Teașcă, l-am admirat pe Ilie Oană, pe Covaci. Angelo Niculescu are, însă, un secret. Poate că nu e singurul, dar acesta este secretul pe care l-am descoperit eu. Și iată despre ce este vorba... Intotdeauna, cu un sfert de oră înainte de joc, cînd antrenorii mei mai vechi rosteau ultimele cuvinte de pregătire a meciului, pe mine mă cuprindea o stare de excitație atît de mare, încît cu greu mă abțineam să nu mă arunc pe fereastră. Cu Angelo Niculescu, însă, e cu totul altceva. E destul ca el să scoată două-trei vorbe, vorbele acelea de loc originale, pentru ca eu să mă liniștesc deodată, și să pot juca. Și n-ar fi numai asta. Deseori, și eu, și ceilalți băieți, venim cu cîte un ziar în mînă, din pricina cîte unui articol care ne atacă. Dar, necazul piere de fiecare dată. Angelo Niculescu zîmbește, cu zîmbetul acela ciudat, care-i face fața și mai tristă, și spune: **„Cine vă pune să citiți? De ce aveți această curiozitate feminină? Eu nu mai citesc demult. Fiți bărbați!“**

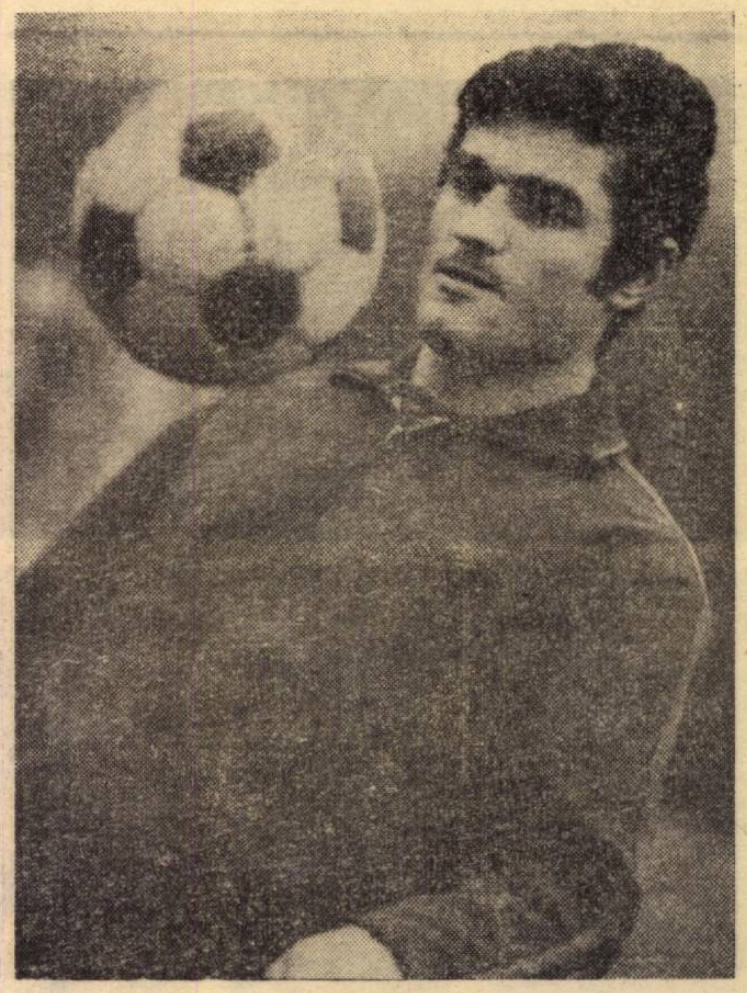

— De ce crezi că a reușit echipa noastră națională ceea ce nici o altă echipă a României nu a reușit, vreodată, la Budapesta?

— Poate pentru că Dinu a avut curajul să spună răspicat că NOI N-AM FOST ÎNVINȘI NICIODATĂ DE ECHIPA UNGARIEI, și pentru încă o sută de motive, pe care nu le pot înșira aici, pentru că ne-ar trebui foarte mult timp... Și, totuși, am să amintesc ceva ce nu s-a scris în avancronici, pentru că s-a făcut în taină. Cu o seară înainte de meci, băieții s-au adunat, toți, în camera mea, la nr. 315, fără ca să-i fi chemat cineva. Atunci am închis ușa, ne-am așezat care cum a putut și am început să vorbim despre jocul de a doua zi. Printre alții, am luat și eu cuvîntul. Și am vorbit cam așa: **„Băieți, mîine este, de fapt, jocul nostru. Jocul în care noi, ca echipă, putem supraviețui, sau nu. De jocul de mîine depinde dacă vom putea sau nu să rămînem împreună. Eu am 28 de ani. Radu se apropie. Lucică — la fel. „Culai“ e și mai bătrîn ca noi. Dacă mîine nu reușim să facem ceva bun, echipa asta, a noastră, o să se rupă în două. Noi va trebui să plecăm, de parcă nici n-am fost vreodată: că așa e fotbalul. O să rămînă Liță** (n.r. Dumitru), **o să rămînă Puiu** (Iordănescu), **o să rămînă, poate, „roșcatul“ și încă vreo doi. Dar și vouă, ăștia, care veți rămîne, o să vă fie foarte greu. Pentru că o să înceapă o lungă discuție, o să intre în joc alte vreo 200 de nume de jucători, și, astfel, refacerea echipei naționale o să mai dureze încă vreo cinci ani, dacă nu și mai bine.“**

După ce am terminat de vorbit, m-am uitat la Liță și la Puiu. Erau atît de serioși, luaseră, sau, mai bine-zis, înțeleseseră atît de bine ceea ce spusesem, încît mi-am dat seama că a doua zi echipa noastră o să facă un joc foarte bun și că o să rămînem împreună. La sfîrșitul micii noastre ședințe, a intrat și **François**, maserul. M-a văzut puțin congestionat și a încercat să mă încurajeze, spunînd: **„Sătmărene, eu pun rămășag că mîine batem, iar tu marchezi un gol!“** După cum vedeți, a trebuit să plătesc o jumătate de rămășag.

— Ce vom face la 14 mai?

— O să facem ceea ce am făcut mereu, în ultimii patru ani. Adică, o să căutăm să rămînem mereu împreună.

Ioan CHIRILA

PRIM PLAN

„TRICOLORII“

Astăzi, prin excepție, un prim-plan colectiv. Îl impune triumful echipei asupra jucătorului, la Budapesta. În numărul trecut al revistei, Dinu spunea: **„Echipa României este mai bună decît valorile care o compun“.** În acest prim-plan colectiv figurează, totuși, oamenii.

RĂDUCANU: Astăzi, ori de cîte ori se creează un moment de oscilație între Răducanu, Adamache sau Ghiță, cea care decide este ECHIPA. Și asta pentru că echipa a căzut (și ea) în capcana farmecului personal al lui Răducanu, convinsă că are în spatele său un portar inexpugnabil, pe care îl poate învinge doar propria lui siguranță de sine.

SĂTMĂREANU: Ce reprezintă Sătmăreanu? Pentru cei obișnuiți să raporteze totul la prototipul „fundașului de altădată“, Sătmăreanu este un apărător vulnerabil. În schimb, pentru cei dispuși să înțeleagă rolul fundașului modern, el este purtătorul merituos al celor peste 20 de tricouri naționale... La ora bilanțului, Sătmăreanu va rămîne un fundaș de clasă.

LUPESCU: De unde oare această forță la bătrînul taciturn și posac de la cîrma apărării tricolore și feroviare? Cei care îl cunosc mai bine susțin că Lupescu are două arme secrete, de o eficacitate cu totul deosebită: corectitudinea și răbdarea...

DINU: „Pentru mine, fotbalul nu e un joc. E un mod de a mă exprima ca om. Nu l-am tratat niciodată ca pe un joc. Iată de ce îmi plac asprimile lui. Iată de ce nu înțeleg să umblu cu jumătăți de măsură“.

DELEANU: În meciurile „toamnei de aur“, împotriva Cehoslovaciei și Țării Galilor, fundașul nostru cu nr. 4 pe tricou a făcut cele mai bune jocuri din întreaga sa carieră...

DUMITRU: Iată un jucător care ar putea fi subtil ca Tostao, dur ca Weber, ofensiv ca Gerson, defensiv ca Mullery, rău ca Stiles, elegant ca Rivera. Dar, pentru că iubește prea mult fotbalul, Dumitru a acceptat cu o admirabilă docilitate rolul de valet al apărării tricolore. În apropierea lui Dumitru, mingea pare o fetiță venită să-și ceară iertare. În apropierea lui Dumitru, adversarii ezită să atace, iar coechipierii visează...

NUNWEILLER VI: Cu puține zile înaintea jocului cu Cehoslovacia, aproape întreaga presă sportivă românească a văzut în Radu Nunweiller un inapt pentru derbyul grupei. Dar, Radu a răspuns tuturor, fiind unul dintre cei mai buni jucători de pe teren.

LUCESCU: Antrenorul arădean Dumitrescu III, cîndva extrema echipei naționale, spunea: **„Mie, personal, nu-mi place stilul de joc al lui Lucescu. Și, totuși, îl consider al doilea jucător al țării“.** Această observație subtilă completează, de altfel, ideea că Lucescu este mai mult decît un fotbalist de valoare. El reprezintă, în primul rînd, o **atitudine.** O atitudine fără de care, poate, fotbalul nostru n-ar fi rezistat asprelor confruntări din ultimii ani

DEMBROVSCHI: Dacă îl zărești pe stradă, pare mai curînd un tînăr sfios, de la cine știe ce școală de catiheți din „Amintirile“ Moldovei. Dar, în clipa în care acest pieton timid schimbă asfaltul cu gazonul, totul se transformă ca prin farmec.

DOMIDE: Iată un oaspete rar al echipei naționale. Cum vor evolua lucrurile? Probabil că Flavius va reintra în echipa națională, dacă va dobîndi dreptul de a greși. Cînd se va întîmpla asta? Atunci cînd ne vom însuși filozofia dreptului de a pierde frumos..

IORDĂNESCU: Tînărul „stelist“ a pornit recent atacul plin de revoltă împotriva morilor de vînt. El nu mai vrea să zburde pe **ogorul fără haturi** al extremei, ci are nostalgia „jocului cu moartea“ în cîmpul minat din fața stoperilor. Această frumoasă revoltă va putea duce la nașterea unui mare jucător, mîine. El nu trebuie să uite însă că „disprețuitul“ tricou cu nr. 11 a fost purtat de Gento și este purtat de Geaici

ANGELO NICULESCU a construit timp de patru ani formații aproape întotdeauna dezaprobate. Nouă antrenori români din zece s-ar fi dispensat de mult de Sătmăreanu. Nouă antrenori din zece nici nu s-ar fi gîndit la Lupescu. Tot nouă l-ar fi recomandat pe Mocanu fotbalului american. Absolut toți și-ar fi pierdut răbdarea cu pasele lui Nunweiller. 999 din 1 000 (acel 1 este, poate, Teașcă) l-ar fi respins pe Dembrovschi ca insuficient fizic și tehnic. Și exemplele pot fi continuate. Mă limitez, însă, la atît, fără să uit că Angelo Niculescu a avut pînă și curajul de a se îndoi uneori de valoarea de moment a lui Dumitrache și Dobrin. Această fantasmagorie (pentru unii) e și ea o formidabilă probă de consecvență în gîndire...

★

Am făcut o simplă retrospectivă (fragmentată) a prim-planurilor apărute pentru că am crezut în această echipă și înaintea meciului cu Ungaria.

I. CH.

SUB SEMNUL UNITĂȚII DE MONOLIT ÎN JURUL PARTIDULUI!

Sărbătorirea zilei de 1 Mai a prilejuit din nou poporului nostru o entuziastă manifestare a unității în jurul partidului, exprimarea atașamentului deplin față de politica lui, a hotărîrii nestrămutate de a da viață programului elaborat de cel de-al X-lea Congres al P.C.R., cifrelor îndrăznețe ale noului plan cincinal, menit să poarte România pe culmile progresului și civilizației, să asigure populației un înalt nivel de viață, material și spiritual, să înfăptuiască — în țara noastră — societatea socialistă multilateral dezvoltată.

Celebrînd Ziua Muncii, Ziua frăției internaționaliste a celor ce muncesc, participanții la însuflețitele adunări populare ce s-au desfășurat cu acest prilej au făcut, odată cu evocarea glorioaselor lupte sociale și naționale, purtate de-a lungul veacurilor de forțele înaintate ale poporului român, a tradițiilor eroice, revoluționare ale clasei muncitoare, ale partidului comunist, o amplă trecere în revistă a realizărilor istorice înfăptuite în viața nouă, socialistă, din patria noastră, au scrutat cu o lucidă, cutezantă viitorul, întrezărind tabloul luminos al României de mîine, pe care fiecare cetățean al patriei noastre libere și prospere pune cîte o tentă de culoare spre a-l înfrumuseța și a-l întregi.

La București, în inima țării, pe stadionul Republicii, această tradițională, bătrînă și mereu tînără, scenă sportivă, a avut loc — în prezența tovarășului NICOLAE CEAUȘESCU și a celorlalți conducători de partid și de stat — adunarea oamenilor muncii din Capitală. În tribune a domnit o atmosferă de mare însuflețire, participanții — dînd glas sentimentelor întregii națiuni — manifestîndu-și dragostea nețărmurită față de patrie, față de partid, față de secretarul lui general, conducătorul nostru iubit și stimat, tovarășul NICOLAE CEAUȘESCU.

După cuvîntul rostit de tovarășul **Paul Niculescu-Mizil**, membru al Comitetului Executiv, al Prezidiului Permanent al C.C. al P.C.R., vicepreședinte al Consiliului de Miniștri, s-a desfășurat, pe gazonul stadionului un grandios spectacol cultural-sportiv, în care versul, cîntecul, dansul și exercițiul fizic s-au împletit într-o manifestare de frumusețe, vigoare, optimism și bucurie.

Pe distanța strict măsurată a acestor rînduri este cu neputință de redat tot ceea ce ochii au privit cu admirație și uimire. Și iar ar fi foarte greu de stabilit o ierarhie a ceea ce ne-a plăcut mai mult. Pentru că, tinerii muncitori din fabricile, uzinele și instituțiile bucureștene, elevii și elevele, militarii, pionierii, dansatorii și orchestrele, corul imens de 2 000 de persoane s-au întrecut în măiestrie, făcînd din acest spectacol un tot unitar, un imn adus vieții noastre noi, muncii, năzuințelor noastre, partidului.

Ceea ce a fost exprimat, plastic și tulburător, în versurile care au răsunat în finalul spectacolului :

„Prin viața și prin munca noastră trece,
Ca un Ecuator istoric, viu
Tot adevărul din Congresul zece,
Cînd al poporului de seamă fiu,
El, omul inimilor noastre drag,
Făcea cuvîntul torță și văpaie,
Sub comunistul, creatorul steag :
Tovarășul CEAUȘESCU NICOLAE"

AGENDA POLITICĂ A SĂPTĂMÎNII

ZIUA MULT DORITĂ!

Meciul cu Ungaria de simbătă trecută, de pe „Nepstadion" din Budapesta nu era doar un simplu joc din sferturile de finală ale Campionatului european. Confruntarea aceasta reprezenta mult mai mult căci, după un șir de rezultate prestigioase cu puternice reprezentative ale lumii, echipa noastră națională, căreia i se atribuia pe lîngă merite și o cotă de șansă perpetuă, urma ca în fața echipei Ungariei, formație puternică, cu ascendent de 40 de ani asupra fotbalului nostru, să se verifice și să fie verificată pentru o muncă asiduă de patru ani, pentru cele mai bune realizări de pînă acum ale acestui sport în țara noastră. Ziua aceasta a venit după un șir de incertitudini, de dificultăți ale lotului nostru reprezentativ, și totuși, Angelo Niculescu a reușit să realizeze un „unsprezece" viabil din cei 15—16 membri ai lotului național, dintre care, de cîțiva ani, găsește soluția de ultimă oră, indiferent de părerile contrare și uneori chiar împotriva evidenței.

Antrenorul echipei naționale știe că jucătorii lui își schimbă fața cînd e vorba să îmbrace tricoul echipei României, iar jucătorii părăsesc toate slăbiciunile atunci cînd trebuie să-și reprezinte țara, se simt mai puternici și așa se produce miracolul, înregistrat de atîtea ori pînă acum, că fotbaliștii noștri cei mai buni se scutură la poarta echipei naționale de toate păcatele din campionat și devin jucători plini de talent și pasiune, gata de sacrificiu pentru demna reprezentare a României pe stadioanele din țară și străinătate.

Fotbaliștii noștri au reușit să capteze încrederea sutelor de mii de suporteri ai echipei naționale din întreaga țară care, la rîndul lor, acordă încredere echipei naționale de fotbal și antrenorului, căci altfel cum s-ar explica oare prezența celor 10 000 de turiști români la Budapesta, eveniment unic în istoria fotbalului nostru, spectatori plini de pasiune și sportivitate, care în tribunele marelui stadion popular din Budapesta au încurajat fără răgaz pe favoriții lor ?

Angelo Niculescu și jucătorii lui, și ai noștri, au dorit mult ziua în care vor modifica palmaresul cu echipa Ungariei, pentru a înfrînge o tradiție de 40 de ani, în care, întotdeauna, echipa României a fost învinsă la Budapesta și de cele mai multe ori la scoruri mari, iar la București n-a reușit niciodată să învingă.

La 29 aprilie 1972, jumătate din planul îndrăzneț pe care aceștia și l-au propus a fost realizat. PENTRU PRIMA OARĂ, O ECHIPĂ A ROMÂNIEI NU PIERDE LA BUDAPESTA, REALIZEAZĂ UN JOC APRECIABIL, SE AFLĂ ÎN FINAL LA UN PAS DE VICTORIE, IA O OPȚIUNE MAJORĂ PENTRU CALIFICARE DUPĂ MECIUL RETUR DE LA BUCUREȘTI ȘI SPALĂ RUȘINEA ACELUI 0—6 AVENTUROS DIN 1968.

Iată, pe scurt, semnificația acestui 1—1 obținut de echipa națională de fotbal la Budapesta. Ultimele minute ale jocului păreau fiecare cît 10 minute de mari, deși jucătorii noștri erau aceia care stăpîneau jocul. În tribune se auzeau doar glasurile suporterilor români, se vedeau numai pancartele mari aduse de acasă cu „HAI ROMÂNIA". La tribuna a II-a, un grup compact de 3—4000 turiști români însuflețeau parcă tot stadionul. Cînd, în sfîrșit, celebrul domn arbitru Smith a fluierat sfîrșitul partidei, după ce a realizat ultima lui scenă, aceea cu fuga după minge, după ce jucătorii noștri s-au îmbrățișat și și-au îmbrățișat antrenorul, cu toții s-au dus în dreptul tribunei a II-a și au salutat pe suporterii lor dragi, care i-a încurajat tot timpul meciului, în timp ce tradiționalele torțe se aprinseseră în mîinile turiștilor noștri.

zekaș, Pancsics, Dunai II, Braniković ș.a. Au reușit s-o facă bine și dacă, în min. 80, Dembrovschi avea o viteză de execuție mai mare sau arbitrul englez Smith sancționa cu penalty infracțiunea lui Balint (cu mult mai clară decît aceea comisă de englezul Maddeley asupra vest-germanului Held, în meciul Anglia — R. F. G. de pe Wembley), ar fi fost posibilă chiar o victorie românească la Budapesta.

Dar și așa, la scorul de 1—1, performanța de la 29 aprilie 1972 a fotbaliștilor noștri la Budapesta este notabilă pentru întreaga opinie mondială a fotbalului și ea se înscrie prestigios pe linia performanțelor obținute în deplasare de celelalte trei echipe din sferturile de finală ale Campionatului european : Belgia, Uniunea Sovietică și R.F.G.

Echipa României a devenit deci cu adevărat matură, experimentată, ambițioasă, capabilă de rezultate prestigioase și se află acum la un pas de a se număra printre primele patru echipe reprezentative ale Europei.

Acest pas trebuie însă făcut cu hotărîre pentru că este clar că adversarii echipei noastre, fotbaliștii maghiari, vor arunca și ei în luptă la București tot ceea ce au mai bun, talentul și capacitatea lor,

Înainte de meciul de la Budapesta, căpitanii celor două echipe, LUCESCU (România) și PANCSICS (Ungaria), schimbă tradiționalele fanioane și buchete de flori

Au fost momente emoționante trăite de noi la Budapesta, la care gazdele noastre priveau cu resemnare, dar cu o notă de deplină sportivitate și chiar de curtoazie care a dominat această primă manșă a dublei întîlniri dintre echipele Ungariei și României pentru calificarea în semifinalele Campionatului european. Și din acest punct de vedere va trebui să ne revanșăm la București, acordînd cu toții aceeași atmosferă de ospitalitate și sportivitate fotbaliștilor și turiștilor maghiari care ne vor vizita la 14 mai.

Televiziunea, radioul și presa noastră au redat în imagini și pagini vibrante întîlnirea de la Budapesta, care acum este de domeniul trecutului și, ca întotdeauna, după eveniment apare ca realizată cu ușurință. În realitate n-a fost așa, pentru că echipa Ungariei a pus multe probleme echipei noastre, cu deosebire în prima jumătate de oră, pentru că jucătorii noștri au trebuit să se întrebuințeze la maximum pentru a ține în șah jucători de mare valoare ca Szücs, Fa-

exprimate la maximum. Să ne bucurăm de rezultatul de la Budapesta, care ne oferă tuturor o mare satisfacție și să așteptăm ziua tentativei de calificare, ziua mult dorită de 14 mai, în care, pe lîngă calificare și revanșă totală asupra echipei Ungariei, să fie realizată și cea mai prestigioasă performanță continentală a fotbalului românesc.

Aproape sigur că va fi așa de îndată ce, după îmbrățișările calde, sincere cu echipa și antrenorul ei, conducerea federației n-a înțeles să facă după aceste prime ore de euforie, nici o concesie extra program. Jucătorii au solicitat președintelui federației noastre, tov. Mircea Angelescu, amînarea etapei de astăzi a campionatului. Au primit însă un refuz elegant pentru că dacă fotbalul românesc a ajuns în această etapă de consacrare, aceasta se datorește și aplicării cu consecvență a unor principii unanim recunoscute și aplicate, de la care forul nostru de specialitate n-a mai abdicat în ultimii ani.

Aurel NEAGU

ACTUALITĂȚI

TRAGEREA LA SORȚI A GRUPELOR CAMPIONATULUI EUROPEAN UNIVERSITAR

La sfîrșitul săptămînii trecute, la Hotelul Intercontinental din București, a avut loc ședința comitetului de organizare a Campionatului european universitar, în cadrul căreia s-a făcut tragerea la sorți a grupelor competiției care va fi organizată în țara noastră între 19 și 30 iulie. La lucrările ședinței, conduse de președintele comitetului de organizare, **Ion Traian Ștefănescu**, au participat reprezentanți ai Federației Internaționale a Sportului Universitar (FISU) pentru acest campionat, **Teodor Olici** (Iugoslavia), vicepreședinte al FISU, **Virgilio Hernandez** (Spania), președintele Comisiei Internaționale de Control a FISU, și **Michal Jarabek** (Cehoslovacia) — delegatul tehnic al FISU. Extragerea biletelor (cu numele țărilor participante) a fost efectuată de studenta Alina Popescu, membră a lotului reprezentativ universitar de atletism.

Mecanismul tragerii la sorți : au fost fixați „capii de grupe" (în ordine, **U.R.S.S., Spania, Franța** și **România** — primele patru clasate la ediția precedentă), apoi au fost trase la sorți numele țărilor pentru locurile 2, 3 și 4 din grupe, din trei categorii de echipe (care au participat la edițiile precedente, restul echipelor europene și echipele de pe alte continente). Rezultatul :

GRUPA I (Craiova) : **U.R.S.S., Cehoslovacia, Luxemburg, Tunisia**

GRUPA a II-a (Cluj) : **Spania, Anglia, Iugoslavia, Bulgaria**

GRUPA a III-a (București) : **Franța, Belgia, Ungaria, Brazilia**

GRUPA a IV-a (Constanța) : **România, Olanda, R. F. a Germaniei, Israel**

Reprezentativa țării noastre va juca, în ordine, cu **Israel, Olanda** și **R. F. a Germaniei.**

La sfîrșitul ședinței a avut loc o conferință de presă în cursul căreia membrii comitetului de organizare și ai FISU au răspuns diferitelor întrebări puse de ziariști. O precizare importantă de reținut : **FISU proiectează să transforme cu timpul acest campionat într-unul cu caracter mondial și că primul pas îl constituie ediția organizată în România,** la care iau parte și țări din Africa, Asia și America de Sud.

● **ÎNTÎLNIREA AMICALĂ** dintre selecționata olimpică a Ungariei și reprezentativa universitară a României, perfectată pentru data de 6 mai se va disputa în orașul Gyula și nu la Budapesta.

● **PETROLUL A FOST INVITAT ÎN POLONIA** pentru două jocuri amicale la 17 și 19 mai, în cadrul manifestărilor sportive prilejuite de marea competiție ciclistă „Cursa Păcii". Duminica trecută, Petrolul a jucat la Ploiești cu Farul și a cîștigat cu 1—0 (1—0) prin golul marcat de Grozea.

● **PENTRU ORICE EVENTUALITATE,** în ipoteza că tratativele sale pentru perfectarea unui turneu în Iugoslavia, în perioada de întrerupere a campionatului, vor eșua, F. C. Argeș Pitești a discutat și stabilit în principiu partide amicale cu Steaua (7 mai) și C.F.R. Cluj (17 mai).

● **ÎNTÎLNIREA DE JUNIORI** România—Bulgaria, care urma să aibă loc la 7 mai la București, a fost contramandată. În schimb, cea dintre selecționatele olimpice ale României și Bulgariei, programată la 10 mai la București, a fost confirmată.

● **VIITORUL MECI** al Steagului roșu în Cupa Balcanică se va disputa la 14 iunie la Brașov, în compania formației turce Göztepe Izmir (returul la 23 august). Cum se știe brașovenii au pierdut returul partidei cu Trakia Plovdiv, la Brașov, cu 3—2, după ce a condus cu 2—0 ! În această grupă, în clasament conduce Trakia cu 3 puncte.

● **N. RAINEA VA ARBITRA** jocul Kavala (Grecia) — Shkendia (Albania), programat la 10 mai în cadrul grupei A a Cupei Balcanice.

DIN ACTIVITATEA SECȚIILOR DE FOTBAL

ARTICOLE • COMENTARII

DUPĂ O HIBERNARE REGRETABILĂ, ÎNAPOI LA O VECHE TRADIȚIE

Aradul are o tradiție de incontestabilă forță în aria fotbalului românesc. Echipa sa cea mai reprezentativă (U.T.A.) a dominat o bună bucată de vreme fronturile întrecerii din campionatul intern, a avut și o perioadă de reflux, poate firesc, după atîtea destoinicii, pentru a se lansa iarăși în ultimii patru ani în lupta pentru supremație. Iată, această echipă cu merite incontestabile se află din nou în vîrful piramidei, cu șanse reale de a-și reînnoi cununa de campioană, *dar ceea ce ni se pare nouă, într-un fel, paradoxal și ceea ce ni se mai pare absolut îngrijorător este faptul că la acest club cu pretenții și obligații puternice, izvorul de cadre tinere are debit firav și albia uscată.* Echipa care își făcuse o glorie din a-și făuri formația din elemente autohtone, care a mai avut și generozitatea să lanseze în alte cluburi de elită numele unor *Koszka, Jenei, Lupeș* sau *Pantea*, a ajuns astăzi un fel de etalon de sărăcie, o „echipă de 13 jucători" (incluzînd și rezervele, bineînțeles). Hărțuită de obligații interne și responsabilități pe plan internațional, U.T.A. strigă pe toate drumurile *„sîntem uzați și oropsiți"*, strigă și obține succese, făurindu-și chiar o glorie din condiția ei de formație năpăstuită și merituoasă. Desigur, disciplina fermă, înalta profesionalizare a metodelor de antrenament, spiritul colectiv întreținut în forma sa cea mai propice au fortificat „nucleul U.T.A.", au dat acestei echipe-șablon virtuți superioare, înscrise fără greș pe un circuit al performanțelor maxime, dar în aceste condiții sfîrșitul pare previzibil ca mod de manifestare și ca durată de timp. Un organism suprasolicitat într-un asemenea regim va ceda cu siguranță într-o bună zi, va ceda brusc și dureros. După cîțiva ani buni de performanțe constante, același lot de jucători va acuza oboseală, rutină și blazare, greu de combătut fără infuzia de prospețime și dorință de afirmare a jucătorului de rezervă tînăr, capabil, crescut cu atenție și cultivat cu grijă în umbra binefăcătoare a senatorilor de drept.

U.T.A. a simțit desigur că forța sa se va veșteji fără jucători de schimb, ca o recoltă însămînțată mereu pe același petec de pămînt. S-a uitat în curtea proprie și a văzut vlăstare tinere. Le-a socotit prea puțin coapte pentru marșul ei de campioană și atunci a optat pentru o politică mai puțin riscantă într-un moment anume, dar răzbunătoare în perspectivă: a preferat să-și conserve cu excesivă preocupare elementele de garanție, lîngă care a transplantat jucători afirmați în alte echipe (vezi cazul lui *Pojoni, Gornea, Lereter, Popovici, Kun, Kalinin etc.*) Chiar și în aceste condiții de nesocotință crasă a fotbaliștilor autohtoni, o parte dintre cei „transferați" *(Dumbreanu, Bodrojan, Dobay)* nu s-au putut adapta la noua lor echipă, pentru că formația arădeană începuse să plătească tribut propriei celebrități, dorinței exprese de a-și onora rapid și cu eficiență sigură veleitățile de fruntașă a fotbalului nostru. Echipa care-și permisese, într-un interval de mediocritate, riscul de a promova din pepinieră proprie pe un *Domide, Axente, Birău*, care acordase credit unui fost jucător al său *(Petescu)* eșuat dintr-un motiv sau altul la alt club, n-a mai fost dispusă să experimenteze, să „construiască" încet meticulos, pe filiera unui proces organic. Foamea de succese oerte a întors privirile secției de fotbal de la echipa de juniori, într-un moment crucial, cînd antrenorul *Alexandru Dan* urca această formație pe treapta întîi a podiumului campionatului național (1968).

Așa se face că o generație de fotbaliști, categoric dotată, a fost stopată în evoluția sa, răvășită, împrăștiată în cele patru colțuri de zare. Din 11 jucători campioni naționali, doar *Sima* și *Broșovschi* au rămas lîngă matcă. Dar unde sînt un *Brîndescu, Bodea, Kukla II*, unde este *Atodiresei* care promitea să facă ravagii pe aripa dreaptă a terenului unde se lansase? Barați la poarta performanței, ei s-au refugiat la oricare altă echipă dispusă să-i primească, pierzîndu-se, previzibil pe drum, la o graniță de vîrstă oare reclama promovarea judicioasă, un climat moral propice și o îndrumare tehnică competentă, așa cum numai la U.T.A. lor puteau să găsească. Echipa mare își vedea de treburile ei, risipindu-și cadrele de mîine, lipsindu-se chiar și de un antrenor de talia lui *Toma Jurcă*, care dovedise nu o dată pricepere în munca cu fotbaliștii tineri. Efervescența, pasiunea, încrederea din lumea juniorilor fuseseră amputate, echipa de tineret-rezerve însemna doar un balast obligatoriu, pe terenul închiriat de la Indagrara, munca cu juniorii se ducea în virtutea inerției, fără entuziasm și fără speranțe. Tîrîtă de succesele și obligațiile ei, U.T.A. a trăit intens, dar artificial, ruptă de vlăstarele ei tinere, ca o familie destrămată.

Cineva a intuit că acest asalt prin ogrăzile vecinilor are un sfîrșit, că actuala echipă își va pune singură o frînă, impusă de vîrsta biologică și de efortul intensiv lăsat pe altarul performanței. Poate că antrenorul *Dumitrescu*, poate că noul președinte al secției de fotbal, *Mihai Florea*. Se pare însă că amîndoi au stat tîmplă lîngă tîmplă și au chibzuit că e mai bine să se reînnoade firul rupt în urmă cu 4—5 ani de zile. L-au adus înapoi pe antrenorul *Toma Jurcă, încredințîndu-i echipa de tineret-rezerve* (astăzi urcată pe locul cinci), *s-au cooptat cinci juniori la această echipă, s-a organizat în această primăvară un trial masiv în rîndul elevilor, la care au răspuns prezent 140 de școlari.* Pentru că forțele tinere arădene, dragostea adolescentină pentru fotbal, nu au sucombat pe meleagurile unde a jucat *Petschovschi*. Au hibernat doar, regretabil, o perioadă de timp, mocnindu-și nemulțumirea. Impulsionate, astăzi vor să-și afirme din nou vitalitatea.

Ion CUPEN

LA CONDIȚII MAI BUNE, REZULTATE MAI BUNE

Centrul de copii și juniori al clubului Petrolul se înscrie, ca existență, printre cele mai vechi dintre cele organizate de F.R.F., pe lîngă cluburile divizionare. La Petrolul, de altfel, munca aceasta de creștere și formare a schimbului de mîine s-a bucurat, întotdeauna, de o atenție deosebită și tradiția frumoaselor realizări, obținute în această direcție, a constituit, adeseori, obiectul unor meritate aprecieri.

De curînd, am avut prilejul să vizităm, din nou, acest nucleu ploieștean de instruire, care cuprinde aproape 200 de tineri sportivi și, în cadrul căruia activează cîțiva dintre foștii componenți ai „echipei de aur" a clubului — **Marosi, Pahonțu, Marinescu, Gh. Dumitrescu.**

Și discuția noastră, cu doi dintre antrenorii centrului, **N. Marinescu** și **Gh. Pahonțu**, purtată pe marginea unor probleme de conținut ale procesului de formare a viitorilor fotbaliști și-a propus, cu această ocazie, să dea răspunsul la două întrebări de permanentă actualitate.

Prima se referă la unele aspecte legate de activitatea de selecție. Maestrul emerit al sportului, **Gh. Pahonțu**, apreciază că în Ploiești, **baza de recrutare a copiilor cu aptitudini sportive este încă insuficientă calitativ, în ciuda faptului că, uneori, la un concurs de selecție se prezintă un număr destul de mare de candidați la „examenul de admitere" în școala fotbalului organizat.** Marile dificultăți, care apar încă din startul muncii cu copiii, constau, pe de o parte, în aceea că, în mod obișnuit, cei cu o anumită îndemînare specifică nu au și o conformație fizică corespunzătoare (robustețe, gabarit) iar pe de altă parte — și aceasta

PETROLUL

este aspectul cel mai simptomatic — în faptul că atunci cînd există, totuși, perspectiva realizării unei selecții la nivelul optim (talent + dezvoltare fizică bună), apare împotrivirea părinților, care văd, în mod greșit, în fotbal, o piedică pentru realizarea în viață a copiilor lor.

— Soluția la care am ajuns, în ultimul timp, pentru rezolvarea unei asemenea situații, ne spunea Gh. Pahonțu, **este aceea a stabilirii unei legături mai strînse cu părinții celor în cauză. Se realizează, astfel, o înțelegere, în virtutea căreia obligațiile, asumate reciproc, sînt și o garanție a unor reușite viitoare depline. Și avem multe exemple, deocamdată încurajatoare, în acest sens. Pentru că nu-i ușor să ai copii talentați la fotbal, cuminți și buni la învățătură, așa după cum se tinde, și cum ne străduim să onorăm sarcinile noastre de adevărați pedagogi.**

Răspunsul la cea de a doua întrebare — baza materială a instruirii — îl dă maestrul sportului **N. Marinescu**, șeful centrului.

— Pînă nu de mult, în urmă chiar cu un an, ne antrenam pe unde puteam, în condiții grele, avînd la dispoziție un spațiu de instruire insuficient și impropriu, în timp ce meciurile le disputam pe un teren necorespunzător, plasat la marginea orașului. De curînd, însă, clubul ne-a pus la dispoziție o bază nouă, în zona sălii sporturilor, cuprinzînd un teren cu iarbă și un altul, adiacent, amenajat pentru pregătire și jocuri de minifotbal. Dacă mai punem la socoteală și faptul că putem folosi, în continuare, spațiul de care am beneficiat pînă acum — inclusiv sala de sport, pe timp nefavorabil, și terenul stadionului central pentru jocurile oficiale, rezultă că acum avem asigurate condițiile materiale ale unei mai bune instruiri. Și că așteptăm, firesc, ca și rezultatele muncii noastre să fie mai bune de acum înainte.

La centrul de copii și juniori al Petrolului, acolo unde nu cu mulți ani în urmă au crescut și s-au afirmat după aceea, jucători ca **Stoicescu, Oprișan** și **Crîngașu** sau, mai de curînd, cei din generația lui **Dobre, Istrătescu, Angelescu** și **Mureșan**, se plămădesc astăzi — într-un cadru de instruire redimensionat de străduințe spre mai bine și de realizările prezentului, marile speranțe ale fotbalului ploieștean de mîine. Printre acestea, nume ca cele ale lui **Babone, Mitrea** sau **Florea IV** sînt, deocamdată, doar cîteva din florile unei grădini care promite, în viitorul apropiat, un rod bogat.

M. L.

VIAȚA INTERIOARĂ A ECHIPEI PREZINTĂ MULTE IMPURITĂȚI

Nimeni n-a crezut că s-ar fi putut întîmpla o asemenea minune, ca C.F.R. Cluj să cîștige la Iași. Da, e adevărat, și F.C. Argeș plecase victorioasă de pe stadionul din Copou. Dar F.C. Argeș nu-i C.F.R. Cluj! Și, totuși, minunea s-a întîmplat. În ultima etapă disputată, Politehnica era înfrîntă, pe stadionul din Iași, de C.F.R., adică tocmai de echipa ce luptă din răsputeri să paseze altcuiva locul 15, al retrogradării.

Am fost la Iași în ziua aceea și am asistat la drama echipei studențești. Formația lui V. Mărdărescu a pierdut fără drept de apel. De ce? Din motive ce se cer a fi amintite pentru că anumiți oameni, printre ei, din păcate, și jucători, din motive greu de înțeles, caută să denatureze lucrurile, să deformeze adevărul adevărat.

În acest campionat, se știe, Politehnica n-a mers așa cum ar fi dorit-o suporterii ei. În sezonul de toamnă, traumatismele unei dispute interioare (jucători — antrenori — conducători) i-au influențat randamentul. În cele din urmă, grație unor eforturi lăudabile ale tuturor părților (mai ales ale secției de fotbal și organelor sportive locale), ranchiuna, ambiția, demne de o cauză mai bună, au fost abandonate, în favoarea unei munci serioase, în adevăratul spirit de echipă. Și rezultatele au început să apară. Cu 2—2 la Cluj, în fața C.F.R.-ului, cu 1—1, tot în orașul de pe Someș, cu Universitatea, cu 0—0 la Ploiești, cu aceste puncte prețioase aduse din deplasare, Politehnica se îndepărtase de obsedantele locuri 15—16. Dar a venit meciul pierdut în fața lui F.C. Argeș. Rănile mai vechi au început — din orgoliu, din răfuială și proastă înțelegere a situației — să se deschidă. Și au răbufnit, mai ales după meciul cu C.F.R. Atunci, la 5 minute după meci, după neprevăzuta înfrîngere, în cabină, Vasile Ianul, cel ce nu jucase datorită indisponibilității sale, a strigat în gura mare că **„va da cărțile pe față"**, că **„va aștepta o ședință în care va vorbi trei ore, fără ca antrenorului să i se dea dreptul la cuvînt"**. Tot atunci a fost... pus la punct și secundul Avasilichioaie.

De unde și de ce o asemenea atitudine din partea unui sportiv pe care l-am știut, întotdeauna, cumpătat și... sportiv? Se pare că Ianul era supărat de indisponibilitatea sa și de lipsa unor condiții de refacere. Dar am aflat, și apoi am auzit cu urechile noastre, că lui Ianul i s-au creat condiții pentru a merge la tratament, pe spezele clubului, că n-a fost uitat de nimeni. Acolo, în cabină, antrenorilor le-au mai fost aruncate cuvinte grele, **„că au făcut formația ca să piardă meciul"**. (Să ne mai mirăm de ce pierde Politehnica?)

Oare să fie așa cum s-a afirmat? Categoric — nu! Iată de ce. **Costaș era accidentat la genunchi** și suspect de rupere de menisc. Jucătorul în cauză ne-a declarat că terenul e devină, fiind prea tare. Alții ne-au spus, însă, că tînărul portar, într-un moment de bună dispoziție, după o efemeră prietenie cu Bachus, a sărit... peste un șanț, în apropierea motelului Bucium. **Ianul s-a accidentat în partida cu F.C. Argeș** — ruptură de ligamente. **Romilă II a vrut să-l „termine" pe Jercan și, din contactul cu „talpa" piteșteanului a ieșit cu glezna contuzionată.** În ziua meciului și el era cu piciorul în ghips. **Moldoveanu trece prin momente grele după nefericitul accident din ianuarie,** cînd a suferit arsuri grave. Și-a reluat antrenamentele, a și jucat la tineret, dar încă nu era pregătit pentru un meci de Divizia A. (Și, totuși, ca să-l ajute, într-un fel, antrenorii, de acord cu secția, l-au trecut pe foaie la meciul cu C.F.R. Cluj. De ce, o știe el singur). **Așadar, patru jucători de bază erau indisponibili. În min. 35 s-a accidentat și Marica.**

Și, atunci, cum se poate afirma că antrenorul a alcătuit echipa doar așa, ca să piardă? Mărdărescu s-ar fi putut să greșească, folosindu-i pe Ineze extremă stîngă și pe Bupulescu mijlocaș, dar nu credem că a făcut-o cu intenție. Care antrenor vrea ca echipa lui să piardă?

Adevărul e că acel joc a fost pierdut mai mult din cauza lui Naste. Ce pretenții să ai de la el? E un portar talentat, dar nu și experimentat la cei 17 ani neîmpliniți. Așa au fost, la vreme lor, și Iordache, și Costaș. Și cu ei s-au pierdut cinci-șase meciuri, pînă s-au rodat. Dar se vede treaba că aceste lucruri au fost uitate. **S-a trecut peste greșelile lui Naste — și ale altor jucători — și unii au decretat că antrenorii au vrut să piardă meciul.** E grav și faptul că atunci, cînd s-au afirmat aceste lucruri, tăcerea celorlalți jucători a însemnat o aprobare a celor spuse, fără ca cineva, să restabilească adevărul, cinstit, deschis.

•

Politehnica Iași are nevoie de refacerea potențialului psihic, de unitate morală. Ajutorul pentru a încerca o îmbunătățire a situației sale trebuie să vină și din partea publicului. În partida cu C.F.R. Cluj aveai impresia că ieșenii joacă pe teren străin. În momentele grele, cînd jucătorii simțeau nevoia de ajutorul... suporterilor, cei mai mulți dintre aceștia îi huiduiau la nesfîrșit. Cîțiva huligani și-au făcut o ocupație în a da telefoane acasă antrenorului pentru a-i cere să părăsească orașul, altfel... Nu ne îndoim că la Iași sînt organe competente care să-i pună la punct pe acești amatori de... senzații, cu totul străine societății noastre.

•

În Divizia A mai sînt de jucat opt etape. Lupta nu e încheiată. Dar pentru ca Politehnica Iași să treacă cu succes examenul greu pe care îl are în față, trebuie să-și refacă moralul (din acest punct de vedere, C.F.R. Cluj e un exemplu demn de toată lauda), să-i redea fotbalului pe cei indisponibili, să-și unească forțele. Iar față de cei irascibili, mereu nemulțumiți, care mereu caută nod în papură, să se ia măsurile de rigoare. (Acum, la Politehnica, nu mai joacă Mărdărescu II, leit-motivul de discordie în trecutul nu prea îndepărtat), **Secția de fotbal** (președinte ing. **Marcel Patraș**), **e capabilă de a acționa lucid și operativ.** Fără îndoială că fiecare înțelege supărarea și dezamăgirea ce a cuprins pe jucătorii și antrenorii de la Politehnica. Dar aceasta nu poate constitui motiv de discuții neprincipiale, de suspiciuni și amenințări la adresa cuiva. S-ar putea ca la degringolada în care se află această formație să fi contribuit și greșelile antrenorilor, ai căror avocați nu ne-am propus, nici un moment, să fim. Dar toate aceste chestiuni, delicate, fără îndoială, pot fi discutate și soluționate de către cameniii cei mai competenți, chiar într-o ședință în care să se spună lucrurilor pe nume, deschis, fără patimă și ranchiună. Secția de fotbal, cu oameni competenți și imparțiali în alcătuirea sa (ing. **M. Patraș, D. Balarda**, arh. **G. Prohib** și alții) poate asigura cadrul corespunzător unei astfel de discuții. **E nevoie ca Politehnica să fie ferită de influența nefastă a unor... prieteni din afară, care tot toarnă gaz pe foc, pentru a încinge spiritele din sînul echipei, iar jucătorii înșiși să ia atitudine față de cei ce îmbîcsesc atmosfera din lot cu tot felul de impurități.**

Organele sportive locale (conducerea clubului și a CJEFS), **cu grijă și răspundere, au datoria să facă lumină, iar cei vinovați să fie exemplar sancționați. O echipă, și, mai ales, una de Divizia A, nu trebuie să constituie mediul prielnic pentru răfuielile personale, manifestări străine sportului din țara noastră. Mai ales că e vorba de viitori profesori și ingineri, adică de intelectuali chemați mai tîrziu să facă ei educație altora.**

Constantin ALEXE

POLITEHNICA Iași

DIVIZIA A — ASTĂZI, ETAPA A 23-a

„PUNCTELE DE AUR", CUCERITE ÎN DEPLASARE, POT FI DECISIVE ÎN ACTUALUL CAMPIONAT

Odată trecut meciul cu Ungaria, se reia campionatul. Dar numai pentru o etapă pentru că se apropie partida retur cu Ungaria și cea cu Danemarca și pregătirile în vederea lor necesită o nouă pauză în Divizia A.

Această etapă (a XXIII-a) care se desfășoară **sub semnul duelurilor indirecte U.T.A — F. C. Argeș și Politehnica — C.F.R., vizînd locurile 1 și 15,** bătălie care pasionează cel mai mult la ora actuală, cuprinde următoarele jocuri :

MIERCURI, 3 MAI

„U" Craiova — A.S.A. Tg. Mureș
U. T. Arad — St. roșu Brașov
Petrolul Ploiești — F. C. Argeș Pitești
Jiul Petroșani — Politehnica Iași
Rapid București — Steaua București
„U" Cluj — C.F.R. Cluj
Crișul Oradea — Sport Club Bacău

JOI, 4 MAI

Dinamo București — Farul Constanța

Așadar, o etapă cu multe „capete de afiș" — la București, Arad, Ploiești, Petroșani, Cluj, Craiova — în care, ca și în alte etape, trecute sau viitoare, vor cîntări foarte mult punctele pierdute acasă sau cele cîștigate în deplasare, mai ales în ce privește decizia în sectoarele litigioase ale clasamentului.

DOUĂ CLASAMENTE SEMNIFICATIVE

Puncte pierdute acasă sau cîștigate în deplasare...

Iată o temă destul de des dezbătută — și nu numai în actualul campionat, — în același timp cu problema eficacității sau, mai bine-zis, a ineficacității echipelor. Pentru că nu de puține ori, un punct pierdut sau un gol mai puțin marcat acasă au lipsit o echipă de un loc mai bun în clasament, după cum un punct cîștigat sau un gol mai mult marcat în deplasare au avut efecte pozitive asupra poziției în clasament a echipei.

În principal interesează **randamentul divizionarelor A în jocurile disputate afară** în actualul campionat. Cum se prezintă lucrurile din acest punct de vedere ? Situația apare destul de clar din aceste două clasamente, unul alcătuit în baza rezultatelor jucătorilor susținute acasă (inclusiv meciurile inter-bucureștene și inter-clujene), altul după rezultatele din deplasare, după 22 de etape :

CLASAMENTUL „ACASĂ"

1.	Sport Club	12	10	1	1	25— 7	21 (87,5%)
2.	„U" Cluj	12	10	1	1	23— 6	21 (87,5%)
3.	F. C. Argeș	11	10	0	1	26— 9	20 (90,9%)
4.	St. roșu	11	9	1	1	23— 6	19 (86,3%)
5.	U.T.A.	10	8	2	0	29— 6	18 (90,0%)
6.	Steaua	12	7	4	1	20— 6	18 (75,0%)
7.	A.S.A.	11	7	4	0	16— 3	18 (81,8%)
8.	Farul	11	7	4	0	17— 7	18 (81,8%)
9.	„U" Craiova	11	8	1	2	23— 7	17 (77,2%)
10.	Rapid	13	8	1	4	20—11	17 (65,3%)
11.	Dinamo	12	6	4	2	18—11	16 (66,6%)
12.	Jiul	10	6	4	0	14— 3	16 (80,0%)
13.	Politehnica	12	5	3	4	18—13	13 (54,1%)
14.	Petrolul	11	5	3	3	7— 7	13 (59,0%)
15.	C.F.R.	11	3	4	4	8—10	10 (45,4%)
16.	Crișul	11	2	5	4	6— 8	9 (40,9%)

CLASAMENTUL „AFARĂ"

1.	U.T.A.	12	3	5	4	11—13	11 (45,8%)
2.	A.S.A.	11	3	3	5	9—16	9 (40,9%)
3.	F. C. Argeș	11	4	0	7	19—19	8 (36,3%)
4.	St. roșu	11	1	5	5	4— 8	7 (31,8%)
5.	Petrolul	11	2	3	6	4—19	7 (31,8%)
6.	„U" Cluj	10	2	2	6	10—16	6 (30,0%)
7.	Dinamo	10	2	1	7	11—16	5 (25,0%)
8.	Sport Club	10	1	3	6	9—19	5 (25,0%)
9.	C.F.R.	11	1	3	7	10—21	5 (22,7%)
10.	Politehnica	10	0	5	5	6—18	5 (25,0%)
11.	Jiul	12	2	1	9	5—23	5 (20,8%)
12.	Steaua	10	1	2	7	7—13	4 (20,0%)
13.	Rapid	9	1	2	6	6—16	4 (22,2%)
14.	„U" Craiova	11	0	4	7	3—20	4 (18,1%)
15.	Farul	11	0	2	9	3—22	2 (9,0%)
16.	Crișul	11	0	1	10	3—25	1 (4,5%)

DIN NOU MAI BINE ACASĂ...

Ce rezultă de aici ?

În primul rînd, din comparația procentajelor de realizări (notate în dreptul fiecărei echipe), că **echipele continuă să se... simtă mai bine atunci cînd joacă acasă,** bineînțeles cu excepțiile de rigoare. Din acest punct de vedere cîteva echipe constituie exemple din cele mai convingătoare: **Farul, de pildă, 90% din totalul de puncte acumulate le-a realizat acasă și numai 10% în deplasare (!)**: Steaua **81,8%** acasă și 18,1% afară ; „U" Craiova **80,9%** față de **19%** ; Sport Club **80,7%** față de **19,2%**; „U" Cluj **77,7%** față de **22,2%**. În schimb, și aici se vede mai bine importanța potențialului ofensiv sporit, **echipele care au realizat mai multe puncte în deplasare, paralel cu acumulările de acasă, ocupă în clasament și poziții bune :** U.T.A. cu **37,9%** din puncte cucerite afară — locul 1, F. C. Argeș cu 28,5% — locul 2, A.S.A. cu 33,3% — locul 4.

PROGRES — MINIM — FAȚĂ DE 1970/71

Deși ultimele exemple citate sînt cazuri de excepție, totuși **în actualul campionat se constată un ușor progres față de ediția trecută în ce privește realizările în meciurile din deplasare.** Acest progres rezultă din următoarele date statistice, comparate, după 176 jocuri disputate în campionat (1970/71 și 1971/72), cu precizarea — necesară — că în cele 176 de meciuri s-au marcat 402 și, respectiv 404 goluri :

	1970/71	1971/1972	
Victorii acasă	112 (63,6%)	109 (61,9%)	—1,7
Meciuri nule	41 (23,3%)	42 (23,8%)	+0,5
Victorii afară	23 (13,0%)	25 (14,2%)	+1,2
Puncte acasă	270 (76,7%)	260 (73,8%)	—2,9
Puncte afară	82 (23,2%	92 (26,1%)	+2,9
Goluri acasă	292 (72,6%)	291 (72,0%)	—0,6
Goluri afară	110 (27,3%)	113 (27,9%)	+0,6

Plusurile din dreptul realizărilor în deplasare subliniază progresul amintit, dar — în același timp — ele arată că este minim, parcă ar vrea să spună că s-a produs accidental.

În realitate, **în actualul campionat au apărut unele semne de îmbunătățire a comportărilor în deplasare,** care au șubrezit oarecum avantajul terenului propriu. O dovadă o poate constitui faptul că în **115 jocuri (65,9%) din totalul de 176 s-au înregistrat rezultate strînse** (meciuri nule — 42 ; sau victorii la un gol diferență — 73), că **cel mai frecvent scor a fost 1—0 (de 48 de ori).**

În același timp, însă — și acest fapt este iarăși adevărat — **echilibrul de forțe care a început să apară în jocurile din deplasare și pentru care pledează, într-un fel justificat, cifrele de mai sus, precum și altele, se datorește în primul rînd unei mai bune organizări a jocului de apărare, unor apărări mai ferme și ermetice și îmbunătățirii jocului pe contraatac,** deci nu unui joc deschis, de la egal la egal. **Echipele noastre continuă, totuși, să rămînă tributare,** atunci cînd se află în deplasare, **jocului defensiv.** Că așa este o mărturisește **numărul încă mic de puncte cîștigate și, mai ales, numărul și mai mic de goluri înscrise afară.** De aceea un punct cucerit pe alt teren este numit „de aur" și poate decide chiar soarta unui campionat sau a unei retrogradări.

În concluzie, **progres față de campionatul precedent** (după același număr de etape sau jocuri), dar **insuficient pentru a afirma că s-a produs mai mult decît un început** — și acela destul de timid — de anihilare a avantajului terenului.

Petre GATU

Fază din partida **București A — Budapesta,** disputată luni, și cîștigată cu 2—0 de jucătoarele noastre

TURNEUL INTERNAȚIONAL FEMININ DE FOTBAL

CÎȘTIGĂTOARE : SELECȚIONATA BUCUREȘTI A

Luni, pe stadionul Dinamo, în prezența cîtorva sute de spectatori care au înfruntat cu stoicism o ploaie rece și pătrunzătoare, au avut loc primele meciuri ale Turneului internațional de fotbal feminin, competiție organizată de Consiliul municipal pentru educație fizică și sport București în cinstea zilei de 1 Mai.

În partida din deschiderea cuplajului, **Selecționata B a Bucureștiului a întîlnit reprezentativa Belgradului.** Mult mai bine pregătite, jucătoarele iugoslave au dominat cu autoritate tot timpul înscriind două goluri prin **Savici și Mirza.** Al doilea meci a opus **selecționatele Bucureștiului și Budapestei.** Jucînd în repriza a doua foarte bine — s-au evidențiat în mod deosebit **Șerbezeanu, Nicolau, Badea și Niță** — bucureștencele au cîștigat cu 2—0, **Nicolau și Badea** fiind autoarele golurilor.

Conform regulamentului, marți 2 mai, în primul meci s-au întîlnit învinsele din prima zi a turneului : **Selecționata B a Bucureștiului și Reprezentativa orașului Budapesta.** Cîștigînd cu 2—0, jucătoarele bucureștence s-au clasat pe locul III.

În finala turneului, partidă așteptată cu viu interes de un număr mai mare de spectatori decît cei prezenți în prima zi, în tribunele stadionului, echipa **Bucureștiului,** antrenată de **D. Popescu și N. Chirilă,** a cîștigat în fața unsprezecelui belgrădean. Rezultat final 8—7, în urma executării penaltyurilor prevăzute de regulament, deoarece după scurgerea timpului de joc scorul era egal, 1—1.

În afara echipelor clasate pe primele trei locuri au mai fost premiate : cea mai tehnică jucătoare — **M. Poliacovici** (Belgrad) ; golgetera turneului — **D. Nicolau** (București A) ; cea mai tînără jucătoare — **M. Balasz** (Budapesta).

S. Guth (Budapesta) a fost aleasă **„Miss Turneu".**

Divizia B — REGRUPARE ÎN SUBSOLUL CLASAMENTULUI

Eșalonul secund a oferit, duminică, iubitorilor fotbalului, o etapă mai agitată ca de obicei. De astă-dată, s-au înscris mai multe goluri (37), oaspeții au dat o replică mai dîrză și au reușit chiar să „ciupească" puncte. Doar o singură echipă a terminat învingătoare în deplasare : **Progresul Brăila,** care a întrecut pe **F.C. Galați,** după un joc de slab nivel tehnic și în care gălățenii au evoluat cu mult sub comportările anterioare. Printre performere se mai numără **Sportul studențesc** și **Vulturii textila Lugoj.** În urma rezultatului de egalitate de la Cîmpina, studenții au acum doar trei puncte mai mult decît Progresul București. Micșorarea diferenței dintre aceste formații a redeschis lupta pentru primul loc, astfel că întîlnirea directă dintre ele, ce va avea loc duminică, este așteptată cu și mai mult interes. Amînteam că una dintre formațiile care au obținut puncte în deplasare este și Vulturii textila. Formația din Lugoj, după rezultatele ce le-a realizat în ultimele două etape, pare că vrea să devină o echipă a scorurilor-surpriză. În etapa precedentă, lugojenii au fost întrecuți, pe propriul teren, de Olimpia Satu Mare, iar duminică au terminat la egalitate cu feroviarii timișoreni !

Deci, în fruntea clasamentelor situația a rămas neschimbată : SPORTUL STUDENȚESC este talonat de Progresul București — în seria I ; C.S.M. REȘIȚA, cu regularitatea unui metronom, acumulează puncte după puncte, menținîndu-și avantajul de 6 puncte față de principalul său urmăritor, Minerul Baia Mare — în seria a II-a.

În subsolul clasamentelor, cu o excepție, s-au produs multe modificări. În seria I, excepția o constituie Portul Constanța, care, în urma noului eșec suferit, a rămas cu același număr de puncte (15) și deține „lanterna roșie". **În schimb, s-a mărit la 9 numărul echipelor amenințate de locul 15, actuala deținătoare a locului — Chimia Rm. Vîlcea — fiind doar la 4 puncte de Metalul București (locul 7).** Și în seria a II-a s-a produs o regrupare a formațiilor ce luptă pentru a evita locurile 15 și 16. În această serie, însă, numărul echipelor este și mai mare : 13 ! Și aici diferența este de 4 puncte : Gaz metan Mediaș (locul 16) 19 puncte, față de Minerul Anina (locul 4), 23 de puncte...

Așadar, etapa a XXII-a a redeschis lupta pentru poziția de lider a seriei I, precum și pentru ocuparea unor locuri ferite de emoții în cele două serii. Probabil că etapa de duminică va da un atu în plus cîștigătorului derbyului seriei I (Sportul studențesc — Progresul București) în realizarea dorinței de a promova în Divizia A. În rest, să mai așteptăm.

Pompiliu VINTILĂ

SERIA I

Metalul București — Metalul Plopeni 1—0 (1—0) ; Ceahlăul P. Neamț — Portul Constanța 1—0 (1—0) ; Progresul București — C.F.R. Pașcani 4—0 (1—0) ; Chimia Rm. Vîlcea — Metalul Tîrgoviște 1—0 (1—0) ; F. C. Galați — Progresul Brăila 0—1 (0—0) ; Dunărea Giurgiu — S. N. Oltenița 0—0 ; Poiana Cîmpina — Sportul studențesc Buc. 2—2 (2—0) ; Știința Bacău — Politehnica Galați 1—0 (1—0).

CLASAMENTUL

1.	**SPORTUL STUD.**	22	12	8	2	38—21 32
2.	**Progresul București**	22	12	5	5	39—17 29
3.	**Șant. Naval Oltenița**	22	11	5	6	26—26 27
4.	**Politehnica Galați**	22	9	7	6	29—18 25
5.	**F. C. Galați**	22	10	4	8	27—24 24
6.	**Metalul Tîrgoviște**	22	9	5	8	23—23 23
7.	**Metalul București**	22	8	6	8	22—18 22
8.	**Progresul Brăila**	22	9	3	10	20—17 21
9.	**Știința Bacău**	22	6	9	7	18—22 21
10.	**Metalul Plopeni**	22	8	4	10	25—27 20
11.	**Ceahlăul P. Neamț**	22	8	4	10	25—33 20
12.	**Dunărea Giurgiu**	22	6	7	9	16—25 19
13.	**C.F.R. Pașcani**	22	7	4	11	23—29 18
14.	**Poiana Cîmpina**	22	7	4	11	25—33 18
15.	**Chimia Rm. Vîlcea**	22	7	4	11	18—32 18
16.	**Portul Constanța**	22	4	7	11	22—28 15

ETAPA VIITOARE : (7 mai) : Poiana Cîmpina — Metalul Tîrgoviște, Progresul Brăila — Metalul București, Politehnica Galați — F. C. Galați, Ceahlăul P. Neamț — Știința Bacău, Portul Constanța — Dunărea Giurgiu, Metalul Plopeni — Chimia Rm. Vîlcea, S. N. Oltenița — C.F.R. Pașcani, Sportul studențesc București — Progresul București.

SERIA A II-a

Olimpia Satu Mare — Electroputere Craiova 2—0 (0—0) ; Metalurgistul Cugir — Minerul Anina 2—2 (0—2) ; C.F.R. Timișoara — Vulturii textila Lugoj 1—1 (1—0) ; Minerul Baia Mare — C.F.R. Arad 4—1 (1—0) ; C.S.M. Sibiu — Chimia Făgăraș 3—1 (2—0) ; Olimpia Oradea — Corvinul Hunedoara 3—1 (0—0) ; Gloria Bistrița — Politehnica Timișoara 2—0 (0—0) ; C.S.M. Reșița — Gaz metan Mediaș 1—0 (1—0).

CLASAMENTUL

1.	**C. S. M. REȘITA**	22	14	4	4	34—14 32
2.	**Minerul Baia Mare**	22	11	4	7	40—24 26
3.	**C.F.R. Timișoara**	22	9	6	7	29—18 24
4.	**Minerul Anina**	22	10	3	9	28—30 23
5.	**C.F.R. Arad**	22	9	5	8	25—27 23
6.	**Politehnica Timiș.**	22	8	5	9	28—24 21
7.	**Gloria Bistrița**	22	9	3	10	23—25 21
8.	**Metalurgistul Cugir**	22	9	3	10	18—22 21
9—10.	**C.S.M. Sibiu**	22	9	3	10	22—27 21
9—10.	**Olimpia Satu Mare**	22	9	3	10	15—20 21
11.	**Vulturii textila Lugoj**	22	8	5	9	18—29 21
12.	**Chimia Făgăraș**	22	9	2	11	35—33 20
13.	**Olimpia Oradea**	22	9	2	11	28—28 20
14.	**Electroputere Craiova**	22	8	4	10	18—27 20
15.	**Corvinul Hunedoara**	22	8	3	11	23—26 19
16.	**Gaz metan Mediaș**	22	8	3	11	15—25 19

ETAPA VIITOARE (7 mai) : Corvinul Hunedoara — Minerul Baia Mare, C.S.M. Sibiu — Olimpia Oradea, Olimpia Satu Mare — Minerul Anina, C.F.R. Timișoara — Politehnica Timișoara, Gaz metan Mediaș — Gloria Bistrița, Vulturii textila Lugoj — C.S.M. Reșița, C.F.R. Arad — Electroputere Craiova, Chimia Făgăraș — Metalurgistul Cugir.

EFORTUL TOTAL, AMBIȚIA, OMOGENITATEA, MARILE „ATU"-URI ALE FORMAȚIEI ROMÂNE, LA BUDAPESTA

JOC ECHILIBRAT, EVOLUȚIE BUNĂ A ECHIPEI NOASTRE, REZULTAT FIRESC, ECHITABIL

● JOCUL, ÎN LUMINA CIFRELOR ●

Rezultatul obținut de naționala noastră poate fi — și pe bună dreptate — considerat ca excelent. Pledează în favoarea acestui calificativ nu numai frumoasa perspectivă ce ne-o oferă acum returul de la București (calificarea în semifinala campionatului european), ci și faptul că, odată cu acest meci, fotbaliștii noștri au făcut din nou dovada elocventă a maturității lor competiționale, de astă dată în însuși fief-ul unui adversar de certă va-

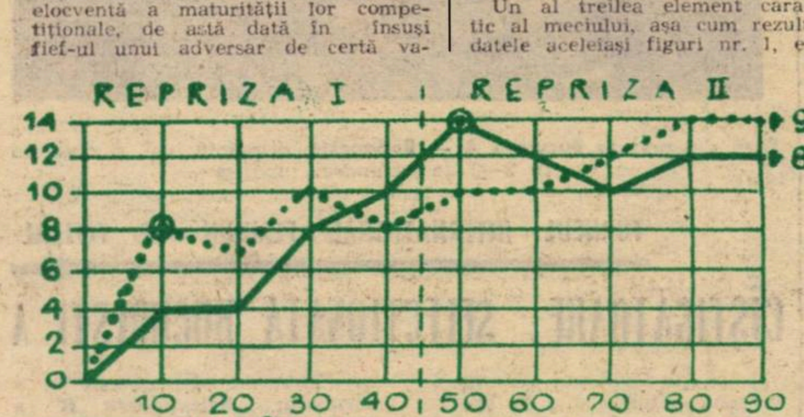

FIGURA 1

loare internațională, față de care tradiția întîlnirilor directe era mai mult decît un handicap psihologic.

Dincolo de acest calificativ, izvorît, să spunem, dintr-un sentiment normal de satisfacție, de împlinire sau chiar de depășire a unor așteptări, rezultatul de sîmbăta trecută de pe Nepstadion mai trebuie considerat și ca meritat, echitabil și chiar firesc, dacă ținem seama de ansamblul desfășurării ostilităților din teren. Și cînd spunem acest lucru avem în vedere atît raportul general de forțe, perioadele de dominare tactică și teritorială, situa-

Echipe		Acțiuni ofensive organizate: Nereușite	Încheiate cu șut la poartă: Afară	Pe poartă	Gol	Total	Total acțiuni ofensive
România	Rep I	30	1	3	0	4	34
	Rep II	48	3	1	1	4	52
	TOTAL	78	4	4	1	8	86
Ungaria	Rep I	37	3	7	1	11	48
	Rep II	40	4	1	0	5	45
	TOTAL	77	7	8	1	16	93

FIGURA 2

țiile de gol, cît și momentele de inițiativă care au determinat un anumit echilibru în joc, echilibru care — în condițiile dificile ale jocului în deplasare — ne apare ca un veritabil succes.

De unde rezultă acest lucru? Însemnările noastre pe marginea întîlnirii de la Budapesta, ne-au permis să depășim limitele obișnuite ale aparențelor și impresiilor cu tentă de subiectivism. Ca mijloace de obiectivizare a jocului propriu-zis, datele obținute de noi și prezentate centralizat în statistica de față, ne oferă un bun prilej de analiză, de reflecții și concluzii.

Mai întîi, să urmărim diagrama care indică cursul general al acțiunilor ofensive ale celor două echipe, exprimat pe fracțiuni de timp, a cîte zece minute (linia orizontală) și număr de atacuri organizate (linia verticală).

Și o primă constatare ar fi aceea că evoluția formației noastre — după un început incert, dominat de timiditate și lipsă de inițiativă — a fost ascendentă, atingînd valori din ce în ce mai mari, către sfîrșitul primei reprize; că a continuat în același ritm crescendo, în prima decadă a celei de a doua reprize, cînd a înregistrat și cota maximă ofensivă (14 atacuri în zece minute de joc!) și ca o consecință directă, firească a venit și golul egalizator al lui Sătmăreanu; pentru ca apoi, după un ușor sinclinal între minutele 60—70, situat nu mai jos de valoarea celor mai bune realizări din prima partea jocului, să crească din nou în final, înregistrînd un total de 86 acțiuni ofensive, cifră pe drept cuvînt, excelentă pentru o echipă în deplasare, pentru un joc în care în mod normal ești obligat mai mult să te aperi decît să ataci.

O a doua constatare, pe care o facem urmărind diagrama de la fig. 1, se referă la faptul că, în ansamblul desfășurării partidei, între echipa noastră și cea maghiară, nu a existat pe parcursul întîlnirii un decalaj evident în ceea ce privește numărul acțiunilor de atac. Acest lucru dovedește un echilibru real în joc, echilibru marcat de altfel, în final și prin raportul general al acțiunilor ofensive (93-86) cu o diferență, în favoarea fotbaliștilor maghiari, cu totul nesemnificativă.

Un al treilea element caracteristic al meciului, așa cum rezultă din datele aceleiași figuri nr. 1, este acela că atît formația maghiară, cît și cea a noastră au înscris fiecare golul său în perioadele de dominare netă și la capătul unor astfel de perioade, în minutele 11 și respectiv 56. În sfîrșit, o ultimă remarcă ar fi aceea că repriza a doua a fost mai activă, realizările ambelor echipe fiind peste nivelul celor mai bune cifre ale primei reprize. Și acest lucru se datorește, fără nici un dubiu, și în primul rînd, contribuției efective a naționalei noastre la dinamizarea jocului, cu plusul de vitalitate, care a făcut ca partida să cîștige în spectaculozitate și interes.

Trecînd acum de la graficul frecvenței ofensive, sau al inițiativei în joc, la cel care indică finalitatea acțiunilor în atac (fig. 2) constatările noastre se opresc, la început, asupra faptului că procentual, formația maghiară a înregistrat mai multe reușite decît reprezentativa română, lucrul normal, după noi, în condițiile specifice oferite de avantajul terenului. Urmărind însă, desfășurarea pe reprize a acestor acțiuni observăm că existența unui oarecare decalaj pe planul finalității ofensive își găsește explicația în activitatea mai laborioasă a naționalei Ungariei în prima parte a jocului. În repriza a doua însă, situația se prezintă aproape echilibrată, ceea ce scoate în evidență revenirea puternică a formației noastre și aportul ei consistent la aspectul calitativ al partidei.

De asemenea, ar mai trebui adăugat, tot la acest capitol și faptul că nota generală de echilibru a partidei s-a reflectat și în numărul ocaziilor mari de gol ale celor două echipe: Ungaria, prin „barele" lui Branikovits din min. 18 și Zambo din min. 37; România prin șutul lui Domide (min. 24) respins miraculos de Balint de pe linia porții și acțiunea lui Dembrovschi (min. 80) oprită neregulamentar în careu, dar nesancționată de arbitru.

Așadar, la Budapesta scorul egal obținut de tricolori în fața puternicei reprezentative a Ungariei nu a însemnat rodul unei întîmplări, în care șansa ar fi fost cumva de partea noastră. Ci efectul unui joc echilibrat în care echipa, condusă de Angelo Niculescu a evoluat, așa cum ne-a obișnuit în ultimul timp, la nivelul unei concepții de joc realiste cu trăsături caracteristice fotbalului modern: apărare sobră, calmă și precisă și mai ales spirit ofensiv, susținut de o bună pregătire fizică și psihică.

Mihai IONESCU

Înaintea partidei, reprezentativa României se prezintă publicului. De la stînga la dreapta: **Deleanu, Dumitru, Nunweiller VI, Dembrovschi, Domide, Iordănescu, Dinu, Sătmăreanu, Lupescu, Răducanu** și **Lucescu**

CUM S-AU COMPORTAT CEI UNSPREZECE „TRICOLORI"

În rîndurile de mai jos, cîteva aprecieri individuale asupra celor unsprezece jucători ai echipei noastre.

Le facem însă cu convingerea că cititorii noștri au reținut, în prealabil, din ansamblul comentariilor asupra partidei de la Budapesta, ideea principală, de bază, aceea că **rezultatul obținut sîmbătă pe Nepstadion este, mai înainte de orice, un efect al puterii de luptă a tuturor, al omogenității echipei, al jocului colectiv practicat de „tricolori".**

RĂDUCANU (nota 9). A fost foarte solicitat în prima jumătate a jocului și în special în primele 20 de minute. S-a dovedit, o dată în plus, capabil să se concentreze, să trateze un meci cu toată seriozitatea. La golul primit, a ieșit curajos, reușind să atingă, mingea, dar nu s-o și devieze în afara spațiului porții. A apărat de două ori șuturi puternice (Dunai II, Szücs). A insuflat încredere echipei, mai ales în repriza a doua, cînd intervențiile sale sigure, calme, la mingile înalte au frînt numeroase atacuri ale gazdelor.

SĂTMĂREANU (nota 10). În concordanță cu buna sa formă sportivă din acest sezon, a dat sîmbătă totală satisfacție. A făcut, de altfel, una din cele mai bune partide ale sale în echipa națională, deși a avut în Zambo un adversar direct mai mult decît incomod. A participat la atac cu măsură și cu oportunitate. Energic; sigur pe el; și-a suplinit bine partenerii; excelent inspirat la lovitura liberă executată de Iordănescu în min. 56, a înscris un gol „de aur".

LUPESCU (nota 9). Mai puțin sigur în debutul de partidă, ne-a lăsat impresia că „s-a încălzit" mai greu decît alți coechipieri. A intrat însă curînd în ritmul său obișnuit, avînd intervenții excelente la cap, chiar împotriva unui Dunai II, mai înalt și remarcabil prin detentă. În a doua repriză, i-am remarcat plasamentul, intercepțiile aeriene. Ne-a făcut plăcere să vedem în el, în continuare, unul din oamenii de bază ai echipei.

DINU (nota 9). Comportare lineară, constant bună, chiar dacă pe parcursul întîlnirii a comis unele greșeli. Veritabil stîlp al apărării, a contribuit la atac mai puțin decît de obicei, dar acesta — departe de a fi un reproș — este un merit al lui, pe care-l subliniem ca pe o formă de răspuns la criticile ce i s-au adus anterior. Nu s-a mai „aventurat" decît în... curse laterale, dovedind mobilitate, spirit de întrajutorare a coechipierilor. Excelent, alături de Lupescu, la mingile din voleu, în repriza a doua, cînd atacul ungar n-a mai realizat nimic pe mijloc.

DELEANU (nota 8). Faptul că a avut ca adversar direct pe cel mai bun atacant ungar, Fazekas, una din cele mai bune aripi din Europa, nu l-a tulburat prea mult. Este drept, a făcut o primă repriză mai puțin strălucită, dar — după pauză — a jucat de o manieră care ne-a amintit marele său meci, din toamnă, cu Cehoslovacia. Rapid, elastic, spectaculos; în a doua repriză a venit impetuos și la atac.

DUMITRU (nota 10). Și la el, oarecare diferență de comportare dintre cele două reprize s-a făcut simțită. Adevărul este că elanul, pofta lui de joc, au fost frînate de avertismentele primite pentru atacurile sale prin alunecare, cu ambele picioare. Are însă meritul de a se fi adaptat rapid „schimbării de stil" ce i s-a impus. Mai defensiv în prima repriză, „și-a dat drumul" în cea de-a doua cînd a reușit deposedări și intercepții excepționale. Mare vitalitate, registru tehnic variat.

NUNWEILLER VI (nota 10). Cel mai bun jucător — al echipei și al partidei — în acest meci. A dovedit (pentru a cîta oară?!) marile sale resurse fizice, tehnice și tactice ca și capacitatea de a se transforma radical — cînd joacă în echipa națională — față de evoluțiile mai puțin convingătoare de la club. Mare contribuție în apărare; rol tactic la mijlocul terenului; a condus cu tact jocul echipei. Am înțeles încă o dată de ce Angelo Niculescu, cînd alcătuiește echipa națională, spune: „Scriu pe hîrtie Radu Nunweiller și apoi, alături de el, celelalte zece nume"...

LUCESCU (nota 8). Între evoluția la club în această primăvară a căpitanului echipei naționale și comportarea sa la Budapesta a existat o mare diferență, bineînțeles în favoarea celui de-al doilea termen de comparație. În prima repriză, atacurile noastre s-au purtat aproape numai pe partea sa. În cea de-a doua parte a jocului, a crescut aportul său la mijlocul terenului, o dată cu mutarea cîmpului nostru de atac de predilecție pe stînga.

DOMIDE (nota 9). A corespuns integral așteptărilor. Singurul atacant care a jucat permanent în față. A căutat să scoată tot ce se putea din baloanele care i s-au transmis, lucru greu în condițiile în care, mai ales în prima parte, avea prea puțini colaboratori prin apropiere, cu care să conlucreze. A fost marcat de cel mai bun apărător ungar, Pancsics, dar acesta a trebuit să recurgă de multe ori la faulturi pentru a-l oprit și a-l deposeda. L-am fi dorit pe Domide ceva mai decis în șut. În prima parte a șutat o dată excelent, dar Balint a respins mingea care se ducea în poartă. În ansamblu, Domide s-a dovedit o soluție bună. „Diploma" de pe Wembley își dovedește în continuare valoarea...

DEMBROVSCHI (nota 8). Și el s-a ridicat peste nivelul comportărilor recente din campionat. A contribuit la „legarea jocului" în mijlocul terenului iar după pauză a crescut ponderea contribuției sale la acțiunile ofensive. De cîteva ori însă, la pase bune, i-a lipsit țîșnirea cu care, interceptînd balonul, putea intra pe culoare de șut excelente. În min. 81 însă, a fost la un pas de a ne aduce victoria, dar a fost faultat (adversarul i-a prins din spate piciorul drept, cu care se pregătea să suteze).

IORDĂNESCU (nota 8). Se dovedește în continuare, cea mai bună soluție pentru postul de extrem stînga. Timid în prima repriză, și-a îmbunătățit mult jocul după pauză, cînd s-a atacat mai mult pe partea sa. A suferit însă rigorile jocului tare al lui Fabian. Să nu uităm, de asemenea, contribuția lui la golul egalizator.

Radu URZICEANU

NUNWEILLER VI
cel mai bun de pe teren

Excelentul **Dumitru** încearcă un atac de deposedare prin alunecare la **Branikovits**, dar înaintașul maghiar l-a devansat în acțiune, șutînd spre poarta echipei noastre

MOMENTELE MAI IMPORTANTE ALE PARTIDEI

Min. 24. **Domide** (nr. 9) șutează violent spre poarta părăsită de **Geczi**, dar fundașul **Balint** (care nu se vede în fotografie) va respinge miraculos de pe linia porții

DE LA ÎNCEPUT SE VĂD INTENȚIILE CELOR DOUĂ ECHIPE: ● cea maghiară pune accent pe atac, cu intercalarea alternativă a celor doi mijlocași, **Kocsis** și **Szücs**, în acțiunile ofensive ● cea română joacă prudent, organizîndu-și în primul rînd apărarea, în care **Dumitru** pendulează în fața fundașilor centrali, **Dembrovschi** acționează mult retras, iar ceilalți trei atacanți caută să exercite presing cînd pierd balonul.

PRESIUNE ÎN PRIMELE 20 MINUTE din partea formației gazdă, care domină teritorial și construiește atac după atac ● Totuși, primul șut la poartă îl expediază **Dumitru** (min. 5) ● Apărarea noastră face față cu greu atacurilor, dar se descurcă la mingile înalte trimise înaintașilor unguri ● **Se lasă însă descoperită, avansînd prea mult, în min. 11, cînd un atac al nostru a fost respins de Balint, mingea a ajuns la Dunai care l-a lansat în adîncime pe Branikovits. Acesta trece de Dinu; Lupescu și Deleanu nu-l mai ajung din urmă și mingea, lovindu-se de Răducanu, ieșit din poartă, intră în plasă: 1—0** ● Dumitru este avertizat în min. 17 ● Emoție în min. 19: Răducanu respinge șutul lui Kocsis, dar balonul ajunge la Branikovits care de la 6—7 m trimite în bară!

ECHILIBRĂM JOCUL ● De la jumătatea reprizei, echipa noastră echilibrează jocul și în min. 24, ratează o mare ocazie: Balint respinge o minge șutată puternic de Domide spre poarta goală! ● Altă situație favorabilă pierdută de noi în min. 31, la un corner; Iordănescu nu reține mingea ● Din nou emoții la poarta lui Răducanu, în min. 37: Zambo trage în bară ● Dinu este avertizat și el în min. 45.

ÎNCEPEM OFENSIV REPRIZA A DOUA ● Jocul este mult mai calm și mai combinativ, atacul păstrează mai mult balonul ● Acțiunile gazdelor sînt respinse cu regularitate de apărarea noastră, iar mijlocașii Dumitru și mai ales Nunweiller desfășoară o activitate laborioasă ● **Egalarea vine repede, în min. 56, la o lovitură liberă laterală executată de Iordănescu. Geczi iese dar n-ajunge la minge pe care Sătmăreanu o trimite cu capul în plasă: 1—1!** ● Golul toarnă plumb în picioarele jucătorilor maghiari, inițiativa continuă să aparțină echipei noastre ● Illovszky face o modificare în atac: intră **Bene**, iar **Fazekas** trece half în locul lui **Kocsis** ● **Szücs** (min. 62) și **Nunweiller** (min. 73) văd și ei „cartonașul galben" ● Momentele de presiune la poarta lui **Răducanu** scad, dar sporesc cele la poarta lui **Geczi** ● **Răducanu** și **Lupescu** resping un atac în min. 67 ● Din min. 74 se aprind reflectoarele stadionului ● **Pancsics** respinge în ultimă instanță un atac **Domide—Lucescu**

FINAL FAVORABIL echipei noastre ● Atacurile, disperate ale gazdelor, nu mai au forță, mai ales morală, sînt precipitate și ratate (Dunai II în min. 79) ● Ratăm și noi o situație foarte bună datorită și arbitrului. În min. 81, **Dembrovschi** — lansat pe stînga — scapă de **Pancsics**, intră în careu și cînd să tragă este faultat, dar arbitrul nu intervine. A fost poate momentul victoriei! ● În schimb, unul din tușieri sesizează un fault dibaci făcut de **Fazekas** într-un moment în care își crease o poziție bună ● Pînă la sfîrșit, dominăm jocul și continuăm să atacăm. **Sătmăreanu** are două excelente acțiuni, ratate însă ● Meciul ia sfîrșit cînd **Fabian** se pregătea să repună în joc o minge trimisă în aut.

UNGARIA — ROMÂNIA 1—1 (1—0)
AU MARCAT: Branikovits (min. 11) și Sătmăreanu (min. 56).
„NEPSTADION" din Budapesta; teren bun; timp frumos, dar răcoros; spectatori aproximativ 75 000.
UNGARIA: Geczi — Fabian, Pancsics, Balint, Vepi — Kocsis (min. 59: Fazekas), Szücs — Fazekas (min. 59: Bene), Branikovits, Dunai II, Zambo.
ROMÂNIA: Răducanu — Sătmăreanu, Lupescu, Dinu, Deleanu — Dumitru, Nunweiller VI — Lucescu, Dembrovschi, Domide, Iordănescu.
ARBITRU: W. D. Smith (Anglia)

Kocsis încearcă să stopeze acțiunea de atac a lui **Dembrovschi**, sub privirile liniștite ale lui **Radu Nunweiller**

CRITERIILE DE CALIFICARE ÎN „SFERTURILE" C.E.: ● după cele două meciuri, se calific echipa care a marcat cel mai mare număr de goluri ● în caz de egalitate de goluri sau de meciuri nule, se dispută un al treilea joc pe teren neutru ● dacă egalitatea se menține după al treilea meci, acesta se prelungește cu 2 reprize a 30 minute ● în fine, în cazul cînd echipele nu se pot departaja nici așa, atunci se va decide prin tragere la sorți care dintre ele se va califica pentru turneul final.

FEDERAȚIILE ROMÂNĂ ȘI UNGARĂ AU CĂZUT DE ACORD CA UN EVENTUAL AL TREILEA MECI SĂ AIBĂ LOC **LA BELGRAD, LA 17 MAI.**

JOCUL — TRĂIT ȘI SIMȚIT DE CĂTRE REZERVE

Printre cele 75 000 de suflete care au trăit sîmbătă, pe Nepstadion, prima manșă a întîlnirii Ungaria—România din cadrul sferturilor de finală ale Campionatului european, s-a aflat și BUJOR HĂLMĂGEANU. Nu era în teren, nu era în tribune, era pe banca rezervelor — acolo unde tensiunea jocului este de regulă mai mare decît în orice colț al stadionului — și care pentru Hălmăgeanu era un adevărat loc de pedeapsă... pentru că...

... „pentru că mai trăisem, pe același teren, un 0—6 care reprezintă visul meu de groază din întreaga-mi carieră fotbalistică;

... pentru că după numai 11 minute era 1—0 pentru gazde;

... pentru că au urmat două bare, de am uitat pe ce lume mă aflam;

... pentru că simțeam că-mi sare inima din piept și mă gîndeam că la cei 31 de ani ai mei nu mai sînt în stare să suport un meci atît de dramatic".

A urmat însă marea ocazie a lui Domide și — o dată cu ea — marea șansă a lui Balint și a echipei sale. A urmat redresarea evidentă a echipei române și „dezintegrarea" progresivă a atacurilor maghiare.

... „Mi-am dat seama, după 30 de minute, că încărcătura bateriilor echipei maghiare era pe terminate. Illovszky concepuse „rețeta unei victorii fulger", care eșuase. A urmat jocul obișnuit al echipei noastre, care în repriza a doua și-a dominat net, pe toate planurile, adversarul.

Acum, cînd focul a trecut și a rămas doar cenușa, aș vrea să mai adaug doar cîteva lucruri: 1) fără a minimaliza rezultatul, indiscutabil, foarte bun, echipa maghiară s-a prezentat, pe ansamblu, sub anticipările mele și trebuie să ne așteptăm, pentru meciul retur, la o evoluție superioară din partea ei; 2) atenție, deci, să nu cădem în cursa în care au căzut francezii (1—1 la Budapesta și 0—2 la Paris); 3) în cadrul pregătirii generale foarte bune pentru jocul de sîmbătă, pregătirea psihologică a avut un rol decisiv".

●

Înaintea încheierii primei reprize, lîngă banca rezervelor noastre se încălzea atacantul NEAGU...

... „Este adevărat. Am fost la un pas să intru în joc. Nea Angelo mi-a spus chiar, atunci cînd mai rămăseseră doar cîteva minute pînă la încheierea reprizei, că s-ar putea să intru în teren. I-am spus că nu are rost să intru atunci, cînd mai erau doar 2—3 minute pînă la fluierul arbitrului Smith, și că voi intra după pauză. La începutul reprizei a doua, nea Angelo mi-a spus să mă încălzesc în continuare. Cum echipa noastră a jucat din ce în ce mai bine, și a și egalat, n-am mai avut șansa să fiu și eu folosit".

— Regreți că n-ai mai jucat?

— „Enorm. Aș fi vrut să joc și să-mi aduc aportul, mai ales atunci cînd eram conduși cu 1—0. După aceea totul s-a rezolvat. Oricum, sper să am șansa să joc la București".

— Cum judeci partida de pe Nepstadion?

— „Ungurii au vrut să termine meciul în ... 30 de minute. N-au putut, deși crisparea echipei noastre de la începutul jocului le-a venit, într-un fel, în ajutor. După ce am depășit noi punctul mort, cam pe la jumătatea primei reprize, băieții au luat jocul — încet și sigur — pe cont propriu și eu zic că numai neșansa noastră din final și arbitrajul părtinitor ne-au privat de o victorie la care aveam dreptul după evoluția mai bine orientată, mai bine gîndită, a echipei noastre".

●

DAN ANCA, rezerva de mijlocaș la acest meci, este foarte sistematic în raționamentele sale.

— „Consider scorul absolut echitabil, repriza I aparținînd gazdelor în proporție de 70 la sută, iar cea de a doua, nouă, în proporție tot de 70 la sută. Cînd am început să PASĂM, așa cum am învățat și cum știm, fotbaliștii maghiari au trecut pe planul doi. Marea cheie a jocului nostru au fost mijlocașii — avem indiscutabil doi mijlocași de mare clasă — dintre care o impresie teribilă mi-a făcut Radu, care tocmai jucase destul de șters, cu puțină vreme în urmă, la Cluj, în meciul cu noi. Pe Nepstadion, însă, Radu a fost formidabil".

●

— „Îi văd pentru prima oară jucînd la ei acasă pe fotbaliștii maghiari — ne spune ploieșteanul NAE IONESCU. În primele minute, mi s-au părut imposibil de contenit. Kociș dirijînd cu mare măiestrie toate atacurile. Ai noștri au reușit însă, aproape pe neobservate, să echilibreze jocul, pe care la un moment dat l-au luat pe cont propriu, terminînd partida în forță".

●

Ca și ADAMACHE, FLORIAN DUMITRESCU are următoarea concluzie: **„ei au avut două bare, dar, pe ansamblu, echipa noastră a jucat mai bine, mai inteligent, și ar fi meritat victoria".**

Marius POPESCU

Fotografiile meciului UNGARIA — ROMÂNIA, realizate de Paul ROMOȘAN

ULTIMUL ACT AL CUPELOR EUROPENE

TREI TROFEE ȘI ȘASE ASPIRANTE

● MINI-PORTRETE ALE FINALISTELOR „CUPEI CAMPIONILOR EUROPENI", „CUPEI CUPELOR" ȘI „CUPEI U. E. F. A."

Am ajuns deci la ultimul act al ediției 1971/1972 a competițiilor continentale.

Cele șase formații care își vor disputa **„Cupa campionilor europeni", „Cupa cupelor"** și **„Cupa U.E.F.A."** vor desemna, după patru meciuri (finala **„Cupei U.E.F.A."** se dispută în două manșe) pe laureatele acestor întreceri care au cîștigat, într-un timp record, locurile de frunte într-un clasament neoficial al popularității, plasîndu-se acum — sub acest aspect — pe următorul loc după turneele finale ale campionatelor lumii.

Socotim că iubitorii fotbalului doresc să aibă în fața ochilor mici portrete ale finalistelor cupelor europene. Fiindcă e vorba de performerele sezonului, se înțelege, vă vom înfățișa și drumul lor pînă la ultima sau ultimele partide ale întrecerii. În scenă, deci, cele șase dintre care victoria va alege pe cele trei laureate.

Primul moment al finalelor este programat astăzi, cînd se desfășoară prima manșă a întrecerii **Wolverhampton — Tottenham.**

CARE VA FI CAMPIOANA CAMPIOANELOR ?

AJAX

„MAȘINA DE FOTBAL"

● **DRUMUL SPRE FINALĂ :** 2—0 și 0—0 cu Dynamo Dresda ; 2—1 și 4—1 cu Ol. Marseille ; 2—1 și 1—0 cu Arsenal ; 1—0 și 0—0 cu Benfica.

● „Cartea de vizită" ne scutește de multe comentarii. Campioni olandezi au ieșit neînvinși din suita de obstacole pe care le-a impus-o „itinerariul" marii competiții, adversari de toate calibrele și nuanțele, de la masiva și combativa **Dynamo Dresda** și pînă la **Benfica,** anunțată ca cea mai puternică reapariție în primul plan dintre vechile glorii ale „Cupei campionilor europeni".

Ajax, „ediția Ștefan Covaci", este socotită ca fiind formația ajunsă prima foarte aproape de fotbalul viitorului, o formație cu 10 oameni universali. Într-adevăr **Hulshof, Muhren, Neeskens, Cruyff, Swart, Blankenburg, Suurbier, Keizer, Haan, Krol** sînt fotbaliști pentru care momentul atac sau apărare nu mai prezintă nici o deosebire. **Blankenburg** termină cu ușurința și eleganța unui centru înaintaș o acțiune pornită de la acrobarea în propriul careu a unui balon de către **Cruyff...** Această valoare complexă a titularilor săi oferă nenumărate variante în plus de realizare a fazei și ridică, în același timp, adversarului marea problemă de a se ocupa de jucătorii de cîmp ai formației din Amsterdam ca de 10 atacanți în sensul cel mai adevărat al cuvîntului.

Sezonul fără precedent în istoria **lui Ajax** rămîne legat și de numele antrenorului român **Ștefan Covaci,** astăzi socotit în Europa ca specialistul care a reușit cu atleticii jucători olandezi cel mai spectaculos salt sub raportul inovațiilor tactice și al atingerii unei înalte pregătiri fizice. **„Mulți își pregăteau zîmbetele ironice pentru ceea ce va fi Ajax după dezertarea lui Michels. Toți aceștia au trebuit să transforme ironia în admirație pentru ceea ce a reușit Ștefan Covaci în mai puțin de șapte luni : marșuri triumfale pe trei fronturi și un fotbal superlativ..."** sînt cuvintele directorului tehnic al marelui adversar a lui Ajax, **Happel,** antrenorul lui **Feyenoord.**

INTERNAZIONALE

„SPECIALITATEA CASEI"...

● **DRUMUL SPRE FINALĂ :** 4—1 și 2—3 cu A.E.K. Atena ; 4—2 și 0—0 cu Borussia Mönchengladbach ; 1—0 și 1—2 cu Standard Liège ; 0—0 și 5—1 cu Celtic Glasgow.

● Cu ce putem compara drumul echipei lui **Invernizzi** pînă în finală ? Comparația cea mai sugestivă ar fi aceea a pașilor pe panglică, îngustă și destul de subțire, în care echilibrul se menține greu și căderea poate interveni la fiecare pas. Cu excepția întîlnirilor cu **Borussia** (dar și ele au, cum bine se știe, povestea lor) și a celor cu **A.E.K., Internazionale** a făcut apel de fiecare dată la prevederile regulamentului și de fiecare dată un gol în plus acasă sau din penalty a trimis-o mai departe pe poteca finalei. Credem că în aceste strecurări de la meci la meci, trebuie să descoperim mai degrabă marea voință de a nu muri, de a nu ieși din marea arenă a unei FOSTE mari echipe.

Pentru că, la **Internazionale** găsim un proces de reanimare a formației, efectuat cu forțele valabile din „unsprezecele de aur" — **Facchetti, Mazzola, Jair, Burgnich, Bedin, Bertini** — dublate de energiile noi numite **Belugi, Oriali, Bordon, Giubertoni.** Sigur că o formație compusă din două generații distincte e departe de nivelul de omogenitate și de valoare pretins de o mare competiție. Iată și explicația parcursului plin de semne de întrebare, de neliniște, de îndoială al negru-albaștrilor, din momentul angajării la centru a balonului în partida cu campioana Greciei și pînă la dramatica întrecere de penaltyuri de la Glasgow...

Dacă totul s-a terminat cu bine, pentru noi argumentul se numește vechea „specialitate a casei" din Milano, de a scoate la maximum din fiecare meci. Tocmai de aceea, în ciuda unei vizibile diferențe de valoare generală, finala cu **Ajax** este departe de a constitui pentru jucătorii olandezi o simplă formalitate

CUPA CAMPIONILOR EUROPENI

1956 : Real Madrid (Spania)
1957 : Real Madrid (Spania)
1958 : Real Madrid (Spania)
1959 : Real Madrid (Spania)
1960 : Real Madrid (Spania)
1961 : Benfica Lisabona (Portugalia)
1962 : Benfica Lisabona (Portugalia)
1963 : A. C. Milan (Italia)
1964 : Internazionale Milano (Italia)
1965 : Internazionale Milano (Italia)
1966 : Real Madrid (Spania)
1967 : Celtic Glasgow (Scotia)
1968 : Manchester United (Anglia)
1969 : A. C. Milan (Italia)
1970 : Feyenoord Rotterdam (Olanda)
1971 : Ajax Amsterdam (Olanda)
1972 : Ajax Amsterdam — Internazionale Milano (**Rotterdam,** 31 mai)

CUPA CUPELOR

1961 : Fiorentina (Italia)
1962 : Atletico Madrid (Spania)
1963 : Tottenham Hotspur (Anglia)
1964 : Sporting Lisabona (Portugalia)
1965 : West Ham United (Anglia)
1966 : Borussia Dortmund (R. F. a Germaniei)
1967 : Bayern München (R. F. a Germaniei)
1968 : A. C. Milan (Italia)
1969 : Slovan Bratislava (Cehoslovacia)
1970 : Manchester City (Anglia)
1971 : Chelsea (Anglia)
1972 : Dinamo Moscova — Rangers Glasgow (**Barcelona,** 24 mai)

SPECIALISTELE K. O.-urilor

GLASGOW RANGERS

POFTA VINE MÎNCÎND

● **DRUMUL SPRE FINALĂ :** 1—1 și 1—0 cu Rennes ; 3—2 și 3—4 cu Sporting Lisabona ; 1—1 și 1—0 cu Torino ; 1—1 și 2—0 cu Bayern München.

● Start deloc spectaculos pentru scoțieni. Mai cu seamă aceea mică victorie, pe teren propriu, cu cîștigătoarea „Cupei Franței" care, vorba lui **Jock Stein**— teribilul concurent din fruntea lui Celtic — **„a semănat mai mult cu o înfrîngere..."** Dar, încet-încet echipa din Glasgow a prins gustul succeselor sau, cum explică, ironic, **Brian Glanville", a început să se enerveze pentru ceea ce realizează Celtic în competiția campionilor".** Probabil că și ambiția trezită de performanțele eternilor săi adversari din cupa și campionatul scoțian a jucat un rol. Fapt este că Rangers a marcat o viteză de competiție crescută, pe măsură ce echipele pe care sorții i le punea în față deveneau tot mai redutabile.

Proba cea mai elocventă a apetitului mărit dovedit de Glasgow o constituie întrecerea în două manșe cu Bayern München, echipă recomandată de isprăvile reușite de reprezentativa vest-germană, constituită pe scheletul său, dar — mai cu seamă — de ofensiva sa spectaculoasă din campionat. Același **Jock Stein,** așa de răutăcios cînd comenta mica victorie din fața lui Rennes, subliniază marile merite ale lui **Rangers** în meciul-retur cu cunoscuta echipă din München : **„În mai puțin de o repriză, socotelile erau încheiate. O scurtă accelerare a lui Glasgow Rangers și intrarea în finală se producea."**

DINAMO MOSCOVA

O ASCENSIUNE — FULGER

● **DRUMUL SPRE FINALĂ :** 2—0 și 1—2 cu Olympiakos Pireu, 1—0 și 1—0 cu Eskisehirspor, 2—1 și 1—1 cu Steaua roșie Belgrad, 1—1 și 5—3 cu Dynamo Berlin.

La a doua participare a sa într-o competiție europeană, **Dinamo Moscova** — confirmînd performanțele sale de pînă acum și valoarea echipei — a ajuns în finala celei de a doua mari întreceri pe echipe, „Cupa cupelor" unde va întîlni pe cîștigătoarea de anul trecut a „Cupei Scoției", formația **Glasgow Rangers.**

Deși în ultimul campionat al Uniunii Sovietice formația moscovită s-a clasat abia pe locul al cincilea, la o diferență apreciabilă de prima clasată, **Dinamo Kiev,** ea este una dintre cele mai populare formații din U.R.S.S. Și aceasta atît ca urmare a faptului că de zece ori a cucerit titlul de campioană a țării, iar de patru ori și „Cupa U.R.S.S.", cît și faptului că ani de zile în rîndurile lui **Dinamo Moscova** a activat celebrul portar **Lev Iașin.**

Formația antrenată de **Konstantin Ivanovici Beșkov,** antrenor emerit, vine să confirme, prin performanța ei, excelentele rezultate obținute pînă acum de reprezentativa **Uniunii Sovietice.** Și nici nu este de mirare dacă notăm că în rîndul 11-lui activează o serie de internaționali bine cunoscuți, ca de pildă extrema stîngă **Evriujihin,** fundașul dreapta **Dolmatov,** fundașul central **Zikov,** mijlocașul **Sabo,** atacantul central **Kozlov,** ca și recenta achiziție, **Mihaiț Gherșcovici.** În poartă, urmașul lui **Iașin** este tînărul și talentatul **Pilgui.**

Iată pozițiile ocupate în campionatele naționale respective de cele șase finaliste :

CUPA CAMPIONILOR EUROPENI

1	Ajax Amsterdam	31	27	3	1	93	—19	57
6	Internazionale	27	11	9	7	44	—28	31

CUPA CUPELOR

13	Dinamo Moscova	1	0	0	1	0	—	1	0
3	Glasgow Rangers	31	20	2	9	63	—30	42	

CUPA U.E.F.A.

5	Tottenham	40	17	13	10	57	—39	47
10	Wolverhampton	39	16	11	12	59	—53	43

DUBLA FINALĂ Nr. 3

TOTTENHAM

JUBILEU ONORAT

● **DRUMUL SPRE FINALĂ :** 6—1 și 9—0 cu Keflavik, 0—0 și 1—0 cu Nantes, 3—0 și 2—0 cu Rapid București, 2—0 și 1—1 cu U.T.A., 2—1 și 1—1 cu A.C. Milan.

● Iată, așadar, că dorința d-lui **G. W. Jones,** secretarul clubului, ca sărbătorirea celor 90 de ani de existență a acestei formații din nordul Londrei să fie încununată cel puțin cu prezența în finala „Cupei U.E.F.A." și-a dovedit viabilitatea. Într-adevăr, **Tottenham Hotspur** s-a arătat, în actuala ediție a Cupei U.E.F.A., la care a participat datorită clasării pe locul al treilea în campionatul de anul trecut al Angliei, una dintre cele mai puternice participante : a marcat 27 de goluri și a primit doar patru. De aceea, este foarte probabil ca festivitățile ce vor avea loc în iulie să găsească în vitrina cu trofee și cupa oferită de UE.F.A. echipei cîștigătoare a competiției ce îi poartă numele.

Tottenham nu este pentru prima dată într-o postură atît de fericită : în 1963 a cucerit „Cupa cupelor" ; să amintim încă o dată de izbînzile din campionatul și „Cupa Angliei".

Echipa, pregătită de antrenorul **Bill Nicholson,** joacă după varianta 1-4-3-3, în care rolul principal revine liniei mediane **Mullery-Perryman-Peters,** ca acoperire a apărării și ca susținere a atacului. Managerul **Nicholson** a construit în ultimii ani o echipă care este o demnă reprezentantă a fotbalului britanic, caracterizată printr-un joc solid, de mare angajament fizic, mai ales în apărare, dirijată de galezul **Mike England.** Viteza de execuție, pasa precisă și simplitatea acțiunilor, constituie arme prețioase ale liniei de atac, în spatele căreia „patrulează" necontenit Mullery și Peters, de multe ori prezenți și la finalizarea. De altfel, piesele grele ale formației londoneze sînt **Mike England, Mullery, Peters, Knowles** și, bineînțeles, masivul **Martin Chivers,** care fac aproape tot jocul și dau echilibru echipei. Partida finală cu **Wolverhampton,** se anunță o ciocnire nu numai de mare spectacol, ci și de mare forță.

WOLVERHAMPTON

UN NUME NOU PENTRU FINALE

● **DRUMUL SPRE FINALĂ :** 3—0 și 4—1 cu Academica Coimbra, 3—1 și 4—0 cu A.D.O. Haga, 1—0 și 3—0 cu F. C. Carl Zeiss Jena, 1—1 și 2—1 cu Juventus Torino, 2—2 și 2—1 cu Ferencvaros Budapesta.

● **Wolverhampton Wanderers** este, într-un fel, un nume nou pentru etapele superioare ale competițiilor europene. Într-adevăr, este pentru prima dată cînd echipa „lupilor" din **Wolverhampton** se califică în finala uneia dintre întrecerile pe echipe ale bătrînului continent. Și asta în ciuda faptului că a cîștigat, în trei rînduri, titlul de campioană a Angliei (1953-1954, 1957-1958 și 1958-1959), și de patru ori „Cupa Angliei" (1893, 1908, 1949 și 1960). Într-adevăr, la ediția din 1958-1959 a Cupei campionilor europeni a fost eliminată, în optimi de finală, de formația vest-germană **Schalke 04** (2-2 și 1-2), iar în ediția imediat următoare nu a ajuns decît pînă în sferturi, cînd **C.F. Barcelona** a întrecut-o și acasă, și în deplasare, cu scoruri categorice : 4—0 și 5—2. În Cupa orașelor tîrguri, vechea denumire a Cupei U.E.F.A., **Wolverhampton** nu a participat. Prima înscriere a fost la ediția actuală, a cărei finală (prima manșă), o va disputa chiar azi în compania colegei sale din campionatul Angliei, **Tottenham Hotspur.**

Echipa din **Worverhampton** are o istorie de aproape un secol : a fost fondată în 1877 și participă în campionatul Angliei din 1888. A trebuit să aștepte 65 de ani, pînă în 1953-1954, cînd a cucerit, pentru prima dată, titlul. Cu toate astea, s-a numărat, întotdeauna, printre fruntașele fotbalului englez și se mîndrește, printre altele, cu faptul că, în rîndurile sale, a activat celebrul **Billy Wright,** cel care a îmbrăcat de 105 ori tricoul național al Angliei, al cărei căpitan a fost în 70 de meciuri. Doar **Bobby Charlton** a întrecut numărul de selecționări ale lui Wright.

În clipa de față, finalista Cupei U.E.F.A. ocupă locul 10 în campionat, obținînd 43 de puncte în 39 de meciuri. Antrenorul **McGarry** are la dispoziție un lot valoros, în ciuda faptului că nici unul dintre jucătorii săi nu este în vederile lui **Alf Ramsey.** Iată 11-le care, săptămîna trecută, a învins, în deplasare (cu 1—0), pe Huddersfield : **Parkes — Shaw, Parkin (Taylor), Hegan, Munro, McAlle, McCalliog, Hibbit, Richards, Dougan, Wagstaffe.**

„CUPA U.E.F.A." (fostă CUPA ORAȘELOR TÎRGURI)

1958 : C. F. Barcelona (Spania)
1960 : C. F. Barcelona (Spania)
1961 : A. S. Roma (Italia)
1962 : Valencia (Spania)
1963 : Valencia (Spania)
1964 : Real Saragossa (Spania)
1965 : Ferencvaros Budapesta (Ungaria)
1966 : C. F. Barcelona (Spania)
1967 : Dinamo Zagreb (Iugoslavia)
1968 : Leeds (Anglia)
1969 : Newcastle United (Anglia)
1970 : Arsenal Londra (Anglia)
1971 : Leeds (Anglia)
1972 : Tottenham Hotspur — Wolverhampton (3 și 17 mai, la **Londra** și **Wolverhampton**).

GAZDELE — ÎN MARE DIFICULTATE!

Avem acum tabloul complet al rezultatelor primelor manşe din sferturile de finală ale „Campionatului Europei". Zilele de 29 şi 30 aprilie transmit datelor manşelor nr. 2, zilele de 13 şi 14 mai, următoarea situaţie :

UNGARIA — ROMÂNIA 1—1 (1—0)

ANGLIA — R. F. a GERMANIEI 1—3 (0—1)

ITALIA — BELGIA 0—0

IUGOSLAVIA — U.R.S.S. 0—0

Concluzia primă şi foarte surprinzătoare : **gazdele s-au aflat în dificultate ;** nici o victorie, ba — mai mult — **Beckenbauer** şi ai săi coechipieri au plecat de pe **Wembley** cu un succes, prima victorie a unei selecţionate vestgermane pe un stadion englez ! Meciurile-retur se anunţă, deci, ca foarte interesante şi capabile de noi k.o.-uri...

Vă reamintim că în această competiţie golurile marcate în deplasare nu au valoare dublă în „bilanţul general" şi că în situaţia cînd scorul ambelor partide duce la egalitate, se dispută al treilea joc pe teren neutru.

● MECIURILE-RETUR ANUNŢĂ DISPUTE DE MARE SPECTACOL ŞI ECHILIBRU ● GOLURILE MARCATE ÎN DEPLASARE NU AU VALOARE DUBLĂ !

Portarul Piot — cel mai bun de pe San Siro

Deziluzie pe „San Siro". Cine ar fi crezut, înainte de meci, că belgienii se vor întoarce cu un punct de la Milano ? Cine ar fi crezut că italienii nu vor putea marca măcar un gol ?

Iată o scurtă explicaţie a acestui necrezut 0—0 i din punct de vedere tactic, „squadra azzurra" a greşit, îngrămădind foarte mult jocul la centru. Belgienii s-au apărat straşnic, avînd în portarul **Piot** un obstacol de netrecut. El a fost cel mai bun jucător de pe teren. Va fi la Bruxelles din nou „îngerul păzitor" al echipei sale ? În fine, lipsa lui **Boninsegna** s-a făcut mult resimţită. Fiind accidentat, el a fost doar spectator în tribune, dar speră să joace în meciul retur.

Speranţele italienilor nu sînt pierdute. La Bruxelles, o victorie a „azzurrilor" nu este exclusă, cunoscut fiind faptul că ei pot juca în deplasare uneori mai bine ca acasă.

Arbitrul bulgar **Nikolov** a condus echipele :

ITALIA : **Albertosi — Burgnich, Facchetti, Bedin, Rosato, Cera, Domenghini (Causio), Mazzola, Anastasi, De Sisti, Riva.**

BELGIA : **Piot — Heylens, Maertens (Dolmans), Thissen, Van den Daele, Dockx, Semmeling, Van Moer, Lambert, Van Himst, Verheyen.**

CESARE TRENTINI

Geaici et co. nu au reuşit să facă breşe

In meciul **Iugoslavia — U.R.S.S.**, disputat la Belgrad, urmărit de o asistenţă-record, aspectul aproape neschimbat al întrecerii s-a prezentat sub forma duelului dintre compartimentul ofensiv al gazdelor şi apărarea — foarte bine organizată şi sigură — a oaspeţilor. Asa se şi explică de ce o dominare teritorială insistentă nu s-a soldat, la poarta lui **Rudakov**, decît cu trei situaţii de marcare, dintre care doar una, foarte clară, aceea din min. 58, cînd **Geaici** a şutat în portar de la 5—6 metri.

Formaţia condusă de **Vujadin Boşkov** a făcut risipă de energie, a combinat mult în cîmp dar, vădit incomodată de apărarea „om la om" prezentată de selecţionerul sovietic **Ponomarev**, a incetinit mereu ritmul acţiunilor. Spre finalul partidei, lipsa de rezistenţă fizică a lipsit pe **Geaici** et co. de forţele necesare unui finiş, astfel că egalul ţintit de selecţionata Uniunii Sovietice a apărut pe tabela de marcaj : 0—0.

Arbitrul **R. Scheurer** (Elveţia) a condus următoarele formaţii :

IUGOSLAVIA : **Marici — Ramljak, Paunovici, Holţer, Stepanovici — Pavlovici, Acimovici — Iankovici, Oblak** (min. 84 — **Bajevici**), **Bukal, Geaici.**

U.R.S.S. : **Rudakov — Dzodzuaşvili, Hurţilava, Kaplicinii, Istomin — Mahovikov, Dolmatov — Baidacinii** (min. 59 : **Troşkin**), **Banişevski, Konikov, Kazinkevici** (min. 66 : **Evriujihin**).

Pe Wembley, un penalty hotărîtor !

Partida dintre **Anglia** şi **R. F. a Germaniei**, disputată pe Wembley, nu şi-a dezmint tradiţia. La fel ca şi cele anterioare, şi aceasta a cunoscut un mare dramatism, o luptă epuizantă în care s-au angajat cele două formaţii. Frumuseţea disputei, dîrzenie, ritm, viteză de joc, şuturi puternice şi precise la poartă, pase în adîncime, la picior, iată ce au etalat în acest joc elevii lui **Ramsey** şi **Schön.**

După o repriză echilibrată, în care vestgermanii au luat conducerea prin golul marcat de **Höness** (min. 25), cei 100 000 de spectatori au asistat la un asalt extraordinar al englezilor la poarta lui **Maier** Dar gazdelor nu le-a reuşit nimic pînă în min. 77 cînd şutul lui **Bell** a fost respins de **Maier** pînă la **Lee**, şi acesta, atent (şi nemarcat), a adus egalarea. Urmează momente dramatice. La un contraatac, **Held** este faultat la marginea careului şi arbitrul francez Heiles acordă penalty ! Moment de mare sportivitate : nimeni nu protestează, deşi lovitura de la 11 m acordată în acest moment psihologic (min. 85) a fost dictată cu uşurinţă. Transformă **Netzer** şi... 2—1 pentru vestgermani. Meciul e jucat, dar în min. 88 oaspeţii majorează scorul prin **Müller**, care reia din întoarcere o pasă a lui **Höness.** Au jucat formaţiile :

ANGLIA : **Banks — Maddeley, Hunter, B. Moore, Hughes, Peters, Bell, Lee, Ball, Chivers, Hurst (Marsh).**

R. F. a GERMANIEI : **Maier — Höttges, Schwarzenbech, Beckenbauer, Breitner, Wimmer, Netzer, Grabowski, Höness, Müller, Held.**

CELE TREI HAT-TRIK-URI ALE SĂPTĂMÎNII. Chiar dacă **Gerd Müller** (Bayern) conduce în clasamentul general al golgeterilor europeni (34 de goluri în 29 de meciuri), cele trei mari reuşite ale săptămînii fotbalistice europene rămîn hat-trik-urile realizate de **Pircălab** (Nîmes — Lille, 5—2), **Skoblar** (Angouleme — Marseille, 2—3) şi **Jekov** (T.S.K.A. — Adademik, 5—2). Notabilă reuşita compatriotului nostru, care rămîne unul din marii artizani ai revenirii lui Nîmes în prim-planul fotbalului francez.

CU CASELE DE BILETE ÎNCHISE. De pe acum nu mai sînt locuri pe stadionul Feyenoord din Rotterdam pentru finala Cupei campionilor europeni dintre **Ajax** şi **Internazionale.** Cele 70 000 de locuri au şi fost cumpărate. Chiar şi din Japonia au fost cerute bilete de intrare. În Olanda există regretul că ţara nu dispune de un stadion de 200 000 de locuri, care ar fi fost plin la 31 mai, în seara finalei.

ECHIPA FANTOMĂ ! Doar 10 000 de spectatori pierduţi în imensul oval de beton al Stadionului Olimpic din Berlinul Occidental, au asistat săptămîna trecută la un meci... fantomă : **Hertha — Braunschweig:** 1—0. „Meci fantomă" pentru faptul că Hertha nu va mai fi nici o dată văzută în actuala sa componenţă. Şi asta fiindcă cei

DIN FOTBALUL INTERNAŢIONAL

mai mulţi dintre jucători nu şi-au putut dovedi nevinovăţia din partida de tristă amintire contra lui Bielefeld, din campionatul trecut, şi riscă să fie suspendaţi !...

18 ANI ÎNCHINAŢI LUI C. F. BARCELONA. Căpitanul echipei spaniole **C. F. Barcelona, Fuste** (n.r. : a jucat în ambele meciuri cu Steaua în Cupa cupelor), a anunţat că, la sfîrşitul sezonului, va renunţa la activitatea competiţională. El a jucat 18 ani la C. F. Barcelona, timp în care a disputat 382 de meciuri şi a marcat 96 de goluri, în cursul unei cariere care a început la 13 ani.

SUPĂRARE DE SCURTĂ DURATĂ. Dixie Deans, tînărul atacant al lui **Celtic Glasgow,** cel care a avut ghinionul să rateze penaltyul (primul din seria de cinci ale echipei sale) în meciul din C.C.E. contra lui **Internazionale,** şi să contribuie la eliminarea echipei sale din competiţie, a marcat, în sîmbăta imediat următoare partidei cu formaţia milaneză, două goluri lui **Motherwell,** în campionat. Tribunele stadionului Parkhead l-au luat în braţe : **„Many more, Dixie !"** striga mulţimea. „Şi mai bine, Dixie !".

INTERNAŢIONALII BULGARI ÎN FORMĂ. După meciul cu selectionata Poloniei, în cadrul preliminariilor olimpice, atacanţii naţionalei Bulgariei se dovedesc în formă. De pildă, în etapa a 24-a, **Jekov, Mitkov şi Mihailov** au marcat împreună 10 goluri.

CELE 10 000 DE GOLURI ALE LUI GLASGOW RANGERS

Suporterii lui **Rangers** vor trebui să admită, în sezonul acesta — desigur, pe plan intern, al campionatului — totala superioritate a rivalilor lor de la **Celtic.** Pe plan intern, întrucît Rangers, spre deosebire de Celtic, s-a calificat în finala uneia dintre competiţiile europene. Să adăugăm, însă, că cele două echipe se vor întîlni în finala „Cupei Scoţiei".

Superioritatea lui Celtic nu le-a căzut bine celor ce nu văd înaintea ochilor decît pe Rangers. Şi, de aceea, statisticienii echipei de pe Ibrox Park au scos... arma lor secretă : au lansat o „bombă" pe firmamentul fotbalului scoţian şi anume că Rangers va fi prima echipă europeană care va atinge totalul de 10 000 de goluri marcate.

Aceşti distinşi arhivari — fiecare îşi petrece timpul aşa cum poate şi cum crede de cuviinţă — au calculat că la începutul actualului sezon, Rangers înscrisese 9 660 de goluri. Se speră, la Glasgow, că cifra magică va fi atinsă în cursul lui 1973, anul în care Rangers va celebra 100 de ani de la înfiinţarea sa.

UNDE VA AVEA LOC TURNEUL FINAL AL C. E. ?

Potrivit regulamentului, turneul final al Campionatului Europei urmează să fie organizat într-una din ţările finaliste. Şi-au depus candidatura **Anglia, Belgia Italia.** Acum, cînd cunoaştem rezultatele primei manşe a „sferturilor", se pare că forul englez nu mai are şanse să organizeze acest turneu (echipa sa a pierdut acasă cu 3—1...) şi că, în schimb, au şanse federaţiile belgiană şi italiană, ale căror reprezentative au terminat la egalitate la Milano. U.E.F.A. va lua o decizie după partidele retur de la 13 şi 14 mai.

RIVERA, DIN NOU RIVERA...

Se credea, se presupunea că odată cu decizia de suspendare a lui Gianni Rivera pînă la 30 iunie a.c., pentru cauzele cunoscute, „afacerea" se va încheia. Iată însă — se pare — că de-abia începe să se deschidă, sancţiunea dată fiind punctul de plecare a nenumărate luări de poziţii şi de opinii. Trecem, de pildă, peste ameninţarea sindicatului jucătorilor profesionişti din Italia că va declara o grevă dacă nu se va revedea cazul, dar iată şi o părere a internaţionalului SCHNELLINGER : „Cu Rivera suspendat, campionatul 1971—72 al Italiei este falsificat". Ca urmare a aceleiaşi decizii a comisiei de disciplină din federaţia italiană, asociaţia fotbaliştilor italieni doreşte să obţină o modificare a regulamentului de disciplină pentru ca el să fie mai aproape de „demnitatea de fotbalist, privit ca muncitor şi ca om". Cît despre selecţionerul naţional VALCAREGGI, el se plînge că nu l-a putut avea pe blondul milanez — o rotiţă importantă în angrenajul squadrei azzura — tocmai acum, pentru cele două meciuri cu Belgia...

Aşadar, Rivera, din nou la ordinea zilei.

PRIMELE ÎNSCRIERI (NEOFICIALE) ÎN COMPETIŢIILE EUROPENE

În cîteva din ţările continentului nostru, cu deosebire în cele nordice, de pe acum sînt cunoscute echipele campioane şi cîştigătoarele cupelor naţionale. Este vorba, în primul rînd, de acele ţări în care competiţiile interne se dispută de-a lungul unui an calendaristic (Danemarca, Islanda, Norvegia Suedia, U.R.S.S.), dar şi de Luxemburg, prima ţară europeană care şi-a încheiat campionatul.

Dar iată echipele şi competiţiile în care vor participa :

CUPA CAMPIONILOR EUROPENI : Velje Boldklub (Danemarca), *Keflavik I.B.K.* (Islanda), *Rosenborg Trondheim* (Norvegia), *Malmö F. F.* (Suedia), *Dinamo Kiev* (U.R.S.S.), *F.C. Aris* (Luxemburg).

CUPA CUPELOR : Fremad Amager (Danemarca), *Hibernians* (Islanda), *Coleraine* (Irlanda de Nord).

CUPA U.E.F.A. : Rumelange (Luxemburg), *Ararat Erevan* şi *Dinamo Tbilisi* (U.R.S.S.).

PRONOSPORT

1. Sportul stud.—Progresul Buc.	1 X 2
2. Prog. Brăila—Metal. Buc.	1
3. Poli. Galaţi—F.C. Galaţi	X
4. C.F.R. Tim.—Poli. Tim.	X
5. Vulturii Lug.—C.S.M. Reşiţa	1
6. Bologna—Atalanta	1 X
7. Juventus—Cagliari	1 X
8. Mantova—Lanerossi	1 X
9. Milan—Napoli	1
10. Roma—Catanzaro	1
11. Sampdoria—Inter	1
12. Varese—Fiorentina	2
13. Verona—Torino	X 2

CAMPIONATE NAŢIONALE ÎN EUROPA

OLANDA

Telstar — Ajax 1—2 ; Volendam — F. C. den Bosch 0—1 ; F. C. Utrecht — F. C. Twente 1—1 ; Feyenoord — F. C. den Haag 2—1 ; M.V.V. Maastricht — Sparta 3—0 ; Go Ahead — Excelsior Rotterdam 1—0 ; D.W.S. Amsterdam — F. C. Groningen 3—0 ; N.E.C. Nijmegen — N.A.C. Breda 1—0 ; P.S.V. Eindhoven — Vitesse 2—1.

1. AJAX AMSTERDAM	31	93—19	57
2. Feyenoord Rotterdam	31	64—19	50
3. Sparta Rotterdam	31	66—32	43
4. F. C. Twente	31	43—13	43
5. F.C. den Haag	31	52—31	33
6. F.C. Utrecht	31	51—39	36
7. N.E.C. Nijmegen	31	36—38	34
8. P.S.V. Eindhoven	31	42—30	31
9. Go Ahead	31	46—48	30
10. Telstar	31	37—45	29
11. M.V.V. Maastricht	31	32—42	28
12. F. C. Groningen	31	34—48	27
13. N.A.C. Breda	31	35—56	23
14. F.C. den Bosch	31	24—59	20
15. D.W.S. Amsterdam	31	26—49	19
16. Excelsior Rotterdam	31	16—47	18
17. Volendam	31	26—49	16
18. Vitesse	31	17—50	13

SPANIA

Betis — Las Palmas 2—1 ; Celta Vigo — Espanol Barcelona 4—2 ; Sabadell — Real Sociedad 3—1 ; Atletico Bilbao — Malaga 0—0 ; C. F. Barcelona — Burgos 2—1 ; Granada — Sevilla 3—0 ; Deportivo Coruna — Real Madrid 1—0 ; Atletico Madrid — Gijon 1—0 ; Valencia — Cordoba 4—2.

1. REAL MADRID	32	46—22	45
2. C. F. Barcelona	32	40—24	41
3. Valencia	32	49—29	41
4. Atletico Madrid	32	38—29	35
5. Las Palmas	32	38—35	35
6. Atletico Bilbao	32	38—30	33
7. Granada	32	38—33	33
8. Malaga	32	26—29	33
9. Real Sociedad	32	36—34	32
10. Celta Vigo	32	34—29	31
11. Betis Sevilla	32	23—39	30
12. Gijon	32	36—34	29
13. Espanol Barcelona	32	40—41	29
14. Deportivo Coruna	32	28—37	29
15. Burgos	32	33—41	27
16. Sevilla	32	33—41	25
17. Sabadell	32	26—49	23
18. Cordoba	32	31—50	23

GRECIA

Panathinaikos — Olympiakos Nicosia 2—0 ; A.E.K. — Apollon 2—0, Egaleo — Pierikos 2—1, Fostir — Heraklis 2—2, Ethnikos — Trikala 3—0, Aris — Kavala 2—1, Olympiakos Pireu — Olympiakos Volos 1—0, Veria — P.A.O.K. 1—0, Patras — Panionios 2—0.

1. PANATHINAIKOS	29	74—20	53
2. A.E.K.	29	44—19	71
3. Olympiakos	29	45—26	71
4. Aris	29	41—20	69
5. P.A.O.K.	29	41—17	68
6. Patras	29	36—28	62
7. Panionios	29	24—25	58
8. Heraklis	29	31—32	57
9. Kavala	29	28—30	57
10. Ethnikos	29	31—32	53
11. Volos	29	19—33	54
12. Trikalas	29	28—35	53
13. Egaleo	29	21—40	53
14. Veria	29	22—42	52
15. Pierikos	29	22—36	51
16. Fostir	29	30—46	51
17. Apollon	29	26—47	48
18. Nicosia	29	12—45	39

ELVEŢIA

F. C. Basel — Bienne 6—2 ; Granges — Winterthur 2—2 ; Lugano — Grasshoppers Zürich 1—2 ; St. Gall — Sion 1—1 ; Servette Geneva — Lausanne 1—0 ; Lucerna — Young Boys Berna 3—2 ; F. C. Zürich — Chaux de Fonds 4—0.

1. F. C. BASEL	20	54—22	34
2. Zürich	20	48—21	31
3. Grasshoppers	20	38—21	27
4. Lausanne	20	42—26	25
5. Young Boys	20	34—24	23
6. Winterthur	20	28—27	20
7. Sion	20	29—30	20
8. Servette	20	30—27	20
9. Chaux de Fonds	20	22—34	16
10. Lugano	20	24—33	15
11. Granges	20	20—34	15
12. Lucerna	20	20—39	13
13. St. Gall	20	23—35	12
14. Bienne	20	22—50	5

FRANŢA

Marsilia — Reims 0—0 ; Rennes — Angouleme 2—2 ; Nîmes — Bordeaux 4—1 ; Lille — Bastia 1—1 ; Nancy — St. Etienne 3—1 ; Lyon — Paris St. Germain 3—1 ; Angers — Nantes 2—1 ; Nisa — Red Star 2—1 ; Sochaux — Monaco 3—1 ; Ajaccio — Metz 1—0.

1. MARSILIA	33	65—31	47
2. Nîmes	33	67—33	43
3. Sochaux	33	52—40	41
4. Angers	33	51—34	40
5. Lyon	33	53—39	40
6. Nisa	33	45—33	37
7. Nancy	33	49—39	37
8. Bastia	33	45—46	37
9. Nantes	33	61—43	36
10. St. Etienne	33	65—50	36
11. Rennes	33	46—45	33
12. Bordeaux	33	32—43	31
13. Metz	33	40—40	30
14. Ajaccio	33	42—47	28
15. Paris St. Germain	33	49—60	28
16. Reims	33	39—61	26
17. Red Star	33	29—65	26
18. Lille	33	37—59	22
19. Monaco	33	34—60	22
20. Angouleme	33	33—75	20

INSTANTANEU CU...

MANUEL URIBE.

DESCOPERIREA LUI BAROTI

Una dintre cele 16 finaliste ale „El Mundialului", a descins la București. Curiozitatea ne-a împins, chiar din primele clipe ale sosirii naționalei Perului, în preajma jucătorilor sud-americani. Era o ocazie unică de a-i cunoaște mai bine pe cei despre care auzisem că sînt adevărați virtuozi ai fotbalului, tehnicieni de prim rang. Un **Cubillas, Munante, Sotil** sau **Chumpitaz** aveau să ne încînte prin fantezia tehnică a minuțiii mingii, două zile mai tîrziu, în partida pe care au susținut-o cu Selecționata olimpică a țării noastre. O scurtă convorbire cu **Bajos Baroti,** urmașul **lui Didi** la conducerea tehnică a echipei peruviene, despre scopul și intențiile pe care le urmărește, ne-a pus, printre altele, în temă și cu excelenta părere pe care o are despre Manuel Uribe, portarul naționalei Perului. Și astfel, dialogul nostru cu purtătorul tricoului nr. 1 al echipei Defensor Lima a început, cîteva minute după acel 2—2 de pe „23 August":

— La a cîta prezență sînteți în echipa națională?

— Sînt unul dintre proaspeții selecționați. Aș putea afirma că sînt produsul sută la sută al domnului Bajos Baroti. N-aș vrea să mă înțelegeți greșit. Port aceeași stimă și respect și antrenorului Didi, dar ca pretutindeni în lume, fiecare tehnician are și simpatii și antipatii despre unul sau altul dintre jucători. Cred că eu sînt una dintre simpatiile lui Baroti...

— De fapt, cînd ați îmbrăcat prima oară tricoul echipei naționale?

— La turneul recent încheiat de la Bogota, unde, după modul în care am apărat buturile porții mele, am primit numai cuvinte de laudă. Presa mi-a adus elogii și nu greșesc dacă afirm că părerea ziariștilor a contribuit pozitiv la stabilitatea mea în lot.

— Concret, în ce constă superioritatea lui Baroti?

— În primul rînd, în felul în care știe să-și apropie jucătorii. Sînt situații în care ne mustruluiește de stăm minute în șir cu privirea îndreptată spre podea, pentru ca la jocul următor să ne stringă, cu sinceritate, la piept. Nouă, sud-americanilor, ne plac asemenea oameni sinceri. Didi era adeptul „vechii gărzi" care avea o oarecare influență asupra sa fie în alcătuirea formației, fie în privința unor menajamente la antrenamente.

— Spuneți-ne ceva despre dv., despre cub...

— Sîntem peste 30 de jucători în lotul primei echipe. Eu, de exemplu, mai am încă trei candidați pentru postul de portar. Este suficientă o singură greșeală ca exigentul antrenor Gaston Maspoli să te trimită pe banca rezervelor. Cine obiectează la programul de antrenament, alcătuit din cinci ședințe săptămînale a cîte două ore și jumătate fiecare, pierde și locul în formație și drepturile sale.

— Iubiți fotbalul?

— Nu pot fi nimic altceva pe lume la care să țin mai mult ca la fotbal. Și aceasta din două motive: în primul rînd îl îndrăgesc cu adevărat, iar în al doilea rînd pentru că mai am trei frați și o soră, mai mici decît mine și cărora trebuie să le port de grijă, mai ales că de cînd eram copil am rămas fără mamă.

— Ce impresie v-a lăsat echipa olimpică a României?

— Sincer vorbind, bănuiesc că adversarii noștri n-au prins o zi prea strălucită. Jucătorii români pasează destul de bine la mijlocul terenului, dar greșesc prin încetinirea ritmului în zona de finalizare. Or, astăzi, cînd apărătorii s-au înmulțit, e greu să-i depășești cu. încetinitorul. Am auzit că la 21 mai aveți un meci decisiv cu Danemarca în preliminariile olimpice. Nu-mi rămîne decît să urez succes jucătorilor dv. în întîlnirile viitoare și să transmit pe această cale tuturor locuitorilor Bucureștiului gîndurile mele de neuitat.

REP.

Duel **Kun — Uribe** în meciul dintre olimpicii României și selecționata Peru

SEVERE MĂSURI ÎMPOTRIVA JOCULUI DUR ȘI A TRANSFERĂRILOR NEJUSTIFICATE

Colegiul comitetului pentru educație fizică și sport de pe lîngă Consiliul de Miniștri al Uniunii Sovietice a luat în discuție planul de măsuri privind îmbunătățirea calității fotbalului sovietic. Printre numeroșii factori, o atenție deosebită s-a acordat procesului de eliminare a jocului dur, la granița faultului.

Prin noile hotărîri luate de înaltul for, se înăspresc măsurile disciplinare de o manieră radicală. Astfel, în campionatul anului 1972, orice jucător eliminat de pe teren sau avertizat de două ori, este în mod automat exclus de la următoarea partidă pe care urmează să o joace echipa sa. În cazul în care, după executarea sancțiunii, același fotbalist este din nou avertizat, el va fi automat exclus de la meciul următor. Jucătorul care în cursul disputării campionatului sau „Cupei URSS" va avea la activ patru avertismente sau o eliminare și două avertismente este descalificat pînă la sfîrșitul sezonului. În regulamentul disputării campionatului și cupei a fost înscris un nou punct care prevede eliminarea întregii echipe în cazul unor grave încălcări a disciplinei colective (ca de exemplu, părăsirea demonstrativă a terenului, manifestări huliganice ale jucătorilor etc.).

Regulamentul de transferări a suferit, tot cu această ocazie, serioase transformări, care au avut ca urmare, anularea unor transferări operate în cadrul echipelor din categoriile superioare, socotite ca fiind nejustificate.

Note

„CUPA MONDIALĂ A JUNIORILOR" ÎN LOCUL... TURNEULUI OLIMPIC?

Nu de mult am consemnat în aceste coloane ideea lansată de **Joao Havelange,** președintele Confederației braziliene de sport, pentru crearea unei competiții mondiale a echipelor de juniori, care să se desfășoare din 4 în 4 ani, între două ediții ale Cupei Mondiale pentru seniori. Recent, prezent la Cannes pentru a asista la tradiționalul turneu de juniori (cucerit anul acesta de echipa Braziliei), **Havelange** și-a dezvoltat ideea în cursul unor discuții cu ziariștii prezenți la turneu.

„Într-o zi sau alta — a spus el — turneul olimpic de fotbal, lipsit de semnificație, va dispărea din cadrul Jocurilor Olimpice. Și ce am putea propune mai bun — a continuat conducătorul brazilian — **pentru a înlocui turneul olimpic decît o competiție deschisă tinerilor fotbaliști din lumea întreagă? Din moment ce Cupa Mondială este legată de imperative tehnice și financiare, turneul juniorilor ar putea avea un cadru mai larg, atrăgînd țări în dezvoltare care au nevoie de încurajare. Mă gîndesc, de pildă, că dintre cele 24 de finaliste, șase ar putea fi din Europa, cîte patru din America de Sud, Africa, Asia, America Centrală și două din Oceania".**

Havelange a anunțat că a supus propunerea sa președintelui F.I.F.A., **sir Stanley Rous,** care și aceea ca noua competiție să fie dotată cu un trofeu care să poarte numele „Stanley Rous".

UN SCOR PE CARE „TIFOSII"

NU DORESC SĂ-L MAI VADĂ

„Calcio": regat al catenaccio-ului, țara de baștină a „măturătorilor", este el pe cale să-și schimbe tactica preferată și să treacă la un joc mai ofensiv? Și dacă acest lucru este adevărat, cum s-a produs o asemenea metamorfoză? Un lucru a putut fi, în orice caz, constatat: în prima etapă a noului campionat, cele 16 echipe ale primei divizii au marcat în total 23 de goluri, cifră care a mai fost atinsă și în etapa a opta. La prima vedere, poate, acest număr nu impresionează. Dar cît de departe este acel record negativ, care datează din etapa a 27-a a ediției 1968-1969, în care tot cele 16 echipe nu au înscris decît 6 goluri! Și, apoi, media de 1 gol de partidă, adică numai 7—8 goluri înscrise într-o etapă, nu a fost de loc o excepție în ultimii ani. Și cînd te gîndești că, înaintea ultimului război, prin 1934-1935, se reușeau, într-o singură etapă, 40 de goluri...

În primele nouă etape ale actualei ediții, numai de 7 ori (din 72 de partide) a fost înregistrat scorul de 0—0. Este un senzațional progres, dacă ne aducem aminte că în cursul campionatului anterior echipa „magului" Helenio Herrera, **Roma,** din 30 de meciuri, a terminat de **10 ori** cu rezultatul de **0—0,** iar **Fiorentina** a făcut de **19 ori** meci nul! În total, din 240 de meciuri ale campionatului 1970-1971, s-au înregistrat 100 meciuri egale, dintre care 46 cu fatidicul scor de **0—0**...

Sînt cifre care dau de gîndit.

Din fericire, ceva s-a schimbat. Media golurilor marcate în prezentul campionat este, pentru moment, cea mai ridicată din ultimele șase sezoane (1965-66: **2,16**; 1966-67: **2,03**; 1967-68: **2,01**; 1968-69: **2,23**; 1969-70: **1,93**; 1970-71: **2,15**; 1971-72: **2,37**).

Dar, mai întîi de toate, este vorba de o adevărată schimbare de mentalitate. Un rol important au avut, bineînțeles, și antrenorii. Ei au înțeles — și i-au convins chiar și pe conducătorii de cluburi — că cei peste 120 000 de „tifosi" lipsă la apel în primele nouă etape de campionat nu pot fi aduși înapoi pe stadion decît printr-o orientare mai ofensivă și totală schimbare de optică în privința abordării meciurilor. **(d. gr.)**

SEMNELE UNEI IZOLĂRI?

Carnet extern

A trecut oarecum neobservată cearta dintre federația engleză și liga sa; aceasta din urmă fiind organismul care dirijează echipele profesioniste, în vreme ce forul de specialitate coordonează întreaga activitate a fotbalului englez. Reprezentînd interesele comitetelor directoare ale cluburilor, prezidența ligii s-a lansat într-o belicoasă contestare a acțiunilor federației în privința punerii jucătorilor din reprezentative la dispoziția selecționerilor. Liga, împinsă la această acțiune de egoismul președinților de cluburi, cerea ca numărul partidelor diferitelor reprezentative ale Angliei să fie diminuat și amenință cu represalii mergînd pînă la... despărțirea de federație, la ieșirea de sub ordinele acesteia.

După cîteva publice schimburi de replici tăioase, deloc încadrate în tradiționala politețe britanică, schimburi încheiate cu o punere la punct foarte energică a federației, toată lumea credea că lucrurile s-au limpezit. Mai cu seamă că nu s-a înregistrat nici un fel de opoziție la solicitările lui Ramsey care a obținut nu numai schimbări de date ale etapelor de campionat, efectuate de ligă, organizatoarea competiției, ci și mărirea numărului de zile pentru pregătirile comune ale primului lot reprezentativ în vederea jocurilor cu selecționata vest-germană din Campionatul Europei.

Eroare. Ultimul număr al buletinului ligii reia tema conflictului, prezentînd și unele proiecte ale conducerii acestui organism pentru săptămînile dintre cele două sezoane. Astfel, liga preconizează să se renunțe la o serie de competiții oficiale ale reprezentativelor și citează în primul rînd Campionatul Europei pentru reprezentativele A și de tineret și chiar și vechiul și atît de gustatul campionat inter-britanic. Ea crede că numai prezența la competiția supremă mai trebuie prevăzută în calendarul echipei naționale. De asemenea, se sugerează și ideea reducerii participărilor la competițiile intercluburi organizate de U.E.F.A. Editorialul buletinului informează că anuala reuniune federație-ligă va vedea pusă pe agenda de lucru acest subiect foarte gingaș și avertizează că, dacă în plin sezon nu a înțeles să riposteze în vreun fel, cînd lucrurile vor fi discutate pe timpul vacanței, atitudinea se va schimba.

Găsim în comportarea oficialilor care prezidează liga engleză o atitudine similară cu cele care au dus la izolarea fotbalului insular, cu ani în urmă, pentru multe sezoane. Ne exprimăm însă speranța că atitudinea lucidă și realistă a conducătorilor federației va stopa această retrogradă mentalitate. Care a și primit, de altfel, primele riposte, energice și combative, din partea presei londoneze. „Times", de pildă, avertiza: „Dacă domnii de la ligă nu vor fi puși la punct la vreme, fotbalul nostru va suferi pagube morale, de prestigiu, ireparabile".

Inter-sezonul britanic se anunță tare agitat. Credem însă în victoria împotriva izolării! O asemenea atitudine ar constitui un regretabil și dăunător caz de neînțelegere al sensului vieții fotbalului din insulă.

Ef. IONESCU

SELECȚIONATA R.D. GERMANE ÎNTRE VARIANTELE 1-4-2-3 ȘI 1-3-3-3

EXPERIMENTELE ANTRENORULUI BUSCHNER

Printre viitorii noștri parteneri de întrecere se numără și reprezentativele A și de tineret ale R.D. Germane. Cu prima ne întîlnim în cadrul preliminariilor C.M. (alături de Finlanda și Albania), iar cu a doua în preliminariile Campionatului Europei (a trei echipă: Albania). Reamintim că echipele României și R.D. Germane s-au mai întîlnit într-un cadru oficial, în 1967, cînd au jucat în preliminariile olimpice, victoria revenind — în ambele confruntări — la același scor (1—0), echipei germane, care — subliniem — se bucură de un frumos prestigiu în cercurile fotbalistice internaționale, datorită unor rezultate remarcabile.

În prezent, selecționata antrenată de **Georg Buschner** se află în plină activitate de pregătire. Obiectivul final este campionatul mondial 1974, mai bine zis, calificarea pentru turneul final. Ea a și susținut cîteva meciuri de verificare, cu care prilej antrenorul federal a încercat o serie de jucători (în special proveniți din lotul de tineret), și variante de joc. Recent, reprezentativa R.D. Germane a jucat, o dată, cu **Polonia Bytom** (2—1), a doua oară cu echipa națională a Poloniei (1—2). De fiecare dată **Buschner** a făcut un experiment ca sistem de joc: 1-4-2-3 în primul, 1-3-3-3 în al doilea, folosind ca libero pe **Zapf** (trei reprize) și **Carow** (o repriză). Și se pare că s-a stabilit la formula cu libero. În ce privește lotul, **Buschner** a păstrat nucleul de bază cum rezultă din formația următoare (în care am inclus toți jucătorii întrebuințați în cele două jocuri): **CROY (Schneider) — ZAPF (Carow) — KISCHE (Kurbjuweit), SAMMER (Wiise), BRANSCH — SEGUIN (Häfner, Pomerenke), IRMSCHER, KREISCHE — SPARWASSER (P. Ducke), STREICH (P. Ducke), VOGEL.** Din „vechea gardă" au mai rămas **Vogel, P. Ducke, Irmscher** și **Bransch.**

În ce privește lotul de tineret, acesta a fost rodat în mai multe jocuri de pregătire, ultimul fiind cu **Polonia Bytom** (2—2). Antrenorul **Holke** a folosit un lot bazat pe jucători de la F.C. Magdeburg și Dynamo Dresda, mulți proveniți din loturile de juniori U.E.F.A.

Iată formația prezentată: **Boden — Enge, Egel, Decker, Fritsche — Pomerenke, Dörner, Schmidt (Terletzki) — Heidler, Tyll (Netz), Sachse (Schumann). Boden, Dörner, Heidler, Sachse** sînt de la Dresda, **Enge, Decker, Pomerenke** (folosit și în lotul A), **Tyll** sînt de la F.C. Magdeburg. Ulterior, această echipă a dispus, cu 3—2, de formația similară a Olandei, ceea ce dovedește și valoare și formă

extern MAGAZIN extern

JUCĂTORUL CARE ŞI-A PIERDUT ...CAPUL

Cel puţin aşa pare în această fotografie, care înfăţişează o fază petrecută la poarta echipei engleze Chelsea, într-o partidă cu Liverpool. Mingea s-a interpus între capul unui fotbalist de la Chelsea şi aparatul fotografic, în clipa declanşării acestuia. Şi s-ar mai părea ceva în această fotografie : că jucătorul **Lindsay** (Liverpool) îi dă un picior în... spate lui **Baldwin** îndoindu-l pe acesta. În realitate, **Baldwin** s-a aplecat pentru a prelua cu ceafa balonul pe care se pregătea să-l reia cu piciorul **Lindsay.** Acesta însă a nimerit în... vînt, fără să-şi atingă adversarul...

● Fostul portar al reprezentativei cehoslovace, **Pavel Kouba,** care joacă în prezent, în prima divizie a Franţei, la Angoulème se va întoarce în ţara lui la sfîrşitul actualului sezon, urmînd a-şi continua activitatea la una din echipele pragheze.

● **La sfîrşitul actualului sezon expiră contractul dintre antrenorul Milian Miljanovici şi clubul Steaua roşie Belgrad. El a primit numeroase oferte de peste Ocean şi din Europa, dar se pare că cea mai tentantă este cea a clubului francez Ol. Marseille cu al cărui conducători este în tratative. Nu este exclus, totuşi, ca, pînă la urmă, actualul contract cu clubul belgrădean să fie prelungit.**

● Internaţionalul vest-german **Bernd Patzke,** suspendat pe viaţă pentru că a primit bani ca să facilliteze victoria adversă, a semnat un contract pe doi ani cu clubul nord-american „Dallas Cow-boys" unde ar urma să joace sau fotbal american sau fotbal propriu-zis. Se pare că un alt mare suspendat al fotbalului vest-german, portarul **Manfred Manglitz** de la F. C. Köln va urma aceeaşi cale, la acelaşi club.

● **Cîştigînd şi în acest an campionatul Scoţiei pe care, matematic nu-l mai poate pierde,** Celtic Glasgow **va realiza o performanţă unică : şapte titluri cîştigate consecutiv !**

● Obţinînd 75% din totalul voturilor acordate în cadrul unui referendum de către ziarişti, portarul lui Stoke City şi al reprezentativei Angliei, **Gordon Banks,** a fost desemnat „cel mai bun fotbalist englez al anului". Pe locul secund s-a clasat jucătorul lui Leeds United, **Johnny Gilles.**

● **Într-un articol apărut recent în „New York Times", semnat de cunoscutul gazetar sportiv Brian Glanville, se arată printre altele, că anul viitor Helenio Herrera va prelua conducerea tehnică a echipei „Cosmos" din New York pentru care zilele trecute a semnat şi fiul „magului", Helenito Herrera.**

● Unul din cei mai valoroşi jucători argentinieni, **Daniel Millington,** care pînă de curînd a activat în Mexic, s-a întors în patrie fiind achiziţionat de către clubul Huracan. De menţionat că costul transferării a fost suportat de cunoscutul boxer **Oscar „Ringo" Bonavena,** care l-a făcut... cadou echipei al cărei înfocat suporter este de mai mulţi ani.

● **Meciul** Celtic Glasgow — Internazionale Milano, **disputat în capitala Scoţiei, contînd ca semifinală a Cupei campionilor europeni, a fost televizat în direct în nu mai puţin de 20 ţări, printre care Olanda, Grecia, Elveţia, Portugalia, Algeria, Congo, Canada etc.**

ÎNTRE DOUĂ JOCURI DE HOCHEI

Fotografia reprezintă un moment de respiro în activitatea hocheiştilor care au participat la recentul campionat mondial de la Praga. Trei jucători sovietici, de la stînga la dreapta, Malţev, *antrenorul* Pucikov *şi* Harlamov, *folosesc pentru relaxare balonul rotund. Ei s-au angajat într-un joc 2 contra 1 şi, cum se vede după chipurile lor, „joaca" le face o mare plăcere.*

EUSEBIO ? E DE-ABIA AL TREILEA !

Ştiaţi că Eusebio nu este căpitanul echipei sale de club, Benfica ? Şi asta cu toate că de ani de zile formaţia lusitană se confundă cu el : cînd spui Benfica te gîndeşti la Eusebio şi... invers !

Abia de curînd, pentru că Simoes **şi** Graça **erau indisponibili, a purtat** Eusebio, **pentru prima dată, brasarda de căpitan al echipei.**

Fiindcă a venit vorba de fotbalul portughez şi de Benfica să mai notăm o curiozitate : Jose Augusto, **fostul jucător al echipei din Lisabona, va părăsi Benfica, unde el nu este decît adjunctul englezului** Jimmy Hagan, **la sfîrşitul sezonului.**

GARRINCHA ŞI MARILE LUI SUFERINŢE...

Suspendat... gata să intre în închisoare pentru omor prin imprudenţă... familia abandonată pentru cîntăreaţa Elsa Suarez... **agent de publicitate în Italia... şi uitarea ! Aceasta este epopeea lui** Garrincha **care, iată, reapare pe stadion. Obligat de situaţia (deloc roză) a vieţii sale, fostul celebru internaţional semnează un contract cu clubul Olaria. Publicul îl aclamă, îl încurajează. Dar Garrincha nu mai este decît o umbră a extremei de care tremurau toţi portarii. O artroză gravă a genunchiului îi provoacă dureri îngrozitoare după fiecare meci. Nici nu mai este în stare să dispute partidele săptămînale, oficiale. Medicul face tot ce este posibil, dar eforturile sînt zadarnice. Chiar şi adversarii direcţi îi acordă mai puţină atenţie, spre a-l ajuta să facă ceva pe teren. Garrincha prelungeşte o agonie fotbalistică, o agonie care provoacă milă.**

LA REVEDERE, UWE !

La 1 Mai, oraşul Hamburg şi fotbalul vest-german şi-au luat la revedere de la un fotbalist de prestigiu: UWE SEELER ! Deşi retragerea sa din activitate a mai fost anunţată şi cu alte prilejuri, se pare că aceasta va fi reală. A fost aleasă de însuşi Uwe **care doreşte să-şi ia la revedere de la cei care ani şi ani de zile i-au aplaudat reuşitele, i-au încurajat.**

Uwe Seeler **a fost cel mai iubit jucător din R. F. a Germaniei datorită eficacităţii şi spectaculozităţii jocului său. Să amintim, de pildă, acel gol marcat cu ceafa în poarta nefericitului** Bonetti **în meciul R.F.G. — Anglia de la C.M. din Mexic. În 18 ani de activitate,** Uwe **a jucat 300 de meciuri pentru echipa sa (care a fost numai S. V. Hamburg) şi 72 sub culorile ţării sale.**

Spectatorii bucureşteni l-au văzut la lucru cu prilejul partidei disputată la 22 noiembrie 1967 la Bucureşti, cînd România a întrecut R. F. a Germaniei cu 1—0.

TRAGEDIA PORTARULUI ÎNVINS...

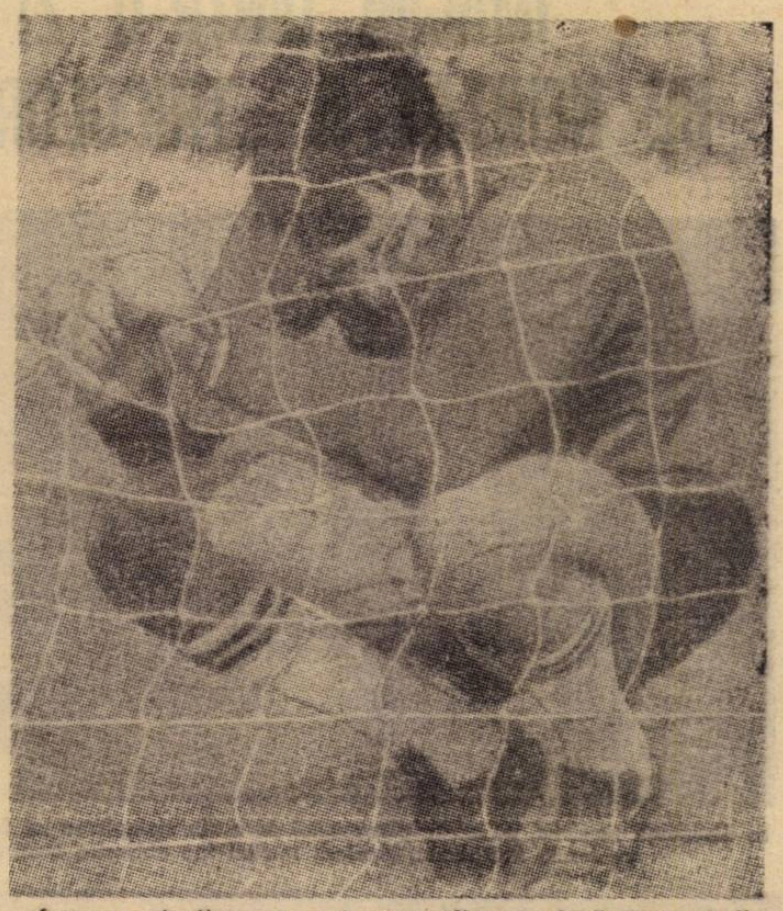

Întreaga atitudine a acestui portar (dintr-o echipă elveţiană din Berna) exprimă decepţie. Cu capul plecat pe piept şi cu mîinile care string, să le rupă, firele plasei, acest portar a fost învins de o lovitură de la 11 m. Momente şi atitudini frecvente pe terenurile de fotbal ...

PICIOARE... CUMPĂRATE ?!...

Lungul lanţ de rezultate măsluite în campionatul vest-german, prin cîştigarea ... bunăvoinţei unor jucători, continuă să-şi găsească ecou în presa de specialitate din R.F.G. şi din alte ţări. El a inspirat acest montaj extrem de semnificativ : două picioare „bandajate" cu bancnote de cîte 100 de mărci şi o minge. Picioare din campionatul ... picioarelor cumpărate ...

● Printre jucătorii echipelor fruntaşe austriece s-a făcut o colectă bănească, fondurile rezultate fiind cedate cercetărilor întreprinse pentru confecţionarea unui rinichi artificial.

● **Aşa cum am mai anunţat, succesorul lui** Louis Maurer **la conducerea tehnică a reprezentativei Elveţiei a fost numit** Bruno Michaud **pînă de curînd jucător al acesteia. Amuzant în toată această chestiune este faptul că** Michaud **nu posedă... diplomă de antrenor, ocupaţia lui de bază fiind aceea de director în cadrul unei societăţi de transporturi aeriene.**

● **Gianni Invernizzi,** antrenorul echipei Internazionale Milano a fost distins recent cu ordinul „Cavaler al Republicii" pentru deosebite merite sportive.

● Ediţia viitoare a campionatului Austriei va începe în ziua de 12 august a.c. deci cu trei săptămîni înaintea meciului amical pe care reprezentativa ţării îl va susţine cu echipa **României.**

FOTBAL

REDACŢIA ŞI ADMINISTRAŢIA
str. V. Conta nr. 16, etajul V, Bucureşti, sectorul I, telefoane : 11.10.05 (centrală), 12.95.96

Prezentarea artistică : **Liviu BOBOCEA**
Prezentarea grafică : **Alexandru MUSCA**

IMAGINI DINTR-O ZI DE NEUITAT A „TRICOLORILOR"

În dimineața meciului, pe aleile pitorescului parc din apropierea lui Grand Hotel de pe Insula Margareta, jucătorii români fac obișnuita înviorare

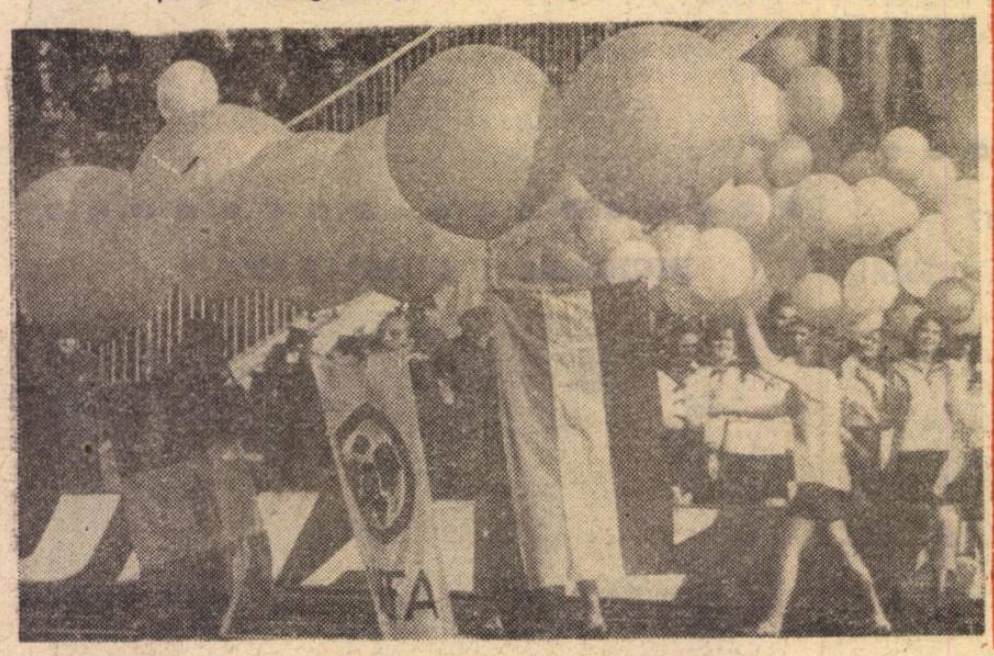

Meciul a fost precedat de o frumoasă festivitate, în cadrul căreia — în momentul intonării imnurilor — au fost lansate steagurile celor două țări și al U.E.F.A., purtate în văzduh de imense baloane colorate

DUNAI II încearcă să se apropie de poarta noastră, dar DELEANU nu se lasă bătut. Ofensiva de început de meci a gazdelor este pe sfîrșite...

„Iureșul" gazdelor a trecut... Repriza a doua aparține echipei României, a cărei creștere de potențial ofensiv este elocvent ilustrată de această fază, în care DOMIDE trece pe lîngă FABIAN și SZÜCS

O puternică „galerie" românească i-a susținut neobosit și cu multă căldură pe tricolori. „MULȚUMIM DIN INIMA TURIȘTILOR ROMÂNI — spuneau după meci jucătorii noștri — PENTRU ÎNCURAJĂRILE LOR, PENTRU ELANUL PE CARE NI L-AU INSUFLAT TOT TIMPUL !"

FLUIERUL FINAL. Jucătorii români salută publicul, satisfăcuti de acest 1—1 care face din echipa noastră o serioasă candidată pentru semifinalele Campionatului european

Această echipă de fotbal a României este parcă menită să bată recorduri și să înfrîngă tradiții !

Să-i revedem, pe scurt, realizările :

- s-a calificat, după 30 de ani de eșecuri în această direcție, în turneul final al unui campionat mondial ;
- s-a calificat pentru prima oară în sferturile de finală ale Campionatului Europei ;
- a ridicat numărul întîlnirilor internaționale la cîte 8—10 pe an, cifră pe care, la alții, cu ani în urmă o priveam cu invidie...

Și, iată, acum, „tricolorii" români realizează un nou rezultat care n-a mai figurat încă în palmaresul nostru: primul meci egal, la Budapesta, cu echipa Ungariei ! Dacă parcurgem lista întîlnirilor dintre cele două echipe, disputate de noi în deplasare, constatăm că de fiecare dată am pierdut : 0—2, 2—7, 0—9, 1—5, scoruri nu numai nefavorabile, dar și foarte severe. De data aceasta însă am obținut un foarte frumos scor egal, cu atît mai valoros cu cît el este realizat într-un meci oficial și ne aduce o apreciabilă perspectivă de calificare.

Dar, în palmaresul româno-maghiar, nu figurează pînă acum nici o victorie românească în partida internațională. Este, deci, următoarea satisfacție pe care o așteptăm din partea actualei noastre reprezentative, în seara zilei de 14 mai.

Pînă atunci, vă propunem să parcurgeți cu privirea grupajul de imagini din această pagină, realizat de unul din trimișii noștri speciali, fotoreporterul **PAUL ROMOȘAN**, și care prinde cîteva momente semnificative dintr-o „expediție" din cele mai frumoase ale „tricolorilor".

După meci, la cabine, tov. MIRCEA ANGELESCU, președintele Federației române, este felicitat de președintele forului fotbalistic ungar, ANDRAS TERPITKO

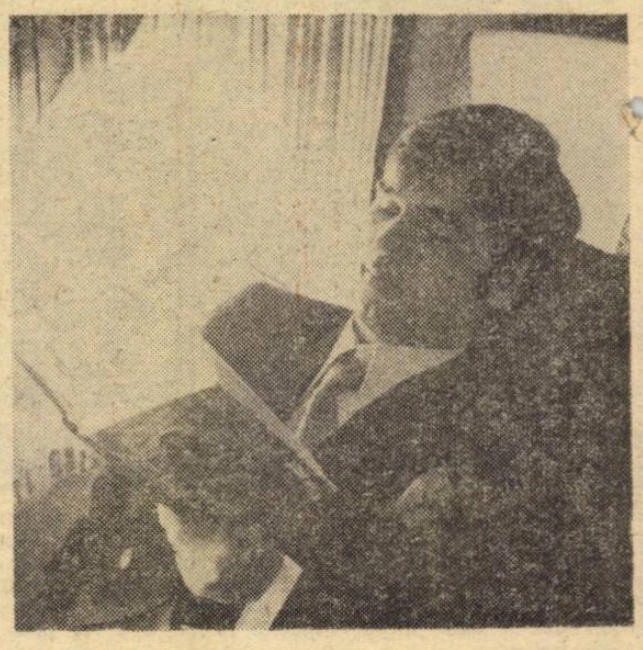

În avion, în drum spre casă. Oboseala și emoțiile meciului sînt undeva, departe. IORDĂNESCU se destinde într-o plăcută lectură...

Redacția și administrația : str Vasile Conta nr. 16, București. Tiparul : I. P. Informația, str. Brezoianu nr. 23—25. București.

PROLETARI DIN TOATE ȚĂRILE, UNIȚI-VĂ !

FOTBAL

REVISTĂ SĂPTĂMÎNALĂ

311

ANUL VII ● MIERCURI 10 MAI 1972 ● 12 PAGINI ● 2 LEI

DUMINICĂ, PE STADIONUL „23 AUGUST" DIN CAPITALĂ

MECIUL RETUR

ROMÂNIA — UNGARIA

SĂ ÎNCURAJĂM CONTINUU, CĂLDUROS ȘI SPORTIV PE FOTBALIȘTII NOȘTRI ÎN ACEASTĂ ÎNTÎLNIRE DIFICILĂ, DAR PRESTIGIOASĂ !

Foto : Paul ROMOȘAN

Echipa noastră națională, pe Nepstadion, înaintea celor 180 de minute de confruntare cu reprezentativa Ungariei

DIN TOATE INIMILE, DIN TOATE PIEPTURILE:

O FIERBINTE URARE DE SUCCES „TRICOLORILOR" !

se împrumută

INTERVIUL SĂPTĂMÎNII

Radu NUNWEILLER

„ÎN 1972, ECHIPA ROMÂNIEI ESTE MAI PUTERNICĂ DECÎT A FOST LA C.M. DIN MEXIC“

— După meciul de la Budapesta, toate gurile de foc îndreptate, mai de mult, împotriva ta au aruncat flori și superlative. În sfîrșit, unanimitate, în rîndul publicului și gazetarilor, față de talentul și jocul lui Radu Nunweiller.

— M-a bucurat această recunoaștere. Cam tardivă, dar binevenită. Aprecierile sînt bune oricînd, dar cel mai bine e dacă vin totuși cînd mai ești încă în viață...

— Ai vreo explicație pentru faptul că ai fost deseori contestat?

— Nu. N-am înțeles. De fiecare dată am fost mirat. În ultimii 4 ani am lipsit doar o singură dată din echipa națională. Și, de cele mai multe ori, am jucat bine. La Dinamo am contat, de asemeni, totdeauna. Sînt un fotbalist fair-play. Nu fac nimic care să irite publicul și presa. Și, totuși, cum am o zi ceva mai proastă, sancțiunile curg cu nemiluita. În schimb, deseori joc bine și se comentează invers.

— Suporți greu acest tratament?

— Am un moral bun, dar nu sînt de fier. Din cînd în cînd, manifest mai puțină vigoare, fiindcă programul meu din ultimii ani a fost aspru și încărcat. Apoi, joc de atîta vreme. Puțin cîte puțin, am început să mă uzez. Mașină să fii, tot te mai strici, la anume intervale, și nu alergi în fiecare zi cu 140 la oră. Dar oamenii nu vor să țină cont de nimic. În fond, e un drept al lor. Sînt spectatori și nu-i interesează decît spectacolul.

— Ești supărat pe cei ce te judecă sever sau nedrept?

—Nu mă supăr pe nimeni. Mă doare pe loc, dar nu sînt făcut pentru ranchiună. Regret numai obiceiul criticilor mei de a nu sta de vorbă și cu acuzatul înainte de atac. Ar putea afla lucruri care le-ar schimba optica.

— De ce ține atît de mult Angelo Niculescu la Radu Nunweiller?

— Poate fiindcă muncesc, fiindcă alerg mult și joc așa cum vrea el. Cum crede el că are nevoie echipa.

— A avut mare influență asupra destinului tău de fotbalist?

— Da.

— Cum explici că te preferă chiar și cînd nu ești în formă la Dinamo?

— Știe că perioadele mele de evoluție slabă sînt scurte. E sigur că atunci cînd intru pe teren fac tot ce pot. Și, în fine, a observat, probabil, că de cîte ori s-a bazat pe mine am jucat bine.

— Cît de mare e creditul lui Angelo față de tine?

— Uneori merge pînă la risc. Aduceți-vă aminte de atmosfera dinaintea meciului cu Cehoslovacia, de la București. Deși anunțase formația de mult, unii ziariști au continuat să ceară înlocuirea mea pînă în ajun. Iar publicul de ocazie, prezent la ultimul joc de antrenament, m-a apostrofat și l-a apostrofat aproape tot timpul. Dar antrenorul național a rămas impasibil. Din fericire, totul s-a terminat cu bine.

— Se putea termina și altfel?

— Desigur. De aceea, ziceam că merge pînă la risc. Ce s-ar fi întîmplat dacă jucam prost? Șansa a fost, însă, de partea mea.

— În ce condiții te comporți slab?

— Oboseala mă dă peste cap. Sînt un fotbalist lent și dacă nu alerg mult, adversarii îmi fac de petrecanie.

— De ce ți-ai ales rolul de mijlocaș, care obligă la atîta muncă?

— Calități de înaintaș n-am. Îmi lipsește viteza de reacție. În spațiile libere mă simt însă foarte bine și plătesc acest bine alergînd pînă nu mai pot. Publicul și băieții sînt obișnuiți ca Radu să trudească.

— Ce-ți spunea Angelo în perioadele cînd erai crestat în presă?

— Să nu citesc ziarele.

— Și altceva?

— Nu-mi reproșa evoluțiile slabe. Zicea că are mai departe încredere în mine și mă sfătuia să joc așa cum știu.

— Pentru ce calități ești investit coordonator?

— Alerg pe tot terenul. Pasez precis. Știu să fac legătura între ai mei. Și simt eu așa cam ce vrea adversarul și unde e vulnerabil.

— Ce-a determinat apariția funcției de coordonator? Fiindcă în fotbalul de mai înainte nu existase.

— Desființarea posturilor. De la o vreme, toți jucătorii au început să se deplaseze permanent, în funcție de fază. În acest perpetuum mobile, trebuia să introducă cineva ordine.

— Ce fel de om e Angelo Niculescu?

— În primul rînd, e calm. În tot ce face, e de un calm grozav și molipsitor. Fiind așa de liniștit, gîndește și cumpănește bine.

— Ca antrenor, prin ce se remarcă?

— Pregătește fiecare joc foarte bine. Se informează și se documentează, probabil, minuțios. Apoi ne spune limpede cum va juca adversarul și ce trebuie să facem noi. Ulterior, pe teren, lucrurile se petrec așa cum anticipează el, iar noi ne simțim în temă. În altă ordine de idei, e înțelegător cu băieții. Ține cont de problemele de viață ale fiecăruia. Ne tratează ca pe niște oameni cu suflet și gîndire. Ne consultă. Ne respectă opiniile. Judecă fotbalistul după cum joacă. Te comporți bine, îți lasă deplină libertate și nu te suspectează. Alți antrenori, în schimb, te-ar izola într-o pădure, sau te-ar închide la mînăstire, ca să te aibă numai pentru fotbal.

— Nu devine aspru nici în situații mai grave?

— Are o asprime de un fel aparte. Nu jignește niciodată. Toți ne-am atașat de el, fiindcă ne-a ajutat să ne realizăm.

— Președintele federației are vreun rol la construirea actualei echipe naționale?

— Tovarășul Mircea Angelescu manifestă multă grijă față de noi. A contribuit substanțial la crearea acestui climat de liniște și demnitate în care lucrăm de cîțiva ani. Ne-a făcut să înțelegem o serie de chestiuni care ne-au determinat să apreciem altfel condiția și misiunea noastră.

— Cum ți se pare echipa de fotbal a României acum, față de 1970 (în vremea campionatului mondial)?

— Mai puternică. Avem mai multă experiență, mai multă încredere. Jucăm mai în viteză și mai ofensiv.

— Lumea e mulțumită văzînd că în ultima perioadă vreți să fiți învingători, indiferent de adversar.

— Tactica noastră e alta acum decît cu doi ani în urmă. Pe vremea aceea ne era frică.

— Ce rol juca sentimentul de frică în modul vostru de exprimare din 1970?

— Foarte mare. O parte dintre ziariști, printre care și dv., ne-ați imputat deseori și multă vreme ideea de temporizare. Vă mărturisesc acum, cînd nu mai jucăm așa, că pe vremea aceea nu puteam face altfel.

— De ce?

— De frică. Frica de a primi gol, frica de înfrîngeri. De aceea, nu prea ieșeam la atac și utilizam mult arma noastră principală: pasele. Uneori, abuzam, desigur, dar asta e o altă poveste. Orice altă tactică ne-ar fi periclitat, atîta timp cît simțeam frică.

— Știu că frica e un sentiment complicat, așa încît n-am să-ți reproșez de ce n-ați trecut mai repede de la frică la curaj. Spuneți-mi, însă, cum ați ieșit de sub călciiul fricii?

— Nu pot preciza. Știu numai că dintr-o bună zi am început să simțim altceva. Am început să ne simțim puternici. Știți ce timorați începeam meciurile înainte! De la un timp încoace ați mai văzut echipa națională că-i tremură genunchii? Desigur, nu, nici chiar la începutul partidelor și nici măcar în deplasare.

— Ce stare de spirit aveți acum în timpul meciurilor?

— Ne-am obișnuit să nu mai pierdem. Reflexul e acum altul: să atacăm. Nici dacă ne conduce adversarul, la un moment dat, nu ne gîndim că vom fi înfrînți. Vrem tot timpul să marcăm un gol mai mult decît el.

— Și la Budapesta nu v-a fost deloc teamă?

— Înainte de meci simțeam o febră. Febra aceea obișnuită pentru sportivi și actori. De frică, nici vorbă. Cînd am intrat pe teren, nu ne-a mai interesat nimic decît jocul. Jocul în sine.

— Dar după golul lui Branikovits?

— A fost mai greu vreun sfert de ceas. Prinseserăm curaj și atacau. Dar ideea că vom fi înfrînți nu s-a lipit de noi.

— Ce s-a întîmplat la pauză în vestiarul vostru?

— S-a discutat foarte calm. Ni s-a spus să insistăm pe lucrurile bune și ce anume să nu mai facem. Am revenit pe teren siguri că vom egala, fiindcă simțeam că merge angrenajul.

— Echipa maghiară n-a reușit să vă biruie clar în primele 30 de minute așa cum plănuise?

— Fuseserăm avizați despre furtuna care va bîntui la început. Dar, acum, cînd stau și mă gîndesc la întreaga partidă, îmi dau seama că tactica adversarilor noștri n-a fost bună sau, dacă vreți, această strategie e pe undeva un semn de slăbiciune.

— De ce?

— Fotbaliștii maghiari știu probabil că în prezent sînt lipsiți de capacitatea fizică necesară pentru a exercita o mare presiune timp de un ceas și jumătate. Încearcă să decidă soarta partidei în perioada lor de prospețime. Dacă nu reușesc, fiindcă adversarul știe să reziste, în continuare le scade mult vigoarea, iar jocul li se dereglează, plătind, astfel, risipa de energie inițială.

— La Budapesta v-au surprins cu ceva din punct de vedere tactic. Au depășit ceea ce știați despre jocul lor?

— Nu ne-au surprins cu nimic. Pe măsură ce ne apropiam de sfîrșit, ne dădeam seama cît de exacte fuseseră informațiile noastre. Cît de bine fuseserăm ajutați să-i cunoaștem înaintea loviturii de începere. În schimb, am avut impresia că jocul nostru a cuprins destule surprize pentru ei.

— Ce reprezintă echipa noastră națională în raport cu ansamblul fotbalului?

— Un fenomen aparte.

— De ce?

— Cuprinde pe cei mai buni și mai experimentați. Ne cunoaștem de mult. Știm ce poate fiecare, sîntem prieteni foarte buni și am consimțit să luptăm pentru echipă nu pentru evidențieri personale.

— Ce altă înțelegere mai există între voi?

— Să ne respectăm unul pe celălalt.

— Și se menține în vigoare?

— Nu ne imputăm nimic, nu ne jignim niciodată.

— Adică nu i-ați imputat lui Răducanu povestea din meciul cu Cehoslovacia?

— Nimic. Răducanu și Lucescu n-au auzit nici un cuvînt de învinuire pentru greșelile lor din ziua aceea. Nici imediat, nici mai tîrziu. Drept să spun, aproape că nu știu cum ne-am abținut atunci, după golul lui Capkovici și după un penalty ratat. Totuși, ne-am înfrînat și asta ne-a ajutat să rămînem lucizi și să învingem.

— Sînteți mai prieteni decît oamenii unei echipe de club?

La cluburi există doar nuclee de prietenie. La națională fiecare e legat printr-o amiciție profundă de toți ceilalți.

— Ce determină, în ultima instanță, afecțiunea dintre voi?

— Cînd doi, trei băieți nu sînt în formă, echipa merge, totuși, fiindcă ne suplinim. Și încă ceva. Nimeni nu trișează. Știm că fiecare pune la bătaie toate puterile lui din momentul acela.

— Te frămîntă mult meciul cu Ungaria, de duminică?

— Mă gîndesc la el. Mă gîndesc la jocul meu. Dar nu mă frămîntă. De vineri sau sîmbătă voi încerca să nu mă mai gîndesc deloc pînă duminică la prînz. Mai sînt atîtea alte lucruri la care trebuie să gîndească omul...

— Cît va fi de greu?

— Va fi foarte greu. În ultima vreme, avantajul terenului a devenit aproape o nimica toată. Echipele vizitatoare au învățat să se apere foarte bine și să contraatace. De aceea, ești obligat să joci acasă la fel de prudent ca și pe teren străin. De bătut însă, vom bate. Echipa României are o valoare solidă, demonstrată, în ultima vreme, cu ocazia a numeroase întîlniri între ea și mari formații de pretutindeni.

Romulus BALABAN

PRIM PLAN

OBLEMENCO

Un spectator oltean, bun de glume, privindu-l pe Oblemenco în joc, cita odată dintr-un mare poet francez: „Aripile-i de gigant îl împiedică să zboare“

Nu știu dacă între Albatrosul francez și centrul înaintaș al Craiovei există o legătură directă, dar Oblemenco are ceva dintr-un fotbalist neînțeles, chiar dacă de vină nu sînt doar aripile.

„Nelu“ Oblemenco, jucătorul fără de care Universitatea Craiova este, în continuare, o echipă de neconceput, a început să joace fotbal la Corabia și Craiova, pentru a ajunge apoi la Rapid. De fapt, condiția lui de fotbalist a fost determinată — oricît ar părea de paradoxal — de anii petrecuți în Giulești. Acolo, în „potcoavă“, Oblemenco a făcut o tușă prelungită. (Nici nu-și mai aduce aminte dacă a jucat mai mult de două meciuri complete). Acolo, în Giulești, anii au curs împotriva lui Oblemenco, și poate că acești ani sînt aripile invocate de suporterul oltean. Dar, Nelu Oblemenco, sportiv prin excelență, recunoaște fără ezitare: „Am stat firesc în umbra singurului cuplu autentic care a jucat în ultimii zece ani. E adevărat, poate că s-ar fi putut găsi o soluție și pentru mine, acordîndu-mi-se un alt tricou, dar ar fi însemnat să cer prea mult unor antrenori care montaseră rubinele în ceasul Rapidului, iar o eventuală operație de reașezare a acestor rubine ar fi fost și grea și riscantă“.

Acolo, în Giulești Oblemenco, urmărind extaziat „un-doi“-urile Dumitriu-Ionescu din careul advers, a făcut simplificările de rigoare, a gîndit îndelung și a ajuns la concluzia că marea (și poate singura) lui armă trebuie să fie șutul din afara scenei cu fente și epigrame.

Așa a ajuns Oblemenco tunarul Craiovei. Așa a ajuns Oblemenco să conducă echipa oltenă la victorie. Așa a ajuns Oblemenco să fie „societarul de merit“ al celei mai populate tribune din țară.

Regăsit în cadrul echipei Universitatea Craiova, Oblemenco a început să cîștige teren spre echipa națională, stîrnind și regretul Giuleștilor, mai ales după retragerea lui Nichi Dumitriu, adică a omului care transformase Rapidul într-un sistem.

În ciuda pașilor făcuți, Oblemenco n-a „prins“ echipa națională. Ori de cîte ori se apropia de puntea „tricolorilor“, „aripile-i de gigant“ îl împiedicau să zboare. De cele mai multe ori aceste tentative de zbor erau handicapate de accidentări devenite aproape proverbiale. În afară de asta — trebuie să o spunem — „caruselul“ echipei naționale n-a părut niciodată dispus să se înhame pentru a servi (și exploata) șutul lui Oblemenco.

Oblemenco are 27 de ani: „E, totuși, o vîrstă — spune el — cînd aripile nu devin mai grele. Și am să încerc să o demonstrez, luîndu-mi zborul. N-aș fi nici primul, nici ultimul“.

Ioan CHIRILA

DRUM PRIN ISTORIE...

Poporul nostru a sărbătorit, la începutul acestei săptămîni, trei aniversări memorabile, cu rezonanțe adînci în viață și în conștiința sa :

LA 8 MAI S-AU ÎMPLINIT 51 DE ANI DE LA CREAREA PARTIDULUI COMUNIST ROMÂN, IAR LA 9 MAI — 95 DE ANI DE LA PROCLAMAREA INDEPENDENȚEI DE STAT A ROMÂNIEI ȘI 27 DE ANI DE LA VICTORIA EPOCALĂ ASUPRA FASCISMULUI, LA CAPĂTUL CELUI DE-AL DOILEA RĂZBOI MONDIAL.

Deși aceste date semnifică evenimente îndepărtate în timp, petrecute în împrejurări istorice diferite, nu este greu de stabilit între ele o trăsătură comună de unire și expresia unei continuități. Pentru că, ele se înscriu organic pe **același făgaș al luptelor seculare ale poporului român pentru eliberarea națională și socială, pentru afirmarea dreptului inalienabil de a-și hotărî singur, așa cum dorește, soarta sa.**

Cucerirea independenței de stat, la 9 Mai 1877, a împlinit un ideal scump națiunii române, pentru care au militat, au luptat și s-au jertfit, de-a lungul veacurilor, cei mai buni și cei mai vrednici fii ai patriei. **Dar, pe drumul adevăratei libertăți a pornit poporul nostru abia după actul istoric de la 23 August 1944, cînd întregul său potențial uman și spiritual a putut fi pus în slujba cauzei nobile a construirii socialismului și comunismului.**

Între aceste două evenimente se înscrie, ca o piatră de hotar, ziua de 8 Mai 1921, cînd a luat ființă Partidul Comunist Român.

Născut din cele mai înalte tradiții revoluționare ale poporului român, din lupta lui eroică, din năzuințele și aspirațiile lui, călit în focul bătăliilor de clasă împotriva asupririi sociale, partidul comuniștilor s-a arătat a fi singura forță politică viabilă a țării, care a devenit port-

AGENDA POLITICĂ A SĂPTĂMÎNII

drapelul idealurilor seculare de libertate și dreptate socială ale națiunii române și le-a dus la îndeplinire cu consecvență și patriotism.

Partidul a fost inspiratorul, organizatorul și conducătorul actului eliberator de la 23 August 1944, el a chemat și a înflăcărat poporul în lupta pentru zdrobirea definitivă a fascismului, a fost cîrmaciul sigur și încercat în marea operă de edificare socialistă a patriei, de clădire a noului destin al României.

În contextul simbolic al celor trei sărbători, luni a avut loc în Capitală, în prezența tovarășului NICOLAE CEAUȘESCU, a celorlalți conducători de partid și de stat, inaugurarea MUZEULUI DE ISTORIE AL REPUBLICII SOCIALISTE ROMÂNIA, impresionant monument al istoriei demne și glorioase a poporului nostru, care — evocînd trecutul lui zbuciumat — arată cu și mai multă pregnanță strălucirea prezentului și a viitorului său.

Inaugurînd acest înalt lăcaș de știință și cultură, tovarășul NICOLAE CEAUȘESCU a scris pe prima filă a Cărții de onoare :

„Am vizitat cu deosebit interes Muzeul de Istorie al Republicii Socialiste România — inaugurat astăzi 8 mai 1972 — care evocă sugestiv prin mărturiile sale istoria milenară a poporului român, cultura materială și spirituală, tradițiile luptei comune a poporului român și a naționalităților conlocuitoare pentru eliberarea socială și indepedență națională. Exponatele redau veridic eroismul luptei clasei muncitoare sub conducerea Partidului Comunist Român pentru cucerirea puterii politice, triumful socialismului pe pămîntul României, înfățișează contribuția poporului român la civilizația umană. Sîntem convinși că prin aceste minunate mărturii ale glorioasei istorii a poporului nostru, Muzeul va constitui un mijloc eficient de educare patriotică, internaționalistă, a tinerei generații, a tuturor oamenilor muncii din patria noastră.

Adresez istoricilor, arheologilor și tuturor acelora care au contribuit la organizarea acestui lăcaș al istoriei poporului român, calde felicitări și urări de succes în activitatea viitoare a Muzeului".

DUMINICĂ, UN SINGUR ȚEL ÎN MECIUL CU UNGARIA?

O CALIFICARE RĂSUNĂTOARE, PRESTIGIOASĂ!

Va fi anul 1972 cel mai prodigios an al fotbalului românesc ?

Iată întrebarea care, în pofida rezultatului de egalitate obținut de fotbaliștii români la Budapesta, în meciul-tur cu Ungaria, pentru semifinalele Campionatului european, preocupă pe toți iubitorii de sport din țara noastră înaintea returului acestei duble întîlniri eliminatorii, de duminică 14 mai, pe marele stadion „23 August" din București.

Deci, peste cinci zile vom ști dacă echipa României se va număra printre cele patru semifiniaiste ale Campionatului european și vom trăi astfel cea mai frumoasă zi a fotbalului nostru din cei 50 de ani de activitate ai echipei naționale, pe care îi vom comemora în curînd, la 22 iunie.

Evoluția și rezultatul, ambele meritorii, realizate de fotbaliștii noștri la Budapesta, la 29 aprilie, ne-au oferit o mare satisfacție și au creat premisele calificării echipei României, în prezent beneficiară a unui avantaj foarte important — jocul decisiv pe terenul propriu — dar nu sută la sută hotărîtor, pentru că oaspeții, ca și gazdele, au nevoie de un singur gol în plus pentru calificare, deci păstrează aceleași șanse de calificare pe toată durata celor 90 de minute de joc. În afară de această posibilitate, echipa Ungariei mai are încă una, aceea a unui rezultat de egalitate la București, ceea ce ar însemna disputarea unui al treilea joc, pe teren neutru, la Belgrad, situație în care avantajul terenului propriu dispare. Ca atare, echipa Ungariei ar dispune pentru eventualul joc de baraj, de condiții egale cu echipa României.

Este binecunoscut faptul că un meci de calificare nu este niciodată dinainte jucat, răsturnările de situații favorabile sînt destul de dese, iar echipa Ungariei se numără printre acele reprezentative care nu o dată au reușit reveniri spectaculoase, cea mai proaspătă fiind realizată anul trecut, tot în Campionatul european, în dubla partidă cu Franța (1—1 la Budapesta și 2—0 la Paris !).

Am relatat cele de mai sus numai pentru a arăta gradul de dificultate al întîlnirii și nu pentru a ne îngrijora peste măsură, deoarece este clar că scorul de 1—1 al primei partide constituie, totuși, pentru echipa română, un important avantaj. Cu totul alta ar fi fost situația în care, învinsă la un gol sau două diferență, la Budapesta, echipa României ar fi fost obligată mai întîi să anihileze handicapul și apoi să galopeze spre victorie.

Cu acest 1—1 la activ, jucătorii noștri și spectatorii din tribune sînt în situația avantajoasă de a porni din primul minut la ofensiva pentru calificare, unii prin joc, ceilalți prin încurajări susținute, căci această calificare va surîde, aproape sigur, acelora care vor înscrie la București primul gol al meciului retur. Sîntem convinși că bravii noștri flăcăi o vor face ei, primii, terminînd astfel victorioși o partidă care le va aduce o calificare răsunătoare, prestigioasă.

În memoria cărui iubitor al fotbalului nu stăruie încă avîntul jocului echipei noastre naționale din partida cu echipa Cehoslovaciei, de astă-toamnă, cînd pe stadionul „23 August" am obținut calificarea în sferturile de finală ale Campionatului european ? Ce splendidă după-amiază a fost aceea în care jucători și spectatori, uniți într-un țel comun, au reușit să treacă de momentele dificile pentru ca echipa României să învingă și să-și ia o revanșă de ani și ani asupra unor adversari sportivi foarte puternici ! Dacă și duminică, la fel ca astă-toamnă, stadionul „23 August" va clocoti de entuziastele îndemnuri ale publicului, atunci dorința fierbinte de a vedea fotbalul nostru pe o treaptă mai sus, acolo unde încă nu a ajuns pînă în prezent — printre primele patru echipe ale Europei — calificarea nu va putea fi ratată. O echipă a României care va acționa cu toate forțele și va ști să treacă de dificultățile inerente în orice joc — așa cum a mai făcut-o și în amintita partidă cu Cehoslovacia — un public atît de îndrăgostit, de generos, ca acela de astă-toamnă și care își va încuraja în mod sportiv, dar susținut, reprezentativa, nu pot să nu obțină în final satisfacția, marea satisfacție a calificării noastre pentru semifinalele Campionatului european. Sîntem siguri că alături de spectatorii bucureșteni, cei peste 20 000 de iubitori ai fotbalului care vor veni din întreaga țară în excursie la București, în ziua meciului, vor aduce un suflu irezistibil, vor crea o atmosferă neasemuit de fierbinte. De asemenea, știm că publicul nostru va reuși, în momentele de dificultate ale echipei, pe care nu le dorim, dar nu totdeauna acestea sînt inevitabile, să încurajeze și mai puternic echipa noastră, pentru că la Budapesta, la situația de 1—1, în minutul 56, am putut constata că publicul gazdă, încetinind simțitor ritmul încurajărilor la adresa echipei sale, a prejudiciat mult jucătorilor maghiari. Publicul nostru s-a convins de atîtea ori că un joc de fotbal durează 90 de minute nu numai pentru jucători, ci și pentru spectatori, și deci nu va repeta o asemenea greșeală.

Iată de ce așteptăm de la spectatorii români o contribuție înflăcărată, sportivă, cu sentimente de bună ospitalitate, de prietenie față de sportivii și cei aproximativ 2 000 de turiști maghiari, prezenți la București, și care s-au numărat, desigur, printre spectatorii și cetățenii Budapestei, care au înconjurat cu atenție pe fotbaliștii noștri și pe cei aproape 10 000 de turiști români.

Ne aflăm în preajma unui mare eveniment sportiv și trăim cu toții emoțiile jucătorilor care vor avea cinstea să îmbrace tricourile echipei României într-o partidă de o asemenea importanță. Lotul reprezentativ român continuă să-și desăvîrșească pregătirea în aceste zile, cu seriozitate și calm, cu hotărîrea de a se autodepăși printr-o calificare prestigioasă, care să poată recompensa atenția și sprijinul acordat mișcării noastre sportive de către partid și guvern, și să poată satisface acest enorm interes manifestat pentru sport în general, și pentru fotbal în special, de milioane de cetățeni de toate vîrstele, într-o situație fără precedent pentru sportul țării noastre.

Sperăm ca vremea să ocrotească și ea returul meciului România — Ungaria, să avem o duminică însorită, care să găzduiască o întîlnire sportivă prietenească, de o mare frumusețe, cu un decor și o atmosferă de fotbal încă neîntîlnite pe stadionul „23 August". Și tot așa, sperăm ca această partidă să ne aducă împlinirea pe care fotbaliștii de frunte ai țării noastre, antrenorul lor și conducerea federației o merită după atîția ani de muncă, de eforturi, de perseverență pe un drum care n-a fost presărat numai cu trandafiri.

Succes, dragi flăcăi, în numele tuturor celor ce vă prețuiesc, din fiecare colț al țării !

Aurel NEAGU

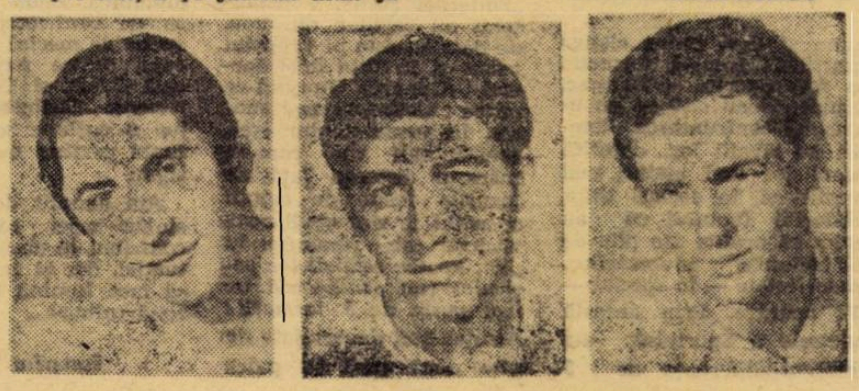

DELEANU, DOBRIN și DEMBROVSCHI, trei din componenții echipei noastre, pe care o vom susține, duminică, din toată inima

ÎN 7 ZILE

Fără îndoială, săptămîna aceasta nu e cea mai ușoară din viața lui Angelo Niculescu, chiar dacă — prin forța împrejurărilor (în speță, rezultatul bun de la Budapesta) — între el și unii din frecvenții și fervenții săi critici s-a instaurat o adevărată „pace olimpică"...

În aceste zile, selecționerul echipei naționale are de luat o hotărîre deloc ușoară : **să mențină o linie de înaintare care a dat satisfacție sau s-o schimbe, pentru a-l introduce în echipă pe Dobrin,** nu mai puțin în formă decît titularii de pe Nepstadion ? Și — în această a doua variantă — pe cine să sacrifice ? Pe cine să-l priveze de satisfacția — ca să nu scriem dreptul, admițînd că s-ar putea vorbi și de așa ceva — de a juca **și acasă** după ce a luat în piept greul de la Budapesta ? Pe cîntarul din mîna lui Angelo Niculescu stă pe un talger un om (atacantul pe care-l însemnăm, deocamdată, cu **X**) iar pe celălalt răspunderea față de cîteva milioane de oameni.

Cine se oferă să preia, săptămîna asta, echipa națională ?

Optica „tricolorilor" asupra meciului de duminică este perfectă : **meciul de la București nu e mai ușor decît cel pe care l-au jucat la Budapesta !** Cornel Dinu, mi se pare, amintea — și pe bună dreptate — că Ungaria a fost capabilă astă-toamnă să învingă la Paris cu 2—0, după ce pe Nepstadion făcuse tot un 1—1 cu Franța... Iar Illovszky, întrebat cu ce gînduri vine la București, răspundea cam așa : **„Cu aceleași gînduri cu care a venit Niculescu la Budapesta..."** Și nimeni nu poate afirma că pășind pe aeroportul Ferihegy, Angelo nu se gîndea la calificare...

Dar, pentru ca lucrurile să fie în perfectă ordine, noi vom mai adăuga că Ungaria a putut pierde, nu de mult, **cu 6—3 la Sofia,** tot în Campionatul Europei...

Acestea sînt „datele problemei", de la ele trebuie să pornim...

Totul a fost frumos, duminică pe stadionul Republicii. Meci iute, galerie susținută, spirit ofensiv, goluri multe. A fost, dacă vreți, frumos pînă și faptul că o echipă blamată în surdină și suspectată, ca Sportul studențesc, și-a întrecut elar concurentul direct, în trîntă dreaptă, putîndu-se acum îndrepta spre Divizia A într-o atmosferă înseninată.

• UN OM, PE CÎNTARUL LUI ANGELO NICULESCU • PARIS, DAR ȘI SOFIA... • ÎNTRE „GAUDEAMUS" ȘI „AȚI MÎNCAT BĂTAIE" • REVANȘA BUCUREȘTIULUI • NIVELARE... DE SUS ÎN JOS • WEMBLEY-UL RĂSPUNDE RECENTULUI 1—3

Dacă am plecat însă, de pe stadion cu o urmă de amărăciune și îndoială, aceasta ne-a lăsat-o, din păcate, galeria studenților, din rîndurile căreia splendidul **„Gaudeamus igitur"** se înalță concomitent cu oribilul **„Ați mîncat bătaie"**...

Pentru la toamnă, în Divizia A, așteptăm opțiunea studenților suporteri pentru acordurile și spiritul **UNUIA** din aceste două refrene... Să-l aleagă, deci, pe cel care cred că-i caracterizează. Noi le-am recomanda...

București**ul** își pregătește, în Cupa României, revanșa pentru **zgomotosul său insucces în campionat.** Are 75 la sută șanse de a păstra trofeul, prin trio-ul Dinamo, Rapid, Metalul, care pare — cel puțin pînă acum — apt de a face față atacului pe care-l lansează celei de-a doua competiții naționale, unica reprezentantă a provinciei rămasă în cursă, Jiul.

Vineri, presa a publicat rezultatul tragerii la sorți a semifinalelor. Anunțarea perechilor ieșite din urnă ține loc și de răspuns în legătură cu mult discutata contestație a lui F. C. Galați la meciul său din sferturi cu Rapid.

Asprimea, aproape tradițională, a luptei din Divizia B a coborît din frunte — unde, duminica aceasta, lucrurile s-au lămurit aproape total — în subsolul clasamentelor. Cu cinci și, respectiv, opt puncte avans, Sportul studențesc și C.S.M. Reșița pot juca, în cele șapte etape rămase, ca într-un meci de șah cu convenabile remize. În schimb, lucrurile sînt departe de simplificare în zona retrogradării. Ce vă spune, de exemplu, situația din seria a doua, unde nu mai puțin de **12 echipe** (de la locul ultim la locul 5, inclusiv) **sînt înșirate pe un interval de numai trei puncte ?** Dacă sînteți tentați să vă gîndiți la o nivelare a valorilor, nu trebuie să vă bucurați : ea se face de sus în jos...

Leeds United **cîștigă Cupa** Angliei, învingînd **pe Arsenal, pe Wembley, în fața a peste 100 000 de spectatori.** Azi în condițiile faptului **evasicert** pe care-l reprezintă eliminarea Angliei din Campionatul **european** printr-un sever 1—3 **administrat** (cu o săptămînă înainte, **acasă !**) **insularilor** de către **echipa R.F.G.** această cifră capătă **semnificații** excepționale.

Nu veți primi un premiu pentru perspicacitate dacă veți deslușî aici unul din secretele permanentei forțe a fotbalului britanic...

Radu URZICEANU

Divizia B

LIDERII LA UN PAS DE DIVIZIA A

M. Sandu — autorul celui de al treilea gol al Sportului studențesc — i-a depășit în viteză pe **Tănăsescu** și **Grama** și va șuta puternic la poarta Progresului

Foto : V. BAGEAC

SPORTUL STUDENȚESC — CÎȘTIGĂTOARE DETAȘATĂ A DERBYULUI

Așadar, mult așteptatul derby dintre cele două aspirante la șefia seriei, *Sportul studențesc București* și *Progresul București*, a revenit liderului. Desigur că surprinde scorul cu care a luat sfîrșit partida. Dar, așa cum s-au desfășurat ostilitățile, s-a putut observa cu ușurință că doar o singură echipă a fost stăpînă pe

SERIA I

sine și deci putea cîștiga partida. Această formație a fost Sportul studențesc. Studenții au cîștigat cu ușurință confruntarea directă cu rivalii lor, datorită unui joc mai matur, mai realist și, în același timp, datorită faptului că au știut să profite din plin de slăbiciunile adversarilor, manifestate — în special — în apărare. Prin această victorie a Sportului, s-a refăcut diferența de 5 puncte dintre cele două formații, handicap ce pare a fi pentru Progresul de nerefăcut.

Dacă duminică s-a aflat răspunsul la una dintre întrebările ce frămîntau pe suporterii divizionarelor B, aceea la șefie, în schimb la cele referitoare la subsolul clasamentului mai trebuie să așteptăm. În această zonă fierbinte apele încă sînt tulburi. Totuși, o echipă pare împăcată cu soarta sa. Aceasta este Portul Constanța, deținătoarea „lanternei roșii". Constănțenii au capotat din nou, de data aceasta pe propriul teren și în fața unei formații (Dunărea Giurgiu) ce părea că alunecă spre subsol. În urma noului eșec, constănțenii văd cum se mărește distanța față de locurile ferite de emoții și astfel le sînt spulberate visurile de rămînere în „B". *Pentru celălalt loc periculos* (15) *candidează nu mai puțin de 8 formații!* Acestea sînt departajate de cîte două pînă la patru puncte : *Chimia Rm. Vilcea* — locul 15 cu 18 puncte, iar *Metalul Plopeni* — locul 8 cu 22 de puncte. Printre echipele amenințate să ocupe locul 15 se află și *Ceahlăul P. Neamț, Progresul Brăila, Știința Bacău, C.F.R. Pașcani.*

Pentru a evada din plutonul codaș, fiecare aruncă în întrecere toate forțele de care dispune, deoarece fiecare punct cîștigat sau pierdut înseamnă rămînerea sau părăsirea eșalonului secund. Chiar duminică, două dintre ele se vor confrunta direct. E vorba de meciul de la Pașcani, dintre formația locală C.F.R. și Ceahlăul P. Neamț. Cîștigătoarea va lua o opțiune serioasă în lupta pentru un loc mai sigur.

Am amintit doar de un singur meci care poate contribui la clarificarea situației, dar și celelalte pot să facă lumină în această zonă tulbure...

Pompiliu VINTILA

12 ECHIPE AMENINȚATE DE RETROGRADARE !

În seria a II-a problema învingătorului este rezolvată. Cîștigînd și la Lugoj, elevii lui Reinhardt s-au distanțat decisiv : opt puncte și un golaveraj foarte bun îi despart acum de Minerul Baia Mare care, sub conducerea fostului portar al naționalei din '33, Andrei Sepci, a încercat o mare lovitură, dar a ratat-o, aminînd-o poate pentru campionatul viitor. Așa că C.S.M. Reșița are în prezent un avans aproape imposibil de recuperat. Este foarte adevărat, fotbalul ne-a dat de nenumărate ori dovada unor incredibile răsturnări de situații. Sînt însă motive suficiente pentru ca așa ceva să nu se întîmple cu echipa oțelarilor reșițeni ; etapă de etapă aceasta evoluează constant bine, calm, calculat și încrezătoare în propriile-i capacități. Reșițenii se pot pregăti de pe acum pentru Divizia A.

Și în timp ce liderul seriei se îndreaptă cu pași mari și siguri spre linia de sosire, 12 echipe dau din... coate într-un pluton compact al mediocrității, se opintesc din greu, fac ce pot *(și nu prea pot mare lucru)* pentru a se depărta de locurile 15 și 16 ale clasamentului. *12 echipe înșiruite pe o distanță de numai trei puncte (!) — iată o raritate a campionatului care conferă dramatism și neprevăzut disputei pentru evitarea retrogradării. De la cele două C.F.R.-uri (Timișoara și Arad), în jos, clasamentul „fierbe" continuu, fiecare echipă din cele 12 este amenințată în mod serios. Astăzi poate fi pe locul 7 sau 8, iar duminica următoare să intre în posesia lanternei roșii ! Ultimele locuri sînt deținute, prin rotație, de* Gaz metan Mediaș, Electroputere Craiova, Olimpia Oradea, Corvinul Hunedoara, Olimpia Satu Mare, Chimia Făgăraș *etc. Acum, după etapa din 7 mai, Olimpia Oradea și Electroputere Craiova au rămas în coada plutonului. Dar ce va fi duminica viitoare ? Sau după etapa din 21 mai ? Greu de prevăzut, pentru că orice punct pierdut pe teren propriu sau cîștigat în deplasare poate cîntări cît 4, 5 sau 6 locuri în clasament ! Astfel prezentîndu-se lucrurile, este de așteptat ca doar ultimele două-trei etape, dacă nu chiar cea din urmă, să decidă ce echipe vor părăsi Divizia B. Ceea ce apare, totuși, surprinzător din toată această fugă disperată de căderea pe o altă treaptă a fotbalului este faptul că ea a antrenat și formații chipurile cu pretenții și veleități, ca Politehnica Timișoara, C.S.M. Sibiu, Corvinul Hunedoara, echipe de la care se așteptă mult mai mult, dar care și-au dezamăgit profund suporterii, oferind — prin neputința lor de a da o replică viguroasă — cale liberă reșițenilor în drumul lor non-stop spre prima scenă a fotbalului nostru.*

Laurențiu DUMITRESCU

SERIA I REZULTATE ● CLASAMENTE ● ETAPA VIITOARE **SERIA A II-a**

Sportul studențesc Buc. — Progresul Buc. 4—1 (2—0) ; Poiana Cimpina — Metalul Tîrgoviște 2—1 (0—1) ; Progresul Brăila — Metalul București 0—2 (0—2) ; Politehnica Galați — F.C. Galați 2—2 (1—1) ; Ceahlăul P. Neamț — Știința Bacău 1—0 (0—0) ; Portul Constanța — Dunărea Giurgiu 1—2 (0—2) ; Metalul Plopeni — Chimia Rm. Vilcea 2—0 (0—0). S. N. Oltenița — C.F.R. Pașcani 1—0 (0—0)

1. Sportul studențesc	23	13	8	2	42—25	34
2. Progresul București	23	12	5	6	40—21	29
3. Ș.N. Oltenița	23	12	5	6	27—26	29
4. Politehnica Galați	23	9	8	6	31—20	26
5. F.C. Galați	23	10	5	8	29—26	25
6. Metalul București	23	9	6	8	24—18	24
7. Metalul Tîrgoviște	23	9	5	9	24—25	23
8. Metalul Plopeni	23	9	4	10	27—27	22
9. Ceahlăul P. Neamț	23	9	4	10	26—33	22
10. Progresul Brăila	23	9	3	11	20—19	21
11. Știința Bacău	23	6	9	8	18—23	21
12. Dunărea Giurgiu	23	7	7	9	18—26	21
13. Poiana Cimpina	23	8	4	11	27—34	20
14. C.F.R. Pașcani	23	7	4	12	23—30	18
15. Chimia Rm. Vilcea	23	7	4	12	18—34	18
16. Portul Constanța	23	4	7	12	23—30	15

ETAPA VIITOARE (14 mai) : C.F.R. Pașcani — Ceahlăul P. Neamț, Sportul studențesc Buc. — S.N. Oltenița, Metalul Buc. — Poiana Cimpina, Politehnica Galați — Dunărea Giurgiu, Știința Bacău — Progresul Brăila, Metalul Tîrgoviște — Progresul Buc., Chimia Rm. Vilcea — F.C. Galați, Metalul Plopeni — Portul Constanța.

Corvinul Hunedoara — Minerul Baia Mare 1—0 (0—0) ; C.S.M. Sibiu — Olimpia Oradea 1—0 (1—0) ; Olimpia Satu Mare — Minerul Anina 2—0 (1—0) ; C.F.R. Timișcara — Politehnica Timișoara 1—1 (0—1) ; Gaz metan Mediaș — Gloria Bistrița 2—0 (0—0) ; Vulturii textila Lugoj — C.S.M. Reșița 0—1 (0—1) ; C.F.R. Arad — Electroputere Craiova 3—1 (1—0) ; Chimia Făgăraș — Metalurgistul Cugir 1—0 (1—0).

1. C.S.M. Reșița	23	15	4	4	35—14	34
2. Minerul Baia Mare	23	11	4	8	40—25	26
3. C.F.R. Timișoara	23	9	7	7	30—19	25
4. C.F.R. Arad	23	10	5	8	28—28	25
5. Olimpia Satu Mare	23	10	3	10	17—20	23
6—7. Minerul Anina	23	10	3	10	28—32	23
6—7. C.S.M. Sibiu	23	10	3	10	23—27	23
8. Politehnica Timișoara	23	8	6	9	29—25	22
9. Chimia Făgăraș	23	10	2	11	36—33	22
10. Corvinul Hunedoara	23	9	3	11	24—26	21
11. Gloria Bistrița	23	9	3	11	23—27	21
12. Metalurgistul Cugir	23	9	3	11	18—23	21
13. Gaz metan Mediaș	23	9	3	11	17—25	21
14. Vulturii textila Lugoj	23	8	5	10	18—30	21
15. Olimpia Oradea	23	9	2	12	28—29	20
16. Electroputere Craiova	23	8	4	11	19—30	20

ETAPA VIITOARE (14 mai) : Electroputere Craiova — CFR Timișoara, Gaz metan Mediaș — Olimpia Satu Mare, Metalurgistul Cugir — CSM Sibiu, Minerul Anina — Minerul Baia Mare, CSM Reșița — Corvinul Hunedoara, Gloria Bistrița — CFR Arad, Chimia Făgăraș — Vulturii textila Lugoj, Politehnica Timișoara — Olimpia Oradea.

DIN ACTIVITATEA SECȚIILOR DE FOTBAL

ÎN ORAȘUL CU 40.000 DE SPECTATORI ECHIPA ARE O EXISTENȚĂ ASPRĂ

Indiscutabil, Craiova este, în prezent, orașul în care se manifestă cea mai acută pasiune pentru fotbal. Nicăieri nu vei găsi în țară, nici măcar la București, atîția oameni angajați efectiv în jurul unei echipe. Meciurile Universității sînt evenimente pentru întregul județ. Temperatura tribunelor atinge gradații înalte, simți pe stadionul cel mare o frenezie, o bucurie (pierdute prin alte locuri), iar pasiunea publicului s-a înseninat în ultimii ani, avînd, în prezent, expresii — cu rare excepții — exemplare. În fața unui asemenea fenomen, demn de subliniat, ne-am întrebat dacă există un paralelism între capacitatea echipei și dimensiunea adeziunii publicului la „odiseea" ei. Cu alte cuvinte, **dacă acest public are echipa pe care o merită.** Și anul acesta și mai de mult, echipa craioveană a manifestat o tărie medie, nefiind, în fond, niciodată una din marile echipe ale țării. Afirmația n-are nevoie de argumente, formația lui Oblemenco a rămas mereu deasupra pragului de mediocritate, fără să ajungă însă o garnitură de primă mărime în campionate, ori în cupe sau în rarele ei evoluții internaționale. Există, deci, **un decalaj între cei doi termeni, între public și echipă,** nu pentru că echipa ar fi deplorabilă, dar fiindcă participarea publicului reprezintă acolo un fenomen cu numeroase superlative. Ca să concludem, noi credem că opinia publică din Craiova merită o echipă mai puternică, mai competitivă decît are.

UNIVERSITATEA Craiova

Pornind de la această idee, am discutat zilele trecute cu **I. Dobrițoiu,** secretarul clubului, cu **C. Cernăianu,** antrenorul principal, și cu **I. Oblemenco,** jucătorul devenit un fel de simbol al echipei studențești. Ei au afirmat că unsprezecele Universității traversează o perioadă de restructurări, datorită titularizării unor jucători noi : **Sameș, Donose, Pîrvu** și **Marcu.** Că lipsește un portar de mare clasă și că, atunci cînd se întîmplă să fie condusă, moralul și luciditatea echipei se destramă imediat. Fără menționarea altor amănunte, interlocutorii noștri sperau că viitorul apropiat va aduce o vizibilă ascensiune a formației. Dar asta nu va însemna, recunosteau ei, lansarea unei mari echipe și amendarea decalajului dintre cei doi termeni propuși în dezbatere.

De ce cred, cei trei purtători de cuvînt, că doar măsurile de ordin tehnic nu sînt și nu vor fi suficiente pentru constituirea unei echipe cu potențial superior ? Fiindcă structura sa organizatorică în vigoare este, în primul rînd, limitată. La ora actuală, clubul acesta, cu mai multe ramuri sportive, are un singur conducător salariat. Secretarul este obligat să rezolve un mare volum de probleme și asta nu se poate realiza decît în dauna calității și a promptitudinii. Un alt impediment ar fi lipsa oricărei delimitări, a unei autonomii în gestionarea fondurilor secției de fotbal.

Pentru realizarea unei echipe puternice ar fi necesară și o bază materială în concordanță. **Stadionul Central nu oferă în prezent condiții optime de pregătire. Clubul plătește 600 000 lei pe an chirie pentru stadion, dar terenul de joc și instalațiile sînt departe de a fi optime.** Mult mai bine ar fi dacă stadionul ar trece în proprietatea clubului. În acest fel, s-ar evita niște cheltuieli enorme, iar specialiștii Institutului agronomic ar fi cei mai în măsură să amenajeze și să întrețină terenuri gazonate de o calitate superioară.

Paradoxal, dar secretarul clubului, antrenorul și căpitanul echipei ne-au argumentat că **marele interes al publicului nu comunică cu existența și cu problemele echipei. Acest interes nu este convertit într-un sprijin neîntrerupt și multilateral. Autoritățile locale ar trebui să fie mai compacte în jurul echipei. Iar actuala secție de fotbal e binevoitoare — nimic de zis — dar evazivă și are puteri efective de rezolvare mult mai mici decît secția de acum cîțiva ani. Cercurile din imediata apropiere a echipei de fotbal au o ușoară predispoziție spre afirmații gratuite, neurmate de acțiune.** Micul stat major care trebuie să conducă și să netezească drumul unei echipe nu poate fi eficace atîta timp cît e format doar din oameni „cu microb", dar voluntari, dominați de alte treburi, lipsiți de forță de intervenție și care numai în timpul liber se interesează de chestiunile curente ale nucleului de fotbaliști. În zilele premergătoare fiecărui meci de campionat, un alt reprezentant al secției de fotbal stă pe lîngă echipă. Maniera de a schimba mereu pe omul cel mai apropiat nu e bună. **Reprezentanții clubului craiovean sînt de părere că ar fi mult mai indicat un vicepreședinte salariat al clubului, legat numai de treburile secției de fotbal, așa cum au F. C. Argeș și alte cluburi.** Aici ar exista un om extrem de potrivit pentru o asemenea funcție, **Iulică Popa,** fostul jucător al studenților. Dar nu există post pentru angajarea lui.

În altă ordine de idei, încasările substanțiale realizate pe un stadion adesea arhipin sînt lipsite de efect, nu sînt urmate de o ameliorare treptată a condițiilor de pregătire. Un club cu un buget bine echilibrat și excedentar nu are, deseori, nici posibilitatea să cumpere și să ofere vitamine jucătorilor. „Lumea din oraș, spune Oblemenco, **e convinsă că noi avem la dispoziție toate cele necesare pentru a juca fotbal la un nivel constant superior. Din păcate, nu acesta este adevărul".** Tot Oblemenco este de părere că responsabilii echipei nu dovedesc întotdeauna sensibilitatea și experiența necesare pentru înțelegerea existenței concrete a jucătorilor. O serie de doleanțe corecte ale acestora din urmă nu sînt soluționate. **„Vin 40 000 de oameni să ne vadă la un meci, dar dintre ei numai 400 sînt membri susținători. Iată un decalaj foarte bizar. Dar, nici nu există un club al susținătorilor și nimeni nu ia inițiativa organizării lui".**

Pe scurt, cei trei oameni ai Universității Craiova au fost de părere că sînt necesare ample măsuri de organizare în jurul echipei de fotbal. Fără așa ceva, interesul publicului, afecțiunea reciprocă dintre spectatori și jucători, deși există, rămîn neconjugate, rămîn la distanță și se consumă steril. Foamea publicului, invazia lui la meciurile echipei studențești e frumoasă, pitorească, dar lipsită de urmări favorabile. **Pentru desprinderea din stadiul acesta, cu perspectivele cam închise, la Craiova ar fi necesară înființarea unui club de fotbal. În focarul de interes major pentru acest sport, un club de specialitate, cu structuri de organizare adaptate, ar întîlni și s-ar conecta la resurse mari. În orașul în care mii de oameni vin să urmărească un antrenament obișnuit, lansarea unui club consacrat în exclusivitate fotbalului s-ar face pe un teren extrem de potrivit.**

Romulus BALABAN

ACUM 11 ZILE, LA BUDAPESTA...

TRIBUNA

Am văzut în dimineața din 29 aprilie, pe străzile Budapestei. Erau obosiți, trași la față. Strîngeau sub braț steaguri înfășurate. Călătoriseră o noapte întreagă, venind din toate orașele României, în vagoane clasă, pentru a fi la Budapesta, pe Nepstadion.

Ceea ce a urmat e aproape neverosimil. Pe Nepstadion, în plin meci, au fost scandate, în tumultul arenei, numele tuturor jucătorilor români.

Imi spunea odată Pîrcălab : „Am alergat întotdeauna mai repede în fața unui stadion plin. Sînt convins că aș fi putut alerga și mai iute dacă aș fi avut publicul la doi pași, fără să fiu separat de culoarele de zgură roșie. Răsuflarea tribunelor te împinge ca pe o sanie cu pinze".

Tribuna noastră e în plină ofensivă. Victoria din meciul cu Cehoslovacia aparține, în fond, și tribunei, după cum „remiza" de la Budapesta se datorează și curajului cu care mica tribună românească a rezistat, la începutul meciului, puternicului asalt al tribunelor frumosului Nepstadion.

În meciul de la Budapesta, publicul ungar a demonstrat o mare știință a jocului și o evidentă eleganță în tratarea disputei. Din această știință a jocului s-a născut și un fel de resemnare crepusculară, după prima jumătate de oră. Publicul de pe Nepstadion a înțeles foarte bine, și cu o oarecare detașare, modificările de fond intervenite în joc și s-a păstrat în limitele fair-play-ului admirînd prin rumori nuanțate jocul echipei noastre.

... Peste cîteva zile, stadionul arhiplin „23 August" va avea **prilejul unei revanșe elegante în acest meci al fair-play-ului.** Bineînțeles că asta nu înseamnă și repetarea acelei resemnări crepusculare a publicului de pe Nepstadion. Publicul nostru e, în general, un public tînăr, crescut, dacă vreți, odată cu echipa pe care o iubește. Publicul nostru nu are nimic din oboseala firească, poate, a budapestanilor, care au trăit acel răsunător 7—1 cu Anglia și a fost de două ori la un pas de titlul mondial.

Publicul nostru, avid de victorii, va ști, desigur, să doboare recordul de entuziasm din meciul cu Cehoslovacia, chiar dacă va trăi minute în care acest entuziasm nu va reflecta situația de pe teren.

Iar dacă acest entuziasm se va îmbina cu fair-play-ul, victoria va fi deplină.

Fotbaliștii români sînt gata de start.

Ei așteaptă doar răsuflarea caldă a tribunelor.

Ioan CHIRILA

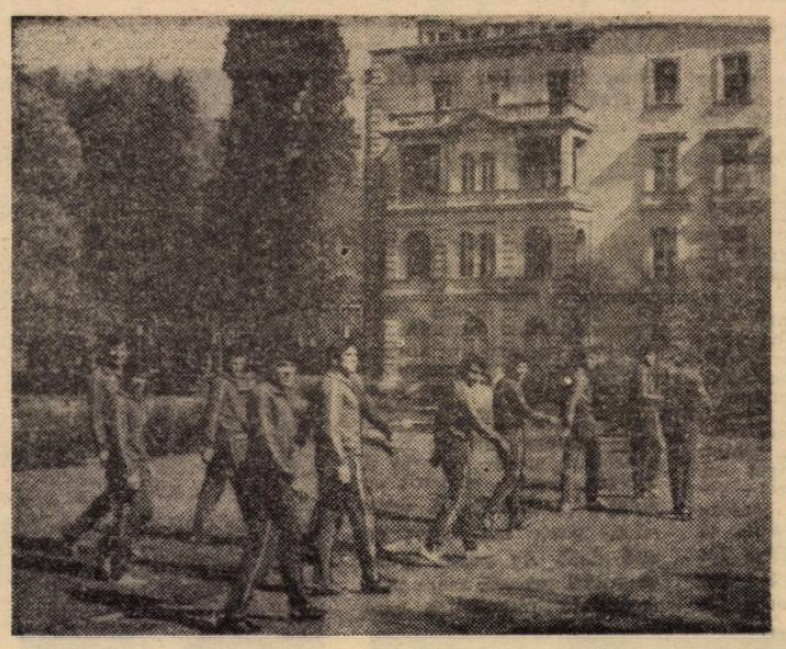

Două secvențe „budapestane". **Sus:** „tricolorii" noștri, surprinși în timpul unei scurte plimbări în apropierea Grand Hotelului de pe Insula Margareta. **Jos:** partida a luat sfîrșit. Sătmăreanu (autorul golului egalizator) și Lucescu (căpitanul echipei naționale) se îmbrățișează fericiți

Foto: P. ROMOȘAN

● În coloanele presei ungare de specialitate, ca și în rubricile sportive ale altor ziare, meciul Ungaria—România de la 29 aprilie, s-a bucurat de o mare atenție.

Articolele colegilor noștri unguri au prezentat amplu pe jucătorii români, precum și rezultatele din ultima vreme ale naționalei noastre, comentate foarte elogios și prezentate ca reale succese ale mișcării de cultură fizică și sport din țara noastră.

● Echipa României s-a bucurat, la Budapesta, de o foarte frumoasă primire. Reprezentanții federației de specialitate din țara vecină și prietenă, în frunte cu președintele acestui for, Andras Terpitko și secretarul general Sandor Petri, au înconjurat delegația română cu o deosebită amabilitate și atenție.

De asemenea, pe străzile orașului sau la antrenament, publicul a înconjurat echipa noastră cu multă simpatie, cu interes.

● În tribunele stadionului a domnit, în tot timpul meciului, o atmosferă sportivă. Publicul budapestan și-a încurajat echipa cu multă căldură — mai ales la începutul partidei — dar, în același timp, a aplaudat cu obiectivitate fazele frumoase realizate de jucătorii români.

De asemenea, spectatorii din tribunele Nepstadionului au privit cu simpatie și prietenie pe turiștii români care au organizat o puternică „galerie", poate cea mai puternică și mai activă din cîte a avut vreodată echipa României la un meci susținut de ea în deplasare.

● În acest sens, un aspect — pe care-l inserăm aici — ni se pare elocvent. La un moment dat, spre sfîrșitul meciului, cîțiva băieți tineri s-au manifestat nesportiv, dintr-un colț al tribunei, la adresa echipei române. Imediat, cîțiva spectatori mai vîrstnici au intervenit cu hotărîre, dojenindu-i pe tinerii care făceau o izolată notă discordantă cu restul spectatorilor.

● Deși lupta sportivă din teren a fost foarte strînsă, echilibrată, făcîndu-se de ambele părți adevărată risipă de energie, meciul n-a depășit limitele sportivității. Au fost, cum se întîmplă la fotbal în meciurile cu mare miză, și faulturi, dueluri pentru balon mai aspre, faze mai încinse, dar jocul n-a degenerat nici un moment.

Dacă sub acest aspect putem fi bucuroși, să subliniem că echipa noastră a înțeles să-și apere șansa bărbătește dar corect, sportiv (așa cum i s-a recomandat), trebuie totodată să remarcăm și sportivitatea manifestată de jucătorii echipei gazdă. De altfel, căpitanul echipei noastre, Mircea Lucescu, ne spunea, după meci, că a fost plăcut impresionat sub acest aspect, atît el cît și ceilalți coechipieri ai săi.

● Cu ocazia meciului de la Budapesta, a fost editat un frumos program, în 12 pagini, bogat ilustrat. Pe copertă au fost publicate trei portrete de jucători unguri și trei de jucători români, iar în pagina a doua un articol intitulat : **„Un bun venit cordial delegației române de fotbal"**, scris în limba română.

● Grupul de ziariști români prezenți la Budapesta s-a bucurat, de asemenea, de o frumoasă primire, avînd bune condiții de desfășurare a activității.

Mulțumim pe această cale Asociației Presei Sportive Ungare și colegilor din redacția ziarului „Nepsport".

Pe adresa „GRAND HOTEL, INSULA MARGARETA"

Încă de la începutul acestei săptămîni, pe adresa redacției noastre, a Federației de fotbal sau direct în tabăra de pregătire de la Poiana Brașov sau de la Snagov, au început să sosească, din întreaga țară, telegrame și scrisori cuprinzînd urări de succes în meciul de la 14 mai, adresate echipei naționale.

Foarte numeroase au fost însă, în zilele premergătoare meciului tur de la Budapesta, și telegramele pornite din toate colțurile țării pe adresa lotului nostru reprezentativ, la „Grand Hotel" de pe Insula Margareta. Ele au fost primite de „tricolori" cu multă bucurie, citite în grup, comentate. Și, fără îndoială, acele rînduri pornite din toată inima au avut și ele o importanță în stabilirea moralului echipei, în insuflarea încrederii în forțele sale, în dăruirea pe care, în teren, aveau s-o arate cei 11 purtători ai tricoului național.

Din vraful de telegrame, am ales — la întîmplare — numai cîteva : urările de succese ale Dorinei Pop din Bistrița, ale pensionarului Ioan Stăncel din Tg. Mureș, ale elevilor Grupului Școlar Cooperatist din Constanța, ale lui Adrian Boșca din Satu Mare, ale iubitorilor fotbalului de la Industria română de piele din Timișoara, ale colectivului de electricieni de la șantierul nr. 5 Arad, ale clubului F. C. Argeș Pitești, ale colectivului centrului nr. 1 al Cooperativei Munca și Arta București, ale elevilor clasei a XII-a seral de la liceul Gojdu din Oradea, ale colectivului uzinei Independența Sibiu, ale colectivului Fabricii de produse refractare din Baia Mare, ale salariaților Întreprinderii forestiere din Toplița, ale artistului poporului Sică Alexandrescu, ale elevilor anului V B de la Liceul industrial Cugir, ale colectivului Întreprinderii de prospecțiuni și explorări geologice Cluj, ale elevilor clasei a XII-a a liceului nr. 2 Turda etc., etc.

Cu multă plăcere au primit băieții noștri și telegrama colegului lor Nicolae Dobrin, ca și urarea în versuri transmisă de elevii liceului din Gătaia :

„Să spuneți fiecare,
Cu truda omenească
Și inima de zeu :
Pe-aici nu se va trece
Decît prin pieptul meu!
Din inimă, dori-vom,
De dragoste plină,
Să reveniți în țară,
Cu glorie deplină".

S-au mai primit telegrame din Soveja, Iași, Baia Mare, Ploiești, Bacău, București, Brașov etc.

Tuturor celor care le-au adresat încurajări, conducerea delegației, antrenorul Angelo Niculescu și toți jucătorii le adresează, prin revista noastră, cele mai calde mulțumiri.

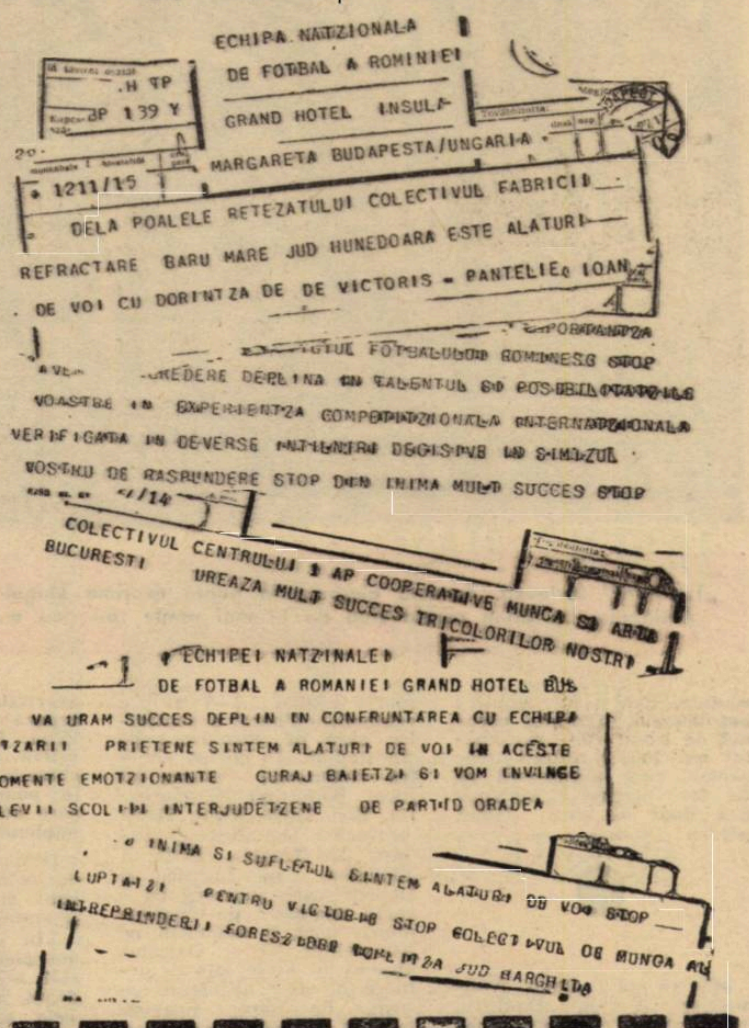

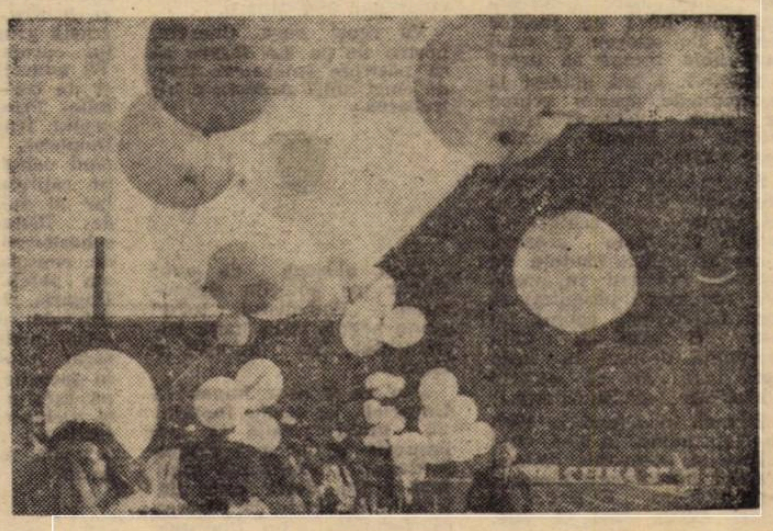

Atmosferă festivă pe Nepstadion înaintea începerii meciului

ECHIPA ROMÂNIEI, ÎN PRAGUL PERFORMANȚEI SALE RECORD: CALIFICAREA ÎN SEMIFINALELE CAMPIONATULUI EUROPEI

„TRICOLORII"

ÎN PREAJMA MARELUI ATAC

- 1967, ADICĂ RĂDUCANU — SĂTMĂREANU, BOC, DINU...
- DINU: „TRĂIESC CU GRAVITATE ACESTE ULTIME CEASURI"
- DELEANU: „ÎN ULTIMII PATRU ANI NU AM PIERDUT NICI UN JOC OFICIAL ACASĂ"
- DUMITRU: „VOM CÎȘTIGA CU 2—0!"
- ȘI DOBRIN ESTE PRODUSUL ECHIPEI
- ÎNTR-O SEARĂ DE 14 MAI, LA LAUSANNE...

Atacă Dobrin. Se desprinde Dumitru. Iată o imagine care ar putea sugera duelul de calitate al celor doi jucători. Meciul cu Ungaria ar putea fi, pentru fiecare în parte, sau pentru amîndoi, un prilej de distanțare în „Marele Premiu 1972"

Petrec o zi în mijlocul „tricolorilor". Am senzația de liniște și de siguranță. (Poate pentru că n-am mai văzut de mult un grup de oameni în care A și B să vorbească despre C...)

Am auzit pe cineva din afara lotului tricolor spunînd că e uimit de seriozitatea acestor tineri, între care Iordănescu și Dumitru abia au depășit vîrsta adolescenței. Am încercat să mă bucur la auzul acestor cuvinte, dar n-am izbutit: îmi stăruia în minte oceanul de ironii care s-a abătut ani în șir asupra unor oameni care ajunseseră să fie fericiți cînd li se spunea doar că sînt inapți pentru fotbal.

●

Mă uit la Radu Nunweiller și la Dumitru. Nedespărțiți, ca întotdeauna. De unde oare această prietenie între un jucător trecut de apogeu și unul care abia începe să urce?

Privindu-i, mă gîndesc la începuturile acestei echipe în care „gemenii" Nunweiller și Dumitru contopesc vîrstele.

Se vorbește deseori despre Wembley ca despre locul de naștere a echipei de astăzi. Cu toate acestea, sursa ar trebui căutată cu aproape doi ani în urmă. (Vă rog să-mi permiteți să cred că această echipă nu și-ar fi cerut cu atîta insistență dreptul la viață dacă nu ar fi existat Zürich-ul și Budapesta...)

Atunci, în octombrie 1967, pe Nepstadion, la 0—6, cînd Albert și compania dădeau lovituri nimicitoare himerelor noastre, ECHIPA de astăzi exista fără să știe.

În dimineața lui 0—6, pe stadionul M.T.K. din Budapesta, împotriva juniorilor maghiari au jucat Dumitru și Iordănescu. Echipa albastră a pierdut cu 1—2, prin golurile înscrise de... Branikovits, dar Iordănescu și Dumitru, acesta din urmă — căpitan la... 17 ani, demonstraseră o clasă de joc care îi anunța parcă pentru după-amiaza de 29 aprilie 1972, pe Nepstadion.

Îmi aduc aminte, a doua zi după acel 0—6, am luat avionul spre București. De la aeroport ne-am dus direct spre stadionul Republicii. Și am asistat la un foarte comod 3—0 asupra echipei de tineret a seniorilor care ne zdrobiseră pe Nepstadion. În echipa noastră victorioasă atunci au jucat Răducanu, Sătmăreanu, Boc, Dinu, Vigu, Dembrovschi, Dumitrache, Tătaru și Neagu... Dacă îi adăugăm pe Lucescu și Dobrin care jucaseră cu o seară înainte pe Nepstadion... dacă îi adăugăm pe Nunweiller VI și Deleanu, absenți în acele zile ca urmare a unor accidente, avem, de fapt, întreaga noastră echipă de astăzi, cu cinci ani mai tînără.

Va reuși oare tineretul nostru de la Le Havre să se păstreze împreună timp de cinci ani? Aceasta e întrebarea...

●

Dinu aleargă de unul singur pe potecile Snagovului. „Fotbalistul total" simte nevoia unui lucru suplimentar. Se oprește o clipă:

„Nu va fi ușor împotriva Ungariei. În ciuda faptului că mulți caută să lase impresia că această echipă a Ungariei reprezintă mult mai puțin decît cele din trecut, eu rămîn la părerea că formația lui Illovszky este puternică. Nu văd sensul minimalizării efortului nostru de la Budapesta. Am impresia că toți cei care nu au crezut în noi vor să convingă lumea că greșeala lor n-a fost atît de mare. Mie îmi este imposibil să înțeleg acest joc de vanități... Ne vom bate pînă la epuizare împotriva puternicei echipe ungare. Ca fotbalist (și nu ca filozof) nu pot să uit că sînt foarte puține echipele europene care pot învinge Franța cu 2—0, la Paris, într-un meci hotărîtor pentru ierarhia grupei. Să lăsăm, deci, glumele. Să fim serioși. Eu trăiesc cu atîta gravitate ceasurile care ne separă de meciul cu Ungaria, încît, poate pentru prima oară, nu mai gust glumele lui Rică Răducanu în poartă... glumele acelea care au distrat atît de mult publicul brașovean".

„Tricolorii" forțează. Această alergare în pantă exprimă lungul drum al echipei naționale. Un drum căruia ziua de 14 mai poate să-i dea o nouă strălucire

Deleanu face plajă. Stă cu ochii închiși. Dar îi simt gîndurile. Îi întrerup „somnul":

„În ultimii patru ani nu am pierdut nici un joc oficial acasă. Tocmai mă gîndeam că scorul nostru în cele șase meciuri oficiale pentru calificările mexicane și pentru calificarea în această grupă a Campionatului european a fost 11—2. Vă aduceți, desigur, aminte și de cele două goluri primite. Primul s-a datorat acelui frumos șut al lui Domazos, într-un moment cînd echipa noastră a simțit calificarea în buzunar, iar al doilea a fost oferit de Răducanu fotbaliștilor cehoslovaci, ca un premiu de consolare. Nu văd cum am putea pierde jocul cu Ungaria. În ceea ce mă privește pot spune fără falsă modestie că mi-am făcut întotdeauna datoria în jocurile oficiale. O echipă care a învins Portugalia și Cehoslovacia la București nu poate porni decît favorită în meciul cu Ungaria".

●

Dumitru mîngîie o minge pe gazonul Snagovului. Îmi dau seama că vrea să se destindă. Mingea capătă efecte curioase, revine, cuminte, se rostogolește se răsucește, sare, aterizează ireal, fără săritură, plutește pe traiectorii ciudate. Într-un cuvînt, mingea manifestă o docilitate de-a dreptul extraordinară în picioarele mijlocașului tricolor.

Cer un **time-out**. Și Dumitru mi-l acordă, cu zîmbetul lui cuceritor: **„Nu mi-e frică de pronosticuri. Sînt convins că vom învinge. Vă spun și scorul: 2—0. În ultimele trei meciuri jucate acasă, echipa României a cîștigat cu 2—0. Cu Cehoslovacia — golul lui Răducanu nu contează, — cu Țara Galilor și cu Franța. Vom cîștiga tot cu 2—0. Sper să fac cel mai bun joc al meu. Cu Radu Nunweiller alături e și greu să joci slab".**

●

Pe aleea pietruită, Mircea Angelescu, președintele Federației Române de Fotbal. Fumează țigară după țigară. Deschid carnetul de reporter, pentru a sugera întrebarea. Îmi răspunde imediat: **„Sper că acest meci cu Ungaria să consacre victoria ECHIPEI. În aceste ultime zile am înregistrat o nouă victorie a echipei. L-am urmărit cu atenție pe Dobrin. A venit sfios, poate mai sfios ca altă dată. Aș putea spune că astăzi această mare personalitate fotbalistică care se numește Dobrin este, de fapt, produsul echipei".**

Dinu, „fotbalistul total", a simțit mereu nevoia unui efort suplimentar

●

Angelo Niculescu continuă să rămînă imperturbabil. În fiecare zi îl descopăr, și-l redescopăr. Îmi dau seama că a ajuns, la urma urmelor, la stadiul în care amănuntul se elimină de la sine. Angelo Niculescu operează astăzi doar cu lucrurile simple. Omul care a trudit timp de cinci ani pentru ilustrarea principiului pedagogic **de la complicat la simplu** așteaptă ziua de 14 mai ca o zi supremă în activitatea sa atît de frămîntată...

La 14 mai se vor împlini trei ani de la victoria asupra Elveției la Lausanne...

Ioan CHIRILĂ

Moment de vestiar. Răducanu, în grija maserului François Tudose, care se apropie de cifra o sută în clasamentul... selecțiilor în echipa națională. În planul doi, „ucenicul" Dobrin ajută un coechipier

Fotografii de S. BAKCSY

CE „TEME TACTICE" PREGĂTESC CEI DOI ANTRENORI?

Trei sînt considerentele sub influența cărora sîntem datori să privim meciul-retur al naționalei noastre în compania reprezentativei **Ungariei**:

1. Realitatea, de patru ori demonstrată în tot atîtea partide ale primei manșe din sferturile **„Campionatului Europei"**, că avantajul terenului a pierdut substanțial din forța de a decide un rezultat. Victoria selecționatei vest-germane pe Wembley și valurile selecționatelor **României, Uniunii Sovietice** și **Belgiei**, pe terenurile prestigioaselor lor adversare, sînt tot atîtea avertismente pentru... jucătorii noștri deveniți, acum, gazde.

2. **„Probele de foc"** de pe terenul propriu, trecute cu brio de tricolori în competițiile oficiale; ne gîndim la materializarea totală a șanselor în jocurile din preliminariile campionatului lumii și la mai recentele examene, întrecerea din care face parte și jocul de duminică, cu reprezentativele **Cehoslovaciei** și **Țării Galilor**.

3. Specialitatea selecționatei **Ungariei** de a întoarce rezultate ce [illegible] au [illegible] ă au eliminat-o de pe parcurs; în sprijinul nostru vine isprava de la Paris, din toamna trecută, cînd jucătorii lui **Illovszky** au transformat un 1—1 pe terenul lor într-un 2—0 pe gazonul selecționatei **Franței**.

Gîndindu-ne la toate aceste fapte, trebuie să presupunem că fiecare echipă va apela la formula tactică cu care a realizat satisfacțiile pomenite, reprezentativa **României** de pe poziția de gazdă, selecționata **Ungariei** de pe aceea de formație în deplasare.

Naționala noastră a făcut în ultimele trei sezoane un evident salt spre fortificarea jocului său de atac. Perioada de consolidare — în care [illegible] arma pregătirii mai îndelungate [illegible] mai prudente, a acțiunilor pe [illegible] înaintare s-a arătat extrem de utilă — a fost depășită prin rezultate notabile și, deci, prin obligația de a aborda treapta superioară. O comparație a modului cum s-au realizat planurile tematice în toamna lui **1969** (în fața **Portugaliei**, de pildă) cu acela al felului cum s-au materializat succesele din toamna lui **1971** (în disputa cu reprezentativele **Cehoslovaciei** și **Țării Galilor**) demonstrează că naționala a crescut vizibil ca potențial ofensiv, ca urmare directă atît a ridicării valorii individuale a jucătorilor cît și a tacticii colective, canalizată spre acest obiectiv superior al vieții primului nostru unsprezece reprezentativ. Prezența în preajma buturilor adverse, astăzi, a reprezentanților tuturor celorlalte linii din teren, alături de cei ai atacului, a devenit un fapt obișnuit. Incursiunile lui **Dumitru** și **Radu Nunweiller** în apropierea sau în interiorul careului din față, aparițiile, prin rotație, la **faze fixe sau de joc, ale fundașilor** centrali sau laterali au ajuns, de asemenea, un „obicei" frecvent și folositor.

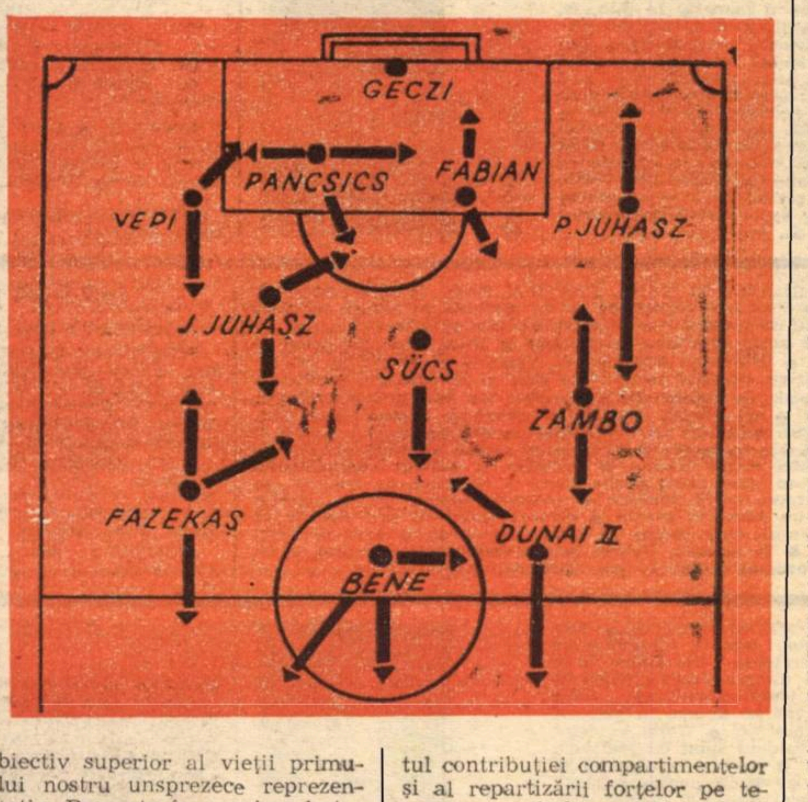

Pentru întîlnirea cu selecționata **Ungariei**, repetarea partidei-model cu **Cehoslovacia** constituie o dorință mărturisită de purtătorii tricourilor naționale; atunci — exceptînd unele erori de moment pe care nu le-am dori deloc repetate — echipa a furnizat un joc echilibrat sub raportul contribuției compartimentelor și al repartizării forțelor pe teren, prezentîndu-ne întreaga gamă a acțiunilor de atac, de la schemele poziționale și pînă la cele de contraatac. Ne-ar satisface pe deplin o nouă demonstrație de acest gen și avem convingerea că tricolorii o vor face!

Dar echipa **Ungariei**? Din declarațiile antrenorului **Illovszky** și ale jucătorilor, ca și prin comentariile presei, amintind, ca un leit motiv, reușita din dubla partidă cu **Franța**, trebuie să presupunem că proiectele tactice sînt asemănătoare și pentru întîlnirea de duminică. Mai cu seamă că cea mai mare parte a titularilor din meciul de pe stadionul „Parc des Princes" vor apare — probabil — și pe stadionul „23 August". Deci — așa cum încercăm să vă înfățișăm și din schița alăturată — presupusul mod de acționare al reprezentativei **Ungariei** va fi următorul:

— în linia de fundași, cu un mult mai pronunțat rol de „libero", **Pancsics**, specialist al acestei misiuni. Prin intrarea în echipă a lui **P. Juhasz**, jucător foarte rapid și ofensiv, centrul de greutate al aparițiilor în atac, din această linie se vor muta de pe partea dreaptă — unde la Budapesta a jucat **Fabian**, o copie a cehoslovacului **Dobias**, pe aceea stîngă. Între **J. Juhasz** și **Szücs**, trebuie să ne așteptăm la mai dese intercalări în atac ale acestuia din urmă decît ale colegului său de linie. Este de presupus că **Zambo**, extremă cu o largă zonă de acțiune, va fi solicitat (așa cum o face în partidele din deplasare) ca al treilea mijlocaș. Fazekas, cu posibilitățile lui de dribler, dar și cu viteza sa a fost plasat la Paris puțin în urma celor două vîrfuri, **Dunai II** și **Bene**, dar apărînd de regulă lîngă cei doi „spărgători de front" ai reprezentativei ungare.

Credem că la o astfel de angajare a meciului trebuie să se aștepte naționala noastră din partea valorosului ei adversar. Presupuneri care așteaptă meciul de duminică spre a fi confirmate sau... dezmințite de ideile de „ultimă oră" la capitolul tactic ale experimentaților tehnicieni care sînt **Angelo Niculescu** și **Rudolf Illovszky**.

Eftimie IONESCU

CORESPONDENȚĂ SPECIALĂ DE LA BUDAPESTA

ILLOVSZKY ARE (DIN NOU) MAI MULTE FORMULE DE ECHIPĂ

● UNSPREZECELE DEFINITIV PENTRU ÎNTÎLNIREA DE LA BUCUREȘTI NU VA FI COMUNICAT DECÎT SÎMBĂTĂ ●

La ora cînd apar aceste rînduri, sînt sigur că Illovszky nu știe ce echipă va alinia la București. Aceasta nu din cauza că am fost solicitat prea devreme de către revista FOTBAL să fac o prezentare a echipei Ungariei ci pentru că așa cum unele greutăți au existat și înaintea meciului de la Budapesta, acum există altele, de natură deosebită. Voi încerca să prezint care este situația la ora actuală, cu rezerva că orice schimbare pînă duminică este posibilă, cu atît mai mult cu cît miercuri lotul va susține încă un meci de verificare.

Ce s-a întîmplat în meciul cu **Malta**? Scorul se cunoaște: 3—0, rezultat care nu spune prea mult, fiind obținut în fața unei echipe modeste. Cu toate acestea, jocul echipei **Ungariei** a fost cu mult îmbunătățit față de cel de sîmbăta trecută cu **România**. Firește, o comparație reală nu poate fi făcută tocmai datorită diferenței de valoare dintre reprezentativa **României** și cea a **Maltei**. Totuși, dacă am privi în ansamblu pregătirea fizică a jucătorilor, ritmul impus, dorința de a juca cu diferite scheme tactice, putem spune că în această privință echipa **Ungariei** s-a dovedit în progres față de întîlnirea cu **România**.

Dacă scorul nu a fost cel determinat de aspectul jocului (dominare netă a gazdelor), aceasta s-a datorat în primul rînd tacticii neobișnuite folosite de maltezi. Ei n-au avut decît o singură țintă: să oprească atacurile echipei maghiare spre poarta lor, să închidă toate drumurile spre gol. Rar am văzut un joc atît de obstrucționist ca cel practicat de formația **Maltei**! În plus, în careul oaspeților era o învălmășeală **de** nedescris: zece oameni în suprafața de pedeapsă au căutat să respingă oriunde și oricum balonul. În mare parte, această tactică le-a reușit. Așa se explică faptul că înaintașii maghiari nu au găsit prea des culoare libere și că scorul a rămas doar 3—0. Dar, trebuie să remarc că toate aceste trei goluri au fost spectaculoase. Primul l-a înscris **Kocsis**, care a reluat din voleu pasa lui **Zambo**. Al doilea a fost opera lui **Bene**, în urma unei lovituri libere de la 18 m, iar al treilea a fost înscris de **J. Juhasz** care a găsit „cale liberă" în „pădurea de picioare" din fața porții.

SZÜCS

Ce schimbări a făcut în acest meci **Illovszky**? A introdus în formație cîțiva oameni noi: pe cei doi **Juhasz** (ambii au dat randament), l-a folosit pe **Bene** tot meciul (și el a dat un randament satisfăcător), l-a introdus pe **Szöke** în locul lui **Fazekas** (dar extrema dreaptă de la Ferencvaros nu a dat satisfacție).

Cum s-ar contura echipa pentru meciul de la București?

● În poartă GECZI, care deși nu a fost deloc solicitat în meciul cu Malta, rămîne titular, fiind mai constant decît contracandidatul său **Rothermel**.

● În linia de fund: VEPI va fi folosit mai mult ca sigur fundaș dreapta. PANCSICS va juca libero. **Vidats** este deocamdată accidentat și dacă nu se va reface va fi înlocuit cu BALINT. Fundaș stînga, aproape sigur P. JUHASZ

● În linia de mijloc: J. JUHASZ și SZÜCS

● În atac: FAZEKAS va fi cu siguranță preferat lui Szöke. Primul este un om foarte bun de contraatac, împreună cu BENE. DUNAI II, care a suferit o întindere, este incert. Va fi înlocuit de **Branikovits** sau de **Kocsis**? Varianta cu ultimul este mai logică avînd în vedere faptul că înaintașul de la Honved (Kocsis) este foarte bun și la mijlocul terenului. În fine ZAMBO va fi, sigur, prezent pe aripa stîngă.

Acestea sînt doar probabilități. Așa cum îi este obiceiul, ILLOVSZKY nu va anunța echipa decît în ajunul întîlnirii, adică la sosirea la București, anunțată pentru sîmbătă la amiază.

PAL BORBELY
redactor la „Népsport"

FAZEKAȘ

DOI MARI ABSENȚI ȘI GÎNDURILE LOR

MOCANU

ACUM NU-MI MAI ESTE FRICĂ DE NIMENI

Odată, mai demult, stăteam de vorbă pe îndelete cu **Mihai** Mocanu. Vorbeam despre meciul cu Cehoslovacia, **care** se apropia, în tensiunea aceea care plutea **cu aripi destul** de sumbre peste Poiana Brașov, unde ne găseam, **Mocanu** era pe cale să piardă un duel ce-l dominase îndelung, **cu** dinamovistul Deleanu și a avut fair-play-ul **să declare**: **„La ora actuală Deleanu este în formă mai bună și merită titularizarea"**. Am convenit totuși că a noastră va fi calificarea și l-am întrebat atunci pe Mocanu:

— Dintre posibilii adversari de care îți este frică?

— De o confruntare cu Ungaria.

— Și cu cine preferi să „cădem"?

— Cu Ungaria.

— ?!

— Da, da, pentru că orice s-ar spune, un mic complex există. Ne va apăsa tradiția și băieții aceștia ai noștri, care-i cunosc valoarea, își vor înzeci forțele pentru a scăpa de o obsesie veche de 45 de ani. Vor juca foarte bine, ca nu cumva să nu putem demonstra că astăzi sîntem mai buni decît copiii lui Grosics și Hidegkuti.

Și între timp, Mocanu, — în drumul său de retitularizare — s-a accidentat grav în turneul de iarnă al echipei naționale. Cramponul belicos al unui fotbalist de la Galatasaray l-a scos iremediabil din cursă. Mocanu a devenit pentru vreme îndelungată un spectator, tîrîndu-și piciorul încălțat într-o cizmă de ghips și tristețea de a nu mai juca, pe naveta Ploiești-București, pentru a-și susține examenele la I.E.F.S.

L-am întîlnit iar pe Mocanu după meciul de la Budapesta. Mi-a luat-o înainte:

— Ce v-am spus eu atunci? Băieții noștri au avut o clipă de cumpănă în fața iureșului advers, au primit un gol, ușor, au mai suportat și vreo două bare, după care s-au scuturat de un coșmar ce se înfiripa, demonstrîndu-și apoi lejer superioritatea. Eu am trăit meciul acesta în fața micului ecran, cu sentimentul că sînt acolo, pe banca rezervelor, lîngă nea Angelo, iar atunci cînd Deleanu punea piciorul pe minge intram pur și simplu în pielea lui.

— Ce pronostic dai pentru retur?

Mocanu vorbește agale, liniștit, senin, punctîndu-și cuvintele cu o lovitură fermă a bastonului în pardoseală.

— Acum nu-mi mai este frică de nimeni. În ziua de 29 aprilie noi am lichidat o tradiție care ne obseda. Mai mult, am impresia că pe „Nepstadion" s-a eliberat un certificat de maturitate a echipei noastre naționale. Singurul meu regret este că nu am fost și eu la fața locului, printre tricolori...

Ion CUPEN

DUMITRACHE

TOATE TACTICILE DIN LUME NU FAC CÎT ÎNCURAJĂRILE SPECTATORILOR

L-am reîntîlnit în aceste zile pe Dumitrache într-o ținută mai puțin obișnuită. Era în halat și papuci. Nu la el acasă, așa cum s-ar părea, ci într-un loc mai puțin dorit, la spitalul Elias, acolo unde de mai multă vreme este supus unui minuțios și intensiv tratament, sub directa supraveghere a medicilor Mihai Cristea și Ion Tirha, pentru deplina vindecare a unei mai vechi leziuni ligamentare.

Marele absent al dublei confruntări cu Ungaria tocmai își terminase „repriza" de masaj subacvatic. Momentul era cît se poate de prielnic și astfel am avut ocazia să aflăm părerea internaționalului — în primul rînd — despre starea lui generală și apoi despre cele două jocuri cu Ungaria.

„Acum mă simt excelent — ne-a spus el. Abia aștept să mă reîntîlnesc cu mingea și cu gazonul stadioanelor. Completa îngrijire pe care o am aici și care constă din tratament medicamentos, fizioterapie și exerciții de gimnastică zilnice, cu scopul menținerii tonusului muscular, m-a pus pe picioare.

Dacă meciul de la Budapesta a trebuit să-l urmăresc la televizor, aici la spital, cel de la București sper să-l văd pe viu, întrucît medicii mi-au promis că spre sfîrșitul acestei săptămîni voi putea părăsi spitalul. Așa că duminică mă voi afla negreșit în tribunele stadionului „23 August", nu fără a trece mai înainte pe la cabinele jucătorilor noștri pentru a le ura mult succes.

Meciul de pe Nepstadion m-a ținut din primul pînă în ultimul minut cu răsuflarea tăiată. Am fost cu toată ființa alături de tricolori. Toți jucătorii s-au întrecut pe sine și au obținut un rezultat frumos care reprezintă un excelent tonic moral pentru partida de duminică. Doresc nespus de mult ca duminică colegii mei să reușească cea mai mare performanță din analele fotbalului românesc. Pentru aceasta glasurile noastre, ale celor din tribune, vor trebui să se unească într-o permanentă încurajare în așa fel încît la sfîrșitul meciului jucătorii să poată spune cu mîndrie „spectatorii ne-au purtat spre victorie". Deci, la unison, un continuu **„Hai România"**, îndemn care — vă asigur — reprezintă pentru jucători mai mult decît toate ideile tactice din lume.

Cred în succesul echipei noastre și încerc de pe acum emoțiile îmbrățișărilor cu acești băieți minunați din națională care știu să lupte și să se dăruiască cu adevărat pentru prestigiul fotbalului românesc".

Gheorghe NERTEA

RADIOGRAFIA ETAPEI A 23-A

• REZULTAT • ECHIPE • ARBITRU • NOTE •

• COMENTARIUL MECIULUI • CEL MAI BUN DIN „22" •

• TINERET-REZERVE •

„U" Craiova — A.S.A. — 2—0 (2—0)

AU MARCAT : **Oblemenco** (min. 17) și **Donose** (min. 36).

STADIONUL „Central"; teren bun, dar pe alocuri cu denivelări ; timp răcoros ; spectatori circa 17 000.

UNIVERSITATEA : Papuc 8 — Niculescu 8, Deselnicu 8, Sameș 7, Velea 6 — Strîmbeanu 7 (min. 42 Ivan 5), Donose 6 — Țarălungă 6, Neagu 7 (min. 75 Niță), Oblemenco 7, Marcu 9.

A. S. ARMATA : Solyom 6 (min. 46 Nagel 7) — Szöllösi 6, Toth 6, Ispir 7, Czako 9 — Varodi 7, Naghi 5, Bölöni 8 — Fazekaș 6, Mureșan 7, Hajnal 7 (min. 69 Lucaci I 5).

ARBITRU : **K. Ghemigean** (București), **nota 9.**

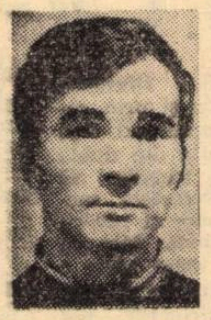

MARCU

MARCU APLAUDAT DE... OBLEMENCO • Gazdele se temeau de antecedentele mureșenilor, cei care reușiseră pe contraatac să obțină destule puncte în deplasare • Dar craiovenii își iau măsuri de apărare și după cîteva minute de studiu, deschid scorul prin Oblemenco (min. 17) • Marcu, deși nerestabilit complet, e dezlănțuit, dansează printre adversari, dar ratează cea mai mare ocazie a meciului (min. 20) • După ce Solyom ajunge mingea exact pe linia porții, va primi un gol în min. 36 cînd nu a fost suficient de decis la mingea lovită cu capul de Donose • Deselnicu îl „controlează" pe Varodi, dar cel care părăsește terenul cu targa... este Strîmbeanu, lovit de Bölöni în min. 39 • După pauză, craiovenii sînt ceva mai obosiți — oaspeții încearcă să reducă din handicap, însă apărarea locală, atentă, rezolvă cîteva situații critice (Bölöni, Mureșan, Czako) • Gazdele ratează prin Oblemenco, de la numai trei metri, două ocazii formidabile — min. 72 și 89 • Una din ele, prima, a fost creată de Marcu, și... aplaudată de Oblemenco (M.M.I).

2—0 (0—0)

AU MARCAT : **Dinu** și **Bondrea.**

UNIVERSITATEA : Oprea — Veleanu (Mîrșu), Tița, Berneanu, Ciocîrlan — Păunescu, Bondrea — Dinu, Bușu (Istimie), Mincioagă (Negrilă), Tacoi.

A.S. ARMATA : Nagel (Nae) — Cioloboc, Palfi, Unchiaș, Onuțan — Ruszi, Orzvath — Man, Hamar (Catona), Orza, Secheli.

ARBITRU : **C. Constantin** (București).

U.T.A. — STEAGUL ROȘU 2—0 (1—0)

AU MARCAT : **Axente** (min. 29) și **Petescu** (min. 63).

STADIONUL U.T.A. ; teren bun ; timp înnorat ; spectatori 15 000.

U.T.A. : Vidac 7 — Birău 9, Calinin 7, Pojoni 8, Popovici 7 — Petescu 8, Broșovschi 7 — Axente 8, Domide 8, Kun 7, Both 6.

STEAGUL ROȘU : Adamache 7 — Ivăncescu 6, Jenei 6, Olteanu 6, Anghelini 5 — Ghergheli 5, Cadar 7 — Zoltnca 6, Florescu 5 (min. 64 Papuc 5), Balint 8, Györfi 8.

ARBITRU : **N. Petriceanu** (București), **nota 8.**

DOUĂ PUNCTE OBȚINUTE LEJER • După o scurtă perioadă de tatonare, liderul încearcă prin Broșovschi și Kun vigilența lui Adamache • Oaspeții răspund cu un fotbal curat, însă replica lor se face simțită doar pînă la marginea careului mare • În min. 29, tabela suferă prima modificare, o acțiune Both—Kun—Domide—Axente fiind încheiată cu un șut decisiv, în colțul scurt • Spre sfîrșitul reprizei, Kun, lansat în careu de Domide, plasează pe lîngă Adamache, ieșit, dar și pe lîngă bară • La puțin timp de la reluare (min. 57) — fază critică la poarta gazdelor: Györfi pătrunde frontal în careu, dar Popovici acoperă oportun, rezolvînd în extremis • În min. 63, U.T.A. se desprinde de adversar, înscriind prin Petescu care prelungește cu capul, în plasă, centrarea lui Popovici • Două minute mai tîrziu, la o centrare a lui Both, Domide va trimite cu capul, din plonjon, în „transversală" • În min. 78, arbitrul N. Petriceanu comite singura greșeală din meci nevăzînd un avantaj pentru brașoveni, la o fază în care Györfi scăpase spre poartă și fluierînd faultul comis anterior în afara careului. (G. N.)

BIRĂU

1—0 (0—0)

A MARCAT : **Țisa.**

U.T.A. : Ziller — Bocșa, Pîrvu, Moldovan, Calmore — Țisa, Păcățan (Cilian) — Petrișor, Marcovici, Pfeifer (Sima), Tusa.

STEAGUL ROȘU : Casoni — Sasu, Vlad, Vasilica, Dumitrescu — Marian, Șerbănoiu — Ciucă, Bera, Drăgoi, Necula.

ARBITRU : **Dimitrie Munteanu** (Reșița).

PETROLUL — F. C. ARGEȘ 1—2 (1—1)

AU MARCAT : **Grozea** (min. 10) și **Dobrin** (min. 31 și 89).

STADIONUL Petrolul ; teren bun ; timp noros ; spectatori 12 000.

PETROLUL : M. Ionescu 8 — N. Ionescu 8, Crîngașu 7, Mierluț 8, Ciupitu 7 — Țaporea 7, Angelescu 7 (min. 70 Mînăstire 6) — Oprișan 8, Juhasz 6, Moldovan 6 (min. 61 Dincuță 7), Grozea 7.

F. C. ARGEȘ : Stan 8 — Ciolan 8, Olteanu 8, Vlad 8, Ivan 7 — Prepurgel 8, M. Popescu 8 — Radu 8, Roșu 7, Dobrin 9, Jercan 7.

ARBITRU : **I. Rus** (Tg. Mureș), **nota 9.**

DOBRIN

FĂRĂ PIGULEA ȘI FĂRĂ FRĂȚILĂ DAR... CU DOBRIN • Piteștenii au obținut o victorie pe cît de meritată pe atît de muncită • Gazdele au un început bun și deschid scorul prin Grozea (min. 10) care reia cu capul centrarea lui Oprișan • După acest gol jocul se echilibrează • Mijlocașii argeșeni M. Popescu și Prepurgel se remarcă printr-un travaliu susținut în atac și în apărare. • Dobrin își intră repede în „mină" • Pasele sale nu sînt însă fructificate de echipieri • Și atunci, Dobrin se avîntă în careul oaspeților, înscriind golul egalizator cu o execuție de balerin (spagat aerian și reluare în plasă) la centrarea fundașului Ciolan • După pauză, valoarea partidei crește treptat • Asistăm la acțiuni spectaculoase purtate într-un ritm alert • Ilie Oană îl introduce pe Dincuță în teren • Petrolul, cu N. Ionescu în ofensivă, supune poarta apărată de Stan la un adevărat asediu • Grozea (min. 85) are victoria în vîrful bocancului, cînd singur cu Stan șutează de la 6 m în bara transversală • În schimb, Dobrin înscrie imparabil, cu capul, golul victoriei în ultimul minut de joc. (GH. N.)

1—0 (1—0)

A MARCAT : **Cozarec.**

PETROLUL : Căunei — Toader, Tudor (Bizinichi), Mureșan, Cozarec — Moraru, D. Nicolae (Paraschivescu) — Marcu (Otătărășeanu), Dobre, Istrătescu (Ghițoiu), Florea.

F. C. ARGEȘ : Vintilă — Moisescu, Neculce, Cîrstea, Nedelcu — Chivescu, Tudor — Din (Peligrad), Georgescu, N. Radu, Popa (Miuțu).

ARBITRU : **Gh. Olteanu** (București).

JIUL — POLITEHNICA 2—0 (1—0)

AU MARCAT : **Stoian** (min. 39) și **Urmeș** (min. 52).

STADIONUL Jiul ; teren moale ; timp răcoros ; spectatori aproximativ 3 000.

JIUL : Suciu 7 — Georgescu 7, Georgevici 6, Stocker 7, Tonca 8 (min. 73 Făgaș 7) — Libardi 8, Dodu 7 — Urmeș 7, Mulțescu 8, Stoian 8, Naidin 6.

POLITEHNICA : Pop 7 — Romilă I 6, Alecu 6, Stoicescu 7, Pal 7 — Amarandei 7 (min. 55 Romilă II 7), Simionaș 8 — Incze 6, Cuperman 7 (min. 46 Dănilă 6), Lupulescu 7, Moldoveanu 6.

ARBITRU : **P. Sotir** (București), **nota 10.**

IEȘENII AU COBORÎT SUB LIMITA MEDIOCRITĂȚII • Din start, asalt masiv la poarta debutantului Pop: min. 7, Libardi trage puternic dar peste bară; min. 9, pasă fulgerătoare a lui Stoian către Mulțescu care nu nimerește spațiul porții dintr-o poziție ideală • Incze, Cuperman, Amarandei și Simionaș joacă, practic, pe linia fundașilor • Min. 29, Mulțescu driblează tot ce îi iese în cale, îl scoate și pe Pop din poartă dar șutează imprecis • Golul gazdelor vine în min. 39: portarul ieșean respinge balonul șutat de Mulțescu în picioarele lui Stoian și acesta înscrie. • La un atac timid al Politehnicii, Cuperman expediază mingea pe lîngă poarta părăsită de Suciu • După pauză Jiul majorează scorul (min. 52) prin Urmeș, în urma unei pase abile realizată de Naidin • Ieșenii se hotărăsc să iasă la atac dar nu au forță și aplomb • În min. 73 Tonca părăsește terenul cu mîna fracturată în urma unei alunecări la o fază banală • Final de meci cu aplauze în tribune pentru favoriți (mereu neînvinși pe teren propriu) și compătimire pentru Politehnica Iași care nu mai seamănă de loc cu cea de anul trecut (I.C.)

LIBARDI

3—1 (1—0)

AU MARCAT : **Constantin, Sereanu, Iacov** și **Ailoaiei.**

JIUL : Rusu — Nemeș, Cătuț, Muntean, Haiduc — Luchian, Deleanu — Biro, Sereanu, Constantin, Iacov.

POLITEHNICA : Rîmbu — Ipate, Sofian, Arhip, Perju (Romilă III) — Lemnaru (Bărbulescu), Ailoaiei — Ciubotaru, Diaconescu, Miriță, Moldovan.

ARBITRU : **V. Grigorescu** (Craiova)

RAPID — STEAUA 2—1 (2—0)

AU MARCAT : **Neagu** (min. 3), **Hălmăgeanu** (min. 22 — autogol) și **Ștefănescu** (min. 58).

STADIONUL „23 August" ; teren bun ; vreme închisă ; spectatori aproximativ 20 000.

RAPID : Răducanu 7 — Pop 7, Boc 6, Lupescu 8, Codrea 8 — Dinu 8, Dumitru 8 — Petreanu 7 (min. 80 Năsturescu), M. Stelian 7, Neagu 9, Angelescu 7.

STEAUA : Coman 7 — Sătmăreanu 8, Smarandache (min. 26 Cristache 7), Hălmăgeanu 7, Negrea 7 — Vigu 6, Naom 5 (min. 72 Pîslaru 6) — Ștefănescu 8, Tătaru 7, Iordănescu 8, Năstase 7.

ARBITRU : **V. Dumitrescu** (București), **nota 4.**

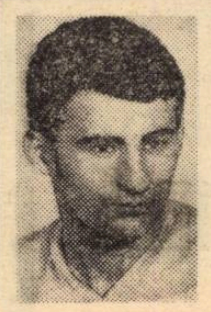

NEAGU

JOC DE BUNĂ CALITATE, ARBITRAJ SLAB • Rapidul are aproape o jumătate de oră de joc excelent, perioadă în care obține un avantaj de două goluri, primul dintre ele înscris (încă în min. 3) printr-un splendid șut al lui Neagu — aflat în mare vervă —, iar cel de-al doilea ca urmare a unui autogol (min. 22, Hălmăgeanu) cum rar se poate vedea pe stadioanele de fotbal • Tot în acest interval, Dumitru șutează în bară la capătul unei acțiuni personale (min. 9), iar Neagu luftează în careul advers la o centrare ideală a lui Pop (min. 30) • Steaua are, la rîndul ei, cîteva situații de gol, nefructificate, însă, fie datorită intervențiilor sigure ale lui Răducanu (în minutele 10, 39 și 40), fie impreciziei în șut dovedită de Tătaru (min. 38) • Golul înscris de Ștefănescu după pauză (min. 58) dă aripi echipei militare, care îi pune în vădită dificultate pe giuleșteni • În min. 65, arbitrul V. Dumitrescu — care a condus cu multe greșeli — acordă lovitură de la 16 metri, la un fault comis în careul rapidist asupra lui Iordănescu, în loc de penalty, cum s-ar fi cuvenit. (C. F.)

2—1 (1—0)

AU MARCAT : **Nedeianu, Strat, Ion Ion.**

RAPID : Roșca — Dumitrescu, Niță, Florian Marin, Cinca — Dobre, Iordan — Catrina, Apostol, Strat, Nedeianu (Gh. Ene).

STEAUA : Gabriel — Nuțu, Iovănescu, Ciugarin, Micloș — Savu, Dumitriu III (Stoica) — Răducanu, Ion Ion, I. Constantin (Luca), Șumulanschi.

ARBITRU : **Gh. Retezan** (București).

„U" Cluj — C.F.R. Cluj 1—0 (0—0)

A MARCAT : **Munteanu** (min. 78).

STADIONUL „Municipal" ; timp mohorît și rece ; teren bun ; aproximativ 8 000 de spectatori.

„U" CLUJ : Ștefan 7 — Crețu 8, Pexa 7, Solomon 8, Cîmpeanu 7 — Anca 8, Mureșan 7 — Uifăleanu 6, Munteanu 7, Adam 6, Lică 8.

C.F.R. : Gadjea 8 (min. 72 Totoianu 6) — Lupu 7, Dragomir 8, Penzeș 8, Roman 6 — M. Bretan 6, Cojocaru 7 — Petrescu 8, Soo 5, O. Ionescu 6 (min. 46 Vișan 6), S. Bretan 6

ARBITRU : **S. Mureșan** (Turda), **nota 8.**

MIZĂ MARE, JOC CORECT, PENALTY NEACORDAT ! • Toate caracteristicile unui derby cu mare miză le-a avut partida de la Cluj, în care punctele — necesare, fiecăreia dintre cele două echipe — au fost disputate cu înverșunare • Echipele intră timorate pe teren și în primele minute ar fi meritat un avertisment pentru „non-combat" • Primii își revin feroviarii, dar ei își arată „colții" de cîine care nu mușcă: Șoo își creează o poziție excelentă (min. 6) pentru ca tot el să... scape de ea!!; S. Bretan trimite o pasă excepțională aceluiași Șoo (min. 16) și.. din nou ratare • Studenții, mai masivi, stăpînesc, totuși, terenul și jocul și victoria lor survine în min. 78 cînd Munteanu reia în plasă mingea revenită din bară, în urma unui șut al lui Uifăleanu • Mai înainte, în min. 59, Penzeș îl faultase în careu pe Mureșan, dar arbitrul a așteptat ca mingea să se scurgă în afara terenului pentru a acorda... aut de poartă!? • Singurul cartonaș galben al meciului: Lică • În min. 90, după fluierul final, și în cabine, C.F.R.-iștii nu-și puteau stăpîni lacrimile (M.T.).

PETRESCU

3—2 (1—2)

AU MARCAT : **F. Lazăr, Ardeleanu, Necșoiu, Șerban, Culcear.**

„U" : Negru — S. Mocanu, Ielciu, Grăjdeanu (Matei), Ciocan (Porațchi) — Ardeleanu, F. Lazăr — Porațchi (Furnea), Necșoiu, Barbu, D. Mocanu.

C.F.R. : Totoianu (Negrea) — Codreanu, Carancl, Băltan, Șerban (Marin) — Mihaly, Manu — Culcear, Petre Gheorghe (Bükösy), Lörincz, Deraci (Văcaru).

ARBITRU : **I. Zoldoș** (Cluj).

DINAMO — FARUL 0—0

STADIONUL Dinamo ; timp ploios și friguros ; teren alunecos ; spectatori aproximativ 3 000.

DINAMO : Constantinescu 7 — Cheran 7, Sandu 7, Dobrău 7, Deleanu 7, — Sălceanu 6 (min. 65 Mustețea 6), Nunweiller 8 — Lucescu 8, D. Popescu 6 (min. 70 Custof 7), Dumitriu 6, Fl. Dumitrescu 9.

FARUL : Popa 10 — Ghirca 8, Mareș 8, Bălosu 8, Nistor 6 — Antonescu 8, Mihu 6 — Ologu 5, Oprea 6, Caraman 6, Turcu 5 (min. 72 Goleac 6).

ARBITRU : **Gr. Birsan** (Galați), **nota 9.**

POPA

POPA A SALVAT PE FARUL DE LA... NAUFRAGIU • În majoritatea covîrșitoare a timpului, jocul a avut o singură direcție, spre poarta constănțeanului Popa • Tabela a rămas nemodificată pînă în final, deși ocaziile de gol au fost nenumărate în suprafața de pedeapsă a oaspeților • Cauze : senzațională zi a portarului Popa, incredibila „capacitate" de ratare a înaintașilor dinamoviști • În min. 40, Doru Popescu expediază mingea în bara transversală de la numai 4 metri ; min 45 — Lucescu trimite balonul cu capul pe lîngă poarta goală; min. 55 — Doru Popescu „găsește" iar bara porții lui Popa ; min. 71 — Dumitriu, singur cu portarul și nejenat de nimeni, trimite pe lîngă poartă • Jucătorii Farului n-au șutat pe spațiul porții lui Constantinescu decît de două ori — prima dată fiind dintr-o lovitură liberă de la 30 de metri • Oaspeții n-au urmărit decît respingerea valurilor succesive ale ofensivei dinamoviste • Cu prețul unor eforturi disperate, beneficiind de forma excelentă a portarului Popa, și de... kilogramul de șansă, Farul pleacă pe litoral cu un punct. (P. Șl.)

4—0 (2—0)

AU MARCAT : **Moldovan, P. Victor, Lăbuș** și **Deacu.**

DINAMO : Eftimescu (Andrei) — Răutu, Merloi, Haidu, Gungiu (Bogaciu) — Lăbuș, Moldovan — Pițuț, Tudose (Deacu), Petre Victor, Iorga.

FARUL : Constantin — Dămăsaru, N. Constantinescu, Mihăilescu, Codiu (Cățoi) — Măciucă (Șovăială), Radu — Drăgeanu, Rădulescu, Mateescu, Moldovanu.

ARBITRU : **Gh. Motoroga** (București).

CRIȘUL — SPORT CLUB 1—2 (1—1)

AU MARCAT : **Dărăban** (min. 19 — din penalty), **Pană** (min. 40 și 79).

STADIONUL Crișul : teren bun ; timp frumos ; spectatori circa 1 000.

CRIȘUL : Catona I 7 — P. Nicolae 6, Lucaci 9, Neșu 7, Catona 6 — Bedea, 7, Dărăban 8 — Bocșa 6 (min. 75 Agud), Schiopu 7, Tamaș 7, Covalcic 6 (min. 75 Cociș).

SPORT CLUB : Ghiță 10 — Kiss 7, Catargiu 5 (Sinăuceanu 8), Velicu 8, Comănescu 6 — Vătafu 7, Hriței 8 — Mioc 6 (min. 82 Florea), Sinăuceanu (Catargiu), Pană 7, Sorin Avram 6 (min. 58 Bălușă 6).

ARBITRU : **V. Pădureanu** (București), **nota 8.**

DIN NOU ÎNVINȘI ACASĂ ! • Mică festivitate înainte de joc : flori lui Dembrovschi pentru rezultatul de la Budapesta • O primă repriză orădeană în care Crișul ratează mari ocazii de gol (Tamaș min. 17, Bedea min. 28, Schiopu min. 29 și 32) și înscrie dintr-un 11 m transformat de Dărăban • Ghiță își dovedește forma și clasa prin intervenții excelente • Ritm de joc amical, corect, fără duritați • Egalare prin surprindere dintr-o fază care n-o anunța: Pană scăpat de Neșu este lansat de Catargiu și marchează spectaculos • Faza se va repeta în min. 79: Catargiu pasează lui Pană (unde era Neșu?) și șut-gol, plasat • Cu cinci minute înainte de final, arbitrul anulează un gol valabil, la semnalarea insistentă a tușierului G. Dragomir pentru ofsaid imaginar • Mai bună, ceva mai dinamică repriza secundă, în care Crișul a jucat slab în atac iar Sport Club, din toate punctele de vedere mai bine. Deci, victorie meritată. (P. G.)

GHIȚĂ

4—0 (2—0)

AU MARCAT : **Moț** (2), **Birta** și **Cefan.**

CRIȘUL : Bologan — Micloș, Lemac, Negrea, Ciorba — Torjoc, Cocoș — Cefan (Fabik), Birta, Moț, Ungur (Zsombiak).

SPORT CLUB: Clzic — Dănilă, Răiteanu, Carpuci, Buruiană — Ghica, Josu — Pruteanu, Enescu, Botez, Cioancă.

ARBITRU : **K. Szilaghi** (Baia Mare).

„STATU QUO" ÎN CLASAMENT

• DUELURILE INDIRECTE ALE CELOR DOUA CUPLURI CONTINUA • ETAPĂ DIN 24 MAI POATE FI UN ÎNCEPUT DE CLARIFICARE

Au rămas, după „intermediara" din 3 mai, încă șapte etape și nu a apărut nici un semn de limpezire a apelor în clasament. Dimpotrivă. Rezultatele de săptămîna trecută, în general normale și — cu două excepții — favorabile gazdelor, au amînat sorocul clarificărilor, astfel că în prezent situația nu-i deloc clară, nici în fruntea clasamentului și nici în sectorul lanternei roșii, unde totuși există (dar pentru cît timp, nu se știe) o departajare de trei puncte între locurile 14 și 15. De altfel, lucrurile sînt la fel ca și în campionatul trecut după același număr de etape disputate. Atunci însă, doar două echipe se concurau pentru primul loc — Dinamo și Rapid (deci Bucuresti...) ; ele se aflau la egalitate (30) și distanțate la patru puncte de restul plutonului. Iar în coada clasamentului, Jiul și Progresul încercau disperat să se îndepărteze de locul 15 (ocupat de ultima, la două puncte în urma echipei din Valea Jiului), în timp ce C.F.R. Timișoara — ca acum Crișul — stătea cuminte pe ultima bancă...

În această ediție și după 23 de etape, primul loc este revendicat de patru echipe eșalonate pe spațiul a trei puncte, menținînd hegemonia provinciei în acest campionat (prima bucureșteană se află pe locul 8 — Rapid, în revenire de formă) și lăsînd deschisă pasionanta bătălie pentru titlu.

Desigur că toate privirile sînt îndreptate spre duelul U.T.A. — F.C. Argeș, echipe despărțite doar de un punct. Victoria repurtată de piteșteni la Ploiești, poate nescontată pentru unii, însă destul de posibilă în momentul în care și-a făcut reintrarea Dobrin, puternic suport moral în plus pentru oamenii antrenorilor F. Halagian și A. Dima, prețuiește mai mult decît cea obținută de arădeni acasă. Ea îi menține în plasa liderului, așteptînd prima „pană" a textiliștilor pentru a declanșa un atac decisiv ca în cursele cicliste. Poate acest moment va fi în etapa următoare, la 24 mai, cînd ambele echipe joacă acasă : U.T.A. cu Dinamo, iar F.C. Argeș cu „U" Cluj ; poate la 28 mai : Farul — U.T.A. și F.C. Argeș — Universitatea Craiova. Sau mai tîrziu cu o etapă, cînd aceeași echipă a Farului primește și vizita piteștenilor, în timp ce U.T.A. va fi gazdă a „șepcilor roșii". Întregul program vine în sprijinul frumuseții acestui campionat, cu atît mai mult cu cît cuplul fruntaș este îndeaproape talonat de „U" Cluj și Sport Club Bacău, aceasta din urmă reintrînd în pluton.

Nici în subsolul clasamentului nu s-a produs vreo schimbare. Politehnica a pierdut, cum se anticipa, la Petroșani, dar C.F.R. Cluj n-a reușit să cîștige derbyul cu „U" Cluj, astfel că diferența dintre cele două echipe s-a păstrat la trei puncte. Și aici, decizia este așteptată de la etapele viitoare. La 24 mai, C.F.R. va juca pe teren propriu cu Crișul, dar Politehnica are de susținut, acasă, un meci mai greu prin valoarea adversarului : Rapid.

Așadar, în frunte ca și în coadă, situația este aceeași ca și cea dinaintea etapei consumate săptămîna trecută. Duelurile indirecte U.T.A.— F.C. Argeș și Politehnica — C.F.R. continuă, sub privirile foarte interesate ale spectatorilor (și ale celorlalte echipe...) acestui campionat, strîns și palpitant măcar în aceste sectoare, dacă nu prin calitate și echilibru.

Petre GAȚU

ECHIPA	PUNCTE	MECIURI ACASĂ	MECIURI AFARĂ	MECIURI TOTAL	GOLURI ACASĂ	GOLURI AFARA	GOLURI TOTAL	DIFERENȚA
1. U.T. Arad	31	11 9 2 0	12 3 5 4	23 12 7 4	31— 6	11—13	42—19	+23
2. F.C. ARGEȘ Pitești	30	11 10 0 1	12 5 0 7	23 15 0 8	26— 9	12—20	38—29	+ 9
3. „U" Cluj	29	13 11 1 1	10 2 2 6	23 13 3 7	24— 6	10—16	34—22	+12
4. SPORT CLUB Bacău	28	12 10 1 1	11 2 3 6	23 12 4 7	25— 7	11—20	36—27	+ 9
5. A. S. ARMATA Tg. M.	27	11 7 4 0	12 3 3 6	23 10 7 6	16— 3	9—18	25—21	+ 4
6. STEAGUL ROȘU Brașov	26	11 9 1 1	12 1 5 6	23 10 6 7	23— 6	4—10	27—16	+11
7. UNIVERSITATEA Cv.	23	12 9 1 2	11 0 4 7	23 9 5 9	25— 7	3—20	28—27	+ 1
8. RAPID București	23	14 9 1 4	9 1 2 6	23 10 3 10	22—12	6—16	28—28	0
9. JIUL Petroșani	23	11 7 4 0	12 2 1 9	23 9 5 9	16— 3	5—23	21—26	— 5
10. STEAUA București	22	13 7 4 2	10 1 2 7	23 8 6 9	21— 8	7—13	28—21	+ 7
11. DINAMO București	22	13 6 5 2	10 2 1 7	23 8 6 9	18—11	11—16	29—27	+ 2
12. FARUL Constanța	21	11 7 4 0	12 0 3 9	23 7 7 9	17— 7	3—22	20—29	— 9
13. PETROLUL Ploiești	20	12 5 3 4	11 2 3 6	23 7 6 10	8— 9	4—19	12—28	—16
14. POLITEHNICA Iași	18	12 5 3 4	11 0 5 6	23 5 8 10	18—13	6—20	24—33	— 9
15. C.F.R. Cluj	15	12 3 4 5	11 1 3 7	23 4 7 12	8—11	10—21	18—32	—14
16. CRIȘUL Oradea	10	12 2 5 5	11 0 1 10	23 2 6 15	7—10	3—25	10—35	—25

ACTUALITĂȚI

JUNIORII ROMÂNI LA TURNEUL U.E.F.A.

Joi dimineață reprezentativa de juniori va pleca în Spania pentru a participa la a XXV-a ediție a Turneului U.E.F.A.

După cum se știe, echipa noastră este repartizată, prin tragere la sorți, în grupa D, alături de **Spania, Italia** și **Malta**. Sediul și jocurile grupei sînt stabilite la Barcelona. În prima partidă, la 13 mai, reprezentativa țării noastre va întîlni selecționata Spaniei, într-un joc dificil în primul rînd prin faptul că înfruntă echipa țării gazdă. Luni, 15 mai, juniorii români vor disputa al doilea meci, cu Malta, iar miercuri, 17 mai, al treilea, în compania Italiei. Cîștigătoarea grupei se va califica pentru semifinalele Turneului, programate la 20 mai. Reamintim componența celorlalte grupe.

Grupa A : Norvegia, Olanda, Franța, Polonia.

Grupa B : Scoția, Ungaria, U.R.S.S., R.F. a Germaniei.

Grupa C : Iugoslavia, Irlanda, Belgia, Anglia.

U.T.A. : TURNEU ÎN MEXIC !

Federația mexicană a invitat o echipă românească de fotbal pentru un turneu de cîteva jocuri în perioada sfîrșitului lunii iulie— începutul lui august. Această echipă este U.T.A., actualul lider al campionatului nostru. După echipele naționale A și B, U.T.A. este a treia formație din România care va evolua în Mexic.

PREGĂTIRILE SELECȚIONATEI UNIVERSITARE

Lotul universitar de fotbal își continuă pregătirile în vederea campionatului european care, cum se știe, va avea loc în iulie în țara noastră. La sfîrșitul acestei săptămîni, profitînd de întreruperea campionatului divizionar A, lotul va susține un nou joc de pregătire, iar săptămîna viitoare va pleca într-un turneu de trei jocuri în Liban. Partidele se vor disputa între 15 și 22 mai.

UN AMICAL U.T.A. — MÜNCHEN 1860

La 16 iunie U.T.A. va susține o partidă amicală în compania formației vest-germane München 1860. Întîlnirea va avea loc la München.

ARBITRI ROMÂNI PESTE HOTARE

• În cursul zilei de ieri a plecat în Cipru brigada de arbitri formată din **C. Ghemigean, A. Bentu** și **N. Petriceanu**. Ea conduce azi, 10 mai, partida **Cipru—Portugalia** din cadrul preliminariilor campionatului mondial. Jocul are loc la Nicosia

• **N. Rainea** este delegat să arbitreze întîlnirea **Kavala — Shkendia** (10 mai) din Cupa Balcanică interscluburi

Portarul constănțean **Popa** s-a opus cu înversunare și inspirație tuturor atacurilor dinamoviștilor, și tabela de marcaj a rămas neschimbată pînă în min. 90. Fază din partida **Dinamo — Farul 0—0**

Foto : V. BAGEAC

CLASAMENTUL GOLGETERILOR

14 GOLURI : **OBLEMENCO** (Univ. Craiova) — 5 din 11 m.

11 GOLURI : **Rugiubei** (Sport Club Bacău), **Neagu** (Rapid), **Dobrin** (F. C. Argeș) — 2 din 11 m.

10 GOLURI : **Kun II** (U.T.A.)

9 GOLURI : **Adam** („U" Cluj) — 4 din 11 m.

8 GOLURI : **Pescaru** (Steagul roșu), **Broșovschi** (U.T.A.) — 1 din 11 m, **Dembrovschi** (Sport Club Bacău) — 1 din 11 m.

7 GOLURI : **Domide** (U.T.A.) — 1 din 11 m, **Nagni** (A.S.A.) — 1 din 11 m.

6 GOLURI : **Frățilă, Radu, Jercan** (F. C. Argeș), **Lică, Anca** („U" Cluj), **Pană** (Sport Club Bacău), **Ghergheli** (Steagul roșu), **D. Ene** (Rapid), **Stoian** (Jiul), **D. Popescu** (Dinamo), **Cuperman** (Politehnica), **Mureșan** (A.S.A.) — 1 din 11 m.

5 GOLURI : **Sima** (U.T.A.), **Munteanu** („U" Cluj), **Pîrvu** (Univ. Craiova), **Vigu** (Steaua), **Fl. Dumitrescu** (Dinamo), **Moldovan** (Petrolul), **Soo** (C.F.R. Cluj), **Lucescu** (Dinamo) — 4 din 11 m.

4 GOLURI : **Petescu** (U.T.A.), **Marin Stelian** (Rapid), **Pantea, Năstase, Tătaru** — 2 din 11 m. (Steaua), **Roșu** (F.C. Argeș), **Lupulescu** (Politehnica), **Varodi, Hajnal** (A.S.A.), **Tănase** (Farul).

3 GOLURI : **Both** (U.T.A.), **Dumitru** (Rapid), **Iordănescu** (Steaua), **Sorin Avram** (Sport Club), **Incze IV** (Politehnica), **Necula, Zotinca** (Steagul roșu), **O. Ionescu, S. Bretan, Petrescu** (C.F.R.), **Nunweiller VI, Sălceanu** (Dinamo), **Caraman, Ologu** (Farul), **Fazekas** (A.S.A.),

2 GOLURI : **Axente** (U.T.A.), **Neagu, Marcu, Ivan** („U" Craiova), **Băluță Hriței** (Sport Club), **M. Popescu** (F.C. Argeș), **Iordache** („U" Cluj), **Marica, Simionaș** (Politehnica), **Florescu, Olteanu, Györfi** (St. roșu), **M. Bretan** (C.F.R.), **Dumitrache, Dumitriu II** (Dinamo), **Oprea** (Farul), **Dincuță** (Petrolul), **Dărăban** — 1 din 11 m, **Moț** (Crișul), **Al. Georgescu, Naidin, Mulțescu** (Jiul).

TINERET - REZERVE

1. „U" CLUJ	23	16	4	3	49—20	36
2. Petrolul	23	13	7	3	43—20	33
3. Dinamo	23	13	4	6	46—20	30
4. Rapid	23	10	7	6	40—26	27
5. Univ. Craiova	23	10	7	6	26—16	27
6. U.T.A.	23	11	4	8	32—28	26
7. Steaua	23	11	3	9	44—25	25
8. Crișul	23	11	3	9	29—32	25
9. F.C. Argeș	23	8	7	8	27—29	23
10. Steagul roșu	23	8	4	11	35—31	20
11. Farul	23	6	7	10	20—29	19
12. Jiul	23	7	5	11	23—43	19
13. C.F.R. Cluj	23	5	6	12	21—47	16
14. Politehnica	23	5	5	13	23—43	15
15. A.S.A.	23	6	3	14	23—45	15
16. Sport Club	23	5	2	16	20—47	12

CUPA „A + T"

1. „U" CLUJ	46	29	7	10	83—42	65
2. U.T.A.	46	23	11	12	74—47	57
3. F.C. Argeș	46	23	7	16	65—58	53
4. Petrolul	46	20	13	13	55—48	53
5. Dinamo	46	21	10	15	75—47	52
6. Rapid	46	20	10	16	68—54	50
7. Univ. Craiova	46	19	12	15	54—43	50
8. Steaua	46	19	9	18	72—46	47
9. Steagul roșu	46	18	10	18	62—47	46
10. A.S.A.	46	16	10	20	48—66	42
11. Jiul	46	16	10	20	44—69	42
12. Sport Club	46	17	6	23	56—74	40
13. Farul	46	13	14	19	40—58	40
14. Crișul	46	13	9	24	39—67	35
15. Politehnica	46	10	13	23	47—76	33
16. C.F.R. Cluj	46	9	13	24	39—79	31

Bucurie în tabăra rapidiștilor. Cu un șut senzațional, **Neagu** a deschis scorul în partida cu Steaua din etapa a 23-a a campionatului

Foto : D. NEAGU

ETAPA A XXIV-a (24 mai) PROGRAMEAZĂ :

BUCUREȘTI : **Steaua — Sport Club**
CLUJ : **C.F.R. — Crișul**
IAȘI : **Politehnica — Rapid**
PLOIEȘTI : **Petrolul — A.S.A.**
PETROȘANI : **Jiul — Farul**
ARAD : **U.T.A. — Dinamo**
PITEȘTI : **F.C. Argeș — Universitatea Cluj**
BRAȘOV : **Steagul roșu — Universitatea Craiova**

ECHIPA CAMPIONATULUI de la o etapă la alta

ADAMACHE (181)

MIOC (169) — CATARGIU (173) — VLAD (179) — POPOVICI (171)

ANCA (175) — SIMIONAȘ (171)

LUCESCU (165) — KUN (163) — DOMIDE (178) — HAJNAL (177)

ECHIPA ETAPEI A XXIII-a

• POPA

• BIRĂU • LUCACI • VLAD • CZAKO

• ANCA • NUNWEILLER VI

• ȘTEFĂNESCU • NEAGU • DOBRIN • MARCU

„CUPA ANGLIEI" O COMPETIȚIE CENTENARĂ

Simbătă, 6 mai, a avut loc pe stadionul Wembley din capitala Marii Britanii, finala **„Cupei Angliei"** la fotbal. Rezultatul partidei este cunoscut. Leeds — Arsenal 1—0. În aparență, un eveniment obișnuit, o finală de cupă cum se dispută multe în aceste zile. Cu toate acestea, partida are semnificații aparte; ea marchează **o sută de ani de la debutul primei competiții de fotbal din lume**, în fapt centenarul fotbalului competițional.

PUȚINĂ ISTORIE. După cum vă este, desigur, cunoscut, multiseculara joc cu mingea lovită cu piciorul și-a început existența sa **modernă** la 23 octombrie 1863 cînd, prin înființarea federației engleze de fotbal **(„The Football Association"** sau, prescurtat, **„F.A.")** și prin adoptarea primului regulament de joc, s-a produs „ruptura" de rugby. În primii ani ai noii sale existențe, fotbalul s-a jucat în mod amical fără altă miză decît rezultatul jocului în sine. Istoria nu a păstrat numele celui care, pentru prima oară, a avut ideea de a conferi partidelor de fotbal o miză suplimentară, de valoare superioară, materializată în trofeul și premiul cupei Dar a păstrat anul — 1872 — și competiția — **„The F.A. Cup Competition"**, astăzi cunoscută sub numele de **„Cupa Angliei"**.

COMPETIȚIA CENTENARA. Competiția care a debutat acum un secol și-a disputat prima sa finală, pe stadionul Kennington Oval, între echipele cluburilor **Wanderers** și **Royal Engineers.** A învins prima, cu 1—0, astfel că prima cupă din lume a decorat mai întîi vitrina clubului **Wanderers** (cititorii noștri nu trebuie să confunde clubul cîștigător al primei ediții a **„Cupei Angliei"** — care de mult nu mai face parte din eșalonul fruntaș al fotbalului englez — cu cluburile **Wolverhampton Wanderers** sau **Bolton Wanderers**, astăzi cu mult mai cunoscute). De atunci, cu regularitate, iubitorii fotbalului englez au urmărit finala acestei competiții an de an (cu excepția perioadelor de război 1916—1919 și 1940 — 1945), astfel că partida de la 6 mai (conform tradiției, finala **„Cupei Angliei"** se dispută în prima sîmbătă a lunii mai) a fost cea de-a 91-a finală.

De remarcat că printre cluburile care au cucerit **„Cupa Angliei"** se numără, surprinzător, și formația galeză **Cardiff City.**

Dintre cele 90 de finale, 19 au avut nevoie de prelungiri, iar dintre acestea nouă au fost rejucate din cauza rezultatului nedecis. O dată, în 1970, chiar și rejucarea a fost necesar să fie prelungită pentru a putea să se desemneze un învingător.

Finala **„Cupei Angliei"** s-a disputat de 43 de ori pe Wembley (cu regularitate din 1923; în acest an — pentru a 44-a oară), de 20 ori pe Kennington Oval și tot de 20 de ori pe Crystal Palace, de trei ori pe Stanford Bridge și cîte o dată pe Lillie Bridge, pe Fallowfield (Manchester), pe Everton și pe Old Trafford (Manchester).

ing. EUGEN PETRESCU

Scoțianul **Billy Bremner**, căpitanul lui **Leeds**, prezintă arhiplinelor tribune ale **Wembleyului**, **„Cupa Angliei"** pe care echipa lui a cîștigat-o la a 100-a ediție a tradiționalei competiții.

SUPERIORITATEA LUI AJAX '72 FAȚĂ DE AJAX '71

După a doua calificare consecutivă a lui **Ajax Amsterdam** în finala Cupei campionilor europeni, majoritatea cronicarilor care au asistat la partidele campioanei Olandei, își pun întrebarea — concluzivă, de fapt, avînd în vedere rezultatele formației în această ediție a competiției — dacă Ajax '72 este superioară sau nu lui Ajax '71.

Cele mai multe din articolele publicate pe această temă subliniază în special faptul că dacă Ajaxul lui **Rjinus Michels** a urcat pe cele mai înalte culmi, aceasta s-a datorat în special marilor sale vedete, în frunte cu **Cruyff.** Ajax-ul lui **Ștefan Covaci**, în schimb, s-a dovedit superioară formației de anul trecut întrucît a chemat în primele rînduri ale bătăliilor nu numai pe cei care și în anii din urmă au fost în rîndul evidențiaților și adulaților, dar a scos în relief și munca pînă aci anonimă a oamenilor care, fără să iasă prea mult în evidență, și-au dovedit în atîtea rînduri utilitatea, au dus greul în atîtea meciuri.

Pe aceștia, într-un interviu publicat în ziarul „Les Sports", **Ștefan Covaci** îi denumește foarte plastic „cărătorii de apă". Iată cîteva spicuiri din foarte interesanta discuție publicată în cotidianul belgian, interesantă tocmai pentru că lămurește situația de astăzi a lui Ajax:

„Faptul că am adus pe Ajax din nou în finala Cupei campionilor, constituie, fără îndoială, cea mai mare satisfacție a mea de cînd mă aflu în Olanda, a început Covaci. **Este o victorie personală și aceasta pentru mai multe cauze. Prima, fiindcă jucătorii mei acordau mai multă importanță campionatului decît acestei competiții a campionilor. Ei nu înțelegeau că vroiam să-i fac să alerge — și să prindă — mai mulți iepuri deodată, amintindu-mi mereu exemplul lui Leeds care a ratat atîtea succese pentru că fusese prea... gurmandă. În ultimele săptămîni a trebuit să muncesc enorm pentru a-i pregăti în special din punct de vedere psihic în vederea meciurilor cu Arsenal și Benfica. Și am mai avut un alt handicap de recuperat în aceeași perioadă: meciul decisiv, de campionat, contra lui Feyenoord, programat într-un moment foarte greu pentru noi, cu puține ore înaintea jocului de la Lisabona. Pentru băieții mei acest meci cu Feyenoord era o chestiune de orgoliu și valora chiar mai mult decît cel cu Benfica. Și asta pentru că o înfrîngere la Rotterdam, simbătă, ar fi constituit pentru ei o lovitură, în special, din punct de vedere moral. Dar principalul meu motiv de mulțumire în această calificare este că am reușit să cîștig marea bătălie pe care am dus-o de la sosirea mea la Amsterdam și anume aceea de a șterge diferențierile dintre jucători. La Ajax întotdeauna au existat două categorii de fotbaliști: super-vedetele, aflate întotdeauna în fotoliile de orchestră și, în spate, rudele sărace, aceia pe care eu îi numesc „cărătorii de apă". Mi-am propus să-i reabilitez, din acest punct de vedere, pe acești cărăuși și mă bucur că am reușit să-i aduc și pe ei în fotoliile de orchestră. Cupa campionilor europeni a făcut dovada că o echipă de fotbal modernă trebuie să formeze un bloc omogen. La Londra și la Lisabona cărăușii mei au devenit vedete adevărate".**

Da, iată, aceasta este superioritatea lui Ajax '72 față de Ajax '71 și cel mai bine a explicat-o chiar antrenorul **Covaci.** Să sperăm că superioritatea se va dovedi și în finala de la 31 mai.

FEDERAȚIA ITALIANĂ ȘI DIFICILELE EI PROBLEME

Note

Slaba comportare a echipei naționale italiene și gravele implicații ale **„cazului Rivera"** au produs o mare confuzie în sînul forului diriguitor al fotbalului peninsular. Ultima ședință a Comisiei tehnice a federației a fost extrem de agitată și a dus la unele rezultate interesante. Prima surpriză a fost declarația președintelui **Franchi** cu privire la renunțarea la demisia sa, anunțată anterior. Față de gravitatea problemelor legate de criza de formă a naționalei și de măsurile urgente ce trebuie luate spre a se evita o situație de genul aceleia înregistrate în 1966, după eliminarea Italiei de formația R.P.D. Coreene, la C.M. din Anglia, președintele a declarat că de datoria sa este să rămînă pe loc.

Pe de altă parte, federația italiană a hotărît să declare război deschis bursei jucătorilor, care, în epoca transferărilor, ia aspecte penibile și chiar grotești. Se interzic, în viitor achizițiunările de jucători și perfectarea transferărilor în alt loc decît acela al sediului federal; se interzice, de asemenea, amestecul antrenorilor și al intermediarilor în aceste probleme, care pe viitor vor fi definitivate numai între cluburi și jucătorii respectivi, cu acordul federației. Aceasta va fi încunoștiințată din vreme asupra oricărei modificări survenite în situația unui jucător. Sumele acordate cu prilejul acestor transferări vor trebui să fie acceptate de federație și se crede că, în felul acesta se va curma spectacolul licitațiilor în jurul unor oameni deveniți marfă în mîinile unor profitori.

Pentru aniversarea a 75 de ani de existență a Federației italiene de fotbal, care se va celebra în 1974, se prevăd mari turnee cu participarea unor echipe străine. Cu privire la **„cazul Rivera"** și la posibilitatea unei revizuiri a sentinței date împotriva lui, se așteaptă un nou referat al Comisiei de arbitri, spre a se putea lua o hotărîre obiectivă.

O ultimă măsură pune capăt unei situații neclare care durează de ani întregi și definitivează poziția a doi mari antrenori — **Helenio Herrera** și **Heriberto Herrera** — care, fiind străini, nu erau înscriși în listele de antrenori recunoscuți de federație. Ei au fost acceptați în mod oficial, iar contractele lor recunoscute ca valabile.

Carnet extern

TOSTAO N-A UITAT...

După ce s-a produs dezmeticirea provocată de „bomba" **plecării lui Tostao de** la Cruzeiro Belo Horizonte la Vasco **da Gama din Rio de Janeiro**, vin și explicațiile. **Pentru că vestea**, limitată la simplele dimensiuni ale luptei dintre Fluminense, Botafogo, Sao Paulo F.C., Vasco da Gama și un misterios club din afara granițelor Braziliei, pentru obținerea celui mai valoros internațional după **Pele**, ascundea o dramă începută în 1969.

Sigur că vă amintiți acea accidentare foarte gravă, foarte delicată prin natura ei, suferită de **Tostao** în toamna lui 1969. O desprindere de retină, care a necesitat repetate intervenții chirurgicale, unele dintre ele efectuate la Houston, în S.U.A., a cerut așteptare și a produs în mai multe rînduri emoții prin posibilitatea apariției unor complicații care ar fi obligat pe micuțul centru atacant al lui Cruzeiro să se retragă din fotbal. Ei bine, în aceeași perioadă expira și contractul lui **Tostao.** Și aceasta avea să constate că clubul său în frunte cu președintele Felicio Brandi, un abil om de afaceri, nu se grăbea de loc să reînnoiască acest contract. **Tostao** a priceput repede că la mijloc era o deloc omenească justificare, anume, aceea că maladia sa să nu ducă la un eșec financiar în eventualitatea că nu ar mai fi revenit pe stadion și clubul rămînea obligat să-și respecte îndatoririle prevăzute de reînnoitul contract. Numai cînd asigurările medicilor au venit în serie, domnul **Brandi** a devenit mult mai zorit să semneze o nouă înțelegere.

Tostao n-a uitat acel moment, un examen al prețuirii clubului față de el, soldat cu constatări așa de amare. Și, acum, cînd a intervenit o nouă expirare de contract, a cerut ferm plecarea din Belo Horizonte, cu toate că, așa cum o mărturisește: **„...m-a durut mult despărțirea de acei mulți oameni simpli și sinceri, suporterii clubului, totdeauna calzi și atenți cu mine".** De data aceasta, președintele **Felicio Brandi**, solicita ei înțelegere și dragoste pentru culorile clubului. Dar acum **Tostao** era acela care punea condițiile. Fiind vorba, la un moment dat, să fie transferat în afara Braziliei, „înaintașul de buzunar" cum este numit, a ripostat: **„Să fiu scuzat, dar n-am ajuns încă un produs manufacturat pentru export..."** Și hotărîrea sa a decis, între Sao Paulo și Vasco da Gama, plecarea spre acest al doilea club.

Întregirea **„cazului Tostao"** cu toate elementele care l-au determinat au produs în Brazilia o aprobare a comportării jucătorului considerat ca arma nr. 1 a reprezentativei pentru **„Weltmeisterachaft 1974".** Cei care s-au grăbit să-l acuze, cu argumente ca **„fidelitate față de club", „obligații morale față de Belo Horizonte"** etc., etc, și-au retras dezaprobarea, dîndu-și seama că președintele lui Cruzeiro, în primul rînd, este acuzatul care a primit o lecție de omenie și moralitate, servită în fața a milioane de martori...

Eftimie IONESCU

DIN FOTBALUL SUD-AMERICAN

CHILE

Campioana „en titre", **San Felipe**, este o echipă cvasi-necunoscută, pe care antrenorul **Luis Santibanez** a condus-o în doi ani din divizia secundă la titlul de campioană a țării. Dar după acest neașteptat succes, Santibanez a trecut la conducerea tehnică a echipei **Wanderers Valparaiso**, pe care, după numai cîteva luni, neținînd cont de clauzele contractuale a părăsit-o revenind de unde a plecat. În prezent federația anchetează acest caz.

ARGENTINA

Campionatul este dominat de **Bocca Juniors** echipa antrenantă de chilianul **Fernando Riera**; ea realizează o medie de trei goluri de meci, golgeterul echipei fiind **Curioni.** Se remarcă în mod deosebit, în această echipă, tînărul **Ferrero**, aflat încă la vîrsta junioratului și care înscrie și el meci de meci. Se mai remarcă prin eficacitate **Bianchi** (Velez Sarsfield), căruia recent i s-a refuzat transferul în Mexic și **Fischer** (San Lorenzo de Almagro). Acesta din urmă face un redutabil cuplu de atac cu „bătrînul" **Jose Sanfilippo** întors din Brazilia unde a jucat timp de doi ani. Brazilianul **Didi**, de doi ani director tehnic la River Plata, are zilele numărate la această echipă care are o comportare mediocră, mai ales acum după ce a încasat patru goluri în meciul cu San Lorenzo fără a înscrie nici unul.

Pele și unul dintre admiratorii săi...

BRAZILIA

Într-un interviu acordat recent celei mai răspîndite publicații braziliene, **„Placar"**, cunoscutul jucător **Pele** a spus că în mod irevocabil în 1974 se va retrage definitiv din fotbal. El a adăugat că nu este de acord cu cei care îl consideră în mare declin deoarece nu mai reușește să marcheze. **„Nu sînt de loc de acord că mi-am pierdut prestigiul și popularitatea de cînd m-am retras din echipa reprezentativă. Dimpotrivă. În străinătate sînt la fel de popular ca mai înainte. Lumea mă iubește și cu dau tot ce pot, atît pe teren cît și în afara lui pentru a face plăcere publicului".**

Contractul lui **Pele** cu echipa sa, F.C. Santos expiră în luna octombrie a.c. și cele două părți au ajuns la un acord de principiu pentru a-l prelungi pe încă un an de zile. După aceea, **Pele** va mai juca doar sporadic, numai meciurile susținute pe teren propriu de F.C. Santos, timp de cîteva luni după care se va retrage definitiv

BĂTRÎNEȚE?

Se poate spune că intervenția plină de energie a jucătorului în tricou de culoare deschisă aparține unui retras din arenă? Și totuși! Uwe Seeler este acela care poartă acest tricou și săritura sa denotă o tinerească vigoare. Iar imaginea nu e veche decît de cîteva luni...

1400 DE AVERTISMENTE ȘI 35 ELIMINĂRI ÎN ANGLIA

La începutul actualului sezon, **Football League** a cerut arbitrilor să fie mult mai severi în aplicarea regulilor jocului, pentru a încerca să combată recrudescența jocului brutal. Și arbitrii n-au cerut să fie rugați de două ori: **pînă acum ei au dat aproape 1 400 de avertismente și au procedat la 35 de eliminări din joc.**

In prima divizie engleză au fost acordate 364 de avertismente și 6 jucători au fost eliminați din joc: în cea de a doua, cifrele sînt 317/5, în cea de a treia 364/12 și în cea de a patra 349/12.

Arsenal și **Everton** sînt în fruntea acestui clasament al indisciplinei: 25 de avertismente au fost adresate jucătorilor fiecăreia dîrtre cele două echipe. **Stoke City** și **Southampton** le urmează cu cîte 24; apoi: **Crystal Palace — 23, West Bromwich Albion — 21, Coventry — 20, Chelsea, Leeds, Manchester City** — cîte 18. Cele mai corecte sînt **West Ham United** cu 5 avertismente și **Leicester** cu numai 4.

Echipa cel mai adesea penalizată din cele patru divizii este **Bolton Wanderers** (divizia a treia) cu un total de 26 de avertismente și 3 excluderi de pe teren.

CÎND NICI MUZICA NU AJUTĂ...

Una din problemele fotbalului sovietic, a cărei rezolvare întîrzie și în actualul campionat, este slaba comportare a echipelor din capitală și neîncetatul avans pe care încep să-l aibă cluburile din alte mari centre ale U.R.S.S. O severă lecție a primit și echipa automobiliștilor din Moscova, vechiul club **Torpedo**, care a cedat pe teren propriu, cu scorul de 3—0 în fața dinamoviștilor din Tbilisi. Partea amuzantă a constat, însă, în faptul că spectatorii veniți să-i susțină pe concetățenii lor învățaseră și un foarte frumos cîntec, dedicat echipei Torpedo, al cărui refren suna cam așa: **„Fotbaliștule, nu pierde mingea — fotbaliștule nu te pripi...“**

Deși au evoluat sub simpaticul fond sonor al miilor de voci, fotbaliștii moscoviți n-au făcut altceva decît să se pripească și să piardă mingea și, implicit, și meciul. Oricum, melodia a rămas, a fost preluată de radio și televiziune și a devenit un șlagăr la modă. Dacă torpediștilor le-a purtat ghinion, în schimb compozitorul și dinamoviștii din Gruzia au avut noroc cu ea. De unde se poate constata că la fotbal nici melodia nu este pentru cine se pregătește...

O SALA DE TRIBUNAL PLINĂ...

La 27 aprilie, cea mai mare sală a tribunalului din Mönchengladbach era plină pînă la refuz. Motivul? Se judeca celebrul caz al incidentului din meciul **Borussia — Internazionale**, cînd o sticlă aruncată în teren, l-a lovit pe internaționalul italian **Boninsegna**. În sală, martori celebri, jucătorii de la **Borussia**, în frunte cu **Netzer**, cîțiva dintre jucătorii din **Milano** (inclusiv antrenorul **Invernizzi**) și arbitrul jocului, olandezul **Dorpmans**.

Martorii au fost îndelung audiați. Dar sentința nu a apărut încă, tribunalul rezervîndu-și dreptul de a continua cercetările. Acuzatul este un tînăr locuitor din Mönchengladbach, culmea, un mare suporter al **Borussiei** care... vă închipuiți că a fost exclus dintre membrii susținători ai clubului!

TIMP DE REFLECȚII

Că în Sardinia, meciurile nu se dispută chiar într-o atmosferă glacială, asta este un lucru foarte cunoscut. Dar a asedia pe arbitrul unui meci zece ore după terminarea partidei, în care suporterii furioși socoteau că echipa lor a fost dezavantajată și, mai mult, a-l urmări multi kilometri — într-o veritabilă cursă automobilistică — asta depășește limitele pasionantelor participări ale spectatorilor din insulă. Dar plinii de temperament spectatori ai echipei **Calimera** au procedat cum vă informam mai sus. Și sancțiunea a venit — promptă și severă — opt luni suspendare a terenului!

Timp suficient pentru reflecții...

ÎN AȘTEPTARE...

Reputat specialist în executarea loviturilor libere, centrul atacant al lui Internazionale, Boninsegna, are un mod cu totul personal de a acționa în momentele precedînd executarea loviturii. El dă impresia că așteaptă așezarea zidului dar, în mod rapid și neașteptat, șutează, surprinzîndu-și adversarii. Fotografia vă prezintă un asemenea moment din înșelătoarea așteptare a internaționalului italian.

extern MAGAZIN extern

LA UNISON

Reluare spectaculoasă a atacantului și plonjon la fel de frumos al portarului. Moment de atracție fotbalistică cum fiecare dorim să vedem...

NU MAI VINE MINGEA?...

Intregul grup de jucători, opt la număr, este în așteptarea balonului care pare că... întîrzie să reintre în joc. Și nerăbdarea îi stăpînește pe toți...

„EXPLICAȚIE“

Pînă la intervenția arbitrului de tușă (care se apropie, il vedeți în stînga fotografiei), are loc o mică și nu tocmai amabilă „explicație“. Ea se va solda cu avertismente și, cine știe, chiar cu eliminări. Jucătorii angajați, cei ai formațiilor franceze Nice și Nancy, într-un recent meci de campionat.

FĂRĂ CORSO ÎN FINALA C. C. E.

Se cunosc momentele prin care a trecut Internazionale Milano la Mönchengladbach, în fața Borussiei (vă reamintim că a pierdut cu 7—1!), nu s-a uitat cutia metalică de bere aruncată în capul lui **Boninsegna**, ca și curioasa hotărîre a U.E.F.A. de refacere a meciului. Încă o hotărîre a luat atunci Uniunea europeană: suspendarea lui **Corso** (Internazionale) pînă la 31 decembrie a.c.

Dar iată pe **Internazionale** scăpată din groapa cu lei de la **Mönchengladbach**, dispunîndu-și trofeul în compania lui **Ajax**, la **Rotterdam**. Firește, în acest caz se simte și mai mult nevoia lui **Corso**. Clubul a făcut apel la U.E.F.A., a cerut refacerea cazului și, dacă s-ar putea, clemență pentru jucătorul său. Recent, UEFA a comunicat că apelul nu a fost luat în considerație și Corso rămîne suspendat în continuare.

● **Cîteva posibile transferări în sezonul viitor în Franța: iugoslavul Galic va pleca de la Stade de Reims, probabil la o echipă în Elveția, conaționalul său Takacs, care în prezent joacă la Standard Liège, va figura în rîndurile echipei Rennes unde a mai activat cu cîțiva ani în urmă, Keita (St. Etienne), Georges Lech (Sochaux) și Trésor (Ajaccio), vor întări rîndurile lui Olympique Marseille etc.**

● **In cadrul festivităților prilejuite de aniversarea a 75 de ani de existență a federației italiene, anul viitor reprezentativa țării va întîlni pe teren propriu Anglia și Brazilia, la date ce urmează a fi stabilite ulterior. In orice caz, ambele jocuri vor avea loc în perioada 20 mai—13 iunie 1973.**

● **Unul din marii cîștigători la concursul de pronosticuri sportive din Anglia organizat săptămîna trecută, este un fost fotbalist, internațional scoțian, Harry Yorston. Acesta este unul din rarele cazuri cînd un jucător de fotbal de prima mînă obține un mare premiu — în cazul de față circa 100 000 lire sterline — la astfel de concursuri.**

● **Zilele trecute a decedat într-un spital din Innsbruck o mare speranță a fotbalului austriac, Ernst Windegger, ca urmare a unei leviturl la cap primite în cursul unei ședințe de antrenament.**

● **Cele 65 000 bilete pentru finala Cupei campionilor europeni de la Rotterdam au fost astfel repartizate: cîte 16 000 celor două echipe finaliste, restul de 33 000 rămînînd la dispoziția U.E.F.A.-ei, care a primit, pînă în prezent, peste 100 000 cereri din Statele Unite, Austria, Japonia și din alte țări.**

● **Comitetul de organizare a „Turneului italo-englez“ a acceptat cererea federației scoțiene de a lua parte la aceste jocuri cu două echipe. Astfel, acest turneu va fi lărgit, dar numai începînd din ediția viitoare, cea de anul acesta fiind definitivată. Totuși, experimental, și în acest an, în perioada 12—21 iunie, se va desfășura în Scoția un turneu cu participarea a patru echipe italiene și patru scoțiene care urmează a fi desemnate ulterior.**

● **Deși face încă parte din formația de bază a lui Manchester United, se pare că Bobby Charlton, cunoscutul jucător englez, singurul care a depășit cifra de 105 selecții în echipa Angliei, cifră atinsă de Billy Wright, se pare că va renunța la sfîrșitul actualului campionat la fotbalul competițional și va îmbrățișa cariera de antrenor. După unele versiuni el ar urma să pregătească formația spaniolă Atletico Bilbao.**

● **La Barcelona a încetat din viață, în vîrstă de 70 de ani, în urma unui atac de cord Jose „Pepe“ Samitier, unul dintre cei mai mari fotbaliști dinainte de război ai Spaniei. Samitier a jucat de 21 de ori în naționala Spaniei, și a făcut parte din echipa care a cucerit medalia de argint la Olimpiada de la Anvers, din 1920. A jucat la C.F. Barcelona încheindu-și activitatea de jucător la Real Madrid.**

FOTBAL
REDACȚIA ȘI ADMINISTRAȚIA
str. V. Conta nr. 16, etajul V, București, sectorul I, telefoane: 11.10.05 (centrală), 12.95.96

Prezentarea artistică: Liviu BOBOCEA
Prezentarea grafică: Alexandru MUSCA

SFERTURILE DE FINALĂ ALE CAMPIONATULUI EUROPEAN

● ECOURI DUPĂ PRIMA MANȘĂ ● ULTIMELE NOUTĂȚI ÎNAINTEA PARTIDELOR-RETUR ●

Nici acum, după atîta vreme, nu au încetat ecourile asupra meciurilor de la Budapesta, Belgrad, Londra și Milano. De pildă, referindu-se la meciurile jucate la Budapesta și la Belgrad la interval de numai 24 de ore, ziaristul francez **Robert Vergne** scrie în „l'Equipe", după ce le-a văzut pe amîndouă : **„România și U.R.S.S au ca trăsătură comună condiția fizică exemplară, abnegația — fiecare jucător se află în serviciul celorlalți — o grijă permanentă pentru apărare, un marcaj individual strict și adesea chiar de netrecut România și U.R.S.S. sînt, incontestabil, două echipe ale timpului nostru".**

Trecînd la jucători, pe gazetarul francez l-au impresionat **Rudakov** și **Răducanu : „Cei doi portari se află, ca valoare deasupra loturilor lor : sovieticul, mai sobru și deci mai sigur pe el ; dar românul este capabil să apere uneori ca Iașin".** Apoi : **„Dinu este remarcabil prin sînge rece și clarviziune",** alături de **Hurțilava** (U.R.S.S.) și **Holțer** (Iugoslavia). La mijlocul terenului **„românul Dumitru ne-a lăsat cea mai puternică impresie".** Lîngă el, **R. Vergne** îl situează pe **Nunweiller,** apoi pe sovieticul **Konikov** și iugoslavul **Acimovici.** În sfîrșit, printre atacanți, alături de **Banișevski** și **Bukal,** omul lui **Boșkov,** sînt așezați **Dunai** și **Iordănescu, „talentat, tînăr, plin de viitor".**

Presa nu a încetat să comenteze meciul de pe Wembley, acea revanșă așteptată timp de șase ani de **Helmuth Schön.** Cea din Anglia — după părerea noastră mult prea severă față de jocul prestat de jucătorii antrenați de Alf Ramsey — se arată drastică, foarte nemulțumită. De pildă, în **„Sunday People"** se scrie că **„Echipa Angliei număra cinci jucători dintre cei ce au cucerit C.M. din 1966 și șase din echipa eliminată la Leon în 1970 Madeley, singura noutate, a fost cel mai bun jucător, cel mai calm, cel mai clarvăzător — o lecție teribilă pentru Ramsey".** În **„Daily Mirror",** **Danny Blanchflower** se întreabă: **„De ce a trebuit să așteptăm atîta pentru introducerea lui Marsh într-o formație care naufragia ?" „Vechea gardă — moare",** după cum scrie și cotidianul belgian **„Les Sports",** referindu-se la același meci și la aceeași echipă a Angliei. **„Englezii nu și-au făcut deloc iluzii, în ciuda forcing-ului constant arătat în a doua repriză, forcing pe care Schön l-a încurajat, abandonînd în mod voit mijlocul terenului",** se scrie în aceeași publicație.

Și ce răspunde **Alf Ramsey ?** Iată : **„Nimic nu este imposibil în fotbal. Noi le-am lăsat prea mult spațiu jucătorilor vest-germani care se aflau într-o zi fastă. În special apărătorii centrali. Simbătă, mingea nu s-a învîrtit pentru noi, dar în retur cine știe ?... În orice caz nu văd prea multe modificări pentru partida retur".** Și, totuși, vom vedea, mai jos, schimbările se anunță spectaculoase.

În sfîrșit, la Milano, **„Belgia s-a arătat o formație mai italiană decît Italia !",** scrie **Jacques Ferran** în **„l'Equipe".** Remarcînd jocul excepțional al portarului belgian **Piot,** sînt subliniate totodată și atu-urile echipei antrenate de **Raymond Goethals,** nefericitul antrenor al Belgiei, eliminat de pe teren de arbitrul bulgar **Nikolov** pentru proteste la deciziile sale. Fără îndoială, o hotărîre singulară care a stîrnit multe reacții și discuții, dar care s-a dovedit întemeiată. **Goethals,** după cum scrie **„Les Sports",** a trebuit să ofere o însignă unui polițist pentru ca acesta să-i deschidă o ușă și să-l pofteacă într-o cameră pe al cărei geam putea vedea terenul...

Și acum returul ! Jocurile se anunță cel puțin la fel de grele ca în prima lor manșă, dacă nu mai grele, pentru că echipele care se vor deplasa de data asta, nemaiavînd ce pierde, se vor dărui atacului.

Ce noutăți se anunță în cele șase tabere (facem abstracție de partida de la București) ?

BELGRAD : Vujadin Boșkov anunță trecerea lui Antonievici, halful Stelei roșii, în atac, pe extrema dreaptă, în locul lui Iankovici. Acesta din urmă va purta tricoul de atacant central, deținut de Bukal în meciul-tur.

MOSCOVA : Întîlnirea, care va fi condusă de o brigadă de arbitri din Italia, avîndu-l la centru pe Aurelio Angonese, tinde să facă neîncăpător stadionul de 100 000 de locuri de la Lujniki. În lipsa lui Ponomariov, încă în spital, secundul acestuia, Guliaev, a anunțat că Evriujihin va juca de la început extremă dreaptă.

LONDRA : Geoff Hurst, unul din eroii din '66, a fost scos din lotul Angliei pentru meciul de la 13 mai, cu R.F.G., după 49 de prezențe fără întrerupere. Și încă o problemă pentru Ramsey : Lee, golgeterul lui Manchester City și autorul unicului gol din partida cu R. F. a Germaniei (28 de ani), s-a îmbolnăvit subit și a fost internat la spitalul din Bolton, orașul său natal. Suferă de amețeli, dar medicii se întreabă dacă nu e vorba și de o complicație la inimă. Participarea sa este incertă și în locul lui a fost convocat Hudson, mijlocaș de atac de la Chelsea.

BONN : Formație neschimbată pentru partida retur. Despre Overath nu poate fi vorba să joace, întrucît a fost recent operat de hernie.

ROMA : Valcareggi vrea să reușească la Bruxelles ceea ce nu a realizat acasă, la Milano. Sloganul său : „Cu toții în atac!" Boninsegna și Benetti vor juca sigur pe stadionul Heylens.

BRUXELLES : Deși au realizat un mare rezultat, belgienii nu se socotesc calificați. „Va trebui să atacăm", spun ei, „pentru a nu-i lăsa pe italieni să-și facă jocul". Pe de altă parte, încă un curent de opinii își face loc: „Italienii vor juca „în contre", ca Internazionale. Va trebui să împiedicăm din față orice inițiativă a lor".

Gînduri, sugestii, supoziții... Cîte se vor adeveri ?

Mircea TUDORAN

Iată golul marcat lui Maier, de Francis Lee, în meciul de la 29 aprilie, de pe Wembley, dintre Anglia și R.F. a Germaniei (1—3)

FINALE...

FINALELE „CUPEI U.E.F.A." Cea mai grăbită dintre competițiile europene inter-cluburi se arată Cupa U.E.F.A. Are și un motiv, deoarece utimul său act este prevăzut să se desfășoare în două întîlniri, tur-retur. Prima manșă, disputată miercurea trecută la Wolverhampton a văzut echipa gazdă învinsă de **Tottenham** cu 2—1. Astăzi, la Londra, returul.

PREZENȚĂ INSOLITĂ ÎN FINALA „CUPEI AMSUD". Independiente Buenos Aires va disputa finala „Cupei campionilor Americii de Sud" în compania formației **Universitario** din **Lima,** echipă ajunsă pentru prima dată în această fază a competiției.

A FOST ALCĂTUITĂ SELECȚIONATA AFRICII

După cum se știe, la „Minicupa mondială" ce va avea loc în această vară în Brazilia, cu prilejul sărbătoririi independenței țării, va lua parte și o selecționată a Africii. De la Cairo se anunță că au și fost desemnați jucătorii care vor începe antrenamentele la 22 mai la Dakar, în Senegal și vor sosi la 5 iunie în orașul brazilian Salvador Bahia.

Iată-i pe jucătorii selecționați de antrenorii *Rachid Mekloufi* (Algeria), *A. Gyamsi* (Ghana) și *Gamal Eddine Guindi* (R.A. Egipt), care vor însoți selecționata în turneul din Brazilia :

● PORTARI : *Attouga* (Tunisia) *T. Sylvestre* (Togo), *Hassan All* (R. A. Egipt).

● FUNDAȘI : *Boujemaa, Larbi* (Maroc), *Mustafa, Ali (R.A.E.) Acquah* (Ghana)

● MIJLOCAȘI : *Hadefi, Ben Farhat* (Algeria), *J. Eshum* (Ghana), *Mustafa Ikcha* (Maroc), *Tchibenda* (Congo Brazzaville)

● ATACANȚI : *Mayanga* (Zair), *Tazi* (Maroc), *Tokoto* (Camerun), *N'Tumba* (Zair), *Pokou* (Coasta de Fildeș), *Salif Keita* (Mali), *M'Pele* (Congo Brazzaville), *Malik* (Ghana), *Farras* (Maroc).

● REZERVE : *Chata* (R.A.E.) *Lea* (Camerun), *D.M'Baye, L. Gomis* (Senegal), *Abdallah* (Maroc), *Kaunda, James* (Sudan), *M. Camara* (Guineea).

Marile vedete ale selecționatei africane sînt *Salif Keita,* în clipa de față la Saint Etienne, în Franța, congolezul *M'Pele* și *Tokoto,* jucător din selecționata Camerunului, evidențiat în ultima ediție a Campionatului Africii.

PRONOSPORT

1. România A—Ungaria A	1
2. Poli. Galați—Dunărea	1 X
3. Metalul Tîrg.—Prog. Buc.	1
4. Chimia Rm. V.—F.C. Galați	1
5. Electr. C-va—CFR Tim.	1 X
6. Min. Anina—Min. B. M.	1
7. CSM Reșița—Corvinul	1
8. Arezzo—Brescia	X
9. Catania—Perugia	1 X 2
10. Foggia—Reggina	1
11. Genoa—Bari	1 X
12. Lazio—Taranto	1
13. Palermo—Como	1 X

EUSEBIO, AUT ! Pentru prima dată de mai bine de zece ani, Eusebio n-a fost selecționat pentru un meci internațional al Portugaliei. Este vorba de jocul ce va avea loc azi, la Nicosia, între selecționatele Ciprului și Portugaliei în cadrul preliminariilor Campionatului mondial din 1974.

DIN NOU J. HÉLIÈS. Cu toate că modul în care a condus partida Anglia — R.F. a Germaniei, recent disputată la Londra (și mai ales, penalty-ul acordat în favoarea oaspeților) a fost contestat, arbitrul francez **J. Héliès** a fost desemnat de **U.E.F.A.** să arbitreze finala Cupei campionilor europeni, Ajax-Inter, de la 31 mai. În cazul în care partida va trebui rejucată, s-a stabilit ca ea să aibă loc tot la Rotterdam, dar la 2 iunie, în acest caz va fi condusă de **Robert Wurtz** (Franța), arbitru de tușă la prima întîlnire.

NOUL ANTRENOR AL LUI OLYMPIQUE MARSEILLE. După ce ordinea în cupiul **Leduc-Zatelli,** aflat de multă vreme la conducerea clubului campion al Franței, a fost răsturnată, președintele clubului, **Leclerc,** s-a gîndit la un nou antrenor. După cum s-a anunțat, s-au făcut tatonări și pe lîngă **Ștefan Covaci.** Dar iată că, de cîteva zile, se cunoaște numele noului tehnician. Este vorba de vest-germanul **Kurt Linder** (39 de ani), antrenor în clipa de față în Olanda, la P.S.V. Eindhoven. **Linder** a fost atacant la Lyon cu șase-șapte ani în urmă și va fi al 16-lea antrenor de după război al lui Ol. Marseille.

URMĂRILE UNEI CATASTROFE. Comisia de anchetă a acelui grav accident înregistrat în urmă cu 16 luni, în ianuarie 1971, pe **„Ibrox Park"** din Glasgow, cînd — în urma prăbușirii unei scări din interiorul tribunelor — 66 de persoane și-au pierdut viața, și-a depus concluziile. În ele se stabilesc măsuri riguroase pentru prevenirea unor catastrofe asemănătoare. Astfel, se precizează că liga de fotbal a Scoției este răspunzătoare de aplicarea acestor măsuri, care prevăd printre altele : eliberarea unor certificate de securitate a stadioanelor, certificate care vor preciza numărul de persoane ce pot fi găzduite de fiecare stadion ; modificarea actualelor tribune în așa fel încît spectatorii să privească meciurile fără a fi obligați să se aplece, provocînd presiune asupra plaselor dimarejurul terenurilor ; amenajarea unui număr suficient de ieșiri astfel ca evacuarea stadionului, pentru cazurile cînd toate locurile sale au fost ocupate, să se poată face în maximum 8 minute.

DIN FOTBALUL INTERNAȚIONAL

CAMPIONATE NAȚIONALE ÎN EUROPA

R. D. GERMANA

F.C. Lokomotive Leipzig — F.C. Hansa Rostock 0—0, Dynamo Dresda — F.C. Union Berlin 4—1, Dynamo Berlin — Vorwärts Stralsund 4—0, Chemie Hale — Stahl Riesa 3—0, F.C. Karl Marx-Stadt — Wismut Aue 1—1, Vorwärts Frankfurt — F.C. Carl Zeiss Jena 1—1, F.C. Magdeburg — Sachsenring Zwickau 2—1.

1.	F.C. MAGDEBURG	24 47—22	36
2.	Dynamo Berlin	24 44—20	32
3.	Dynamo Dresda	24 54—28	30
4.	F.C. Carl Zeiss Jena	24 37—31	28
5.	Vorwärts Frankfurt	24 30—34	25
6.	Chemie Halle	24 35—41	25
7.	F.C. Hansa Rostock	24 27—23	23
8.	Sachsenring Zwickau	24 22—19	23
9.	F.C. Lokomotive Leipzig	24 28—29	23
10.	Wismut Aue	24 31—41	22
11.	F.C. Union Berlin	24 20—27	20
12.	Stahl Riesa	24 20—36	17
13.	Vorwärts Stralsund	24 30—46	16
14.	F.C. Karl-Marx-Stadt	24 18—46	16

SPANIA

Atletico Madrid — Real Madrid 4—1, Gijon — Betis 3—1, Las Palmas — Celta Vigo 1—1, Espanol Barcelona — Sabadell 2—1, Real Sociedad — Atletico Bilbao 1—0, Malaga — Valencia 0—2, Cordoba — C.F. Barcelona 0—9, Burgos — Granada 0—1, Sevilla — Coruna 1—0.

1.	REAL MADRID	33 47—26	45
2.	Valencia	33 51—29	43
3.	C.F. Barcelona	33 40—24	43
4.	Atletico Madrid	33 42—30	37
5.	Las Palmas	33 39—36	36
6.	Granada	33 39—33	35
7.	Real Sociedad	33 37—34	34
8.	Atletico Bilbao	33 38—31	33
9.	Malaga	33 26—31	33
10.	Celta Vigo	33 35—40	32
11.	Gijon	33 39—35	31
12.	Espanol Barcelona	33 42—42	31
13.	Betis Sevilla	33 24—32	30
14.	Coruna	33 28—38	29
15.	Sevilla	33 34—41	27
16.	Burgos	33 33—42	27
17.	Cordoba	33 31—50	24
18.	Sabadell	33 27—51	23

R. F. a GERMANIEI

Rot Weiss Oberhausen — Hertha 5—2 ; Borussia Mönchengladbach — Fortuna Düsseldorf 1—2 ; Bayern München — Hamburger S.V. 4—3 ; Vfb Stuttgart — F.C. Köln 1—1 ; Hannover 96 — M.S.V. Duisburg 3—2 ; Werder Bremen — Eintracht Braunschweig 2—4 ; Vfl Bochum — Eintracht Frankfurt 3—1 ; Arminia Bielefeld — Borussia Dortmund 3—1 ; F.C. Kaiserslautern — Schalke 04 2—2.

1.	BAYERN MUNCHEN	30 85—33	47
2.	Schalke 04	30 65—27	46
3.	Borussia M. Gladbach	30 71—35	38
4.	F.C. Köln	30 54—37	38
5.	Eintracht Frankfurt	30 60—53	33
6.	Herta	30 37—46	32
7.	F.C. Kaiserslautern	30 52—48	31
8.	Vfb Stuttgart	30 45—49	31
9.	Vlf Bochum	30 53—61	31
10.	Hamburger S.V.	30 47—47	28
11.	Werder Bremen	30 55—52	27
12.	Eintracht Braunschweig	30 34—42	27
13.	Fortuna Düsseldorf	30 33—45	26
14.	M.S.V. Duisburg	30 33—44	25
15.	Hannover 96	30 50—57	23
16.	Rot Weiss Oberhausen	30 31—60	22
17.	Borussia Dortmund	30 30—77	18
18.	Arminia Bielefeld	30 36—58	17

ITALIA

Bologna — Atalanta 1—1 ; Juventus — Cagliari 2—1 ; Mantova — Vicenza 0—1 ; A.C. Milan — Napoli 3—0 ; A.S. Roma — Catanzaro 4—0 ; Sampdoria — Internazionale 0—0 ; Varese — Fiorentina 1—1 ; Verona — Torino 0—0.

1.	JUVENTUS	28 45—23	40
2.	A.C. Milan	28 34—17	38
3.	Torino	28 34—23	38
4.	Cagliari	28 35—20	37
5.	Fiorentina	28 27—19	34
6.	A.S. Roma	28 36—29	33
7.	Internazionale	28 44—28	32
8.	Napoli	28 26—28	27
9.	Sampdoria	28 22—25	26
10.	Atalanta	28 18—24	24
11.	Bologna	28 26—33	24
12.	Vicenza	28 30—37	23
13.	Verona	28 21—35	21
14.	Catanzaro	28 17—33	20
15.	Mantova	28 21—36	19
16.	Varese	28 13—39	11

OLANDA

Vitesse — F.C. den Bosch 2—0 ; Ajax — Volendam 2—0 ; F.C. Twente — Telstar 1—0 ; F.C. den Haag — F.C. Utrecht 1—1 ; Feyenoord — Sparta Rotterdam 5—3 ; Excelsior Rotterdam — M.V.V. Maastricht 1—1 ; Groningen — Go Ahead 0—1 ; N.A.C. Breda — D.W.S. Amsterdam 1—0 ; P.S.V. Eindhoven — N.E.C. Nijmegen 2—1.

1.	AJAX	32 95—19	59
2.	Feyenoord	32 69—22	52
3.	F.C. Twente	32 42—13	45
4.	Sparta Rotterdam	32 69—37	43
5.	F.C. den Haag	32 53—32	40
6.	F.C. Utrecht	32 52—40	37
7.	N.E.C. Nijmegen	32 37—40	34
8.	P.S.V. Eindhoven	32 44—31	33
9.	Go Ahead	32 47—48	32
10.	Telstar	32 37—46	29
11.	M.V.V. Maastricht	32 33—43	29
12.	F.C. Groningen	32 34—49	27
13.	N.A.C. Breda	32 36—56	25
14.	F.C. den Bosch	32 24—61	20
15.	D.W.S. Amsterdam	32 26—50	19
16.	Excelsior Rotterdam	32 15—48	19
17.	Vitesse	32 19—59	17
18.	Volendam	32 16—51	16

Redacția și administrația : str. Vasile Conta nr. 16, București. Tiparul : I. P. Informația, str. Brezoianu nr. 23—25, București.

PROLETARI DIN TOATE ȚĂRILE, UNIȚI-VĂ!

FOTBAL

REVISTĂ SĂPTĂMÎNALĂ

ANUL VII ● MIERCURI 24 MAI 1972 ● 12 PAGINI ● 2 LEI

313

AZI, SE REIAU ÎNTRECERILE DIVIZIEI A

ETAPA A XXIV-a, dominată de duelul indirect U.T.A. — F.C. ARGEȘ, pentru titlu

● ARĂDENII PRIMESC VIZITA LUI DINAMO, IAR PITEȘTENII PE CEA A STUDENȚILOR CLUJENI ●

DUPĂ INSUCCESUL TENTATIVELOR DE CALIFICARE ÎN FAZELE FINALE ALE MARILOR COMPETIȚII INTERNAȚIONALE

LUMINI ȘI UMBRE ÎN FOTBALUL ROMÂNESC

— AMPLU COMENTARIU ÎN PAG. 5 DUPĂ „SFERTURILE" CAMPIONATULUI EUROPEAN, PRELIMINARIILE JOCURILOR OLIMPICE ȘI TURNEUL U.E.F.A. DIN SPANIA —

ECHIPA NOASTRĂ OLIMPICĂ, ÎNTRECUTĂ FĂRĂ DREPT DE APEL, A RATAT CALIFICAREA LA J. O.

● ANTRENORUL GH. OLA EVIDENȚIAZĂ CAUZELE EȘECULUI

● UN INSUCCES CARE DECURGE, MAI ALES, DIN PROPRIILE NOASTRE GREȘELI

● CARACTERIZAREA COMPORTĂRII JUCĂTORILOR — NOTE

● „Carnetul" scriitorului de EUGEN BARBU

DOMIDE — ÎNCONJURAT DE TREI JUCĂTORI DANEZI — ȘUTEAZĂ, DIN VOLEU, SPRE POARTA LUI TERKILDSEN.
Foto: Dragoș NEAGU

● Astăzi, la Barcelona, în finala CUPEI CUPELOR un meci atractiv: DINAMO MOSCOVA — GLASGOW RANGERS ● După „sferturile" Campionatului european VALCAREGGI, RAMSEY și BOȘKOV sub tirul criticilor ● La rubrica „DOCUMENTAR", o prezentare a fotbalului norvegian ● Și în campionatul U.R.S.S., ECHIPELE PROVINCIALE ÎȘI DISPUTĂ SUPREMAȚIA ● Modificări în repartizarea celor 64 de locuri „disponibile" în CUPA U. E. F. A.

ÎNTERVIUL SĂPTĂMÎNII

Nicolae LUPESCU

„ÎNTRE ECHIPELE ROMÂNIEI ŞI UNGARIEI A EXISTAT UN DECALAJ DE ŞANSĂ"

— Ţi-ai revenit după Belgrad ?

— Încă nu ! Miercurea trecută am resimţit cea mai adîncă tristeţe din viaţa mea de fotbalist.

— Care dintre cele trei partide cu Ungaria ţi s-a părut cea mai grea ?

— Cea de la Bucureşti.

— Cît a contat accidentarea lui Dembrovschi şi Deleanu în jocul de baraj ?

— Foarte mult. Cu ei în formaţie pînă la sfîrşit, ar fi fost cu totul altceva.

— Ai văzut bine faza cînd Neagu a avut neşansa să rateze o mare ocazie ?

— Am văzut cum mingea s-a dus la un stert de metru de poarta goală. Atunci mi-am zis că avem o neşansă îngrozitoare. Neagu a fost extraordinar în faza aceea. Nici un alt jucător n-ar fi sărit ca un nebun după minge într-o situaţie aşa de riscantă. Rothermel ar fi putut să-i rupă în două.

— În general, stilul de luptă al celor două echipe a fost sportiv, nu ?

— Da, foarte corect. Totuşi, nu mi-au plăcut două atitudini ale adversarilor noştri. În partida de la Bucureşti au tras de timp, au recurs la procedee antijoc (noi n-am făcut aşa ceva la Budapesta), iar la Belgrad, au revenit pe teren, la repriza a doua, la vreo cinci minute după convocarea arbitrilor, făcîndu-ne să-i aşteptăm. Cred că s-a exagerat, amintindu-ni-se foarte mult despre sportivitate de la un timp încoace. Numiţi un singur meci în care echipa României n-a fost fair-play pe teren propriu, în ultimii ani.

— Eşti afectat de arbitraje ?

— După mine, Smith, Tschenscher şi Christos Mihas, toţi au fost incorecţi. În meciul al doilea, sîntem sancţionaţi cu lovitură de la 11 m, pentru că eu alunec, mă dezechilibrez, iar mingea îmi trece peste picior şi peste mînă, fără s-o ating intenţionat. În schimb, la Belgrad, Pancsics opreşte cu mîna în careu şi degajează balonul trimis de Domide către Neagu, aflat singur în faţa porţii. Şi domnul Mihas n-a văzut, pentru că se afla la mare distanţă. Am observat că arbitrul grec venea în careul nostru ori de cîte ori atăcau adversarii, dar se oprea pe la centrul terenului de fiecare dată cînd intram noi în spaţiul lor de pedeapsă

— De ce n-aţi alergat şi nu v-aţi bătut la Bucureşti cum aţi făcut-o peste trei zile ?

— Nu ştiu. Nu-mi explic.

— Emoţii, teamă ?

— Nici unul dintre noi n-a avut emoţii şi n-a simţit teamă.

— Ai remarcat, probabil, că toate cele cinci goluri pe care le-am primit în meciurile cu echipa Ungariei au fost înscrise de pe flancul stîng al apărării noastre. De ce ?

— Cred că Dinu şi Deleanu ar fi trebuit să fie puţin mai atenţi. Să anticipeze manevrele. Adversarii au sesizat că acolo se anticipează mai puţin.

— Între echipele României şi Ungariei mai există, în prezent, vreun decalaj de valoare ?

— Există un decalaj de şansă. În plus, în cazuri de accidentări, Illovszky găseşte mai uşor înlocuitori decît Angelo Niculescu. Are de unde alege.

— Ce-aţi făcut după terminarea partidei de la Belgrad ?

— Ne-am dus la hotel. Am încercat să mîncăm, n-am putut. Să discutăm, n-am putut. Să ne plimbăm, n-am putut. Să dormim, n-am putut. Aşa, cu ochii în lacrimi, am mai zis noi cîte o vorbă-două, despre cum e viaţa, despre cum e fotbalul, şi cam atît. Angelo ne-a spus să ne ţinem capul sus, iar tovarăşii Anghel Alexe şi Mircea Angelescu ne-au felicitat pentru felul cum am luptat şi în acest meci.

— Vreo explozie de nervi între voi, ceva ?

— Nimic. Am trăit împreună atîtea zile fericite, încît putem suporta şi cîte o amărăciune ca asta. Să pierzi un meci de campionat, ori o finală de cupă naţională în minutul 88, mai treacă-meargă. Dar un asemenea meci !... Totuşi, prietenia dintre noi rezistă la orice

— Ţi se pare că echipa naţională trăieşte un moment greu ?

— Nu. Mi-a plăcut foarte mult aproape tot ce-au scris ziarele şi revistele după epilog. Dacă n-am fi luptat la Belgrad, am fi meritat sancţiunile presei. Dar n-a fost aşa. Lumea a văzut că ne-am dat sufletul acolo, pe teren, şi că, una peste alta, am fost mai buni în partida de baraj. Drama însă se petrecuse la Bucureşti. După atîţia ani de fotbal am învăţat, printre altele, un lucru. Nu totdeauna cel mai bun cîştigă. Şi-n viaţă se întîmplă, de altfel, tot aşa. Asta e una dintre cele mai mari surse de dramatism ale jocului de fotbal.

— Ai 31 de ani şi, după cîte ştiu, la încheierea acestui sezon, te vei retrage din echipa naţională şi vei pleca să joci un an-doi, în străinătate, fiindcă eşti solicitat.

— Da, a venit vremea să mă retrag. Nu e plăcut să ajungi înaintea acestui pas, dar el trebuie făcut.

— Ciudat cum ai devenit abia aproape de sfîrşitul carierei un nume principal în cel mai prolific unsprezece tricolor din cîte am avut vreodată !...

— Am intrat în naţională abia în meciurile amicale internaţionale dinaintea Campionatului mondial ediţia '70. La 28 de ani. Pînă atunci mai jucasem o singură dată, în 1967, cu Italia, la Bucureşti (0—1). Dacă la Rapid n-aş fi fost obligat de împrejurări să joc fundaş lateral, aş fi pătruns mai devreme în echipa României. Deoarece postul de fundaş central s-a dovedit incomparabil mai adecvat posibilităţilor mele.

— Integrarea într-o reprezentativă constituită intim, cum era naţionala noastră în 1970, ţi-a fost uşoară ?

— Cei ce-au venit la această echipă, pe lîngă talent şi calităţi fotbalistice, cu seriozitate, au fost imediat acceptaţi, ajutaţi şi asimilaţi. Nu dau exemplul meu, dar voi aminti de Iordănescu. Jucător foarte bun, dar în acelaşi timp băiat fin, respectuos, manierat, muncitor. Toţi l-am îndrăgit şi l-am sprijinit. Astfel se explică încadrarea lui atît de rapidă.

— De ce crezi în rezistenţa acestui grup care este, în prezent, echipa noastră naţională ?

— Fiindcă prietenia dintre oamenii lui este mai profundă decît cea presupusă a oricărei echipe de club. Şi fiindcă relaţia dintre personalităţi şi echipa propriu-zisă a devenit, pe parcurs, ideală.

— Adică echipa s-a impus în faţa personalităţilor ei ?

— Aşa e. Dumitru, Radu Nunweiller, Dinu, Lucescu şi Dobrin, de pildă, se consideră în slujba echipei. Dobrin e cazul cel mai tipic. Acest mare jucător, acest individualist greu de înregimentat, a terminat prin a se supune. Ce superbă a fost dăruirea lui în meciul de la Belgrad ! A făcut, acolo, tot ce i-au cerut antrenorul şi echipa, trudind cum poate n-a mai trudit niciodată.

— Ai avea ceva de spus, acum, în ceasul retragerii, celor ce vor intra în perioada imediat următoare în echipa naţională ?

— Jucătorii care vor veni în jurul nucleului acesta solid, format din fotbalişti buni, încă tineri şi foarte experimentaţi, vor trebui să se considere purtătorii unei ştafete. Să continue, alături de cei vechi, atitudinea de seriozitate, de generozitate şi de modestie în faţa echipei. Să apere şi, în nici un caz, să nu vicieze climatul echipei naţionale. Să aibă sentimentul de continuatori ai unor realizări sportive, pentru care noi am muncit enorm în ultimii ani. Este necesar ca toate acumulările echipei de fotbal a României să devină tradiţie, iar noii veniţi să se conţopească imediat cu ea.

— Ce operaţiuni crezi că ar necesita echipa noastră naţională în vederea sezonului din toamnă, cînd va începe o nouă ediţie a preliminariilor campionatului mondial ?

— Pînă la toamnă, decepţia actuală va trece. Şi jucătorii şi lumea vor uita. Echipa naţională există. Construcţia e bună şi va trebui numai, din cînd în cînd, reamenajată, împrospătată. Lent, pe măsura necesităţilor, în conformitate cu legile evoluţiei. Să nu vină cineva şi să spună că trebuie început de la capăt.

— Regreţi, probabil, mult că nu ţi-ai încheiat cariera de internaţional la turneul final al Campionatului european. Cum priveşti acest sfîrşit ?

— Am pierdut multe prin necalificare. Dar pierderea unui meci, în condiţiile cunoscute, nu este decît o înfrîngere sportivă. Nu înseamnă, nicidecum, o nenorocire. Aceasta e concepţia despre sport a celor puternici şi avem dreptul şi obligaţia să ne-o însuşim şi noi. Prea ne depărtasem de ea la un moment dat.

— Subtextul răspunsului tău conţine ideea că opinia publică sportivă va trebui să devină sensibilă nu la rezultat, în primul rînd, ci la calitatea spectacolului, la încrîncenarea luptei, la abnegaţia şi fervoarea jucătorilor.

— Sper că publicul nostru va ajunge aici. M-a impresionat extraordinar faptul că în ultimele minute ale meciului Anglia — R.F. a Germaniei, tribunele stadionului Wembley cîntau, deşi rezultatul era 3—1 pentru oaspeţi. Echipa lui Ramsey suferea acasă una dintre puţinele înfrîngeri din istoria fotbalului englez, iar publicul intona acele melodii de templu, auzite şi în caz de victorie. În timpul partidei de la 14 mai, cînd echipa noastră a avut, într-adevăr, o zi neagră, publicul de la „23 August" îşi pierduse căldura. Echipa naţională a României nu merită o afecţiune fluctuantă. Este echipa care trebuie iubită cel mai mult, incomparabil mai mult decît orice echipă de club. Abia la Belgrad am avut, din nou, o galerie entuziastă, asemănătoare cu aceea de la meciul cu Cehoslovacia, din toamna trecută. Trei mii de români şi cîteva mii de spectatori iugoslavi ne-au susţinut cu pasiune neistovită. Sînt convins că românii îşi iubesc mult echipa naţională de fotbal, dar nu ştiu să se manifeste totdeauna.

— Cum te vei despărţi de tricolori ?

— Simplu, bărbăteşte. Dar am vorbit cu Mircea Lucescu, ca, din doi în doi ani, să ne întîlnim în fiecare primăvară. Noi cei care am făcut parte în ultimii ani din echipa naţională. Să ne revedem şi să stăm cîteva ceasuri de vorbă. Chiar dacă viaţa ne va împrăştia la mari distanţe.

— Dar de Angelo Niculescu ?

— Cu următoarea mărturisire : Cred că nici un alt antrenor n-ar fi reuşit să ridice echipa naţională a României, atît cît a făcut-o el !

Romulus BĂLĂBAN

PRIM PLAN

GYÖRFI

Rapidul extrem stînga al stegarilor braşoveni este mai mult decît un sprinter al fotbalului nostru. Györfi rămîne, de fapt, o problemă. (Acesta e şi motivul pentru care transfocatorul rubricii „Prim-plan" îşi îndreaptă privirile asupra lui).

Györfi — iertaţi-mi paradoxul ! — a fost considerat un mare jucător mai ales cînd n-a jucat. Ori de cîte ori un Lucescu, un Iordănescu, un Petreanu sau un Both au făcut un joc mai slab în echipa A sau la **olimpici,** numele lui Györfi a fost pomenit cu mult regret, el fiind întotdeauna, „după meci", omul care „a lipsit enorm echipei".

Györfi a fost întotdeauna expresia dorului tribunei, care a văzut în el omul capabil să se catapulteze spre poartă, rezolvînd în linie dreaptă, dintr-un foc, ceea ce jocul insistent combinativ nu putea face. Györfi reprezintă, dacă vreţi, şi dorul tribunei după „extrema de pe timpuri", care asigura — în stilul lui Bindea sau Pîrcălab — o bună parte din necesarul ofensiv al echipei.

La Steagul roşu, Györfi a fost şi este omul pentru care o echipă întreagă a lucrat şi lucrează în vederea sprintului final, aşa cum Schwartz, interul Ripensiei, a lucrat cu consecvenţă pentru Dobay. Din păcate, astăzi, cînd competiţia internaţională solicită „din miercuri în miercuri", la loturi nu există posibilitatea variantelor speciale, pentru înglobarea cazurilor speciale. Dacă ne gîndim că Dobrin însuşi a constituit o problemă specială, nu trebuie să ne mire faptul că, la 29 de ani, Györfi rămîne doar o soluţie de expedient. Angelo Niculescu nu l-a văzut încadrabil într-un sistem de joc. Gil Mărdărescu l-a preferat pe Kallo, adică a mizat mai mult pe un jucător înzestrat şi cu simţul combinaţiei răbdătoare. În sfîrşit, Ola a confirmat această rezervă, sacrificîndu-l (e adevărat, nu complet) în favoarea lui Marcu, cedîndu-i acestuia tricoul cu nr. 11, adică tricoul pe care braşoveanul l-a purtat întotdeauna.

Nichi Dumitriu spunea odată : **„Györfi devine o extremă de valoare numai dacă îi trimiţi milimetric mingea în poziţie de start. Orice deviere, fie şi numai de un grad, compromite faza".**

Györfi este un jucător remarcabil prin viteză şi explozie. Dar, această prea mare spontaneitate face ca vîrtejul acţiunilor sale, deseori aplaudate, să forţeze ritmuri greu accesibile partenerilor şi chiar lui însuşi.

Fotbalul rămîne, în primul rînd, o reacţie în lanţ. În meciul cu danezii au lipsit tocmai aceste reacţii. În acest meci Györfi n-a fost printre cei mai slabi. Am considerat, însă, util să pun transfocatorul pe extremul stînga braşovean numai şi numai pentru că are vreo opt ani mai mult decît Marcu. Şi poate că Marcu (sau nu numai Marcu) va medita asupra „cazului Györfi", acest veritabil coborîtor pe pantele Postăvarului.

Fotbalul a fost şi rămîne un mare joc de echipă, chiar şi pentru campionii... slalomului...

Ioan CHIRILĂ

PORȚILE DE FIER — PORȚI ALE LUMINII

„Astăzi, 16 mai 1972, în prezența președintelui Consiliului de Stat al Republicii Socialiste România, Nicolae Ceaușescu, și a președintelui Republicii Socialiste Federative Iugoslavia, Iosip Broz Tito, a fost inaugurat oficial Sistemul hidroenergetic și de navigație „Porțile de Fier", operă a eforturilor comune ale oamenilor muncii din Republica Socialistă România și din Republica Socialistă Federativă Iugoslavia, simbol al prieteniei și colaborării socialiste fructuoase, al bunei vecinătăți".

In peretele de beton al imensului baraj care a supus Dunărea, la punctul de frontieră dintre România și Iugoslavia, două țări socialiste, prietene și frățești, au fost fixate, una alături de alta, scrise în limbile română și sîrbocroată, cu textul de mai sus, plăcile inaugurale ale unei opere istorice, realizare înfăptuită prin munca înfrățită a două țări care construiesc socialismul.

Mesaj peste timp, pentru viitor, pentru urmașii urmașilor noștri, „Porțile de Fier" rămîn o epopee și un prilej pentru cei ce vor veni după noi să fie mîndri de părinții și bunicii lor, să le urmeze pilda, să-i întreacă în vrednicie.

Timp de peste 7 ani, întreaga țară a urmărit cum s-a scris aici, la Porțile de Fier, o pagină luminoasă a construcției socialiste, a izbînzilor pe care le pot făuri popoarele animate de aceleași idealuri.

Totul este grandios, aproape indescriptibil. După 86 de luni de eforturi titanice, de luptă grea cu un fluviu răzvrătit și năbădăios, forța lui herculeană a fost îmblînzită, apele domolite și dirijate devenind izvor de energie și lumină.

In această încleștare teribilă dintre om și natură, omul a ieșit biruitor. Lumea tehnicii consemnează executarea aici a unor „premiere mondiale" (recorduri ale lumii, în vocabular sportiv) de construcție, amenajare și instalări. Pentru a ne imagina dimensiunile construcției este suficient să arătăm că la Porțile de Fier, și în zonele împrejmuitoare, au fost excavați 13,4 milioane metri cubi de aluviuni și stîncă, s-au turnat 3,1 milioane metri cubi de beton, lacul de acumulare, care apasă pe umerii barajului, este o adevărată mare, avînd peste 100 kilometri în lungime!

AGENDA POLITICĂ A SĂPTĂMÎNII

Sistemul hidroenergetic și de navigație, pe lîngă cele 1050 M.W. de electricitate, pe care le reprezintă totalul puterii instalate, pe lîngă faptul că scurtează de aproape patru ori timpul în care vapoarele vor parcurge drumul de la Moldova Veche la Drobeta Turnu-Severin, mărind, în același timp, tonajul anual al vaselor de la 15 milioane, cît se înregistra pînă acum, la peste 50 de milioane, creează — în același timp — o splendidă zonă turistică și de agrement, în care a și fost aruncată sămînța sportului.

Lacul, strecurîndu-și printre munți „fiordurile", poate deveni un centru important al sporturilor nautice, oferind — totodată — locuri splendide amatorilor de drumeție, pe care îi vor chema apa, barajul impunător, viaductele cu arcuiri feline, în care calculul rezistenței s-a împletit cu pasiunea pentru frumos a inginerilor, tehnicienilor și muncitorilor.

Prezența la festivități a tovarășilor Nicolae Ceaușescu și Iosip Broz Tito, a celorlalți conducători de partid și de stat, a conferit evenimentului inaugurării semnificații și dimensiuni deosebite. Prin cei mai de seamă reprezentanți ai lor, oamenii muncii din cele două țări frățești au reînnoit legămîntul de prietenie veșnică ce le unește.

La Porțile de Fier a avut loc, în fapt, o solemnă sărbătoare a prieteniei trainice dintre popoarele României și Iugoslaviei, unite prin aceleași nobile idealuri și aspirații ale socialismului și păcii!

ELIMINAREA ECHIPEI NOASTRE OLIMPICE, REZULTAT AL UNOR ERORI DE SELECȚIE ȘI DE PREGĂTIRE

Cît de necesar și de reconfortant ar fi fost pentru fotbalul românesc ca, duminică, reprezentativa olimpică să fi făcut acel pas hotărîtor al calificării la J.O. din vara acestui an! Eram îndreptățiți să nutrim asemenea speranțe pentru că, la drept vorbind, la ora actuală, cota fotbalului danez, pe planul performanței în competițiile internaționale reprezintă destul de puțin. Știam că acest adversar, cu ani în urmă, tot în preliminariile Jocurilor Olimpice, ne-a mai servit o lecție usturătoare, fapt care ne-a obligat la un al treilea joc, de baraj, din fericire încheiat atunci în favoarea noastră.

O astfel de posibilitate a existat și acum, dar în mod surprinzător, nici măcar această prevedere regulamentară n-a mai intrat în discuție și am părăsit scena competiției în mod dezonorant, din moment ce oaspeții ne-au condus, în repriza a doua, confortabil, cu 3—0, scor care putea să ia proporții fără să fi surprins pe nimeni. Că am înscris două goluri în finalul partidei, aceasta s-a datorat „liniștii" daneze, certitudinii oaspeților de a se fi văzut mult mai devreme cu pașapoartele pentru München în buzunar.

Rezultatul, așa după cum s-au desfășurat ostilitățile în teren, nu putea fi altul. Echipa noastră, cu unele excepții din prima jumătate de oră de joc, a **decepționat total pe toate planurile** (tactic — tehnic — angajament — ambiție), **ne-a lăsat impresia de neputință în tot ceea ce încerca să facă.** N-o să mai repetăm marile deficiențe manifestate în jocul de duminică al olimpicilor noștri, ci vom sublinia doar că dublul eșec în fața Danemarcei umbrește, într-o oarecare măsură, activitatea pozitivă pe plan internațional a reprezentativelor românești, din ultimii doi-trei ani. **Lipsa de orientare a tehnicienilor, superficialitatea lor și a jucătorilor în pregătirea meciului de la București, iată două mari cauze care au concurat la eliminarea noastră de la J.O.**

Dacă analizăm bine drumul de CONSTRUIRE, de RODARE și de CONSOLIDARE a „olimpicilor" nu poți să nu remarci și alte deficiențe prezente pe traseul celor doi ani de cînd ei activează în numele tentantei devize: CALIFICAREA. Conducerea federației de specialitate, la primul ei pas spre definitivarea „operațiunii München '72", stabilise negru pe alb că este absolut necesar de a porni la lucru cu un lot de sine stătător, lot care să dispună și de un calendar internațional propriu, bine chibzuit, capabil să ofere garanții întemeiate în pregătirea examenelor ce le avem de susținut. De calendar nimeni nu se poate plînge. Slavă domnului că, în perioada premergătoare întrecerilor preliminare, **lotului olimpic i s-au creat toate condițiile pentru a avea ca sparring-parteneri echipe valoroase de peste hotare, i s-a facilitat un stagiu de pregătire mai îndelungat în perioada de iarnă** (turneul marocan din acest an), deci **o activitate intensă în urma căreia se puteau trage concluzii utile.**

Dar, marile necazuri aveau să vină din **fluctuația de antrenori** la această reprezentativă (din 1970 și pînă acum s-au perindat șapte — primi și secunzi), din rularea — de fiecare antrenor în parte — **a unui număr exagerat de mare de jucători în toate compartimentele, mai cu seamă în linia de atac.** O continuă bîjbîială, o continuă vînturare care nu putea să aibă decît efecte negative într-o muncă de perspectivă și de mare răspundere. Nu vrem să dăm lista tuturor celor care s-au perindat pe la echipa olimpică pentru că am **face risipă** de spațiu. Componența lotului se schimba, matematic, în preajma fiecărei acțiuni de pregătire. Era suficient ca un observator federal, prezent la un meci de campionat, să releve pe nu știm cine și, gata, respectivul era convocat de urgență și, tot de urgență, expediat **la echipa** de baștină pe motiv că **nu a dat** satisfacție. Cum să creezi omogenitatea unei formații în condițiile unei munci pe care am numi-o pompieristică?

După cum vedeți, aducem în discuție lucruri pe care nu le-am întîlnit la echipa națională A, ale cărei omogenitate și valoare au crescut tocmai datorită stabilității tehnicienilor care o pregătesc, stabilității lotului de jucători.

Adevărurile crude referitoare la zbuciumata istorie a echipei olimpice trebuie **să le privim,** volens-nolens, așa cum au **fost** cel puțin pentru a nu le mai repeta. În viitor, nici tehnicienii care vor primi o muncă de o asemenea răspundere și nici federația de specialitate care, absorbită prea mult de problemele primei reprezentative, nu s-a preocupat în suficientă măsură de lotul olimpic.

Au fost voci care au susținut să angajăm întreaga primă reprezentativă în această importantă acțiune a calificării. În ambele manșe ale întîlnirii cu Danemarca, parțial s-a și pus în practică ideea, însă fără rezultate. Deși tîrziu, ne exprimăm părerea că, pe viitor, ar **fi mai indicat ca cele două loturi să aibă o conducere unică, capabilă de a elabora un plan comun de pregătire, încît ambele reprezentative să poată vorbi aceeași limbă în competițiile internaționale. Aceasta ar stimula pe selecționabili, ar lărgi fondul valoric de jucători apți de a răspunde marilor examene ale fotbalului românesc, am avea certitudinea că mutațiile de jucători, în ambele sensuri, s-ar face fără nici un risc și fără a greva cu nimic randamentul reprezentativelor.**

Firește că analiza pe care federația de specialitate o va iniția va releva și alte aspecte nemulțumitoare din activitatea reprezentativei olimpice. **Credem că prin competența conducătorilor ei și a tehnicienilor care o compun,** dovedită **cu** diverse prilejuri, **ea va adopta cele mai eficiente măsuri menite să continue afirmarea fotbalului românesc în arena internațională, pe măsura condițiilor materiale create și așteptărilor îndreptățite ale opiniei publice sportive.**

Stelian TRANDAFIRESCU

Arbitrul a fluierat sfîrșitul meciului. Danezii se îmbrățișează fericiți
Foto: N. DRAGOȘ

ÎN 7 ZILE

Furtuna de critici la adresa „olimpicilor" noștri, a antrenorilor lor, după această întristătoare pierdere a calificării pentru München, continuă nepotolită. Și, pe bună dreptate, pentru că de mult n-am mai văzut o echipă reprezentativă a noastră evoluînd atît de slab, atît de supărător discordant cu linia ascendentă pe care fotbalul românesc s-a înscris în ultimii ani, la nivel de reprezentativă sau de echipe de club în competiții oficiale.

În aceste rînduri ne vom referi însă la un aspect mai puțin... tehnic, punînd întrebarea: **de ce acest meci s-a disputat la București?** S-a văzut, în atîtea alte rînduri, că publicul din Capitală suferă de o anumită **saturație de fotbal,** că nu se mai înghesuie la orice meci și — ca probă — duminică de-abia au **fost** 5 000 de spectatori în tribunele stadionului „23 August"...

Am mai sugerat în această rubrică (și tema a fost reluată și de alte publicații, cu noi argumente) ca unele din partidele internaționale de „gradul doi al interesului" să fie programate **în provincie,** pentru că — s-a văzut — chiar meciul România — Franța a fost onorat la București doar de prezența a circa 20 000 de spectatori. Și atunci, de ce o nouă falimentară experiență? N-ar fi fost mai nimerit, din toate punctele de vedere, ca acest România — Danemarca olimpic să se dispute la Pitești sau la Craiova. Punem mîna în foc: numărul biletelor vîndute ar fi fost cel puțin de trei ori mai mare...

O scurtă știre apărută zilele trecute ne anunță dorința Federației italiene de a trimite „squadra azzurra" la București la 17 iunie și acceptarea fără nici o ezitare, de către Federația română, a propunerii.

Ce se poate descifra, îmbucurător, din subtextul acestei știri?

Mai întîi că, avînd „cotă", **sîntem căutați** ca parteneri de echipe puternice, ca Italia care, la această oră, este încă deținătoare a titlului de campioană a Europei.

În al doilea rînd că acceptăm meciul fără tergiversări și **fără teamă** de Riva, de Mazzola, de Boninsegna sau de Facchetti. Ceea ce înseamnă că declarația lui Mocanu de acum două săptămîni, din revista noastră („Nu-mi mai este frică de nimeni...") e relevantă nu numai pentru o stare de spirit, ci pentru o întreagă nouă concepție...

• TOT LA BUCUREȘTI! • AVEA DREPTATE MOCANU... • AFLATI CĂ SÎNTEM TEHNICI! • BRAILA HABAR N-AVEA CE ECHIPĂ ARE... • DEGEABA AR FI JUCAT MILAN CU PORTUL • LUNA TRANDAFIRILOR

Turneul final U.E.F.A., din Spania, a adus juniorilor noștri un nou eșec în repetatele lor tentative de a reedita succesul de acum zece ani de la București.

Dar, ce să mai vorbim noi de cîștigarea trofeului cînd, de atunci, n-am mai obținut nici măcar locul întîi în vreo grupă!...

În schimb, de data asta, ne-am întors cu **o frumoasă cupă, acordată celei mai tehnice echipe.**

Bravo!! Și probabil că într-adevăr noi sîntem foarte tehnici, din moment ce meciul cu Ungaria l-am pierdut abia în repriza a șasea, deci din rațiuni de ordinul pregătirii fizice...

Brăilenii stau și se miră, și nu le vine să creadă! Aveau o echipă atît de bună (dovadă, **8—0,** duminică, cu Portul Constanța, recordul de scor al diviziilor A și B în acest an!) și ei nu știau nimic! Mai mult chiar, bieții oameni aveau și griji că echipa lor, Progresul, **ar putea retrograda, la puncte sau, doamne ferește, la golaveraj...** Acum, firește, sînt mai liniștiți...

În schimb, se aude că, la Portul Constanța (echipă iremediabil retrogradată) au început aprinse dezbateri, pornite din nemulțumirea față de acest scor. Numai 7—0 ar fi fost cu totul altceva...

Mari sînt miracolele ultimelor etape de campionat...

A propo de golaveraj, reținem ca interesantă (eventual, și ca sugestie...) situația din campionatul italian. Duminică, ultima etapă a competiției ar putea duce la o egalitate de puncte între două echipe. Comentatorii ne atrag atenția că în această ipoteză **golaverajul nu departajează, ci titlul se va decide printr-un meci de baraj.**

Cu alte cuvinte, degeaba ar fi întîlnit Juventus sau Milan, acum 3 săptămîni, un... Portul Constanța...

Luna mai e luna florilor, a trandafirilor.
Ce legătură are asta cu fotbalul? În fond nici una.

Poate, doar, să ne sugereze că orice trandafir are și spini...

Dar cine, din cauza asta, întoarce spatele trandafirilor?

Radu URZICEANU

RETROSPECTIVĂ PE RUTA BUDAPESTA-BUCUREȘTI-BELGRAD

Minutul 31 al partidei de la Belgrad. Neagu reia puternic și precis, înscriind golul egalizator al echipei noastre.
Foto : I. MIHAILOVICI

OAMENII ȘI TACTICILE CELOR 270 DE MINUTE

Acum, cînd temerile devenite speranțe și transformate, în final, într-o mîhnire comprehensivă pentru echipa noastră națională s-au mai potolit ; acum, cînd fondul emoțional al acestor de neuitat trei dispute cu selecționata **Ungariei** se răcește ; acum, cînd putem judeca în liniște și cu toată forța echilibrului, evenimentele care s-au petrecut timp de 270 de minute pe dreptunghiurile de gazon de la **Budapesta, București și Belgrad,** reprezintă o datorie a comentatorului de a încerca să fixeze principalele etape ale luptei tactice purtate de două team-uri de forțe sensibil apropiate. La o asemenea treaptă a performanței, cei ce gîndesc formația — antrenorii — nu au voie să comită inexactități grave. Dimpotrivă. Disputa lor începe mult înaintea fluierului arbitrului și, pentru cazul nostru, cînd ea s-a desfășurat pe trei acte, continuă intens și după aceea. **Ne face plăcere să constatăm că și Angelo Niculescu și Rudolf Illovszky, fiecare în condițiile avute la dispoziție, au purtat duelul cu o măiestrie profesională care constituie — în fond — unul dintre factorii pronunțatului echilibru existent în teren de-a lungul celor 270 de minute.**

Au existat voci, am auzit opinii trecînd lupta de la mijlocul terenului, în actualul moment al evoluției fotbalistice, în rîndul noțiunilor devalorizate de acest mers. Eroare ! Fiecare dintre cele trei întîlniri a demonstrat că stăpînirea zonei centrale a terenului conferă încă destule atuuri celui ce o deține. Încercați să vă reamintiți reprizele cele mai reușite ale celor două selecționate și veți constata că ele au fost : întîia din meciurile de la **Budapesta** și **București** și a doua în cel de la **Belgrad** pentru echipa **Ungariei** ; a doua în partidele de la **Budapesta** și **București** și prima în cea de la **Belgrad** pentru selecționata **României.** Adică exact perioadele în care compartimentele mediane ale respectivelor formații au reușit să iasă primele în lupta de la mijloc.

Să vedem deci cum s-au repartizat forțele în această zonă. Adică să încercăm să descifrăm mijloacele folosite de cei doi antrenori întru atingerea acestui scop. **Noi,** la Budapesta, **am** prezentat pe specialiștii **nr. 1** ai fotbalului nostru pentru acest compartiment — **Dumitru** și **Nunweiller** — cărora li s-au adăugat prin rotație, **Dembrovschi** și **Domide,** amîndoi jucători familiarizați cu culoarea acestui rol, pentru că reprezintă grupul vîrfurilor secunde de atac. **Illovszky** a opus o linie cu doi jucători atacanți de meserie (**Branikovits** și **Kocsis**) alături de un mijlocaș provenind din fundaș, deci cu substanțiale disponibilități ofensive. Superioritatea mijlocului nostru a apărut mult mai netă decît a adversarilor.

La **București,** pentru **Illovszky** intervin situații salvatoare : doi jucători compleți, **P.** și **I. Juhasz,** se refac și astfel selecționerul îl poate prezenta pe al doilea în linia de mijloc, alături de **Kocsis** și **Szücs** și compartimentul median s-a fortificat mai cu seamă în condițiile acestei partide în care pe de o parte situația de pe tabela de marcaj cerea o accentuare a jocului de atac din partea națională noastre, iar pe de alta a intervenit și o neașteptată scădere a potențialului normal, obișnuit, al majorității jucătorilor noștri.

În sfîrșit, **Belgradul.** Aici selecționata **României,** cu un om nou pentru această misiune, cu **Dobrin** în linia de mijloc alături de clasicii titulari, face o veritabilă demonstrație de stăpînire a terenului, în care contribuția vechilor maeștri ai specialității dar și a „novicelui" din Pitești a apărut ca remarcabilă. Selecționerul **Ungariei** apare cu un element surpriză în meciul de baraj : începe meciul cu **Kü,** cvasi-debutant, marea revelație a sezonului în **Ungaria,** deci un atacant sută la sută în locul unui fundaș cu tîrzii amorezări pentru linia de halfi **(Szücs).**

Faptul că **Illovszky** a avut pe banca de rezerve indiscutabil mai mulți și mai valoroși jucători decît a putut prezenta **Angelo Niculescu** reiese și din rapidul inventar al oamenilor folosiți de cei doi directori tehnici în cele 270 de minute. Ungaria a utilizat 17 jucători în aceste trei partide : **Geczi, Röthermel, Fabian Pancsics, Balint, Vepi, P. Juhasz, Branikovits, I. Juhasz, Szucs, Kü, Fazekaș, Szöke, Kocsis, Dunai, Bene, Zambo,** față de numai 14 folosiți de echipa **României : Răducanu, Sătmăreanu, Lupescu, Dinu, Deleanu, Dumitru, Nunweiller, Lucescu, Dembrovschi, Domide, Dobrin, Neagu, Iordănescu, Hălmăgeanu.** Pe banca noastră de rezerve, în start, la primul meci era un singur tost titular consacrat : **Neagu.** La același meci, rezervele echipei Ungariei se numeau **Bene, Szoke, Kü !** Ca să nu mai spunem că un indiscutabil titular — **Vidats** — n-a putut fi recuperat sau că un apărător foarte util — **Kovacs** — n-a fost solicitat, astfel că veritabilul număr al jucătorilor capabili să îmbrace tricoul național este de 20 în momentul de față pentru echipa **Ungariei.**

La noi, s-o recunoaștem cu toată obiectivitatea, perimetrul selecționării este mult mai restrîns și, implicit, posibilitățile de manevrare ale antrenorului național, mult mai puține. Să luăm în seamă această realitate, deci, atunci cînd analizăm învățămintele triplei întîlniri cu reprezentativa **Ungariei !**

Eftimie IONESCU

CE A DETERMINAT ÎNCLINAREA BALANȚEI (la limita minimă) ÎN FAVOAREA FORMAȚIEI UNGARE

O analiză de conținut pe ansamblul triplei întîlniri România — Ungaria, desfășurată pe durata a mai puțin de trei săptămîni, ni se pare acum, la capătul celor 270 de minute de joc, un lucru nu numai interesant, ci și deosebit de util. Și cînd spunem aceasta, avem în vedere, de bună seamă, faptul că datele și considerațiile de ordin tehnic, făcute pe marginea fiecăreia dintre cele trei partide — de la Budapesta, București și Belgrad, ne oferă în acest fel posibilitatea unor comparații, aprecieri și chiar concluzii, care scot mai bine în evidență evoluțiile separate ale tricolorilor noștri și, în același timp, comportarea acestora în general, privită și prin prisma capacității lor competiționale, raportată la cerințele fotbalului modern.

Și una dintre constatările, prilejuite de o asemenea retrospectivă analitică, ar fi aceea potrivit căreia de fiecare dată realizările — în ultimă instanță rezultatele — obținute de echipa noastră au fost determinate de valoarea relativă și oscilațiile, de la meci la meci și chiar în cursul aceleiași întîlniri, în ceea ce privește factorii de bază ai pregătirii și ai jocului.

Așa, bunăoară, referindu-ne la prima partidă, aceea de la Budapesta, putem reafirma că elementul departajant în modul de acțiune al celor două echipe a fost în principal, PREGĂTIREA TACTICĂ. Pe acest temei, formația maghiară și-a propus să forțeze victoria, chiar de la început, mizînd pe atacul-fulger și pe consecințele sale de ordin psihologic. Așa se explică raportul de forțe și situația din teren din primele 30 de minute ale meciului cînd gazdele au deschis scorul, avînd și posibilitatea reală a majorării lui și cînd jucătorii noștri au fost pur și simplu surprinși, dominați și, pe alocuri, dezorientați. Treptat însă, restabilirea echilibrului tactic și chiar, la un moment dat, evidenta noastră superioritate pe acest plan ne-au permis, în final, realizarea unui rezultat foarte bun, cel mai bun din seria celor trei, decisiv aproape pentru calificarea în semifinalele Campionatului Europei.

De aici, de la o astfel de premisă, a început cea de a doua partidă, de la București, dominată net de FACTORUL PSIHOLOGIC. Explicabil întrucîtva acest lucru, apropierea de țința calificării a creat însă echipei noastre o stare de start complet nefavorabilă întrecerii supradimensionîndu-se tensiunea caracteristică întîlnirilor cu miză mare, ceea ce a dus la inhibiție, teamă de rezultat și eroori tehnico-tactice care puteau stabili, încă din prima repriză, pe învingător în persoana „11"-lui maghiar. Dar și de astă dată, a intervenit, după pauză (sfetnic bun), echilibrul care a favorizat modul de acțiune a tricolorilor, oferindu-ne prin golul egalizator al lui Neagu, posibilitatea apărării șanselor într-un al treilea joc, cîteva zile mai tîrziu, la Belgrad.

Aici, pe teren neutru, la scurt interval după un consum enorm de energie fizică și nervoasă, echipele s-au angajat, teoretic, în condiții de perfectă egalitate. Și tot pe considerente de ordin teoretic se putea anticipa și un al treilea rezultat de egalitate, lucru la un pas de realizare, dată fiind valoarea foarte apropiată dintre cei doi adversari.

Și atunci ce a determinat totuși ca balanța victoriei să încline în favoarea fotbaliștilor maghiari ? De astă dată factorul hotărîtor a fost, după părerea noastră, POTENȚIALUL FIZIC AL JUCĂTORILOR. Mai precis, capacitatea unei dozări corespunzătoare a efortului, după o mare cheltuială de energie anterioară și în fața unor noi solicitări care puteau depăși, în prelungiri, durata unui joc normal. Așa se face că după o primă repriză foarte bună, în ritmul și la nivelul de acțiune ofensivă, apropiate celei de a doua părți a meciului de la București, jucătorii noștri au cedat treptat inițiativa unei formații, oricum mai proaspete, care se pregătea să arunce spre final, în lupta eventualelor prelungiri și alte forțe de valoare (Szücs, Dunai II) pentru a forța victoria.

Aceasta ar fi, să spunem, pe scurt, istoria triplei întîlniri România — Ungaria, privite prin prisma a trei dintre factorii de bază ai pregătirii și jocului : TACTIC, PSIHIC și FIZIC. Evident, din acest calcul retrospectiv nu pot fi omise nici micile erori de ambele părți, care și-au adus partea lor de contribuție la stabilirea rezultatelor parțiale și a rezultatului general.

Interesant ni se pare însă a remarca și faptul că, în ansamblul celor 270 de minute de joc, deși echilibrul de forțe a constituit o notă caracteristică reală (România : 287 acțiuni ofensive ; Ungaria : 286) suma algebrică a plusurilor și a minusurilor din evoluția ambelor echipe a fost ușor de partea formației maghiare. Și de fiecare dată cu atît cît a permis acesteia să finalizeze mai mult decît noi (30—30) și să conducă în permanență pînă la victoria finală. Cu atît, cît poate ne-ar fi fost necesar și nouă la rîndul nostru să obținem calificarea pe care o doream cu toții și de care ne-a despărțit doar... un singur pas.

Mihai IONESCU

ÎN INTERVAL DE NUMAI 2 MINUTE...

...CALIFICAREA A SURÎS ECHIPEI ROMÂNIEI — LA „MOMENTUL NEAGU" ȘI A FOST OBȚINUTĂ DE ECHIPA UNGARIEI — LA „MOMENTUL SZÖKE"

...Nu mai derulăm secvențele unui film pe care majoritatea iubitorilor de fotbal din țara noastră îl știu, azi, pe de rost, îl **văd și acum** — cum se spune — **cu ochii închiși.**

La Belgrad, **echipa României a fost în prima repriză superioară la toate capitolele de joc.**

Dominarea sa, exprimată pregnant — în această parte a meciului — în desfășurarea fazelor, în raportul de forțe de pe teren, în raportul numeric al ocaziilor de gol (3—1 pentru noi, sau, înlocuind numerele prin nume : **Lupescu, Domide, Neagu — Kocsis**) nu s-a tradus, însă, și pe tabela de marcaj.

La capătul celor 45 de minute, fotbaliștii unguri n-au „iertat" singura greșeală a apărării noastre — și au înscris prin **Kocsis** — în vreme ce jucătorii noștri au fructificat numai una (prin **Neagu**) din cele 3 șanse avute.

Așadar, a 4-a egalare de scor de către fotbaliștii români în triplul meci cu Ungaria. Repriza a 6-a începea sub semnul indeciziei.

Avea, oare, să continue dominarea echipei noastre din prima repriză ?

Iar golul, mult doritul gol, avea el să cadă și în favoarea noastră și să încline balanța pentru echipa României ?

La aceste două întrebări, repriza a doua a meciului de la Belgrad a răspuns NU !

Depășiți fizic chiar de la începutul reprizei, fotbaliștii noștri au trebuit, aproximativ o jumătate de oră, să facă față unei ofensive energice, susținută cu un variat repertoriu tehnic și tactic. Exprimată teritorial foarte net, dominarea echipei ungare n-a avut, însă... ecou asupra tabelei de marcaj, cele două acțiuni mai incisive ale elevilor lui Illovszky (Kü — min. 59 și 70) eșuînd în fața intervențiilor de ultim moment ale lui Nunweiller și, respectiv, Răducanu.

Ce a urmat, se știe.

Ceea ce nu reușise să decidă superioritatea alternativă a celor două combatante, avea să fie tranșat cu... complicitatea șansei.

Forțînd în ultimul sfert de oră al partidei, echipa României reapare progresiv în atac, creînd trei momente care puteau pune punct întrecerii :

1) **voleul lui Domide (din min 78), respins cu vădită dificultate de Röthermel în corner ;**

2) **„momentul-Neagu", balonul reluat cu capul de atacantul nostru, cu prețul unui efort spectaculos — trecînd la cîțiva centimetri de poarta goală ;**

3. **penaltyul real, dar neacordat de arbitrul grec Mihas, la henț-ul comis de Pancsics.**

La toate aceste trei faze, dar mai ales la „momentul Neagu", șansa a surîs echipei României, dar și-a întors fața și, într-un final de nimeni așteptat, a retezat fulgerător un suspense prelung și dramatic. O acțiune Kocsis — Bene — Szöke, un șut precis, în colțul lung, al ultimului, un reflex tardiv al lui Răducanu...

— 2—1 în minutul 88 !!!

Adică, în minutul 268 al triplei întîlniri Ungaria — România.

„Momentul Szöke" încheiase una din memorabilele odisee ale fotbalului.

Marius POPESCU

DOCUMENTAR

ROMÂNIA — UNGARIA 1—2 (1—1)

Stadion J.N.A. Partizan, timp frumos, călduros, teren bun, aproximativ 50 000 de spectatori

Au marcat: Kocsis **(min. 26),** Neagu **(min 31)** și Szöke **(min. 88)**

ROMÂNIA: Răducanu 6 — Sătmăreanu 7, Lupescu 8, Dinu 8, Deleanu 7 (min. 52: Hălmăgeanu 6) — Dumitru 9, Nunweiller 8 — Lucescu 8, Dobrin 8, Neagu 8+, Domide 7

UNGARIA: Röthermel — Fabian, Pancsics, Balint, P. Juhasz — I. Juhasz, Kocsis — Szöke, Bene, Kü, Zambo.

Arbitrul grec H. Mihas a comis o singură mare eroare, decisivă în stabilirea rezultatului final: neacordarea penaltyului la henț-ul flagrant al lui Pancsics

DUPĂ INSUCCESUL TENTATIVELOR DE CALIFICARE ÎN FAZELE FINALE ALE MARILOR COMPETIȚII INTERNAȚIONALE

BELGRAD
BUCUREȘTI
BARCELONA

LUMINI ȘI UMBRE ÎN FOTBAL

CAMPIONATUL EUROPEI
TURNEUL OLIMPIC
TURNEUL U. E. F. A.

În mod bizar, așa cum se întîmplă adeseori în fotbal, **cel mai bun sezon internațional al fotbalului românesc** (cluburi și echipă națională), **sezonul toamnă 1971 — primăvară 1972,** se încheie cu eliminări pe toate fronturile ale echipelor reprezentative: **Campionatul european, preliminariile Turneului olimpic și Turneul U.E.F.A.** Aceasta, după ce echipele de club realizaseră tot în această perioadă cele mai avansate pătrunderi spre semifinalele cupelor europene.

Iubitorii fotbalului au apreciat comportarea echipelor de club românești care, în sezonul amintit, au adus la București echipe de faimă continentală ca **Spartak Trnava, C.F. Barcelona, A.C. Napoli, Vittoria Setubal, Legia,** pe care le-au eliminat și **Feyenoord, Tottenham** și **Bayern München** cărora nu le-au mai rezistat, dar au avut în fața acestor reputate cluburi o comportare satisfăcătoare. Dacă ar fi să realizăm o statistică a întîlnirilor din ultimii ani ale echipelor românești de club cu formațiile prestigioase continentale și să o comparăm cu situația de acum 10 ani, am constata **un progres considerabil cantitativ și calitativ.** Puține la număr mai sînt cluburile de fotbal occidentale care n-au jucat la București în competițiile europene intercluburi. **Creșterea nivelului de joc al echipelor noastre fruntașe de club, avansarea acestora în etapele superioare ale competițiilor oficiale,** ne-au oferit **în ultimii ani, posibilitatea să vedem la lucru în țara noastră cele mai mari cluburi europene.** Unele dintre ele au fost apoi interesate să susțină și jocuri amicale, de această dată fără pretențiile financiare exprimate în trecut.

Echipa reprezentativă a țării a devenit însă expresia activității intensificate și a ambiției, chiar a orgoliului Federației române de fotbal, de a ridica echipa României în primul eșalon al fotbalului mondial. Această dorință a fost împărtășită de un grup de talentați jucători și de un antrenor, **Angelo Niculescu,** temerar, în pofida aparenței. Lotul reprezentativ de fotbal a cîștigat calificarea în turneul final al Campionatului mondial de fotbal din Mexic '70, unde, la Guadalajara, în grupă cu Brazilia, Anglia și Cehoslovacia, **a ieșit din cursă după trei jocuri (dintre care unul cîștigat cu Cehoslovacia) cu scorul general de 4—5, într-o companie atît de valoroasă.** În preliminariile actualului campionat european, aceeași echipă a cîștigat grupa de calificare în dauna Cehoslovaciei, **după care a urmat tripla întîlnire cu Ungaria pierdută în ultimele două minute, cu scorul final de 4—5!**

Jocurile sferturilor de finală ale Campionatului european au produs un mare interes nu numai în Europa. Meciurile au fost transmise la televiziune și în alte continente. **Întîlnirea România — Ungaria, singura care a necesitat un al treilea joc, a fost la 17 mai în atenția întregului nostru continent,** Eurovision, preluînd transmiterea în direct a acestui joc de baraj, care ne-a emoționat nu numai pe noi, cei interesați, dar și pe amatorii de fotbal din alte țări, în primul rînd pe cei ai țării gazdă care au umplut pînă la refuz stadionul „Partizan" din Belgrad, 50 000 de spectatori.

Firește că, pentru fotbaliștii noștri, pentru sutele de mii de iubitori ai fotbalului din România, **sferturile de finală cu echipa Ungariei prilejuiau verificarea cea mai concludentă cu putință datorită complexului pe care fotbalul nostru l-a avut decenii la rînd față de fotbalul ungar, exprimat adesea prin scoruri atît de neplăcute ca 7—2, 9—0, 5—1 și ultimul 6—0 în anul 1967, în favoarea acelorași adversari cu care săptămînile trecute echipa națională de fotbal a jucat de la egal la egal și a fost la un pas de calificare.** Dar, tot atît de important ca și calificarea, a fost faptul că **în toate cele trei partide disputate cu echipa Ungariei,** într-o măsură mai mică la București, **națională noastră a jucat fotbal integral, arătîndu-se tehnică, rutinată și în bună măsură eficace, făcînd o impresie apreciabilă observatorilor care au fost la Belgrad și în țările unde partida a fost televizată.** Așa se și explică invitația făcută de federația italiană de fotbal forului nostru de specialitate pentru o dublă întîlnire România — Italia, prima la 17 iunie 1972 la București. Iată, prin urmare, că **eforturile depuse de jucători, antrenor și federație au contribuit ca fotbalul nostru să iasă bine la lumină, chiar dacă nu a obținut calificarea, să înfrîngă tradiția palmaresului întîlnirilor Ungaria — România, să spulbere un complex sportiv de ani și ani, SA SITUEZE ÎN ACEST AN ECHIPA DE FOTBAL A ROMÂNIEI PE LOCUL AL CINCILEA ÎN EUROPA într-un clasament oficial,** căci jucînd meciul de baraj, România se situează imediat după cele patru reprezentative de țări care au obținut dreptul de a juca semifinalele și finala Campionatului european, în Belgia.

Fără îndoială că o calificare a echipei României în sferturile de finală ar fi dat iubitorilor de fotbal din țara noastră o mare satisfacție, mai ales că o asemenea performanță de răsunet ar fi fost posibilă la București, în meciul retur, dacă echipa României ar fi jucat la posibilitățile ei reale. Ne amintim tăcerea adîncă a celor 80 000 de spectatori români de pe stadionul „23 August" atunci cînd arbitrul a fluierat sfîrșitul jocului cu scorul de 2—2. În fond, **nici unul din acești spectatori nu era mulțumit de nerezolvarea calificării pe teren propriu de către echipa noastră,** dar nici nu s-a putut manifesta ca atare de îndată ce a văzut valoarea adversarilor, nivelul de joc într-o asemenea fază înaintată a Campionatului european. **Am putea afirma că reputația și valoarea echipelor care ne-au vizitat în ultimii ani ne-a determinat să apreciem mai bine decît pînă acum adversarii** (valoarea, capacitatea și replica lor), **căci ne obișnuiserăm să facem de multe ori abstracție de potențialul echipelor care ni se opuneau în competiții internaționale.**

După meciul de la Belgrad am apreciat cu toții faptul că fotbaliștii noștri s-au luptat pentru victorie, că au trecut pe lîngă ea în finalul partidei, că de această dată în afara replicii adversarilor, alte elemente proprii jocului (șansa, deciziile arbitrului) și-au spus și ele cuvîntul, din păcate, în defavoarea echipei noastre. **Iată de ce eliminarea echipei României din sferturile de finală ale Campionatului european, deși nu ne-a produs de loc plăcere, nu ne-a decepționat în măsura în care ar fi făcut-o dacă nu ar fi luptat așa cum am văzut-o, ci ar fi fost la discreția adversarilor.** Desigur, critici se pot aduce și încă întemeiate, dar dacă, să presupunem că nu Hălmăgeanu ci Nicolae Ionescu ar fi înlocuit pe Deleanu și golul înfrîngerii s-ar fi primit tot pe partea fundașului stîngă, nu am fi fost oare tot atît de îndreptățiți să afirmăm că... greșită a fost introducerea lui Ionescu, jucător mai puțin experimentat decît Hălmăgeanu? Sau, așa cum s-a văzut de toată lumea, Dobrin, în loc să joace retras ar fi fost mai bine să acționeze ca centru avansat, împreună cu Neagu, și atunci echipa noastră ar fi avut mai multe șanse la gol? Dar dacă venirea lui Dobrin în față ar fi ușurat pătrunderea înaintașilor maghiari și echipa noastră ar fi primit încă un gol? Iată deci presupuneri a căror valabilitate nu poate fi controlată niciodată pe ambele părți.

Relativa resemnare după partida pierdută la Belgrad a fost însă brusc trezită de eșecul penibil al echipei olimpice în fața reprezentativei Danemarcei, calificare pierdută pur și simplu rușinos, de o echipă de fotbal cu pretenții de reprezentativă de țară. **Modul de acțiune primar, în atac și în apărare, al echipei olimpice, a fost atît de șocant încît respingea existența unei pregătiri care, realitate crudă, se face de aproape doi ani în țară și peste hotare.** Nu-i vorba că au fost introduși Dumitru și Neagu din primul lot reprezentativ, care s-ar putea, după unele păreri, să fi „stricat" jocul echipei olimpice, ci de o **evoluție generală a echipei sub orice valoare divizionară, sub orice critică.** Și în acest caz am putea observa, ca și în cazul în care nu ar fi jucat Neagu și Dumitru, și rezultatul ar fi fost același, că s-ar fi putut critica neintroducerea acestor jucători, tineri și talentați?!?

Iată însă că înfrîngerea usturătoare a olimpicilor repune pe tapet slăbiciuni cunoscute ale fotbalului nostru, criticate adesea, și care în ciuda unor eforturi mari de afirmare, în parte reușite de echipa națională și de unele cluburi, rămîn ca atare și sînt vizibile de la reprezentativa A (repetăm, în ciuda afirmării sale pe tărîm internațional) **pînă la juniori, defecte care la anumite perioade răbufnesc periculos. Acestea rămîn umbre peste fobalul nostru, în continuă frămîntare pentru afirmare.**

NUMĂRUL JUCĂTORILOR VALOROȘI, DE NIVEL EUROPEAN, ESTE ÎNCĂ FOARTE MIC ÎN FOTBALUL NOSTRU. Aceasta este o constatare de ani și ani de zile. **Talente tinere avem foarte multe, dar aceste talente nu se desăvîrșesc pentru că nu au un cadru favorabil, la cluburi, iar în centrele de copii și juniori circuitul de creștere și valorificare se întrerupe și astfel, cu greu, se ajunge la consacrare.** Lotul reprezentativ al Ungariei ne-a dovedit că are valori mai multe și mai apropiate, mai omogene, prin faptul că a rulat în cele trei partide jucători de rezervă la fel de buni ca și titularii, dacă nu, în unele cazuri, chiar mai buni. Atunci cînd în min. 87, la Belgrad, prelungirile erau aproape certe, cele două „rezerve" care se încălzeau erau **Dunai II** și **Szücs,** în timp ce în echipa noastră cu greu s-ar fi putut introduce o rezervă la nivelul celor mai buni componenți din teren ai naționalei noastre. **Credem că nu greșim dacă afirmăm că în balanța calificării în semifinalele Campionatului european a atîrnat decisiv tocmai acest important element în favoarea echipei Ungariei.**

Cît de sărac este însă rezervorul nostru de valori s-a văzut cel mai bine în jocul olimpicilor, căci acest eșalon este în fapt garnitura secundă de la care ar trebui să așteptăm succesele de mîine. Situația cu greu ar putea fi mai bună de îndată ce, în general, în fotbalul nostru, oficialii, tehnicienii și cluburile se ocupă totdeauna de **„prima echipă"** neglijînd eșaloanele secunde și această scăpare din vedere este valabilă într-o bună măsură și pentru F. R. Fotbal.

COLEGIUL CENTRAL DE ANTRENORI AR TREBUI SĂ FIE PROMOTORUL VALORILOR FOTBALULUI NOSTRU. Nu afirmăm nimic nou cînd ne referim la activitatea Colegiului central de antrenori care ani de zile a fost formală și s-a complăcut în a înregistra evenimente, a fi curtenitor cu antrenorii federali, a aștepta cîte o deplasare ca **„observatori peste hotare",** în loc să fie forul care să judece și să hotărască cele mai importante probleme ale fotbalului nostru, de la cadrul de organizare pînă la problema echipelor reprezentative.

De cîtva timp s-a constituit un nou colegiu de antrenori, cu o activitate mai organizată decît în trecut și care ar putea să devină ceea ce așteptăm de mult timp de la Colegiul de antrenori, cu condiția să cuprindă mai mulți antrenori practicieni și să activeze laborios. **Din păcate însă, mulți antrenori se pierd, se plasează la bunul lor plac, la echipe nepotrivite cu calificarea lor, așteaptă, fără să lucreze, plasamente peste hotare și ceea ce devine cel mai grav este că ei studiază și dezbat foarte puțin problemele fotbalului intern și internațional, cooperează greu între ei și aceasta nu poate fi decît în detrimentul creșterii valorice a fotbalului nostru.**

Nu cunoaștem încă măsuri și recomandări ale Colegiului central de antrenori, privind, de pildă, capacitatea fizică a fotbaliștilor, eficacitatea lor, studiul și rezolvarea unor probleme la ordinea zilei, cum ar fi aceea a jocului pe teren propriu și în deplasare, intervenții în pregătirea echipelor reprezentative, etc.

Referindu-ne la ultima problemă, și anume la aceea a urmăririi pregătirii loturilor reprezentative, **este clar că dacă acest for ar fi intervenit mai energic în procesul de pregătire a echipei olimpice, nu s-ar fi ajuns la situația neplăcută din meciul cu Danemarca.** Deși lotul olimpic este alcătuit de mai mult timp și a dat semne de neliniște în verificările anterioare, deși a fost pregătit de antrenori debutanți la echipe reprezentative angajate în competiții de prestigiu, deși are de mult timp create cele mai bune condiții de pregătire nu s-au luat din timp măsuri care să evite un eșec neplăcut, în condiții aproape lamentabile.

Nu învinuim Colegiul de antrenori de dragul de a găsi cumva „țapi ispășitori", știm că vina principală revine jucătorilor și antrenorilor lotului olimpic, **este însă cazul ca organismul tehnic al federației, care în lipsa unei Direcții tehnice nu poate fi decît Colegiul de antrenori, să vegheze cu atenție asupra pregătirii în cele mai bune condiții, atît la cluburi, dar mai cu seamă la echipele reprezentative.**

DE CE INEFICACITATEA RĂMÎNE O PROBLEMĂ VEȘNICĂ ÎN FOTBALUL NOSTRU ȘI CINE TREBUIE OARE S-O REZOLVE? Oricine poate constata că jucătorii noștri care au progresat în ceea ce privește tehnica, nu reușesc uneori să concretizeze situații din cele mai favorabile, că raportul între ocazii și transformarea acestora este extrem de scăzut atît în campionat, cît și la echipele reprezentative. Cine nu a constatat cu ocazia triplei întîlniri România — Ungaria, sau nu-și poate reaminti, fără să fie nevoie să facă apel la cifre, că jucătorii noștri au beneficiat de ocazii de gol mai multe decît adversarii lor, dar au ratat, în timp ce fotbaliștii maghiari au concretizat mai bine, cu excepția penaltyului de la București, deși au avut ocazii mai puține?

CINE SĂ EXPLICE ȘI CINE SĂ LĂMUREASCĂ DE CE ECHIPA DE FOTBAL A ROMÂNIEI NU MAI ARE ARIPILE DE ALTĂ DATĂ CÎND JOACĂ PE TERENUL PROPRIU? Este adevărat că în fotbalul internațional se constată că avantajul terenului propriu nu mai constituie un element favorabil la discreția echipelor gazdă, **jocul-acasă** reprezintă totuși, în continuare, un avantaj care trebuie exploatat cu atenție. Dintre cele patru echipe care în primul tur al sferturilor de finale ale Campionatului european au înregistrat succese în deplasare (Belgia, U.R.S.S., R. F. a Germaniei și România) numai echipa României nu a reușit să cîștige în meciul retur pe teren propriu și a R. F. a Germaniei, dar aceasta din urmă, avînd un avantaj de două goluri luat la Londra, n-a mai fost interesată să se întrebuințeze la maximum pentru a cîștiga.

DE CE OARE ACUM CÎȚIVA ANI ECHIPA ROMÂNIEI ERA „INVINCIBILĂ ACASĂ" (e adevărat, cam în aceeași măsură pierdea în deplasare), **iar în prezent, cînd realizează puncte afară, greu cîștigă pe teren propriu?**

PROBLEMA DEPLINEI CAPACITĂȚI FIZICE A ECHIPEI REPREZENTATIVE ÎN PERIOADA CONFRUNTĂRILOR INTERNAȚIONALE este o problemă de căpătîi pentru a înregistra succese, acesta este un lucru arhicunoscut. **De ce echipa României, în meciul de astă-toamnă de la București a fost în plenitudinea forțelor și în meciul de la 14 mai, anul acesta, nu s-a mai prezentat la fel? Și ca o consecință a pregătirii fizice mai slabe, marcajul și demarcajul n-au mai fost prompte și au fost necesare mari eforturi pentru egalare?**

★

Am scris toate acestea pentru că, apreciind activitatea fotbaliștilor noștri internaționali actuali și a antrenorului lor, Angelo Niculescu, care au dus echipa națională la o cotă ridicată în fotbalul internațional, în momentul în care se trece la o nouă etapă, trebuie avute în vedere toate elementele componente ale fotbalului, pentru a se înainta pe un front mai larg, pentru a înregistra succese mai mari decît pînă acum (avem în vedere și celelalte reprezentative, inclusiv aceea de juniori) și dacă se poate, și se va putea dacă se va lucra mai insistent, colectiv, cu și mai multă dragoste pentru fotbal, să se obțină locuri mai bune în ierahia fotbalului mondial.

Răducanu, într-una din intervențiile lui sigure, din partida de la București, cu Ungaria. Foto: T. MACARSCHI

UN INSUCCES CARE DECURGE MAI PUȚIN DIN TĂRIA ADVERSARULUI, CÎT DIN PROPRIILE NOASTRE GREȘELI

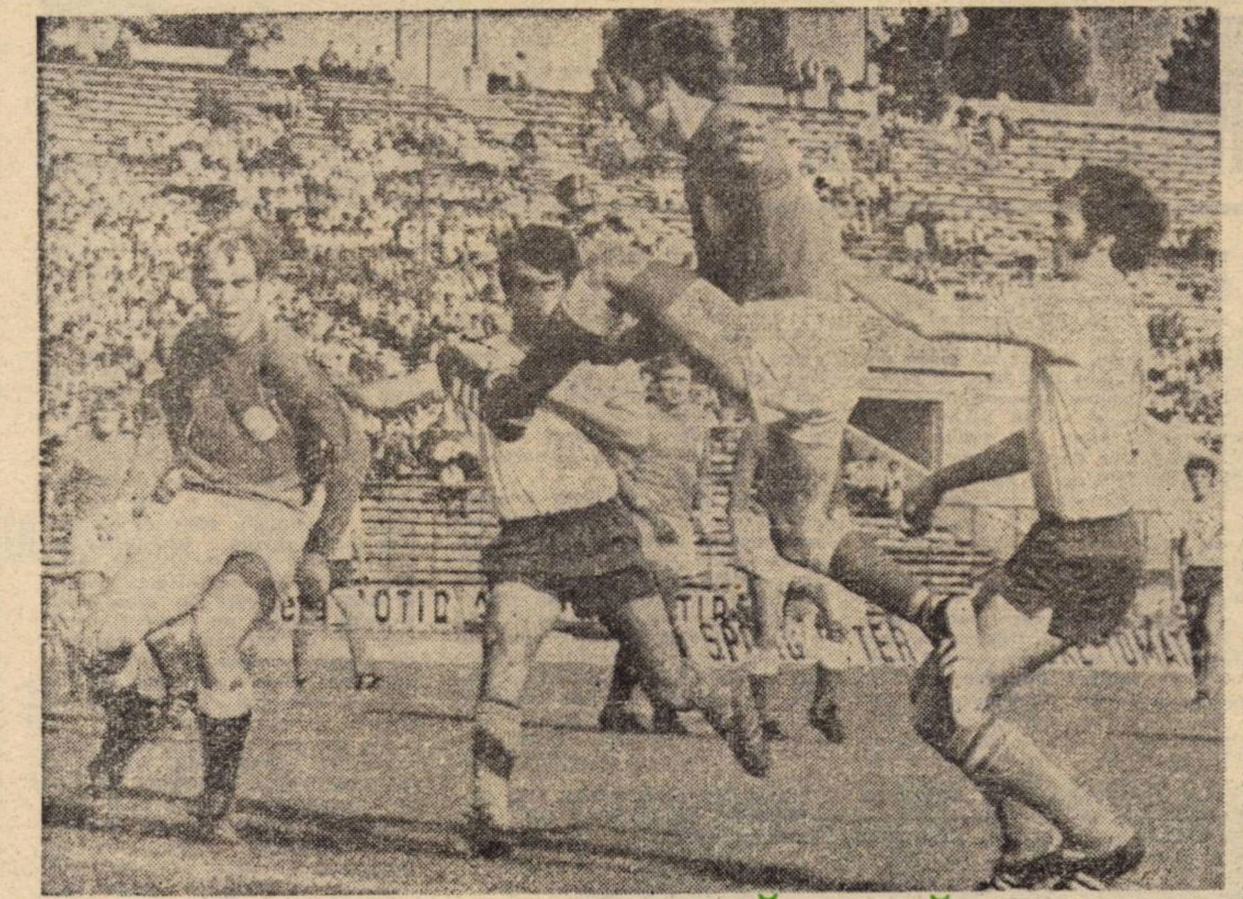

Neagu și Marcu (în tricouri albe) încearcă — și nu reușesc — să pătrundă spre poarta oaspeților, apărătorii danezi dovedindu-se mai rapizi în intervenții decît înaintașii echipei noastre.

COMENTARIUL TEHNIC

SCHEMA CLASICĂ PASĂ — ȘUT — GOL, ÎN LUMINA UNOR ADEVĂRURI CE NU POT FI OCOLITE

Există în orice activitate, în orice acțiune — indiferent de specificul și dimensiunile ei — o legătură cauzală, o interdependență între elementele de structură ale unui fenomen, considerat în ansamblu, și efectele sau rezultatele obținute, în realizarea acestuia pe un anumit plan de manifestare.

Referindu-ne la fotbal, o asemenea legătură ne îndeamnă, chiar din capul locului, să ne gîndim la componentele jocului colectiv, la consecințele sale imediate, reflectate în calitatea spectacolului și, mai ales, la urmările majore ale acestor consecințe care, în ultimă instanță, conduc la stabilirea învingătorului și, în același timp, la explicația succesului sau — în cazul nostru — a insuccesului.

Și pentru că în esența tehnică a noțiunii respective, joc colectiv înseamnă, în primul rînd PASĂ, ne propunem ca și în analiza de față, pe marginea întîlnirii ROMÂNIA — DANEMARCA, încercînd a determina măsura în care acest element tactic de bază a influențat aspectul general al întîlnirii și chiar rezultatul final al acesteia, să mergem pe o filieră simplă și firească, respectînd succesiunea reală a jocului după exprimarea specific fotbalistică: **pas — șut și gol!**

Și vom începe cu **modul în care cele două echipe au pasat**, cu alte cuvinte cu frecvența și calitatea transmiterii mingii, înscrise în tabelul nr. 1 din statistica noastră, pe fracțiuni de timp și pe parcursul celor 90 de minute ale întîlnirii. Astfel, ne apare destul de evident faptul că începutul partidei — **cînd am efectuat în primele 20 de minute un total de 76 de pase, față de numai 39 ale danezilor!** — ne-a aparținut detașat. Am pasat aproape dublu decît adversarii noștri și, procentual, mult mai bine decît ei, deținînd în teren o superioritate ofensivă netă, pe care însă ocaziile de gol și în special aceea a lui Neagu nu au putut să o valorifice în spiritul raportului inițial de forțe. Apoi, de la jumătatea reprizei întîia, **forța de joc, coeziunea și concentrarea jucătorilor noștri au început să scadă treptat.** De altfel, intervalul de timp dintre min. 20—30 și apoi ultimul sfert de oră ne dovedesc că inițiativa încetase să mai fie de partea olimpicilor tricolori și că, după un ușor echilibru tactic stabilit temporar în preajma ultimei decade a reprizei, **finalul acesteia a aparținut clar oaspeților care au pasat mai mult, au greșit puțin și au înscris primul gol al meciului**, cu care au prefațat, de fapt, victoria și buna lor comportare din următoarele 45 de minute de joc.

În partea a doua a întîlnirii situația aproape că nu mai admite comentarii. **Echipa noastră a pasat puțin și prost — cedînd teritorial și tactic inițiativa — cu excepția ultimelor 10 minute, cînd meciul era jucat și cînd înșiși danezii, siguri de victorie, și-au permis momente de superficialitate grație cărora și înfrîngerea noastră a fost — din fericire — mai puțin severă.** Interesant ni se pare și „amănuntul" că în decursul celor 45 de minute ale reprizei a doua **oaspeții au greșit numai cinci pase față de cele 24 de execuții greșite ale olimpicilor noștri, ceea ce constituie o explicație majoră a diferenței de comportare dintre cele două echipe.** Lucru confirmat — dacă mai era nevoie — și de totalul erorilor în transmiterea balonului, care indică cifra 21, în dreptul oaspeților și pe aceea de 43, în dreptul formației noastre!

Și acum să vedem cum s-a șutat la poartă și cum s-a finalizat, urmărind datele înscrise în tabelul nr. 2. **Cantitativ, avantajul este desigur de partea noastră: 21—15. Calitativ însă — înțelegînd prin aceasta, pe de o parte precizia loviturilor, iar pe de alta, gradul lor de periculozitate reală — formația condusă de Strittich ne apare superioară nu numai sub raportul realizărilor, ci și al echilibrului, al simetriei pe reprize, lucru care denotă maturitate tactică și o bună dozare a efortului.**

La același bilanț al eficacității ar mai putea fi adăugat și faptul că **o mare parte din realizările noastre se înscriu în aria temporală doar a primelor și ultimelor zece minute de joc și că, în rest, eficiența pe plan ofensiv a fost aproape nulă;** că vreo cîteva din șuturile danezilor — prezente la rubrica „afară" — au trecut la un pas de gol.

Acestea ar fi, să spunem, considerentele pe marginea a două din elementele de bază ale analizei jocului. Și mărturisim că nu întîmplător ne-am propus să le urmărim și să le comentăm tocmai pe acestea. Pentru că, dintr-un început și nu din simplă curiozitate, intenționam să probăm cu date obiective, virtuțile colective ale unei echipe lipsite din start de coeziune combativă, amalgamată din punct de vedere valoric și neunitară în ceea ce privește concepția sa de joc.

În acest sens **criteriul „pasa — șutul — golul"** ne-a oferit un bun prilej de analiză, **confirmînd** în același timp niște temeri **care** pînă la urmă s-au dovedit adevăruri ce nu mai puteau fi ocolite.

Mihai IONESCU

Tabelul Nr. 1

ECHIPE / MIN.		10'	20'	30'	45'	55'	65'	75'	90'	TOTAL	
R.S.R.	B.	47	29	21	38	12	11	11	24	193	236
	G.	7	7	3	7	4	5	5	9	43	
DAN.	B.	17	22	19	41	32	27	35	40	233	254
	G	6	4	2	4	2	—	—	3	21	

B. = PASE BUNE G. = PASE GREȘITE

Tabelul Nr. 2

ȘUTURI / ECHIPE		LA POARTĂ: ÎN AFARA PORȚII	PE POARTĂ	TOTAL	EFICIENȚA ȘUTURILOR: RESPINSE DE: APĂRĂT.	PORTAR	APĂRATE DE PORTAR	GOL
R.S.R.	R. I	5	3	8	2	—	1	0
	R. II	8	5	13	1	1	1	2
DAN.	R. I	4	4	8	1	—	2	1
	R. II	3	4	7	—	—	2	2

CARACTERIZAREA JUCĂTORILOR, NOTE

Rîndurile care urmează le rezervăm comportării jucătorilor noștri. Față de alte dăți, în cazul de față sîntem puși în neplăcuta situație de a critica pe marea majoritate a componenților echipei olimpice, care în partida cu Danemarca au fost de-a dreptul de nerecunoscut.

GHIȚĂ. *În permanent dezacord cu fundașii, neinspirat în intervenții, mai inhibat ca oricînd, n-a fost capabil să dea acea siguranță necesară întregii echipe. N-a reușit să pună echipa în atac — cum era de preferat — prin transmiteri precise cu mîna, preferind degajările lungi, la întîmplare. Are partea sa din vină la primul gol.* Nota 5.

POP. *N-a izbutit să ocupe judicios zona sa. A fost deseori depășit de incisivul extrem stînga Jensen. A încercat sporadic să urce în atac, dar n-a făcut-o cu toată convingerea, s-a complicat în combinații inutile, a pierdut mingea și apoi s-a repliat tardiv. Pe partea lui s-au desfășurat multe atacuri daneze.* Nota 4.

OLTEANU. *A fost umbra fundașului central de la F.C. Argeș. În zona centrală a apărării noastre el a constituit un permanent pericol, a fost depășit cu regularitate și la duelurile aeriene ca și la cele prin alunecare. În plus, a abuzat de numeroase atacuri neregulamentare. Se face vinovat la golurile înscrise de Johanson (min. 61) și Jensen (min. 64).* Nota 4.

VLAD. *Și el la fel de nesigur și nervos. A reprezentat împreună cu Olteanu punctul nevralgic al apărării noastre. Atacurile de deposedare le-a efectuat riscant și cu întîrziere. Nu și-a marcat strict adversarul direct. Dublajul a fost ca și inexistent. La primirea golului cu care oaspeții au deschis scorul a strigat „las-o", dar n-a mai sărit la cap împreună cu fundașul Röntved care a înscris plasat.* Nota 4.

CODREA. *S-a zbătut ceva mai mult decît ceilalți apărători. După un început promițător a dispărut treptat din joc făcînd în continuare eforturi vizibile pentru a stăvili derutantele incursiuni ale atacanților adverși. Și-a părăsit deseori locul și a fost nesigur în situațiile critice.* Nota 4.

DUMITRU. *Singurul jucător mai laborios al echipei noastre, mai ales în prima repriză. A acționat sobru în apărare și ingenios în atac servindu-și cu pase bune echipierii din linia ofensivă, care de cele mai multe ori nu i-au sesizat intențiile. În prima repriză a luat o acțiune pe cont propriu depășind întreaga apărare daneză. După pauză a jucat cu randament scăzut. Are meritul înscrierii golului din min. 90.* Nota 7.

SIMIONAȘ. *A abuzat de conducerea prelungită a mingii și a greșit multe pase, a alergat mult dar fără folos. N-a reușit să aducă aportul așteptat de la el la mijlocul terenului. Lipsit de luciditate. A fost înlocuit, justificat, la pauză cu Broșovschi.* Nota 4.

GYÖRFI. *Jucător specific de contraatac, care trebuie lansat. Cînd a fost jucat astfel — și asta s-a întîmplat în prima repriză — a reușit să treacă de adversarul său direct. A centrat uneori defectuos și a tras pe poartă o dată, cînd a și marcat. În orice caz, mai activ decît Marcu.* Nota 5.

TĂTARU. *A tras un singur șut periculos la poartă într-o repriză întreagă. În rest, nimic deosebit, afară de multe pase greșite, lente și interceptabile, driblinguri nereușite, ca și o evidentă lipsă de colaborare cu Neagu. A fost înlocuit și el la pauză.* Nota 4.

NEAGU. *S-a observat clar că nu știe să se descurce în fața apărărilor aglomerate. E drept că nici n-a prea fost solicitat de ceilalți coechipieri, prin lansări în adîncime, sau prin un-doi-uri. Marcat strict a fost neputincios în mijlocul apărătorilor danezi.* Nota 4.

MARCU. *Se aștepta mai mult de la el, mai ales că este un jucător care dispune de calități fizico-tehnice deosebite (viteză și dribling). A avut doar două zvîcniri în prima repriză cînd i s-a oferit ocazia de a marca. Or, numai atît, considerăm că a fost foarte puțin față de posibilitățile lui.* Nota 4.

BROȘOVSCHI. *Departe de forma care l-a consacrat. Cu nimic superior lui Simionaș. S-a complăcut în a manevra undeva la mijlocul terenului în loc să fi împins jocul în față și să fi apelat la calitatea lui de bază, forța de percuție.* Nota 4.

DOMIDE. *Lipsit de vlagă, lent și neinspirat. Mai mult a încurcat în joc, în loc să fi contribuit prin evoluția lui la acea atît de necesară limpezire în conceperea acțiunilor.* Nota 4.

Gheorghe NE[illegible]

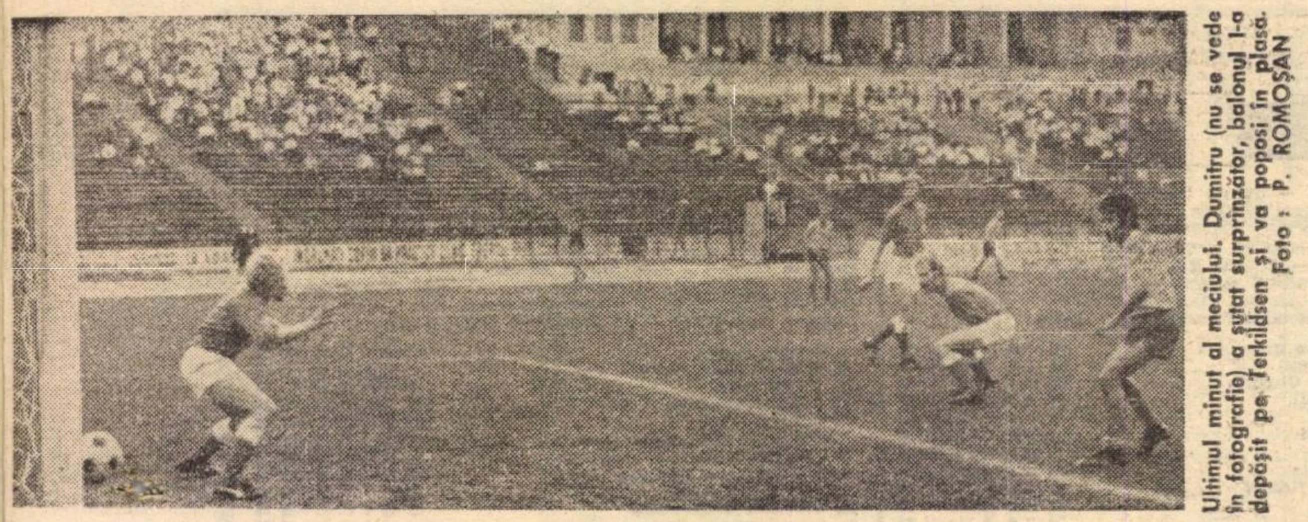

Ultimul minut al meciului. Dumitru (nu se vede în fotografie) a șutat surprinzător, balonul l-a depășit pe Terkildsen și va poposi în plasă. Foto: P. ROMOȘAN

SUPERIORITATEA OASPEȚILOR A FOST EVIDENTĂ

ROMÂNIA — DANEMARCA 2—3 (0—1)

AU MARCAT: Röntved (min. 30), Johanson (min. 61), Jensen (min. 64), Györfi (min. 79) și Dumitru (min. 90).

STADIONUL „23 August"; timp frumos; teren bun; spectatori aproximativ 5 000.

ROMÂNIA: Ghiță — Pop, C. Olteanu, Vlad, Codrea — Dumitru, Simionaș (min. 46: Broșovschi) — Györfi, Tătaru (min. 46: Domide), Neagu, Marcu.

DANEMARCA: Terkildsen — Röntved — Ahlberg, Andresen, J. Hansen, Rasmussen — Olsen, Nygaard, H. Hansen (min. 73: Bak) — Johanson, Jensen.

ARBITRU: G. Katsoros (Grecia).

Fotbaliștii noștri imprimă inițial un ritm alert jocului, canalizează acțiunile pe partea dreaptă, acolo unde **Györfi** se avîntă spre careul advers, cu dinamism, dar fără reușite certe. În min. 5 **Dumitru** are o intuiție excelentă, schimbînd brusc direcția de atac și găsindu-l (cu o pasă lungă) demarcat pe nr. 11 al nostru, **Marcu**: șut al acestuia fără ezitare și fundașul danez **Röntved**, jucînd mingea cu mîna în suprafața de pedeapsă anulează periculozitatea fazei. Toată lumea aștepta cuvenitul penalty, dar arbitrul **Katsoras**, împotriva realității, nu ia nici o hotărîre.

Echipa noastră presează în continuare, joacă însă stereotip, fără aplomb, fără finalizare și în min. 15 oaspeții își organizează primul contraatac: **H. Hansen** trage la poartă, **Ghiță** rezolvă printr-o boxare neavenită și balonul pasat cu capul între înaintașii danezi s-ar fi putut opri în plasă fără intervenția de ultim moment a aceluiași **Ghiță**. Șase minute mai tîrziu, **Dumitru** își încheie practic un recital de 21 de minute (ulterior aportul său a scăzut vizibil), infiltrîndu-se cu mingea la picior prin apărarea adversă; după o cursă solitară și lungă pasează ideal și **Neagu** ratează această ocazie la numai 3 m. de o poartă părăsită. Înaintașii danezi își creează și ei o situație aproape similară (min. 28), dar a fost se pare doar anticamera golului lor, pentru că, două minute mai tîrziu, **Röntved**, va relua cu capul în plasă o centrare căreia **Vlad** și **Ghiță** nu i-au găsit nici un antidot. Replica noastră este firavă, totuși **Neagu (min. 39)** se înalță în apropierea porții lui **Terkildsen** și șutează cu capul imprecis mingea trimisă de **Pop**. Sfîrșitul primei reprize este o perioadă de dominare daneză, sistemul nostru defensiv pîrîie din încheieturi, dar oaspeții nu finalizează.

După pauză formația noastră este întărită (prezumtiv) cu doi jucători de nădejde (**Domide** și **Broșovschi**); primul își inaugurează intrarea în arenă cu un șut violent peste bară (min. 51), dar danezii își continuă de fapt truda lor meticuloasă, în terenul nostru. **Olteanu** (min. 57) nu poate stăvili decît printr-un fault grosolan cursa lui **Jensen** și peste alte patru minute greșește **Dumitru**, permițînd o combinație simplă între **Jensen** și **Johanson**, finalizată cu un gol de ultimul de la distanța de 10 m. Cei doi înaintași danezi se vor copia pe ei înșiși (min. 63) cu singura deosebire că acum rolurile sînt inversate, **Jensen** fiind acela care primește felicitările coechipierilor. 3—0 pentru oaspeți, aproape neverosimil, dar meritat, lucrurile sînt lămurite și ne-am permis un calambur în carnetul de însemnări: **„Iată că nu în Danemarca** (fotbalului), **e ceva putred!"**. În min. 75 Codrea gafează, **Johanson** înscrie, dar arbitrul, inexplicabil, nu validează golul.

Înspre finalul jocului, echipa noastră încropește un atac mai clar, la care **Györfi** înscrie (min. 79), peste un minut **Jensen** este faultat de Vlad pe linia de 16 m., rămîne totuși în posesia mingii, arbitrul respectă legea avantajului, dar **Ghiță** blochează. În min. 82, tot **Jensen** îl driblează ușor pe **Olteanu** și șutează fără precizie de la 12 m., și în sfîrșit, în ultima secundă a jocului, **Dumitru** trage lejer de la 25 m. și înscrie, surprinzînd o echipă care începuse să trăiască, în fond, euforia unui succes ce se conturase din primele minute de după reluare.

Ion CUPEN

Ghiță și Olteanu (nr. 3) privesc resemnați. Danemarca și-a mărit avantajul la 3—0! Autorul golului — Jensen — jubilează.

CARNETUL SCRIITORULUI

EUGEN BARBU

AȘADAR... (I)

Tot ce putea fi sentimental în materie de fotbal s-a spus. Am lăcrimat cu toții la ideea că am ratat poate cea mai mare ocazie din lunga noastră istorie de minge, să fim între primii patru mari în Europa și trebuie spus că cine știe cînd vom reuși să mai avem o astfel de șansă, și aș zice eu, o astfel de echipă!

Sigur că din moment ce însăși Anglia, fostă nu de mult, campioană a lumii, părăsește Campionatul Europei încă înainte de semifinale, cum Italia este eliminată de deloc teribila echipă a Belgiei, scuze se pot inventa la infinit. Nu era să fim noi mai breji și încă în fața unei astfel de formații, cum este cea a vecinilor noștri!

Dar mă întorc și zic, nici Ungaria nu mai era Ungaria care îngenunchiase Albionul pe **Wembley** și, la drept vorbind, chiar la Budapesta, cu mai multe șanse, echipa noastră putea să răstoarne o tradiție ce tinde să devină tot mai mult o obsesie. Am privit toate ultimele trei meciuri ale naționalei noastre la televizor, fapt care mi-a permis o detașare mai mare și unde cu ajutorul reluărilor și al încetinirilor am putut să-mi dau seama de **realitatea** acestor meciuri. Toate trei au stat sub semnul unei mari incertitudini psihologice. La Budapesta, cei care au suferit un șoc au fost ungurii. Ei au început bine și au terminat aproape sufocați. Odată scăpați de emoțiile de început, **tricolorii** au abordat partida cu siguranța caracteristică a formației mexicane (cu mici corectări) și golul lui Sătmăreanu putea fi sporit dacă nu exista acel incalificabil arbitraj al englezului acela părtinitor care a fost urmat de un alt arbitraj, la fel de absurd, al vest-germanului Tschentscher. Oricum, noi nu putem spune însă că nu ne-am calificat din cauza cavalerilor negri, erorile vin din altă parte.

Știm cu toții deci că Ungaria nu a fost adversarul de temut de altă dată și că puteam să ne calificăm. De ce nu am reușit totuși să ajungem la acest rezultat dorit? Nu e un mister pentru nimeni că posedăm la ora de față un lot de jucători valoroși care ar putea juca în orice formație de pe glob. Mă gîndesc la Dumitru, la Dobrin, la Dinu, la Nunweiller și chiar la acest nesuferit de mine Răducanu, stele de prima mărime, oricum, care dacă ar fi îndrumate cum trebuie ar duce renumele lor și mai departe.

Ce vreau să spun mai direct? Formația noastră a prestat, de pildă, la Belgrad o repriză de mare fotbal (prima), am văzut atunci un **unsprezece** magnific, căruia oricine îi dădea prima șansă. Linia de mijloc ingenios concepută: Dumitru-Dobrin, Nunweiller, făcea de netrecut orice atac al adversarilor. Golul primit a fost din nou fructul unei neatenții colective a apărării (în care Deleanu, cu toate străduințele lui, a fost depășit de prea multe ori și în care chiar Dinu a greșit decisiv de cîteva ori). Puteam avea deci o apărare mai bună? Nu cred. Nici formula Ionescu (care nici nu a fost încercată) nici cea cu Hălmăgeanu, nu a dat rezultatele dorite, pentru că, realitatea este că nu avem un fundaș stînga mai bun decît dinamovistul, asta neînsemnînd că el este perfecțiunea. Dar o echipă nu trebuie gîndită numai ca un organism ce se apără. Paza bună trece primejdia rea, o știm cu toții și de la Herrera citire, cine are apărare bună, cîștigă deși nu marchează mult. Dar să vedem ce s-a întîmplat cu compartimentul ofensiv? Aici Angelo Niculescu avea de rezolvat destule probleme. Scăderea de formă a lui Lucescu, lipsa unei extreme stînga de meserie, de clasă (nu am înțeles de ce nu i s-a dat și lui Florian Dumitrescu o șansă?), nerecuperarea lui Dumitrache, absența lui Dobrin la Budapesta și forma slabă a lui Dembrovschi și Domide care nu au reușit să ne lipsească de amintirea marelui Mops! Dar... dar... să joci, cum s-a jucat la București cu patru înaintași, toți jucători de mijloc, fără nici o extremă, tocmai într-un joc care cerea forțarea apărării adverse, mă gîndesc la meciul de la București, să arunci în teren atît de tîrziu pe Lucescu și pe Neagu, iată ceva ce nu mai pricepem deloc! Să nu-l bagi în teren, la Belgrad, pe Iordănescu (cunoscut dribleur) într-un teren mic care cerea un asemenea om, să mi se ierte, înseamnă să nu știi lucrurile elementare legate de problemele echipei naționale.

Dar despre toate acestea va trebui să revenim pentru că mi se pare că ne aflăm într-un moment decisiv.

AUDIATUR ET ALTERA PARS...

ANTRENORUL OLA (mai mult) ȘI ECHIPA (mai puțin) ÎNCEARCĂ SĂ EXPLICE

Pornit în slalom printre apărătorii danezi, Dumitru va centra impecabil spre Neagu, care va rata însă marea ocazie de a deschide scorul (min. 21) Foto D. NEAGU

Un vechi și înțelept principiu (și nu numai juridic!) ne obligă ca, întotdeauna cînd discutăm o problemă delicată și complexă, să ascultăm și cealaltă parte. Cealaltă parte înseamnă, în cazul nostru ANTRENORII ȘI ECHIPA, și interezează foarte mult cum este privit (și explicat) eșecul din acest unghi de vedere.

ANTRENORUL principal al echipei olimpice, GHEORGHE OLA avea să stabilească mai întîi fondul pe care trebuie analizată ratarea calificării din partida, de duminică, cu Danemarca:

— Cred că la ora jocului echipa care a fost alcătuită a reprezentat cu o excepție sau două — e vorba de fundașii centrali — tot ce aveam mai bun în fotbal în afara primei reprezentative, adică cea mai echilibrată selecționată B a țării. Pentru că să luăm formația: Ghiță a făcut un sezon foarte bun în campionat și a apărat excelent în jocurile echipei olimpice; cei doi fundași laterali Pop și Codrea au manifestat o formă bună în ultimul timp; la fundașii centrali C. Olteanu și Vlad m-am oprit pentru că erau de la aceeași echipă, și încă o echipă din fruntea clasamentului, iar despre Vlad mulți vorbeau ca despre rezerva echipei naționale (în privința fundașilor centrali mai puteau intra în discuție Boe și Smarandache, dar primul a fost mult timp accidentat, iar celălalt a manifestat o formă slabă la ultimele jocuri); la mijloc, Dumitru, de la lotul A, jucător ce nu mai are nevoie de prezentări, și Simionaș care, atît în campionat cît și în turneul din Maroc, a întrunit cele mai favorabile aprecieri; în atac, am mers pe două extreme de meserie care s-au comportat foarte bine în campionat, Marcu și Györfi, pe ultimul trecîndu-l extremă dreapta pentru că efectiv nu aveam o extremă dreaptă (încercările cu Radu, Petreanu și Pantea au eșuat), dar și pentru faptul că el mai jucase cu ani în urmă pe acest post; prezența lui Neagu s-a datorat accidentării lui Kun, iar de la celălalt „vîrf", Tătaru, care jucase în naționala A, eram îndreptățiți să așteptăm o comportare bună.

— Și atunci, cum explicați jocul slab al echipei în partida de duminică?

— Eu afirm că echipa a evoluat bine în primele 30 de minute cînd a condus jocul și a construit cîteva faze foarte bune, dar ratate prea ușor. Au fost, însă, două momente psihologice: în min. 5 arbitrul nu a acordat un penalty clar, iar în min. 21 Neagu a ratat cea mai mare ocazie a meciului. Un gol înscris în aceste două momente ar fi schimbat istoria jocului și probabil a rezultatului final. Dar, în loc ca noi să înscriem, am primit un gol în repriza I datorită greșelilor fundașilor centrali și a lui Ghiță. De altfel, chiar dacă la pauză am insistat să avem răbdare, să nu jucăm cu mingi înalte, fundașii să nu se repeadă în atac pentru că danezii sînt extrem de periculoși pe contraatac — lucru ce-l repetasem la atîtea ședințe de pregătire — în repriza secundă apărarea a reprezentat „marea surpriză", ea începînd să se clatine incredibil de ușor, mai ales după golul al doilea. Dereglajul cel mai mare a venit de la jocul fundașilor centrali și mai ales de la Olteanu care s-a hazardat într-un joc avansat ce a favorizat contraatacul danez. Golurile al doilea și al treilea au venit tocmai prin breșe create în zona centrală.

— Credeți că jocul fundașilor centrali e singura explicație a înfrîngerii și, mai ales, a jocului slab?

— Desigur, se pot găsi mai multe cauze. Dar nu voi fi de acord cu acele opinii care ne-au acuzat de lipsă de seriozitate în pregătire și în joc. Faptul că jocul a fost tratat cu seriozitate e argumentat de primele 30 de minute bune. Cauzele sînt de ordin individual, cum ar fi acel penalty, jocul foarte slab al lui Neagu și Tătaru, și de ordin general, cum ar fi lipsa de forță în duelurile directe (deși am spus de nenumărate ori că va trebui să evităm angajamentul direct), de dezechilibrul total survenit din rațiuni psihologice după 2—0.

— Una din criticile care vi se aduc este numărul mare de jucători rulați în lotul olimpic.

— Au fost cauze obiective care ne-au obligat la așa ceva. În primul rînd accidentările (Ianul, Rugiubei, Pescaru, Kun), care ne-au obligat să apelăm la lotul A, aflat după un maraton epuizant. În privința numărului de jucători rulați putem discuta numai în cazul jocurilor de bază: cele patru din Maroc, cele cu Peru și Bulgaria B. În celelalte acțiuni de pregătire, scopul a fost tocmai verificarea unor jucători în formă pentru posturile deficitare. Din formația stabilită de turneul marocan au rămas: Ghiță, Pop, Vlad, Codrea, Simionaș, Broșovschi, Domide și Kun (accidentat în ultimele zile). Adică opt jucători din cei 11 ai unei formații...

— Personal, ce vă reproșați, astăzi?

— Faptul că nu am pus punctul pe „i" în problema fundașilor centrali. Cu un cuplu de fundași centrali în formă n-am fi primit goluri și altfel juca echipa. Am încercat, împreună cu Constantin, să facem tot ce e posibil pentru a alinia cea mai bună formație și am crezut prea mult în omogenitatea cuplului piteștean de fundași centrali.

Dincolo de reproșuri există, însă, regretele ratării acestei calificări care ar fi contribuit la afirmarea pe plan internațional a cîtorva nume noi și în același timp la reducerea decalajului față de naționala A. Pentru că eu susțin că dacă echipa A reprezintă un cuantum bine definit, valoric și moral, în schimb lotul B e la o distanță prea mare sub aceste aspecte

— Ridicați, dacă înțeleg, o problemă de fond a fotbalului nostru?

— Nu trebuie să ascundem un adevăr. În momentul de față, consider că fotbalul nostru, chiar dacă are o serie de jucători buni, posibilitățile sale de a forma două reprezentative (care să dea rezultate foarte bune în fața a două obiective mari) sînt mai reduse.

— Susțineți, cumva că ar fi fost mai bună soluția utilizării naționalei A și în preliminariile olimpice?

— Nu, ar fi fost foarte greu. Chiar extenuant. Eu vorbesc de posibilitățile de succes, fără a spune, însă, că acest lot B nu avea șanse de calificare. Eu am crezut în calificare, chiar dacă pînă la al treilea joc de la Belgrad a existat o psihoză printre olimpici („noi ne pregătim, dar vor juca cei de la echipa mare!"). Dacă s-ar fi acordat acel 11 m. în min. 5, iar Neagu n-ar fi ratat incredibil în min. 21 altfel și despre alte lucruri discutam astăzi...

ECHIPA a vorbit mai puțin despre cauzele insuccesului. A încercat căpitanul ei, Ghiță, să găsească marea cauză („apărarea e vinovată de ratarea calificării!"), **a încercat și Dumitru să explice** („echipa n-a știut să se concentreze în acel început favorabil nouă, cînd neacordarea penaltyului și marea ratare a lui Neagu nu trebuiau să ne slăbească forța de luptă și luciditatea"), Simionaș și Pop au acuzat momentul psihologic din min. 5 și 21 drept „începutul decăderii", rezerva Marin Olteanu a considerat că „unii jucători au crezut că vor cîștiga prea ușor", Györfi, la primul său joc într-o echipă reprezentativă, a conjugat carențele apărării cu lipsa de inspirație a vîrfurilor. Fiecare a spus cîte ceva în acel tablou al decepției care era vestiarul formației noastre, dar ECHIPA n-a vorbit prea multe. Echipa se exprimase, de fapt, în teren și nu spusese mai nimic...

Mircea M. IONESCU

Divizia B

C.S.M. REȘIȚA ÎNVINSĂ LA SCOR, LA CRAIOVA!

Formațiile din subsolul clasamentului au continuat și în etapa a XXV-a asaltul pentru ocuparea unor poziții din zona liniștită, ferită de emoțiile retrogradării. Așa se explică eșecul suferit de liderul seriei a doua, C.S.M. Reșița, în fața echipei Electroputere Craiova sau scorul neașteptat de mare (8—0 l) cu care a cîștigat Progresul Brăila în dauna Portului Constanța. De altfel, gazdele s-au arătat duminică a fi puțin ospitaliere : doar în patru meciuri s-au consemnat remize, în rest — victorii ale localnicilor.

Rezultatele înregistrate în ultima etapă au afectat — în general — pozițiile din partea a doua a clasamentelor, în care au survenit modificări. Dar, pînă la finalul campionatului mai sînt de disputat cinci etape...

SERIA I — REZULTATE ● CLASAMENTE ● ETAPA VIITOARE

Progresul București — Știința Bacău 2—0 (1—0)
F. C. Galați — Poiana Cîmpina 4—0 (1—0)
Progresul Brăila—Portul Constanța 3—0 (2—0)
Metalul Tîrgoviște—Metalul Ploiești 0—0
Ceahlăul P. Neamț — Chimia Rm. Vîlcea 2—0 (1—0)
Dunărea Giurgiu—Sportul studențesc Buc. 0—0
S.N. Oltenița — Politehnica Galați 1—0 (1—0)
C.F.R. Pașcani — Metalul București 2—1 (2—0)

1. Sportul studențesc București	25	14	9	2	44—26	37
2. Progresul București	25	14	5	6	46—23	33
3. Șantierul naval Oltenița	25	13	5	7	29—23	31
4. Politehnica Galați	25	9	9	7	31—21	27
5. F.C. Galați	25	11	5	9	33—27	27
6. Metalul București	25	10	6	9	27—21	26
7. Metalul Ploiești	25	10	5	10	30—28	25
8. Metalul Tîrgoviște	25	9	6	10	25—29	24
9. Ceahlăul Piatra Neamț	25	10	4	11	28—36	24
10. Progresul Brăila	25	10	3	12	30—32	23
11. Știința Bacău	25	7	9	9	21—27	23
12. Dunărea Giurgiu	25	7	9	9	18—26	23
13. C.F.R. Pașcani	25	9	4	12	28—31	22
14. Poiana Cîmpina	25	8	4	13	28—40	20
15. Chimia Rîmnicu Vîlcea	25	8	4	13	19—36	20
16. Portul Constanța	25	4	7	14	24—41	15

ETAPA VIITOARE (28 mai): Sportul studențesc Buc. — Progresul Brăila, Dunărea Giurgiu — C.F.R. Pașcani, Poiana Cîmpina — Ceahlăul P. Neamț, Portul Constanța — F.C. Galați, Metalul București — Metalul Tîrgoviște, Știința Bacău — S. N. Oltenița, Chimia Rm. Vîlcea — Progresul București, Politehnica Galați — Metalul Ploiești.

SERIA A II-a

C.F.R. Arad — Chimia Făgăraș 3—2 (1—0)
C.S.M. Sibiu — Gloria Bistrița 3—0 (2—0)
C.F.R. Timișoara — Minerul Anina 1—1 (1—1)
Electroputere Craiova — C.S.M. Reșița 2—2 (2—2)
Olimpia Oradea — Gaz metan Mediaș 1—0 (0—0)
Corvinul Hunedoara — Vulturii textila Lugoj 2—1 (2—0)
Olimpia Satu Mare — Politehnica Timișoara 2—1 (0—1)
Minerul Baia Mare — Metalurgistul Cugir 1—1 (0—0)

1. C.S.M. Reșița	25	15	5	5	38—20	35
2. Minerul Baia Mare	25	11	6	8	42—32	28
3. C.F.R. Arad	25	11	5	9	33—31	27
4. C.F.R. Timișoara	25	9	8	8	31—22	26
5. C.S.M. Sibiu	25	11	4	10	27—22	26
6. Olimpia Satu Mare	25	11	3	11	19—22	25
7. Minerul Anina	25	10	5	10	30—34	25
8. Politehnica Timișoara	25	9	6	10	33—27	24
9. Chimia Făgăraș	25	11	2	12	42—39	24
10. Corvinul Hunedoara	25	10	4	11	27—28	24
11. Electroputere Craiova	25	10	4	11	26—32	24
12. Metalurgistul Cugir	25	9	5	11	20—25	23
13. Gloria Bistrița	25	10	3	12	24—30	23
14. Gaz metan Mediaș	25	10	3	12	18—24	23
15. Olimpia Oradea	25	10	2	13	29—33	22
16. Vulturii textila Lugoj	25	8	5	12	20—36	21

ETAPA VIITOARE (28 mai): Politehnica Timișoara — Minerul Baia Mare, Gaz metan Mediaș — Electroputere Craiova, Vulturii textila Lugoj — C.F.R. Arad, Olimpia Oradea — Olimpia Satu Mare, Gloria Bistrița — Chimia Făgăraș, C.S.M. Reșița — Minerul Anina, Corvinul Hunedoara — C.S.M. Sibiu, Metalurgistul Cugir — C.F.R. Timișoara.

GOLGETERUL SERIEI, ÎN VERVĂ

Progresul București — Știința Bacău 2—0 (1—0)

A marcat : **Dudu Georgescu (min. 31 și 71).**

PROGRESUL : Giron — Tănăsescu, MĂNDOIU, Grama, Ad. CONSTANTINESCU — DUMITRIU, BELDEANU, — I. SANDU, DUDU GEORGESCU, V. Popescu, Cassai (min. 69, G. Georgescu).

ȘTIINȚA : MINIOSU (min. 33, LUNGU) — Bojangiu, TANA, Ciocoiu, Corobană — HETREA, Nemeș — Grosaru, Mărgășoiu, Pelea, Stere (min. 46, Sichitiu).

Arbitru : Tr. Moarcăș (Brașov) — a condus bine.

Evoluția „bancarilor" în compania studenților băcăuani s-a dovedit a fi o mostră a ambiției cu care ei abordează acest final de campionat, deși doar firave șanse teoretice de promovare mai sînt de partea lor. Ei au controlat aproape în permanență jocul, au dominat cu autoritate perioade îndelungate, au marcat două goluri și au irosit o duzină de situații favorabile de a majora scorul. Replica oaspeților a fost mai dîrză doar la începuturile reprizelor, apoi ei au pus accentul pe apărare, destrămînd, cu calm, acțiunile ofensive ale bucureștenilor. Așa că dorința lor de a „ciupi" un punct la București nu s-a putut realiza și, după aspectul jocului, ei pot fi multumiți de scorul cu care s-a încheiat partida.

După un început echilibrat, cu acțiuni la ambele porți, bucureștenii au pus stăpînire pe joc. Cvartetul ofensiv al Progresului a hărțuit apărarea adversă și, în minutul 31, I. Sandu a centrat înalt în careul Științei, **Dudu Georgescu** a sărit și, cu o lovitură cu capul, a expediat balonul în plasă. După două minute, portarul Științei, care pînă în acest moment a avut intervenții salutare, a părăsit terenul accidentat. În continuare, duelul dintre înaintașii Progresului și apărătorii oaspeți s-a soldat aproape permanent în favoarea oaspeților.

În repriza secundă, băcăuanii au abandonat, pentru o scurtă perioadă, tactica defensivă și astfel jocul a fost mai echilibrat. Dar, ca și înainte de pauză, ei au aglomerat spațiul din fața propriului careu, invitîndu-și partenerii să atace. Rezultatul nu s-a lăsat prea mult așteptat și bucureștenii și-au mărit avantajul. În minutul 76, Beldeanu, de pe partea dreaptă, a centrat înalt în careu, portarul Lungu a ieșit, încercînd să „boxeze" mingea, **Dudu Georgescu** a sărit și, din nou, cu capul, a introdus-o în poartă. După primirea golului, oaspeții au devenit cam nervoși și arbitrul, după ce l-a avertizat, l-a eliminat pe Ciocoiu (Știința) pentru atitudine nesportivă, iar Tănăsescu (Progresul) a fos avertizat pentru gest nesportiv.

Așadar, Progresul încă n-a renunțat la lupta pentru promovare !

Pompiliu VINTILA

ÎNCĂ UN PAS SPRE DIVIZIA A

Dunărea Giurgiu — Sportul studențesc 0—0

DUNAREA : Tudorache — Rădoi, COJOCARU, GRUBER, Colaru — Buduru, SANDU — Manciu (min. 82 Tudor), Vasilache (min. 58 Corin), POPA, Jelescu.

SPORTUL STUDENȚESC : I. VASILE — JURCĂ, MĂȚĂOANU, Ionescu, Cojocaru — DAMIAN, CULDA — Leșeanu, PANA, Kraus, Georgescu (min. 55 Bujor).

A arbitrat excelent I. Rotaru (Iași).

Spectatorii giurgiuveni — veniți să vadă și să aplaude o victorie a gazdelor, sau o viitoare participantă în elita fotbalului nostru — au fost dezamăgiți. Dunărea n-a putut obține decît unul din cele două puncte puse în joc, iar studenții n-au oferit (nici nu s-au străduit de altfel) un mare fotbal.

Liderul a obținut însă ce și-a propus, și pentru asta s-a așezat, încă de la început, bine în teren (cu o linie de fundași foarte tare pe picioare, care degaja — dacă era nevoie — uneori, și... în afara stadionului, și cu trei mijlocași — Pană, retras, cu sarcina de a-l angaja mereu pe Leșeanu în adîncime, Culda și Damian), avînd în același timp grija de a utiliza principala sa armă și forță : mingile lungi, pe contraatac.

Partida a debutat extrem de rapid — mai ales gîndindu-ne la canicula de la ora 13 (oră de începere a meciului !) — ritm imprimat de echipa gazdă, care, ambiționată parcă și ea de duelul celor două galerii, a avut o primă repriză excelentă. Deschiderii scorului i se opun însă, de fiecare dată, ba Mățăoanu (min. 21 și 30), ba portarul I. Vasile (min. 15 și 20), în vreme ce de partea cealaltă a terenului nici Pană (min. 3 și 10), nici ceilalți nu izbutesc să facă ceea ce doar M. Sandu (prezent în... tribună ; accidentat) poate ar fi reușit.

Repriza a doua — mult mai potolită — nu a adus nimic nou, pentru că gazdele, odată intrate în maniera preferată de joc a studenților (angajament, mingi înalte) nu pot avea luciditatea necesară adoptării unui alt mod de străpungere a apărării adverse. Dunărea presează, obține corner după corner, dar totul e în van, mai ales că singura ocazie a reprizei o au... bucureștenii, prin Culda, al cărui șut e reținut greu de Tudorache. Sportul studențesc e din ce în ce mai mulțumită de punctul obținut, care ns înseamnă altceva decît un alt pas spre țărmurile (rămîne de văzut cît vor fi ele de însorite) ale Diviziei A...

Dumitru GRAUR

DUMITRIU, mijlocașul echipei Progresul București, a fost unul dintre cei mai buni jucători de pe teren în partida cu Știința Bacău.

Foto : V. ZARNEA

O SCHIMBARE INSPIRATĂ

Olimpia Oradea — Gaz metan Mediaș 1—0 (0—0)

A marcat : Steiner (min. 84).

OLIMPIA : Kurucz — Balogh, Serfozo, NAGHI, Ulici — BACOS, Iacob — HARSANI, Benczik (min. 70, Steiner), Arnoțchi, Hădărean (min. 63, Molnar).

GAZ METAN : IOO — PURIMA, Lepădatu, SCHIAU, Ghiarmati — Pascal (min. 46, Sîrbu), Dumbreanu — MORARU, JIGA, DARIE, Macai.

Arbitru : I. Cimpeanu (Cluj) — foarte bine.

Degringolada echipelor orădene este evidentă. Cele două formații — atît divizionara A Crișul, cît și cea din divizia secundă — Olimpia dețin lanternele roșii în cele două divizii. Cum soarta celei din A este pecetluită (adică va retrograda), a mai rămas o singură posibilitate de a se salva de la retrogradere cea din Divizia B...

În această situație, jocul de duminică, pe care formația orădeană l-a susținut acasă cu Gaz metan Mediaș (aflată și ea într-o poziție precară în clasament), îi oferea o șansă în tentativa ei de a evita retrogradarea. În consecință, echipa Olimpia, conform tradiției formațiilor care joacă acasă, a atacat puternic chiar din start, încercînd să înscrie golul dătător de speranțe.

Dar echipa medișeană, bine organizată în apărare și folosind sistemul 4—3—3, reușește să reziste la toate acțiunile gazdelor. Și la rîndul ei, contraatacă foarte periculos prin vîrfurile Darie și Moraru (un tînăr jucător promovat dintr-o echipă din campionatul județean).

Iată, pe scurt, cele mai importante faze ale meciului : contrar cursului jocului, cei care au cea mai mare ocazie de gol sînt oaspeții : în urma unui contraatac inițiat de Moraru (min. 27), balonul ajunge în careul mic al gazdelor, de unde, rînd pe rînd, Macai și Darie ratează incredibil. În min. 43, Hădărean (Olimpia) primește un cartonaș galben pentru joc periculos. La reluare, asistăm la cîteva altercații între fotbaliști (Hădărean — Purima, Benczik — Lepădatu) și ale jucătorilor orădeni cu arbitrul Cimpeanu (care sancționase just o poziție de ofsaid). În min. 56, o mare ocazie de gol a orădenilor o ratează cu seninătate Benczik și Arnoțki. În min. 63, tot orădenii vor rata din nou, prin Serfőző. În min. 68, Molnar șutează foarte bine din interiorul careului mic, toată lumea vede gol, dar fundașul Ghiarmati „pune" un picior salvator și înlătură pericolul. În min. 85 se va înscrie unicul punct al partidei : **Steiner** (inspirat introdus în teren) va marca din interiorul careului mic, după o frumoasă combinație cu Iacob și Harșani.

AUREL PĂPĂDIE

VICTORIE CU EMOȚII

Corvinul Hunedoara — Vulturii textila Lugoj 2—1 (2—0)

Au marcat : Dobre (min. 22), R. Popa (min. 39), respectiv Cheran (min. 85).

CORVINUL : Socol — Foca, Stan, Ciocec, MATEI — Mnciu (min. 27, Cioculescu I), R. POPA — MUNTEANU, CSERGO (min. 75, Pleian), DOBRE, GIURGIU.

VULTURII TEXTILA : ARDELEANU — Crăciunescu, Dragoș (min. 46, CHERAN), Tyukodi, Mac — Bodea, LUCHESCU — Vraja, Ionescu (min 55, Kiss), Becheru, Pop.

Arbitru : Gh. Micloș (București) — foarte bine.

Aflate în zona retrogradării, cele două combatante au abordat jocul cu maximum de prudență, ceea ce a făcut ca acțiunile ofensive la începutul partidei să fie puține. Totuși, gazdele, pentru că sînt... gazde, au preluat inițiativa jocului, supunîndu-i pe textiliști unei dominări greu suportabile. Conștienți de dificultatea și eficacitatea atacului hunedorean, oaspeții, care au crezut mult într-un scor egal, și-au întărit bine linia de apărare, închistîndu-se conștient într-o apărare greu penetrabilă. Într-o asemenea situație, lacalnicii au jucat destul de bine, au combinat frumos în cîmp extremele au jucat mult pe linia de tușă, creînd, în acest fel, culoare libere pentru mijlocași care au acționat ofensiv. Ca urmare a acestor abile manevre tactice, ei înscriu primul gol în min. 22, cînd **Dobre**, cel mai bun atacant al gazdelor, primește o minge la aproximativ 30 m de poartă și driblează 2 jucători de cîmp, inclusiv portarul. Primirea golului nu schimbă cu nimic fizionomia jocului practicat de oaspeți, care se mulțumesc să se apere, dar o fac dezorganizat, ceea ce a ușurat mult sarcina atacului advers, care mai înscrie odată, în min. 39, prin **R. Popa**.

După pauză, aspectul general al meciului nu se schimbă. Gazdele, dominînd și ratează cel puțin 4—5 ocazii de gol. **Autori :** Csergo (min. 50) singur cu portarul, de la numai 6 m, rețea pe lîngă poartă, Dobre și R. Popa. Lipsa de eficacitate a echipei locale s-a datorat în special nervozității și crispării de care au dat dovadă înaintașii și intervențiilor curajoase și inspirate ale portarului Ardeleanu.

În finalul jocului, oaspeții, nemaiavînd ce pierde, au acționat cu mai mult curaj și, profitînd de o greșeală a apărătorilor hunedoreni, înscriu prin **Cheran**, în min. 85. Se părea că se conturează o surpriză, căci oaspeții au mai avut o bună situație de a egala, dar au fost lipsiți de șansă... și precizie.

VASILE IORDACHE

GOLGETERII

SERIA I

● 20 GOLURI : **Dudu Georgescu** (Progresul București) — 2 din 11 m.
● 13 GOLURI : **Pană** (Sportul studențesc Buc.) — 2 din 11 m.
● 12 GOLURI : **M. Sandu** (Sportul studențesc Buc.), Iancu (F. C. Galați).
● 9 GOLURI : **Cassai** (Progresul București), **Spiridon** (Metalul Ploiești).

SERIA A II-a

● 13 GOLURI : **Nestorovici** (C.F.R. Timișoara), **Silaghi** (C.S.M. Reșița).
● 11 GOLURI : **Feher** (Chimia Făgăraș).
● 10 GOLURI : **Pușcaș** (C.S.M. Reșița), **Rozsnayi IV** (Minerul Baia Mare).
● 9 GOLURI : **Ciocan** (Gloria Bistrița) — 1 din 11 m.
● 8 GOLURI : **Mathe** (Minerul Anina).

SE REIA CAMPIONATUL DIVIZIEI A

JOCURILE U. T. A. — O ETAPĂ (A XXIV-a) DOMINATĂ DE DINAMO ŞI F. C. ARGEŞ — „U" CLUJ

Începînd de azi — campionatul își reia firul desfășurării cu perspectiva de a nu se mai vedea întrerupt decît o singură dată, cu prilejul amicalului cu „squadra azzurra". Și întrecerea se reia cu cîteva partide deosebit de interesante, ale căror rezultate vizează primul loc și „lanterna roșie", mai bine zis locul 15. Să le reamintim :

• *Steaua* București — *Sport Club* (0—1 în tur), Stadionul „23 August", ora 17, arbitru O. Anderco (Satu Mare).

• *C.F.R.* Cluj — *Crișul* Oradea (0—1), arbitru : E. Păunescu (Vaslui).

• *Politehnica* Iași — *Rapid* București (0—1) arbitru Z. Drăghici (Constanța)

• *Petrolul* Ploiești — *A.S.A.* Tg. Mureș (0—3), arbitru : A. Bentu (București)

• *Jiul* Petroșani — *Farul* Constanța (0—1), arbitru: C. Ghemigean (București).

• *U.T.* Arad — Dinamo București (1—1), arbitru V. Topan (Cluj).

• *F.C. Argeș* Pitești — *„U"* Cluj (1—2), arbitru : N. Petriceanu (București)

• *St. roșu* Brașov — *„U"* Craiova (0—1), arbitru : C. Petrea (București)

Din simpla lectură a programului rezultă importanța pentru clasament în primul rînd a întîlnirilor de la Arad, Pitești, București, Iași și Ploiești. Firește, rezultatele lor nu vor fi decisive, dar în orice caz ele vor influența desfășurarea ulterioară a bătăliei pentru titlu și pentru evitarea retrogradării. Orice punct cîștigat sau pierdut va însemna o șansă în plus sau în minus.

Cu mult interes sînt așteptate jocurile de la Arad și Pitești, primul și în virtutea unei tradiții a întîlnirilor U.T.A. — Dinamo, secundul prin faptul că se confruntă echipele clasate pe locurile 2 și 3 și angajate direct în lupta pentru titlu. Este evident că aceste două întîlniri domină etapa a XXIV-a și că ele se dispută sub semnul duelului indirect U.T.A. — F.C. Argeș, după cum în subsolul clasamentului Politehnica și C.F.R. păstrează în jurul întrecerii (tot indirecte) dintre ele un interes la fel de mare.

În rest, partide de mijlocul clasamentului.

CLASAMENTUL

1. U.T. Arad	23	12	7	4	42—19	31
2. F.C. ARGEȘ Pitești	23	15	0	8	38—29	30
3. „U" Cluj	23	13	3	7	34—22	29
4. SPORT CLUB Bacău	23	12	4	7	36—27	28
5. A.S. ARMATA Tg. Mureș	23	10	7	6	25—21	27
6. STEAGUL ROȘU Brașov	23	10	6	7	27—16	26
7. „U" Craiova	23	9	5	9	28—27	23
8. RAPID București	23	10	3	10	28—28	23
9. JIUL Petroșani	23	9	5	9	21—26	23
10. STEAUA București	23	8	6	9	28—21	22
11. DINAMO București	23	8	6	9	29—27	22
12. FARUL Constanța	23	7	7	9	20—29	21
13. PETROLUL Ploiești	23	7	6	10	12—28	20
14. POLITEHNICA Iași	23	5	8	10	24—33	18
15. C.F.R. Cluj	23	4	7	12	18—32	15
16. CRIȘUL Oradea	23	2	6	15	10—35	10

CINE CU CINE MAI ARE DE JUCAT

Iată, mai jos, cine cu cine mai are de jucat, precizînd că ne-am limitat la primele patru echipe fruntașe și la patru din coada clasamentului, mai puțin Crișul Oradea :

PENTRU (titlu)...

ETAPA	U.T.A.	F. C. ARGEȘ	„U" CLUJ	SPORT CLUB
XXIV	Dinamo (a)	„U" Cluj (a)	F.C. Argeș (d)	Steaua (d)
XXV	Farul (d)	„U" Cv. (a)	Petrolul (a)	Poli. (a)
XXVI	„U" Cluj (a)	Farul (d)	U.T.A. (d)	C.F.R. (d)
XXVII	„U" Cv. (d)	A.S.A. (a)	Jiul (a)	St. roșu (a)
XXVIII	Petrolul (a)	Jiul (d)	Farul (d)	Dinamo (d)
XXIX	Poli. (d)	Crișul (a)	Steaua (d)	A.S.A. (a)
XXX	Sport Club (a)	Dinamo (d)	Rapid (a)	U.T.A. (d)

...ȘI CONTRA (retrogradării)

ETAPA	FARUL	PETROLUL	POLITEHNICA	C.F.R.
XXIV	Jiul (a)	A.S.A. (a)	Rapid (a)	Crișul (a)
XXV	U.T.A. (a)	„U" Cluj (d)	Sport Club (d)	A.S.A. (d)
XXVI	F.C. Argeș (a)	„U" Cv. (d)	Steaua (d)	Sport Club (a)
XXVII	Rapid (d)	C.F.R. (a)	Crișul (a)	Petrolul (d)
XXVIII	„U" Cluj (a)	U.T.A. (d)	St. roșu (d)	Steaua (a)
XXIX	C.F.R. (d)	Dinamo (a)	U.T.A. (a)	Farul (a)
XXX	„U" Craiova (a)	Jiul (d)	A.S.A. (d)	St. roșu (d)

„TUNARUL" CAMPIONATULUI

O dată cu campionatul se reia și întrecerea golgeterilor, în clasamentul cărora primul loc este ocupat în prezent de „tunarul" craiovenilor — **OBLEMENCO**, cu 14 goluri, dintre care 5 din lovituri de la 11 m.

În „plasa" lui se află : **Rugiubei** (Sport Club), **Neagu** (Rapid) și **Dobrin** (F. C. Argeș) cu cîte 11 goluri (ultimul a înscris 2 din 11 m) și **Kun II** (U.T.A.) cu 10 goluri.

ACTUALITĂȚI

• *Echipa Petrolul Ploiești a întreprins săptămîna trecută, după cum se știe, un turneu de două jocuri în Polonia. Ploieștenii au evoluat în cadrul festivităților organizate la sosirea în două etape din competiția ciclistă „Cursa Păcii". Ei au jucat la 17 mai în orașul Pulcawy cu selecționata orașului și au pierdut cu 2—0, iar la 19 mai la Lublin, de asemenea cu reprezentativa orașului ; de data aceasta au făcut meci nul : 1—1. (golul a fost marcat de Bădin).*

• *Săptămîna care a trecut, F.C. Argeș a susținut două partide în Bulgaria. În prima, a întîlnit formația Gorna Oreahovița de care a dispus cu 1—0 (1—0) prin golul marcat de Ivan. În a doua, piteștenii au cedat cu 2—1 (1—1) echipei Etir Belena. Punctul lor a fost marcat de Ștefan. Duminică dimineața ei au făcut un antrenament la Ruse. În ce privește formația argeșenilor la meciul de azi, ea va fi cea obișnuită, cu o singură excepție : Frățilă va lua probabil locul lui Roșu, care a suferit un accident în turneul din Bulgaria, care-l face indisponibil pentru mai multă vreme.*

• *Formația probabilă a U.T.A.-ei în jocul cu Dinamo :* Vidac — Birău, Lereter, Pojoni, Popovici — Petescu, Domide — Axente, Sima, Broșovschi, Both. Kun II, *accidentat, e probabil să nu poată juca.*

• *De duminică, toate partidele din campionat vor începe de la ora 17,30.*

PROGRAMUL ULTIMELOR 7 ETAPE

Deoarece, din păcate, am ratat calificarea în semifinalele Campionatului European, programul returului — alcătuit inițial pe cele două variante (necalificare și calificare) pentru ultima sa parte, se va desfășura la următoarele date :

- **Etapa a XXIV-a: 24 mai**
- **Etapa a XXV-a: 28 mai**
- **Etapa a XXVI-a: 31 mai**
- **Etapa a XXVII-a: 4 iunie**
- **Etapa a XXVIII-a: 11 iunie**
- **Etapa a XXIX-a: 25 iunie**
- **Etapa a XXX-a: 28 iunie**

La 17 iunie se va disputa / partida amicală cu Italia.

V-o mai amintiți ? Este o imagine din partida Dinamo — U.T.A. disputată în toamnă la București (1—1). **Dumitriu II** (stînga) n-a ajuns mingea, care intră în posesia apărătorilor arădeni. **Pojoni** (nr. 6) se pregătește s-o lovească, sub privirile lui **Petescu** și **Lereter.**

CONSIDERAȚII ASUPRA COMPORTĂRII JUNIORILOR NOȘTRI LA TURNEUL U.E.F.A. 1972

Rezultatele înregistrate de echipa noastră națională de juniori la ediția jubiliară, a 25-a, a Turneului UEFA se cunosc : 1—2 cu Spania, 3—0 cu Malta și 1—1 cu Italia. În total trei puncte și locul III în grupa D a turneului, cîștigată de formația Spaniei.

Întrebarea care se pune, de obicei, după participarea într-o competiție internațională este aceea dacă sportivul sau echipa respectivă ar fi putut obține un rezultat final mai bun. În cazul nostru — dacă Ciurea, Naghi, Dumitriu, Aelenei et comp. puteau realiza la Barcelona mai mult decît un 1—1 cu Italia sau un 1—2 cu Spania.

— Sînt ferm convins că da — ne-a răspuns categoric antrenorul principal al lotului de juniori, **Constantin Ardeleanu.** Motivele, datorită cărora n-am realizat cel puțin un meci egal cu Spania și o victorie cu Italia, sînt mai multe. Voi enumera doar patru : 1) Majoritatea jucătorilor au evoluat cu trac în meciul cu Spania, dovedind lipsă de experiență internațională. 2) Anghelini, Grigoraș, Dumitriu, Răducanu și Szabados nu au jucat la valoarea pe care o au ; randamentul lor scăzut a privat echipa de o comportare la nivelul capacităților ei maxime. 3) Ușurința inadmisibilă cu care au fost primite toate cele trei goluri, rezultat al unor greșeli cu adevărat copilărești. 4) Eficacitatea scăzută ; în cele trei meciuri, înaintarea și mijlocașii au ratat inadmisibil, din poziții clare, goluri cît pentru șapte partide.

Cu toate acestea, trebuie să subliniez că echipa — după ce a ratat obținerea unui rezultat bun în meciul cu Spania — s-a regăsit treptat, jucînd din ce în ce mai bine, punctul culminant al evoluției sale fiind repriza a doua a meciului cu Italia, cînd a fost aplaudată la scenă deschisă. Dar, a fost prea puțin pentru a încununa o muncă de luni de zile — a încheiat antrenorul C. Ardeleanu.

De fapt, judecînd atent lucrurile, „motivele" subliniate de antrenorul federal C. Ardeleanu se suprapun în totalitate peste carențele evidențiate în jocul echipei încă înaintea plecării ei spre Spania. Ele au determinat ca obiectivul — o comportare bună la Barcelona și obținerea unor rezultate pe măsura talentului jucătorilor — să nu fie realizat decît în mică măsură.

Dar, cînd discutăm despre cei mai tineri jucători, despre echipa reprezentativă, nu obținerea cu orice preț a unor rezultate ni se pare a fi esențial, ci în CE MĂSURA această echipă este sau nu un LABORATOR de călire și finisare a unor veritabile talente ; în ce măsură trecerile juniorilor pe la lot constituie EXAMENE care să se soldeze cu acumulări însemnate în bagajul lor de viitori fotbaliști de performanță. Fiecare promoție de juniori UEFA și-a avut premianții ei, care au urcat pe treptele fotbalului pînă în vîrful piramidei. (Dumitru, Dumitrache, Dinu, Broșovschi, Bölöni, Iordache, Hajnal, Ghergheli, Smarandache etc. — ca să ne referim doar la ciția, din ultimii ani). Important rămîne faptul ca și actuala promoție să dea asemenea jucători. Dumitriu, Ion Ion, Szabados, Purima, Anghelini și ceilalți au oare însușirile necesare pentru a deveni — peste un an, doi — titulari în echipe divizionare de prima mărime ?

— Am trăit multe luni în preajma acestor tineri și cred că am reușit să le aflu toate calitățile și defectele pe care le au — ne răspunde la întrebare, antrenorul **C. Ardeleanu, după cîteva clipe de gîndire.** Convingerea mea este că, dintre jucătorii care depășesc în această vară vîrsta junioratului, **Aelenei** (pe care nici n-ar trebui să-l mai amintesc, el jucînd deja meciuri întregi în Divizia A), **Anghelini, Ion Ion** și **Roșu** pot, AU TOATE CALITĂȚILE PENTRU A DEVENI BUNI JUCĂTORI DE DIVIZIA A și sînt sigur că se vor afirma în fotbalul nostru. La rîndul lor, **Grigoraș, Purima** și **Dumitriu** au mari posibilități, dar și o serie de defecte și în primul rînd o mentalitate greșită. Iau lucrurile prea ușor, cred că vor putea obține totul de la fotbal, fără o muncă susținută și, mai ales, fără o seriozitate exemplară. Se înșeală și bine ar fi ca antrenorii lor de la cluburi să-i supravegheze și să-i îndrume mai îndeaproape. Ar fi păcat să dispară în anonimat, tocmai pentru că, așa cum spuneam, au multe calități pe care le-au etalat nu o dată — tehnică foarte bună, capacitate de efort etc.

Cu fiecare ediție a Turneului UEFA se încheie, de fapt, un ciclu în viața unei echipe de juniori. Doi, trei sau mai mulți jucători ies din vîrsta junioratului și pășesc pragul maturității. Alții vin să le ia locul. Cine pleacă, cine rămîne din actualul lot ?

— Rămîn, pentru încă un an, cîțiva dintre cei mai buni jucători care au făcut deplasarea în Spania : **Ciurea, Naste, Naghi, Răducanu, Șumulanschi** și **Iuga.** Ei vor asigura permanența, puntea de legătură dintre **Aelenei, Szabados, Ion Ion, Anghelini, Roșu, Purima, Dumitriu** și cei care vor veni din echipa de perspectivă. Și vor veni foarte repede, pentru că peste o lună vom începe pregătirile pentru turneul „Prietenia", organizat de țara noastră și la care vom prezenta două formații. Întrecerea de la Timișoara va constitui înainte de toate, un adevărat trial, un prilej de selecție pentru viitoarea echipă de juniori pe care o dorim mult mai puternică, mult mai eficace, decît cea care și-a încheiat viața la Barcelona.

Laurențiu DUMITRESCU

13 al 22 MAYO 1972

DOCUMENTAR

FEDERAȚIA NORVEGIANĂ — UNA DIN CELE MAI VECHI DIN EUROPA

Una din cele mai vechi federații de fotbal din Europa este cea din Norvegia — **„Fotballforbund"**. Înființată în 1902, ea a ajuns ca astăzi să dispună de 1150 de cluburi cu 3300 echipe și 60.000 de jucători (în raport cu populația țării, 3.867.000, un jucător la 67 de locuitori), cu o bogată activitate competițională internă și internațională, în ciuda faptului că sezonul este oarecum scurt. Într-adevăr, în această țară — în care sporturile de iarnă sînt pe primul plan, dar nici fotbalul nu ocupă un loc mai prejos — clima obligă organizarea activității din primăvară pînă în toamnă, mai precis campionatul are loc între sfîrșitul lunii aprilie și sfîrșitul lunii octombrie, întîlnirile continuînd și în timpul cînd în alte țări europene domnește vacanța (lunile de vară).

Fotbalul norvegian are la dispoziție nenumărate stadioane care, însă, nu depășesc capacitatea de 32—33.000 de locuri. Cel mai mare este cel din Oslo — **Ullevaal Stadion** (32.000 locuri) și este urmat de **Lerkendal Idrettsplass** (31.000), din Trondheim (orașul clubului Rosenborg unde joacă... skiorul Wirkola); **Bislet Idrettsplass** din Oslo (27.500); **Brann Stadion** din Bergen (25.000) și **Stavanger Stadion** din orașul cu același nume (20.000).

În campionatul primei

Tom Lund, un reputat internațional norvegian, despre care cronicarii de specialitate spun că este „un atacant central puțin cam miop, dar rapid ca un fluger".

ligi participă 12 echipe (cu jucători care au un statut amator). Ultima campioană, actuala, este **Stromsgodset Drammen**, iar deținătoarea cupei **Lyn Oslo**. Acestea, împreună cu **Rosenborg Trondheim** au reprezentat fotbalul norvegian în cupele europene ediția 1971/72.

Echipa națională participă aproape cu regularitate la principalele competiții internaționale, dar activitatea de bază o asigură Cupa Scandinaviei, în care ia parte de la înființare, alături de Suedia, Danemarca și Finlanda. Această competiție este organizată pe patru reprezentative (A, B, tineret și juniori); se alcătuiește un clasament al ediției anuale, dar trofeul este atribuit după un ciclu de patru ediții anuale.

În actuala ediție a Campionatului Europei, Norvegia a făcut parte din grupă cu **Ungaria, Bulgaria** și **Franța**, iar în preliminariile C. M. 1974 este repartizată în grupă cu **Belgia, Olanda** și **Islanda**. Primul meci îl va susține la 2 august a.c. cu Islanda, la Oslo, urmînd ca și returul să aibă loc, potrivit unui acord între federații, tot în Norvegia, la 7 august.

PORTUGALIA FĂRĂ... EUSEBIO!

În lumea fotbalului, victoria la limită, cu 1—0, pe care Portugalia a repurtat-o la Nicosia, în meciul cu Cipru, din cadrul preliminariilor campionatului mondial de fotbal din 1974, a fost apreciată, pe bună dreptate, ca o surpriză. Mai interesant, însă, decît acest rezultat strîns — care nu le-a dat emoții portughezilor, întrucît, în primul joc, disputat la Lisabona, ei cîștigaseră cu 4—0 — apare faptul că, **pentru prima oară, după ani și ani, jucătorul nr. 1 al Portugaliei, Eusebio, n-a făcut parte din reprezentativa lusitană.** Și aceasta, nu pentru că Eusebio ar fi suferit un accident care l-ar fi făcut indisponibil, ci, pur și simplu, pentru faptul că „Perla din Mozambic" nu este în formă, a încetat de a mai fi jucătorul „de explozie" de altă dată, omul de gol al Benficăi și al reprezentativei Portugaliei.

Bineînțeles că neselecționarea lui Eusebio n-a trecut ca un fapt divers. Dimpotrivă, foarte multe glasuri s-au ridicat împotriva lui **Jose Augusto**, care a luat această decizie. Dar nici Augusto n-a rămas dator cu răspunsul:

— În urmă cu cîtva timp, cînd l-am convocat pe Eusebio și el n-a dat satisfacție, am fost criticat pentru această selecționare. Acum, cînd nu l-am mai selecționat, iar am fost criticat, de data aceasta pentru că nu l-am chemat.

Mirarea lui Augusto nu vine decît să demonstreze că el exercită de puțină vreme funcția de selecționer. Altfel, aceste aspecte i s-ar părea cît se poate de obișnuite. De altfel, ar fi suficient să facă un schimb de experiență cu oricare selecționer, din oricare țară... Pînă atunci, să ascultăm și opinia lui Eusebio:

— Îmi dau seama că nu mai dețin forma de acum cîțiva ani. Poarta adversă constituie și acum o mare ispită pentru mine, dar ajung mai greu în fața ei, nu-i mai pot depăși atît de ușor pe apărători. Un accident mai vechi n-a trecut fără să lase urme, fără să-i resimt și astăzi. Nu este mai puțin adevărat că m-am și îngrășat puțin, ceea ce constituie un adevărat dezastru pentru un fotbalist. În ciuda acestor fapte, cred, totuși, că n-a sunat ora finală pentru mine. Eu nu uit că și în 1966, în preajma campionatului mondial din Anglia, s-a spus că sînt un jucător terminat. Și n-a fost așa. După cum nu va fi nici acum...

Viitorul va arăta dacă Eusebio, spunînd toate acestea, a vrut să-și facă singur curaj sau dacă dragostea lui pentru fotbal îi va da puterea necesară pentru a-și reocupa locul de „șef de orchestră", pe care l-a deținut atîta vreme.

La cei 30 de ani ai lui Eusebio, aceste semne de întrebare sînt cît se poate de firești... (J.B.)

PROVINCIALELE, PE PRIMELE LOCURI

ȘI ÎN CAMPIONATUL SOVIETIC...

Deși s-au scurs doar șapte etape din campionatul Uniunii Sovietice, se pot face totuși de pe acum cîteva constatări. Este vorba în special de forma slabă pe care o demonstrează formațiile moscovite. Astfel, Dinamo Moscova, finalistă în Cupa cupelor, Spartak Moscova și Torpedo Moscova se găsesc pe poziții puțin... confortabile, aproape de ultimele locuri ale clasamentului, unde S. K. A. Rostov, deține lanterna roșie. Doar T.S.K.A. și Lokomotiv (ultima revenită din divizia secundă) țin pasul cu formațiile din provincie.

În această revenire spectaculoasă pe primul plan a echipelor din diverse republici sovietice, se detașează **Zaria Varosilovgrad, Zenit Leningrad, Dinamo Kiev** și **Dinamo Tbilisi.**

Zaria, liderul încă neînvins, se află la cea de a șasea sa participare în prima divizie. Este o formație solidă, fără vedete, dar care a știut să-și forjeze un „careu magic" care formează întreaga sa putere: cei doi oameni din mijlocul terenului, **Semenov** și **Morozov**, și cei doi atacanți centrali, **Eliseev** și **Onicenko.**

Zenit, vechiul club din Leningrad și-a regăsit o nouă tinerețe. Ca și Zaria, este o echipă fără vedete, care mizează pe coeziunea celor 11. Zenit deține recordul de publio în noul campionat, cu o medie de 50 000 de spectatori pe meci.

Dinamo Kiev, campioana țării, rămîne aceeași formație valoroasă și solidă, în ciuda unui pas greșit în prima etapă, cînd a pierdut în fața lui Zaria și se arată aceeași formație care și-a atras atîtea laude în anii din urmă.

În sfîrșit, a patra în careul de fruntașe ale provinciei, este Dinamo Tbilisi, cea mai inconstantă dintre formațiile sovietice, în ciuda jucătorilor de valoare care îmbracă tricourile formației.

O ultimă constatare: afluența mare de tineri atacanți foarte dotați. Printre ei: **Baidacinii** (Dinamo Moscova), **Guțaev** (Dinamo Tbilisi), **Redin** (Spartak Moscova), **Blokhin** (Dinamo Kiev), **Cesnokov** (Lokomotiv Moscova). Ei au ca trăsături comune vîrsta (20 de ani, fiind cu toții născuți în 1952) și postul (extreme dreapta sau stînga). Un al doilea eșalon, în care se află **Liabik** (Dnepropetrovsk), **Hromcenkov** (Zenit) și **Kipiani** (Dinamo Tbilisi), cu toții candidați la un loc în echipa națională.

CORESPONDENȚĂ DIN SAO PAULO

NICI BRAZILIENII NU ADMIT IMPROVIZAȚII

Acel muncit 3—2 realizat la Porto Alegre de selecționata Braziliei în fața echipei Paraguayului este încă obiect de discuție în presa braziliană. De la conservatorul **„O Estado de Sao Paulo"** pînă la popularul **„Noticias"**, întreaga presă ajunge la aceeași concluzie: **„O campioană a lumii nu are voie să prezinte o echipă improvizată și nepregătită într-un joc internațional".** A trecut de mult vremea cînd se convoca echipa vineri după-amiază pentru a juca duminică. Fiecare adversar este puternic și necesită atenție specială.

Dar iată ce s-a întîmplat cu ultimul meci al Braziliei. Inițial era hotărît ca țara să fie reprezentată de selecționata Gaucha (Rio Grande do Sul) pentru a înfrunta Paraguayul. **Joao Havelange** a dispus să fie prezentată echipa campioană mondială, cu modificările de forță majoră. **Zagalo** și-a convocat „fiarele" cum le-a numit **Saldanha**, adăugînd pe **Marinho** de la Portuguesa în locul lui **Brito**, pe **Roberto** ca centru înaintaș și **Tóstao** cu tricoul nr. 10. Astfel, a aliniat echipa: **Felix — Carlos Alberto, Marinho, Everaldo, Vaguinho — Clodoaldo, Rivelino — Jairzinho, Roberto, Tostao, Paulo Cesar.** După 20 de minute, **Tostao** a ieșit fiind lovit, înlocuit cu **Dirceu Lopes**, iar **Carlos Alberto**, accidentat și el, a fost schimbat de **Marco Antonio.** Această formație a jucat un fotbal bun 15 minute din prima repriză. Apoi, a intrat în apatie, pasînd exagerat, șutînd puțin și permițînd tinerilor dar viguroșilor paraguayeni să domine, să marcheze un gol la 2—0 și al doilea la 3—1

Cei peste 50 milioane de telespectatori și cei 100 000 prezenți în arenă, au criticat echipa considerînd că o formație campioană mondială nu poate juca atît

TOSTAO rămîne liderul atacului selecționatei Braziliei

de slab. A început să fie regretată lipsa lui **Pele**, a ieșit în evidență ineficacitatea lui **Jairzinho** și absența șuturilor lui **Rivelino**. **Zagalo** s-a scuzat, afirmînd că un singur antrenament nu e suficient ca să asigure coeziunea și eficiența. Fotbaliștii, care în majoritate au jucat și duminică înaintea meciului de la Porto Alegre, avînd alte partide programate pentru duminica următoare (partida s-a disputat într-o miercuri) s-au plîns că apărarea paraguayană era dură și au evitat ciocnirile. În special cînd **Tostao** a fost rănit, emoția a cuprins toată asistența căci marele jucător, acum transferat la Vasco da Gama, a ajuns un **idol.** Natural, ceilalți componenți ai selecționatei au avut teama să nu pățească același lucru.

Cea ce nu s-a arătat suficient este faptul că și echipa Paraguayului nu a făcut decît un antrenament. Dar a jucat cu energie, în viteză și a depășit de multe ori apărarea braziliană, în special pe partea lui **Vaguinho.** De asemenea, nu s-a spus destul că primul gol brazilian a fost marcat dintr-un 11 m. dubios, acordat cu ușurință de arbitrul **Armando Marques**, brazilian și el.

Jocul acesta a pus pe gînduri pe **Zagalo.** E sigur că el va chema alți jucători pentru „Minicupa mondială", fiind vizat în primul rînd centrul înaintaș **Cezar.**

PEDRO VILLA

SAO PAULO, mai.

Carnet extern

CHIAR 100?

Condiția jucătorului de performanță, o chestiune foarte discutată, reintră în actualitate, cu centrul de acuitate fixat în Anglia. Tema principalelor discuții în contradictoriu o constituie ridicata cifră de meciuri la care au ajuns mulți dintre fotbaliștii de renume ai Angliei, acum, cînd în afara campionatului, a cupei și cupei ligii — clasicele competiții interne — ei sînt solicitați pe plan internațional de cupele continentale inter-cluburi, de „Campionatul Europei" inter-reprezentative și de tradiționalul turneu inter-britanic.

Cazul lui **Chivers**, faimosul internațional al lui **Tottenham** — care a disputat cu selecționata **Angliei** în întîlnirea-retur cu selecționata **R. F. a Germaniei** al 80-lea joc al sezonului 1971/1972 (și mai are încă cel puțin 12 meciuri de jucat pînă la încheierea sezonului, deci va ajunge la 100 de întîlniri aproape — a reprezentat declanșarea unor violente polemici în presă, cu specialiști și numeroși comentatori la tribuna replicilor. Astfel, doi respectați tehnicieni ai fotbalului englez, **Malcom Allison** și **Joe Mercier** — managerii clubului **Manchester City** — aducînd în discuție și cazul jucătorul nr. 1 al lor, **Bell**, ajuns într-o îngrijorătoare stare de epuizare nervoasă (a fost la un moment dat bănuit și de o afecțiune cardiacă), solicită măsuri radicale pentru evitarea unui program direct dăunător sănătății fotbalistului de performanță.

Și Anglia începe să caute soluții. Un remediu de mare curaj care atacă din temelii un eșafodaj competițional fortificat de zeci de ani, vine din partea unui comentator apreciat pentru severitatea, dar și obiectivitatea opiniilor sale, **John Morgan**, de la **„Daily Express"**, cere nici mai mult nici mai puțin ca numărul echipelor din prima ligă (acum de 22) să fie redus la 18 sau chiar 16! **„Asta ar reduce cu șase sau cu douăsprezece întîlniri numărul partidelor de campionat și ar reprezenta un pas mare, decisiv, spre degrevarea programului jucătorilor celor mai solicitați"**, apreciază comentatorul londonez. Agitația care se produsese asupra volumului activității cluburilor — de care ne ocupam într-un număr trecut — se mărește prin apariția acestei noi situații alarmante așa că anticiparea din acel **„Carnet extern"** privind inter-sezonul englez, primește o confirmare: nu vor fi săptămîni liniștite cele în care jucătorii au plecat în vacanță și stadioanele din insulă sînt pustii...

Eftimie IONESCU

extern MAGAZIN extern

CIȘTIGĂTOARELE CUPEI U. E. F. A. ÎN... INSIGNE

Finala ediției 1971/72 a Cupei U.E.F.A. (fostă Cupa orașelor-tîrguri) a fost cîștigată de **Tottenham Londra** (2—1 și 1—1 cu Wolverhampton). Folosim prilejul pentru a vă prezenta cîștigătoarele edițiilor acestei competiții prin... insignele lor, exceptînd pe cele ale primelor trei ediții, cînd întrecerea se disputa între selecționate de orașe :

1963/1964 :
Real Saragoza (Spania)

1964/1965 :
Ferencvaros Budapesta (Ungaria)

1965/1966 :
C.F. Barcelona (Spania)

1966/1967 :
Dynamo Zagreb (Iugoslavia)

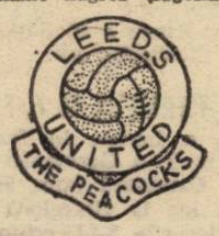

1967/1968 :
Leeds United (Anglia)

1968/1969 :
Newcastle United (Anglia)

1969/1970 :
Arsenal Londra (Anglia)

1970/1971 :
Manchester City (Anglia)

1971/1972 :
Tottenham Londra (Anglia)

SUPORTERI ȘI SUPORTERI...

Formele de manifestare a suporterilor de echipe îmbracă, uneori, aspecte din cele mai nostime, cum se vede din aceste două fotografii. Una din ele (imaginea de sus) reprezintă vajnici susținători ai unui club francez din Auvergne, îmbrăcați în costume pitorești, cu cocarde pe piept, băsmăluțe și chiar clopoței la gît, saboți în picioare, butoiașe de vin în mînă și o pîine pe pălărie, acestea din urmă simboluri ale regiunii. Moment folcloric, într-un fel, prilejuit de o manifestare sportivă.

Cealaltă fotografie (imaginea de jos) înfățișează o altă categorie de suporteri, parcă în contrast cu prima : suporteri ai clubului vest-german Borussia Mönchengladbach echipați în bluze și chiar pantaloni în culorile clubului lor, cu trompete, caschete și steguțe, agitîndu-se și manifestîndu-se ca într-o paradă pe o arenă de ...circ.

S-A PRINS ÎN PĂIENJENIȘUL PLASEI!

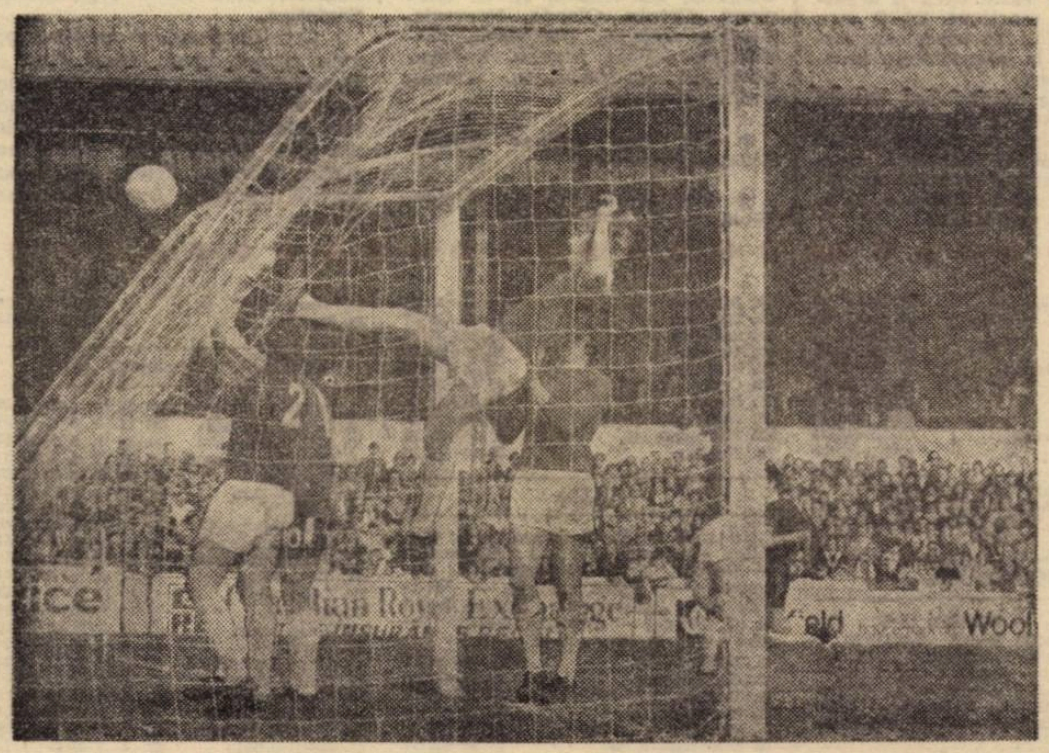

O fază nostimă s-a petrecut într-un meci Chelsea — West Ham, din campionatul englez. Sărind să respingă mingea cu capul la un corner, **Taylor** — pe care-l vedeți în... aer — a ajuns, în elanul lui, cu un picior în plasa porții, de care a rămas agățat cu crampoanele ! Colegul său, portarul **Ferguson**, îl sprijină în timp ce fundașul **McDowell** (nr 2) și un jucător de la Chelsea (**Hudson**) îi desprind piciorul din ochiurile plasei...

PALMARES

După egalul în fața selecționatei Poloniei (0—0), bilanțul reprezentativei Elveției nu este (totuși) deloc îmbucurător : 350 meciuri jucate, 98 victorii, 192 înfrîngeri, 61 egalități, 556 goluri marcate, 839 goluri primite.

POLIȚIA IA MĂSURI

Față de înflăcărarea și metodele din ce în ce mai tehnice ale reputaților „tifosi" italieni, poliția a fost silită să apeleze și ea la mijloace moderne. Astfel, odată cu **interdicția petardelor, pe terenurile de fotbal și-au făcut apariția și cîini special antrenați să detecteze mirosurile substanțelor chimice din care acestea erau confecționate.** Cînii (s-a dovedit) identifică încă de la porțile stadionului persoanele care au petarde asupra lor.

Cu privire la comportamentul huliganic al unor spectatori, s-a apelat la o măsură utilizată pînă acum în circulația pe șosele. Agenți civili, dotați cu aparate de recepție și transmisie portative, semnalizează imediat serviciului de ordine prezența unor elemente turbulente, care pot fi neutralizate rapid. Spectatorii participă și ei la menținerea ordinii pe stadioane, reținînd persoanele care aruncă obiecte pe teren sau au o comportare necivilizată.

SĂ MORI DE RÎS !...

Intrînd pe terenul din Recife (Brazilia) unde trebuiau să întîlnească echipa clubului Ferroviario, fotbaliștii de la America păreau că au trecut printr-un mare necaz, toți arborau brasarda neagră la mîneca stîngă a tricourilor, semn că echipa se află în doliu. Arbitrul întîlnirii, **Cleyton Beltrao**, a acceptat fără dificultăți dorința căpitanului îndoliaților de a păstra un minut de reculegere. O dată timpul scurs, arbitrul s-a interesat de numele celui dispărut.

„Ceremonia v-a fost dedicată în mod special !..." i-a răspuns rece căpitanul formației America.

Nemulțumiți de precedentele arbitraje ale acestui conducător de joc și neputînd obține recuzarea sa, conducătorii și fotbaliștii de la America au vrut să-și demonstreze ostilitatea lor față de arbitrul **Cleyton Beltrao** într-o manieră mai mult decît originală.

JUBILEUL PRIMULUI PORTAR AL REPREZENTATIVEI U.R.S.S.

Într-un cadru festiv, la federația de fotbal a Uniunii Sovietice, în prezența a numeroși oficiali și jucători internaționali, a fost sărbătorit maestrul emerit al sportului **Nikolai Sokolov**, primul portar al reprezentativei sovietice, cu ocazia împlinirii vîrstei de 75 de ani. Evenimentul sportiv a fost un prilej de evocarea celei dintîi apariții a unei echipe reprezentative sovietice peste hotare, în meciul contra Suediei.

Declarația făcută cu acest prilej de Sokolov a fost interesantă : **„Am devenit portar, deoarece, copil fiind, eram slăbuț și cu o delicată constituție fizică. Colegii mei de clasă mă puneau totdeauna în poartă, de teamă să nu le încurc jocul ; mie treaba asta mi-a plăcut și portar am rămas..."**

Sokolov, care este inginer forestier, a făcut și o frumoasă carieră științifică, obținînd numeroase premii pentru lucrări de specialitate. El este autorul unui tratat pentru antrenamentul portarului, ale cărui principii sînt urmate și de antrenorii de azi.

NORMAN BURTENSHAW A AVUT DE DOUĂ ORI DREPTATE

S-a scris că arbitrul englez **Norman Burtenshaw**, cel ce a condus partida-retur dintre Benfica și Ajax, a greșit grav anulînd un gol marcat de formația olandeză (prin **Neeskens**), refuzînd apoi echipei portugheze un penalty (pentru hențul în careu al lui **Blankenburg**).

Și totuși, la multe zile după consumarea meciului, în presă au apărut precizări asupra acestor două „situații-cheie", ce puteau modifica rezultatul meciului de la Lisabona, spunîndu-se că în ambele cazuri arbitrul a avut dreptate. Și așa după revederea, la televiziune, cu încetinitorul, a fazelor incriminate.

La prima dintre ele, după cum scrie cotidianul belgian **„Les Sports"**, toată lumea din stadion și-a imaginat că arbitrul a anulat golul pentru ofsaid la **Neeskens. „Absolut greșit,** spune arbitrul Burtenshaw. **Am sancționat un faul al lui Neeskens care a împiedicat un apărător înainte de a-și lua viteză".** În ceea ce privește pretinsul henț al lui **Blankenburg**, arbitrul a judecat perfect : fundașul central al lui Ajax se găsea în careu, în fața porții sale. Degajînd balonul printr-o foarfecă, mingea i-a atins un braț și conducătorul meciului, logic, a lăsat jocul să continue, pentru că nu fusese nimic intenționat.

Așadar, **Norman Burtenshaw** a avut de două ori dreptate.

● Programul campionatului italian, ediția 1972/1973, este deja alcătuit. Pentru efectuarea lui se recurge la serviciile unei mașini electronice.

● ANDERLECHT, noua campioană a Belgiei, a cucerit 15 victorii finale în campionat. Iar PAUL VAN HIMST este la al șaptelea titlu obținut sub culorile clubului din Bruxelles. Dar, în calitate de căpitan, la primul ! Fiindcă veni vorba de VAN HIMST, înscriind un gol în meciul cu echipa Islandei, el a devenit golgeterul echipei naționale, cu 48 de goluri la activ.

● PETER DUCKE deține o vervă surprinzătoare. Inspirația și decizia lui au adus **„Cupa R. D. Germane"** formației sale, **Jena.** Internaționalul din R. D. Germană a marcat ambele goluri în finala cu Dynamo Dresda, finală disputată la Leipzig în prezența a 30 000 de spectatori.

● PELE a declarat la Istanbul, unde a jucat cu F. C. Santos împotriva lui Fenerbahce, și unde s-a bucurat de o primire entuziastă din partea iubitorilor fotbalului : „Numai în alte două orașe am mai avut asemenea primiri : la Ciudad de Mexico și la Stockholm..."

● SANTRAC, centrul atacant al lui O.F.K. Beograd, continuă să marcheze cu regularitate. El deține cu autoritate primul loc în clasamentul golgeterilor campionatului iugoslav (25 goluri în 27 meciuri) și are șanse să apară într-o poziție remarcabilă și în clasamentul golgeterilor europeni, pentru că mai are destule întîlniri de jucat în campionat.

FOTBAL
REDACȚIA ȘI ADMINISTRAȚIA
str. V. Conta nr. 16, etajul V, București, sectorul I, telefoane : 11.10.05 (centrală), 12.95.96
Prezentarea artistică : Liviu BOBOCEA
Prezentarea grafică : Alexandru MUSCA

DUPĂ „SFERTURILE" CAMPIONATULUI EUROPEAN

VALCAREGGI, RAMSEY ŞI BOŞKOV EXPLICĂ ŞI ACUZĂ

PARTIDELE TURNEULUI FINAL SE VOR DISPUTA LA BRUXELLES, LIEGE ŞI ANVERS

Conturile au fost încheiate ! O singură echipă a reuşit să redediteze intrarea în turneul final al ediţiei 1970/72 din „Campionatul Europei" : **Uniunea Sovietică**, prezentă de altfel la toate momentele-vîrf ale marii competiţii continentale, unde apare şi ca învingătoare în prima ediţie. În rest, trei „figuri noi", pentru turneul final, selecţionatele **R. F. a Germaniei, Ungariei şi Belgiei.** Programul a fost şi el definitivat, partidele din ziua de 14 iunie urmînd să se dispute simultan : meciul pentru locurile 3—4 în ziua de 17 iunie, iar finala la 18 iunie. Comisia de organizare a anunţat că cele patru întîlniri vor avea loc pe stadioanele din Bruxelles (Heyssel şi Anderlecht), Liège şi Anvers.

Despre cele patru învingătoare, ajunse în turneul final, vom avea ocazia să mai vorbim. Acum să vedem care este situaţia în taberele italiană, engleză şi iugoslavă, trei dintre învinse.

VALCAREGGI: „TREBUIE SĂ FIU UN LAŞ CA SĂ PLEC!"

Intrat imediat sub tirul comentatorilor din cele patru cotidiene de sport italiene, de la Roma, Milano, Bologna şi Torino, **Ferruccio Valcareggi**, selecţionerul naţionalei italiene a ripostat cu toată energia : „Este foarte uşor ca, la primul eşec, să aruncăm o mie de critici şi observaţii. De ce n-au apărut aceste atrageri aminte înainte de joc, cînd toată lumea a tăcut chitic ? Trebuie să fiu un laş ca să plec tocmai acum", a declarat selecţionerul italian într-un interviu acordat ziarului **„TUTOSPORT"**

Valcareggi a şi declanşat, de total acord cu federaţia din Roma, planul unei reconstruiri a **„squadrei azzurra"** şi prima etapă a acestei acţiuni va fi meciul de la Bucureşti de la 17 iunie.

RAMSEY SUB TIRUL CRITICILOR...

După Valcareggi, a fost rîndul lui **Alf Ramsey** să fie ţinta unor critici. Coincidenţa face ca unul din motive să fie acelaşi : conservatorismul în selecţie şi organizarea jocului. Un reputat ziarist, **Desmond Hackett**, de pildă, scrie în „Daily Express", printre altele : „Eu spun că managerul echipei Angliei, sir Alf Ramsey, este răspunzător de această tristă performanţă. Sînt convins că fiecare englez, exceptînd pe Ramsey, va fi de acord cu mine să punem la probă tinerii jucători care trebuie să pregătească Cupa Mondială 1974... Nu pot să găsesc nici o scuză pentru un om care, cu echipa învinsă cu 3—1 în meciul-tur, refuză să aleagă atacul !".

La ce se referă ziaristul englez ? La faptul că **Ramsey** a comis grava şi dubla eroare de a crede mai întîi în vechea sa gardă şi apoi în vechea sa tactică a lui 4—4—2. El a uitat că **Ball** şi **Moore** nu mai sînt ce au fost şi că pentru **Bobby Charlton** n-a găsit încă un înlocuitor, dar nici n-a înţeles că jocul actual pretinde una sau două extreme şi că în orice caz **„nu pot fi lăsate toate responsabilităţile ofensive pe seama a doi nefericiţi atacanţi centrali, izolaţi în jungla defensivei adverse".** Se recunoaşte că **Ramsey** suportă şi efectele unui calendar infernal pentru cluburi, la capătul căruia jucătorii sînt extenuaţi. Dar greşelile proprii rămîn şi ele indică direcţia în care trebuie să acţioneze federaţia. Aceasta va discuta la 2 iunie, în adunarea sa generală, problema reprezentativei naţionale. Pînă una-alta, a decis contramandarea turneului preconizat în Iugoslavia şi Turcia.

BOŞKOV PUNE CONDIŢII

Foarte curînd, federaţia iugoslavă va lua în discuţie raportul directorului tehnic al echipei naţionale, **Vujadin Boskov**, asupra întregii comportări a acesteia în „Campionatul Europei". Aşa cum a arătat-o şi în declaraţiile de după partidele cu selecţionata Uniunii Sovietice, **Boşkov** a subliniat că în condiţiile actuale — cînd jucătorii nu pot fi reuniţi decît cu 2—3 zile înaintea întîlnirilor, nu se poate efectua o pregătire corespunzătoare. El cere în raportul său curmarea acestei situaţii. Fără îndeplinirea minimelor cerinţe de antrenament în comun, **Boşkov** arată că atacarea preliminariilor C.M. 1974 apare ca foarte dificilă. Nu sînt excluse posibilităţile ca **Milanici**, actualul director tehnic al echipei Steaua roşie Belgrad, să devină succesorul lui **Boşkov** la echipa naţională. Săptămînile care urmează vor aduce clarificări.

ZILELE MARILOR FINALE

ASTĂZI, LA BARCELONA, VA FI STABILITĂ CÎŞTIGĂTOAREA „CUPEI CUPELOR"

Pe stadionul „Nou Camp" din Barcelona (capacitate 80 000 locuri, toate biletele vîndute), se dispută azi finala „Cupei cupelor". Vor disputa preţiosul trofeu, **Dinamo Moscova** şi **Glasgow Rangers.** Atît echipa din Moscova, cît şi aceea din Glasgow au demonstrat multă regularitate de-a lungul dificilului parcurs străbătut pînă acum.

Fiecare dintre finaliste are „piesele sale grele". În echipa antrenată de **Konstantin Beskov** îi întîlnim pe internaţionalii care şi-au augumentat faima în recentele partide ale reprezentativei Uniunii Sovietice în „Campionatul Europei" : **Troşkin, Dolmatov, Baidacinii, Evriujihin. La Glasgow Rangers** îl aflăm pe percutantul **Stein,** secundat de celelalte valori ale formaţiei : **Greig, Jardine, Mc Lean.**

O finală de mare echilibru, astă seară, la ora 22,30 (ora Bucureştiului) prezentă şi pe micile noastre ecrane în transmisie directă.

TOTTENHAM, VICTORIOASĂ ÎN „CUPA U.E.F.A."

Terminînd la egalitate (1—1), returul finalei „Cupei U.E.F.A." (disputat miercurea trecută), cu **Wolverhampton** — pe care o învinsese cu 2—1 în prima partidă, de la Wolverhampton — **Tottenham** a intrat în posesia importantului trofeu.

„COPA LIBERTADORES" ÎN FAZA FINALĂ

Paralel cu întrecerea echipelor campioane ale ţărilor din Europa, în America de Sud se dispută „Copa Libertadores", la startul căreia sînt prezente, firească, tot echipele campioane.

În faza finală a competiţiei de anul acesta s-au calificat **Universitario Lima** (Peru) şi **Independiente Buenos Aires** (Argentina). Prima manşă a finalei va avea loc la Lima, returul urmînd a se disputa pe terenul formaţiei argentiniene.

Conform regulamentului, în semifinalele competiţiei au luat parte şase echipe, împărţite în două grupe, care au jucat între ele sistem turneu tur-retur. Iată rezultatele şi clasamentele :

GRUPA I — participante : Universitario de Deportes Lima, Nacional Montevideo, Penarol Montevideo. **Rezultate:** 11.IV. Universitario — Penarol 2—3 ; 14.IV. Universitario — Nacional 3—0 ; 21.IV. Penarol — Nacional 1—1 ; 25.IV. Nacional — Universitario 3—3 ; 29.IV. Penarol — Universitario 1—1 ; 3.V. Nacional — Penarol 3—0. **Clasament :** 1. UNIVERSITARIO 4 p. (9—7) ; 2. Nacional 4 p. (7—7) ; 3. Penarol 4 p. (5—7).

Universitario s-a calificat la golaveraj ; succesul său este meritoriu pentru că formaţiei din Lima i-au lipsit cei mai buni şapte jucători, aflaţi în turneu în Europa, Africa şi Asia cu selecţionata ţării.

GRUPA A II-a — participante : F. C. Sao Paulo (Brazilia), Independiente Buenos Aires (Argentina), Barcelona (Ecuador). **Rezultate :** 6.IV. Barcelona — Independiente 1—1 ; 12.IV. Barcelona — Sao Paulo 0—0 ; 18.IV. Independiente — Barcelona 1—0 ; 21.IV. Sao Paulo — Barcelona 1—1 ; 27.IV. Sao Paulo — Independiente 1—0 ; 4.V. Independiente — Sao Paulo 2—0. **Clasament :** 1. INDEPENDIENTE 5 p. ; 2. Sao Paulo 4 p. ; 3. Barcelona 3 p.

Independiente a demonstrat o superioritate netă datorită experienţei, dar şi temperamentului jucătorilor săi.

JUNIORII ENGLEZI AU CÎŞTIGAT TURNEUL U. E. F. A.

Selecţionata de juniori a Angliei a învins, în finala **„Turneului U.E.F.A."**, reprezentativa R. F. a Germaniei cu **2—0 (1—0)** prin golurile marcate de **Cammaek** (min. 5) şi **Bradshaw** (min. 60). Finala a avut loc la Barcelona în prezenţa a **30 000** spectatori. Pentru locurile 3—4, echipele Poloniei şi Spaniei se aflau la egalitate după 80 de minute dar juniorii polonezi au ocupat locul trei, la penaltyuri (6—5).

BEST, SUSPENDAT PE VIAŢĂ?

Această întrebare a putut fi citită în fruntea multor pagini ale cotidienelor ce apar în Marea Britanie şi, mai ales, în Irlanda de Nord. Şi asta deoarece cunoscutul şi mult discutatul jucător nord-irlandez nu s-a prezentat la antrenamentele echipei naţionale a ţării sale în vederea jocului de sîmbătă, cu Scoţia, din cadrul Campionatului inter-britanic, şi nici chiar la meci. În timp ce toţi ceilalţi jucători erau la antrenament, s-a aflat că **Best** se găsea... în Spania, pe o plajă a Mediteranei, cu o tînără şi frumoasă englezoaică...

În primul moment s-a anunţat că federaţia nord-irlandeză a decis să-l suspende pe viaţă, dar iată că după numai o zi, **dl. Harry Cavan,** preşedintele Federaţiei nord-irlandeze de fotbal, a recunoscut că **Best** este prea preţios pentru a putea fi considerat ca un jucător normal şi că de aceea el va fi pedepsit, dar nu cu suspendarea pe viaţă.

Rămîne de văzut dacă şi această anunţată sancţiune va fi (sau nu) menţinută... În orice caz, ciudată optică la preşedintele federaţiei irlandeze.

O ştire de ultimă oră anunţă că George Best a decis să abandoneze fotbalul, ca urmare a unei stări de epuizare nervoasă, cauzată de consumul excesiv de alcool, după cum el însuşi a mărturisit. Fără comentarii.

CELE 64 DE LOCURI „DISPONIBILE" ÎN CUPA U.E.F.A.

Iată cum au fost repartizate cele 64 de locuri „disponibile" în „Cupa U.E.F.A." :

• **cîte o echipă** — Irlanda, Finlanda, Islanda, Luxemburg, Malta, Irlanda de Nord, Cipru ;

• **cîte două echipe : Belgia,** Bulgaria, Danemarca, R. D. Germană, Grecia, **Olanda,** Norvegia, **Austria, Polonia,** Portugalia, **ROMÂNIA,** Suedia, Elveţia, Uniunea Sovietică, Cehoslovacia, Turcia, Scoţia, Ungaria ;

• **cîte trei echipe :** Spania, Franţa, Iugoslavia ;

• **cîte patru echipe :** Anglia, Italia, R. F. a Germaniei.

R.F.G. — U.R.S.S., LA INAUGURAREA STADIONULUI OLIMPIC

După cum s-a anunţat, vineri 26 mai, are loc inaugurarea stadionului Olimpic din München. Cu acest prilej se va disputa partida internaţională dintre reprezentativele **R. F. a Germaniei** şi **Uniunii Sovietice.**

Cele două echipe au făcut pregătiri speciale în aceste zile şi sînt gata pentru meci. După cum a anunţat antrenorul sovietic **Boris Ponomariov,** în capitala Bavariei vor fi prezenţi, printre alţii, portarii **Rudakov** şi **Bannikov,** fundaşii **Djodjuaşvili, Hurţilava, Dolmatov, Istomin, Abramov** şi **Matvienko,** mijlocaşii **Konkov** şi **Kopeikin,** atacanţii **Banişevschi, Kozinkievici, Istoian, Evriujihin.** De cealaltă parte, **Helmuth Schön** a făcut public că va alinia echipa care a jucat meciul retur cu Anglia în sferturile de finală ale Campionatului Europei.

PRONOSPORT

Iată pronosticurile noastre la concursul nr. 22 din 28 mai 1972 :

1. Farul — U.T.A.	1X
2. Steagul roşu — Steaua	1
3. ASA Tg. M. — CFR Cluj	1X
4. „U" Cluj — Petrolul	1X
5. F.C. Argeş — „U" Craiova	1
6. Dinamo — Jiul	1
7. S.C. Bacău — „Poli" Iaşi	1X
8. Dunărea — CFR Paşcani	1
9. Chimia R.V. — Progr. Bucu.	1X2
10. „Poli" Tim. — Min. B. M.	1
11. Vulturii Textila — CFR Arad	1
12. Corvinul — CSM Sibiu	1
13. Met. Cugir — CFR Timiş.	1

CAMPIONATE NAŢIONALE ÎN EUROPA

BULGARIA

T.S.K. Spartak — T.S.K.A. Septemvriisko Zname 0—3, Levski Spartak — Lokomotiv Sofia 2—0, Slavia Sofia — Cerno More 5—2, Botev Vraţa — Marek 3—3, Etar — Trakia 4—2, Dunav — Lasikov 1—0, Beroe — Akademik 2—0, Spartak Pleven — Cernomoreţ 2—1, Lokomotiv Plovdiv — Ceardafon 4—0.

1. T.S.K.A.	27	66—23	44
2. Levski-Spartak	27	57—18	41
3. Beroe	27	48—38	33
4. Slavia	27	42—29	32
4. Lokomotiv Sofia	27	34—23	32
6. Trakia	27	43—38	27
7. Botev	27	49—51	25
8. Cerno More	27	42—47	25
9. Lokomotiv Plovdiv	27	26—33	25
10. Etar	27	34—43	24
11. Dunav	27	30—40	24
12. Spartak Pleven	27	29—45	24
13. Marek	27	25—51	23
14. Akademik	27	30—49	23
15. Lasko	27	28—38	22
16. J.S.K. Spartak	27	35—30	29
17. Cernomoreţ	27	33—40	29
18. Ceardafon	27	28—40	15

Pentru tentativă de „aranjare" a unor meciuri, echipa **Ceardafon** a fost sancţionată, printre altele, şi cu scăderea a şase puncte.

IUGOSLAVIA

Steaua roşie — Maribor 3—0 ; Dinamo — Sloboda 0—0 ; Sarajevo — Radniciki Niş 2—1 ; Hajduk — Celik 1—0 ; Olimpia — Borac 5—1 ; Velej — Vojvodina 3—0 ; Sutieska — Zeleznicear 0—0 ; O.F.K. Beograd — Partizan 0—0 ; Vardar — Radniciki Kragujevac 2—0.

1. ZELEZNICEAR	29	44—13	42
2. Steaua roşie	29	43—16	40
3. O.F.K. Beograd	29	40—23	37
4. Vojvodina	29	47—27	35
5. Velej	29	48—26	33
6. Partizan	29	32—27	32
7. Sloboda	29	31—29	30
8. Hajduk	29	40—41	30
9. Dinamo	29	37—33	28
10. Olimpia	29	33—42	27
11. Sarajevo	29	38—35	26
12. Vardar	29	30—33	26
13. Sutieska	29	22—32	25
14. Celik	29	24—35	25
15. Borac	29	24—49	24
16. Radniciki N.	29	28—43	23
17. Radniciki K.	29	20—45	20
18. Maribor	29	17—46	15

ITALIA

Atalanta — A. C. Milan 0—1 ; Cagliari — Sampdoria 3—1 ; Catanzaro — Verona 0—0 ; Fiorentina — Juventus 1—1 ; Internazionale — Mantova 2—0 ; Lanerossi — Varese 0—4 ; A. C. Napoli — Bologna 0—0 ; Torino — A. S. Roma 2—0.

1. JUVENTUS	29	46—24	41
2. A.C. Milan	29	35—17	40
3. Torino	29	36—23	40
4. Cagliari	29	38—21	39
5. Fiorentina	29	28—21	35
6. Internazionale	29	46—28	34
7. A. S. Roma	29	36—29	33
8. A. C. Napoli	29	26—28	28
9. Sampdoria	29	23—28	27
10. Bologna	29	26—33	25
11. Atalanta	29	18—25	24
12. Lanerossi	29	30—41	23
13. Verona	29	21—35	22
14. Catanzaro	29	17—33	21
15. Mantova	29	21—38	19
16. Varese	29	17—36	13

ANGLIA (clasament final)

1. DERBY COUNTY	42	24	10	8	69-33	58
2. Leeds United	42	24	9	9	73-31	57
3. F.C. Liverpool	42	24	9	9	64-30	57
4. Manchester City	42	23	11	8	77-45	57
5. Arsenal	42	22	8	12	50-40	52
6. Tottenham	42	19	13	10	63-42	51
7. Chelsea	42	18	12	12	58-49	48
8. Manchester U.	42	19	10	13	69-61	48
9. Wolverhampton	42	18	11	13	65-57	47
10. Sheffield United	42	17	12	13	61-60	46
11. Newcastle	42	15	11	16	49-52	41
12. Leicester	42	13	13	16	41-46	39
13. Ipswich	42	11	16	15	39-53	38
14. West Ham	42	12	12	18	47-51	36
15. Everton	42	9	18	15	37-48	36
16. West Bromwich	42	12	11	19	35-54	35
17. Stoke City	42	10	15	18	39-56	35
18. Conventry	42	9	15	18	44-67	33
19. Southampton	42	12	7	23	52-80	31
20. Crystal Palace	42	8	13	21	39-65	29
21. Nottingham	42	8	9	25	47-81	25
22. Huddersfield	42	6	13	23	27-59	25

SPANIA (clasament final)

1. REAL MADRID	34	19	9	6	51-27	47
2. Valencia	34	19	7	8	53-30	45
3. C. F. Barcelona	34	17	9	8	40-36	43
4. Atletico Madrid	34	14	11	9	45-31	39
5. Las Palmas	34	15	8	11	40-36	38
6. Granada	34	14	8	12	40-34	36
7. Malaga	34	9	17	8	27-31	35
8. Real Sociedad	34	14	6	14	38-36	34
9. Atletico Bilbao	34	15	4	15	39-32	34
10. Celta Vigo	34	10	13	11	37-42	33
11. Gijon	34	12	8	14	41-37	32
12. Espanol	34	12	8	14	42-43	32
13. Betis	34	10	10	14	25-46	30
14. Coruna	34	11	8	15	34-39	30
15. Burgos	34	11	7	16	34-42	29
16. Sevilla	34	9	9	16	35-45	27
17. Cordoba	34	6	13	15	32-51	25
18. Sabadell	34	7	9	18	27-52	23

BELGIA (clasament final)

1. ANDERLECHT	30	19	7	4	67-25	45
2. F. C. Bruges	30	18	9	3	57-22	45
3. Standard Liege	30	15	11	4	43-19	41
4. Racing White	30	13	10	7	42-28	36
5. Cercle Bruges	30	12	8	10	30-24	32
6. F. C. Malinois	30	10	11	9	35-31	31
7. Lierse S.K.	30	11	8	11	36-42	30
8. F. C. Liege	30	12	4	14	41-47	28
9. St. Gilloise	30	10	8	12	26-40	28
10. Beerschot	30	11	5	14	35-39	27
11. St. Trond	30	9	8	13	31-42	26
12. Antwerp F.C.	30	8	9	13	32-33	25
13. F. C. Diest	30	8	9	13	27-50	25
14. Cr. Schaerbeek	30	6	12	12	17-35	24
15. S.V. Waregem	30	7	7	16	30-44	21
16. S.K. Beveren	30	5	6	19	21-52	16

Redacţia şi administraţia : str. Vasile Conta nr. 16, Bucureşti. Tiparul : I. P. Informaţia, str. Brezoianu nr. 23—25, Bucureşti.

PROLETARI DIN TOATE ȚĂRILE, UNIȚI-VĂ!

FOTBAL

REVISTĂ SĂPTĂMÎNALĂ

ANUL VII ● MIERCURI 14 IUNIE 1972 ● 12 PAGINI ● 2 LEI

316

VICECAMPIONII MONDIALI LA BUCUREȘTI!

ȘÎMBĂTĂ, ÎN NOCTURNĂ, PE STADIONUL „23 AUGUST"

ROMÂNIA - ITALIA

ECHIPA NOASTRĂ ȚINTEȘTE PRIMA SA VICTORIE ASUPRA „SQUADREI AZZURRA"

● Oaspeții vin cu o echipă din care nu lipsesc celebrități ca: MAZZOLA, BONINSEGNA, ALBERTOSI, PRATI, BURGNICH, ANASTASI, BEDIN ● Pentru echipa noastră, meciul de sîmbătă reprezintă un prim reper înaintea abordării preliminariilor C. M. ● Citiți în paginile 6—7, o amplă prezentare a partidei

Printr-o interesantă coincidență, programul sportiv al acestui sfîrșit de săptămînă cuprinde două importante întîlniri româno-italiene: la fotbal și la tenis (Cupa Davis). În fotografia alăturată, doi „actori" români ai acestei duble întîlniri, RADU NUNWEILLER și ILIE NĂSTASE, al căror optimism îl dorim confirmat și pe tabelele de marcaj

Foto: T. MACARSCHI

DUPĂ ETAPA A 28-a A DIVIZIEI A

VERDICTUL A FOST AMÎNAT LA AMBII „POLI" AI CLASAMENTULUI

F. C. ARGEȘ, PRINCIPAL FAVORIT LA TITLU, DUPĂ EGALUL DE LA PETROȘANI ȘI ÎN RAPORT CU PROGRAMUL ETAPEI VIITOARE

BUCUREȘTI. — Din această fază s-a născut primul gol al echipei Dinamo. Deleanu (în mijloc, în tricou alb), deși atacat de Pană, va păstra balonul, va înainta sub privirile lui Hrițcu și apoi îl va lansa pe Dumitriu II, aflat în dreapta lui. Acesta va face inutilă intervenția portarului băcăuan Cizic. (Fază din meciul Dinamo — Sport Club)

Foto: S. BAKCSY

Nu se împ...

INTERVIUL SĂPTĂMÎNII

Silviu BINDEA

„ÎN FOTBAL, MINUNILE SÎNT RARE..."

- **Între talentul munteanului și tenacitatea transilvăneanului**
- **Ne aflăm, totuși, în grosul plutonului**
- **Calculul rece al lui Angelo Niculescu**
- **Ce mult aș fi vrut să joc cu Dobrin!**
- **Fotbalul mare e de neconceput fără extreme**
- **Prefer să rămîn contabilul Silviu Bindea**
- **Dacă am fi eliminat Ungaria...**

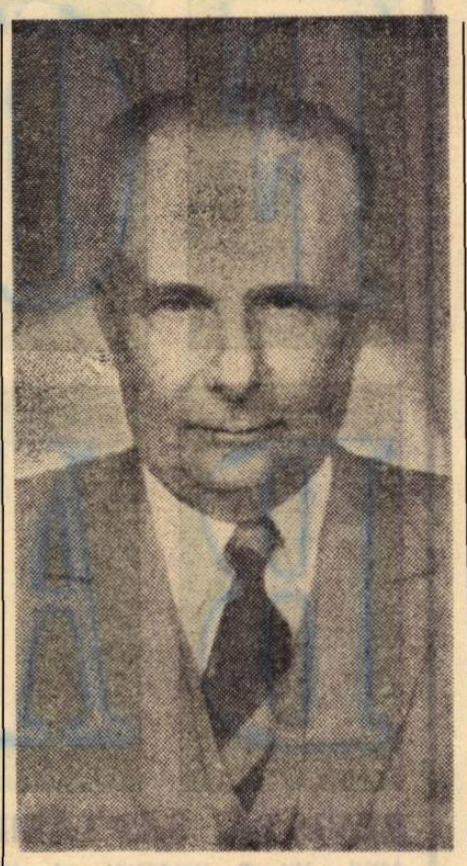

La 8 iunie s-au împlinit 50 de ani de la primul joc al echipei noastre naționale (Belgrad, România-Iugoslavia 2—1). Acesta este motivul pentru care interlocutorul nostru de astăzi se numește SILVIU BINDEA, unul dintre cei mai buni fotbaliști români ai deceniului 1930-40. Pentru cititorii noștri mai tineri, mă voi limita să spun că nu de mult, la Budapesta, într-un cerc de comentatori ai fotbalului, Iuliu Bodola, cel care deține și astăzi recordul selecțiilor în echipa națională a României, a spus că „Silviu Bindea a fost cel mai bun jucător român cu care sau împotriva căruia a jucat".

După această scurtă introducere, să ne oprim la Timișoara și să intrăm în casa celui care a fost cîndva „reactorul" Ripensiei și al echipei naționale.

— Am venit la dv. pentru a sărbători, dacă vreți, cei 50 de ani ai echipei naționale, al cărei tricou l-ați purtat timp de un deceniu. V-aș ruga, în primul rînd să-mi definiți fotbalul românesc de-a lungul acestor 50 de ani.

— Fotbalul nostru din această jumătate de veac a fost și este un amestec între calitățile naturale deosebite ale jucătorilor din sudul țării și tenacitatea transilvănenilor. Din păcate, în jocul echipelor noastre naționale au fost destule cazuri cînd s-au manifestat mai ales lipsa de tenacitate a celor din sud și lipsa de strălucire a fotbaliștilor transilvăneni. Am făcut această observație ca să explic absența rezultatelor mari în istoria fotbalului nostru.

— Pentru că ați adus în discuție rezultatele, v-aș ruga să situați fotbalul nostru pe plan european, în acești 50 de ani.

— Eu fac întotdeauna o distincție între Europa fotbalistică antebelică și cea din ultimii 20—25 ani. După părerea mea, înainte de război a existat o primă categorie valorică în care intrau Anglia, Italia, Austria, Ungaria, Cehoslovacia. Exista, pe de altă parte, o a treia categorie, în care intrau Albania, Ciprul, Malta, Finlanda, Norvegia, Turcia. Noi făceam parte din grupul țărilor de mijloc, grup care le cuprindea pe toate celelalte. După război, clasamentul nu s-a schimbat prea mult — de fapt, în fotbal minunile se pot întîmpla într-o duminică, dar nu de-a lungul a 50 de ani. Există, deci, după război, o categorie de prim rang, formată din Anglia, R.F. a Germaniei și Italia, care se detașează mai ales în urma stării de oboseală a fotbalului din Europa Centrală. Urmează a doua categorie, formată din Spania, U.R.S.S. și Iugoslavia. Această categorie este o creație a fotbalului postbelic. Ca și înainte de război, noi intrăm în grosul plutonului, care se află de astă dată în categoria a III-a. În sfîrșit, a IV-a categorie cuprinde țările pe care le-am încadrat în a III-a categorie antebelică, adică Ciprul, Malta ș.a.

— Care a fost perioada cea mai ridicată a fotbalului românesc?

— Rezultatele ar pleda pentru echipa ultimilor ani. Eu rămîn, însă, la părerea că la noi în țară cel mai bun fotbal — raportat la Europa — s-a jucat eam între 1927—1937.

— Cum explicați atunci rezultatele mai bune din ultimii ani?

— În primul rînd prin atenția infinit superioară acordată astăzi echipei naționale. În al doilea rînd, prin tactica impusă echipei de către Angelo Niculescu. Antrenorul de astăzi al „naționalei" a avut curajul de a-și mărturisi că fotbaliștii noștri — oricum a-i întoarce-o — nu se ridică la nivelul celor cuprinși în marile echipe europene. Din această concluzie foarte lucidă s-a născut și tactica echipei naționale. Eu îl admir pe Angelo Niculescu pentru tenacitatea cu care n-a cedat apelurilor fără acoperire ale multor optimiști. Dacă ar fi cedat acestor apeluri și ar fi „ieșit la bătaie", probabil că echipa noastră ar fi avut soarta precedentelor, pentru că, repet, în fotbal minunile nu se întîmplă în fiecare zi.

— Aș vrea să vă pun o întrebare din aceeași familie de idei: ce jucător român din 1972 ar intra într-o eventuală selecționată națională a acestei jumătăți de veac?

— Sînt de părere că Dinu, Dumitru și Sătmăreanu ar putea figura oricînd într-un „11" ideal al acestei perioade. În aceeași categorie ar putea intra și Dobrin, dacă s-ar subordona mai mult legilor echipei. Dobrin este un jucător incomparabil mai bun — ca valoare intrinsecă — decît foștii mei interi Covaci și Beke. Aș fi vrut foarte mult să joc cu un inter ca Dobrin. Sînt convins că prin apelurile mele de extremă, care n-a admis să stea pe loc nici o clipă, aș fi pus în valoare toate marile lui calități, care, din păcate, s-au irosit deseori. În aceeași ordine de idei, cred că Răducanu, dacă ar fi avut seriozitatea fostului meu coechipier Pavlovici, ar fi fost cel mai bun portar din istoria fotbalului nostru. Din păcate, însă, nu este cazul.

— Vă rog să-mi permiteți o întrebare-magazin: Care sînt, în ordine, cele mai bune trei meciuri ale echipei noastre naționale?

— Cu precizarea că nu am văzut, bineînțeles, toate meciurile echipei naționale, aș îndrăzni să fac următoarea clasament: 1. România-Iugoslavia 2—1, la București, 1934, pentru calificarea în turneul final al campionatului mondial; 2. Italia-România 2—1, 1940, la Roma; 3. România-Cehoslovacia 2—1, la București, în 1971.

— Ce credeți că s-ar putea face în fotbalul românesc?

— Ar trebui făcute multe. În primul rînd trebuie să pornim de la ideea că astăzi copiii joacă mai puțin fotbal decît am jucat noi. Eu, la 15 ani, aveam 6—7 ani de fotbal în ziua în care ispravnicul Jigmon din Cluj m-a luat de pe maidan și m-a băgat într-un vestiar. Bineînțeles că astăzi au intervenit unele schimbări, mai ales în materie de școală. Dar fotbalul și cei 100 000 de spectatori din tribună nu sînt dispuși să înregistreze aceste schimbări. Ei vor doar soluții, iar aceste soluții trebuie găsite, într-un fel sau altul, pentru ca fotbalul să nu se stingă. În al doilea rînd, necazul cel mare al situației actuale este că, ținînd seama de împuținarea copiilor care joacă fotbal, nu se adîncește munca de selecție a celor foarte talentați. Am citit în interviu cu Adamache că portarul Steagului roșu propune ca selecția la acest nivel să se deplaseze de la oraș la sat. Iată o idee interesantă, produsă de un om care se pricepe la fotbal și care nu emite directive din birou. În legătură cu această selecție a copiilor, așa-zis talentați, ar mai fi o hibă: de cele mai multe ori sînt selecționați, fără discernămînt, copii care știu să joace bine mingea. Din păcate, copilul care nu are calități fizice în perspectivă, reprezintă doar o pierdere de timp. Bătrînii greci îi aruncau pe copiii debili de pe un vîrf de munte. Mie mi se pare că fotbalul, fără să fie atît de dur, trebuie să se lipsească de asemenea copii, pentru că ei doar îți iau ochii și mai mult te încurcă. Tot în legătură cu asta e bine să nu fim mecanici. Există copii fără calități fizice exterioare, dar care știu să se bată mai bine decît un atlet, după cum există tineri la 33 de ani și bătrîni la 16. Eu am fost copil nu prea arătos, dar n-am stat pe gînduri o clipă cînd a fost cazul să mă reped cu toată forța în Sesta, în Koranyi, în frații Vogl, în cehoslovacul Bürger, în englezul Hapgood, în Ghiță Albu și în alte namile de același gen...

Și ar mai fi multe de spus în legătură cu cele ce s-ar putea face în fotbalul nostru. Iată, de pildă, noi am cam uitat despre existența extremelor de meserie, deși, pînă la urmă, cel mai sigur mijloc de desfacere a unei apărări este extrema rapidă. În fond, Szőke a fost cel care ne-a bătut la București și la Belgrad. Brazilia fără Jairzinho n-ar fi cîștigat campionatul mondial. Garrincha reprezintă în fotbalul brazilian de două ori mai mult decît foarte popularul Pele. Dificultățile echipei Angliei au început în clipa în care ea a renunțat la extreme. Fotbalul fără extreme este de neconceput. Trebuie să căutăm extreme **în special** și înaintași **în general**. Fotbalul, adevăratul fotbal, începe de la linia de centru încolo. Orice fundaș din echipa noastră națională poate juca în echipa Braziliei. În schimb, nici un înaintaș român nu are șanse să fie selecționat în această formație... Am toată convingerea că problemele fotbalului nostru sînt în primul rînd problemele bazei de masă și mult după aceea cele ale echipei naționale. Echipa noastră națională nu va juca mai bine dacă va fi condusă altfel, ci numai dacă va avea elementele necesare pentru a putea fi condusă altfel.

— Aș vrea să vă mai pun o întrebare: de ce nu practicați cu consecvență meseria de antrenor?

— Pentru că nu înțeleg să fiu la cheremul unor conducători amatori. Prefer să rămîn contabilul Silviu Bindea, stăpîn pe meseria mea, pe care o practic neîntrerupt de 40 de ani, inclusiv perioada în care am fost jucător așa-zis profesionist, în cea mai mare echipă a vremii, Ripensia.

— Ce părere aveți de deznodămîntul triplei noastre întîlniri cu echipa Ungariei?

— Cînd am văzut mingea aceea ducîndu-se spre colț, pe sub palma lui Răducanu, am simțit un cuțit în inimă, care ar fi putut să fie un infarct. A doua zi dimineață, însă, a trebuit să recunosc că această performanță ar fi reprezentat mai mult decît puterea fotbalului nostru. Dacă am fi învins Ungaria și ne-am fi aflat în aceste momente în Belgia, la turneul final al primelor patru echipe europene, un turneu final fără Anglia, Spania, Scoția, Olanda, Italia, Iugoslavia ș.a.m.d., am fi avut în continuare iluzia că fotbalul e o treabă care se poate face fără eforturi speciale în această direcție. Iată de ce cred că această necalificare nu mi se pare lucrul cel mai rău întîmplat în istoria fotbalului nostru...

Ioan CHIRILA

Bindea, aripa en vogue a anilor '30...

PRIM PLAN

ȘTEFAN

Cînd tînărul portar Ștefan a fost luat de Angelo Niculescu în Turcia și Grecia, foarte mulți au zîmbit: **„Iată un mijloc de împrospătare a lotului, de evitare a săgeților criticii".**

Astăzi, Ștefan e din nou în lot. El nu și-a pierdut timpul după „promenada" din Turcia și Grecia. Duminica trecută, la Constanța, Cosmoc spunea că Ștefan a făcut, probabil, cel mai bun joc al său împotriva Farului. Întîmplarea a făcut ca luni dimineață să-l întîlnesc pe Florin Halagian. (Pînă la urmă am ajuns să vorbim și despre Ștefan.) Tînărul antrenor al lui Dobrin n-a scăpat prilejul să-mi spună: **„Probabil că Puiu Cosmoc nu l-a văzut apărînd la Pitești. Acel 0—0 al lui „U" se datorează în primul rînd lui Ștefan"**... În timp ce vorbeam cu Halagian, a apărut și Costică Cernăianu. La rîndul său, antrenorul Olteniei e convins că cel mai bun Ștefan a fost cel văzut pe înflăcăratul San Siro al Craiovei, cînd „U" a cîștigat cu 1—0.

Cine este Ștefan?

Un băiat înalt, de 21 de ani, student la matematici în anul III. A terminat cu 9,40 primul an. A mai adăugat zece sutimi în al doilea... A început să joace fotbal la „sfatul medicului", pentru dezvoltare fizică și echilibrare psihică. Asta s-a întîmplat în 1965.

N-am să enumăr calitățile portarului clujean. Acest foarte bun student în matematici a știut foarte bine ce poate face cu cei 1,87 m. ai săi și cu anvergura brațelor sale.

Ștefan știe să plonjeze, să blocheze și, ceea ce se întîmplă destul de rar la portarii talentați, să prindă... corect mingea. Principala calitate a lui Ștefan rămîne, însă, gravitatea, care e sursa programului său de viață.

Ștefan se refuză spectacolului gratuit. El are o sobrietate naturală. Dacă reporterul încearcă, la modul superficial, stabilirea unei legături între fotbal și matematici, invocînd, să zicem, posibilitatea unei mai bune calculări a unghiurilor, Ștefan respinge formula cu o replică doar aparent paradoxală: **„Nu cred că e cazul. Instinctul e, uneori, cel mai bun matematician în fața porții".**

Ștefan și-a început, deci, ascensiunea. O ascensiune cu entuziasme reci, în care elogiul intuiției rămîne doar un prilej de replică. În rest, totul e calcul. De vreo doi ani, Ștefan lucrează zilnic timp de o oră și jumătate, împreună cu antrenorul Băluțiu, pentru mingile de jos, pentru mingile acelea viclene care seamănă cu aceea a lui Szőke, din min. 268 al meciului cu Ungaria.

Pentru încheiere, dați-mi voie să mai trag o linie în vederea completării acestui prim-plan. În anul II, Ștefan a primit un 8 la algebră. După examen s-a dus acasă, a luat o coală de hîrtie și a scris o contestație. Poate a făcut-o ca să-l convingă și pe reporter că nu-i lipsește nici „grăuntele de nebunie"...

I. CH.

MARELE DIALOG DINTRE PARTID ŞI POPOR

In atmosfera de puternică efervescență creatoare, de vibrant entuziasm cu care clasa muncitoare întîmpină Conferința Națională a P.C.R. și aniversarea unui pătrar de veac de la proclamarea Republicii, sîntem zilnic martorii înaltului efort constructiv pe care întregul popor s-a angajat să-l întreprindă pentru a da mai curînd viață cifrelor cincinalului, pentru a-și suplimenta sarcinile luate inițial în cadrul marii întreceri socialiste lansate la începutul acestui an.

„CINCINALUL ÎNAINTE DE TERMEN!", „CINCINALUL ÎN PATRU ANI ȘI JUMĂTATE!", „CINCINALUL ÎN PATRU ANI ȘI DOUĂ LUNI!", „CINCINALUL ÎN PATRU ANI!" — iată o tulburătoare progresie a angajamentelor muncitorimii care, cu inteligență, luciditate și spirit de răspundere a studiat posibilitățile fizice și materiale de care dispune, le-a reevaluat, asumîndu-și obligații noi, mai mari, cutezătoare dar întrutotul reale și posibile de înfăptuit.

Pretutindeni, în uzine, fabrici, mari șantiere de construcție, institute de cercetări, pe ogoare izvorăsc inițiative, se caută căi pentru creșterea randamentului mașinilor, întărirea disciplinei tehnologice și în muncă, economisirea materiilor prime, pentru a se produce bunuri mai multe, mai ieftine, de calitate superioară, mărindu-se astfel avuția națională, nivelul de viață, material și spiritual, al poporului.

In acest context, vizitele de lucru pe care tovarășul NICOLAE CEAUȘESCU le-a făcut în județele Brașov, Vîlcea și Argeș, au constituit prilejul unui nou și mare dialog dintre partid și popor, făcut la fața locului, în fabrică și uzină, lîngă strung și mașină, acolo unde se hotărăște de fapt soarta producției.

AGENDA POLITICĂ A SĂPTĂMÎNII

Vizita tovarășului NICOLAE CEAUȘESCU în unitățile economice, întîlnirile pe care le-a avut cu muncitorii, inginerii, tehnicienii, constructorii au prilejuit o nouă și grăitoare exprimare a legăturilor de nezdruncinat dintre partid și popor, a hotărîrii și entuziasmului cu care oamenii muncii din aceste județe, ca și cei de pe cuprinsul întregii țări, înfăptuiesc neabătut politica partidului și statului nostru, de a întîmpina cu noi succese Conferința Națională a partidului și cea de a XXV-a aniversare a Republicii.

★

In acest curent de puternică emulație și angajare se află antrenați plenar sportivii patriei. Consiliul Național pentru Educație Fizică și Sport, consiliile județene, cluburile și asociațiile au alcătuit planuri vaste de acțiune în întîmpinarea celor două mari evenimente politice ale anului.

Ele sînt străbătute, ca de un fir roșu, de ideea generoasă prin care se urmărește intensificarea muncii politico-ideologice în rîndurile tinerilor sportivi, ale tehnicienilor și activiștilor mișcării de educație fizică și sport pentru mobilizarea lor la o activitate rodnică, la îndeplinirea exemplară a obligațiilor profesionale, a cifrelor de plan.

In aceeași ordine de idei sportivii își propun să se pregătească mai bine, cu toată dăruirea, spre a obține noi performanțe răsunătoare, recorduri, victorii cu care să cinstească partidul și Republica, aducîndu-și un modest prinos de recunoștință pentru viața minunată ce o trăiesc, pentru grija și sprijinul părintesc de care se bucură.

REALITĂȚILE ȘI CERINȚELE FOTBALULUI NOSTRU IMPUN ÎMBUNĂTĂȚIREA REGULAMENTULUI DE TRANSFERĂRI

● O anomalie stridentă a ultimilor cinci ani în materie de promovări ● Se anunță o modificare de esență a regulamentului: o mai mare libertate de circulație a jucătorilor din eșaloanele inferioare spre cele superioare ● Stimulente pentru creșterea elementelor proprii talentate.

Sezonul competițional oficial se apropie de sfîrșit. Curînd vom cunoaște campioana țării, cîștigătoarea Cupei, reprezentantele noastre în Cupa U.E.F.A., echipele promovate și retrogradate. Ne aflăm în preajma momentului cînd se încheie conturile și se fac bilanțurile unui sezon fotbalistic, în preajma pregătirilor pentru vacanță, pentru o vacanță mult rîvnită de mulți din actorii arenelor noastre și pe care federația o anunță drept obligatorie. Și-apoi, din nou pregătiri pentru viitorul sezon.

La federația noastră, însă, pregătirile în vederea campionatului viitor au și început. Pe agenda sa figurează probleme și acțiuni strîns legate de sezonul 1972-73.

Un loc de frunte în preocupările federației îl ocupă mult discutatul **regulament al transferărilor**, a cărui ultimă formă — se apreciază, și așa și este — nu mai corespunde intereselor și cerințelor sporite ale fotbalului nostru, iar anumite prevederi duc practic la o „înghețare" a transferărilor. Ca atare, se impune o revizuire și o așezare pe baze noi, a acestui regulament, în spiritul normelor recent elaborate de Consiliul Național pentru Educație Fizică și Sport, **„norme prin care se urmărește renunțarea la uniformizarea absolută a prevederilor și regulilor de transferare, creșterea responsabilităților și atribuțiilor federațiilor de specialitate..."** La stabilirea acestor norme, pe baza cărora federațiile își pot elabora propriile regulamente de transferări, **„esențiale au fost interesele generale ale mișcării sportive naționale, dimensiunile crescute ale dezvoltării actuale a activității competiționale pe toate nivelele".**

Normele elaborate de C.N.E.F.S. fac două precizări (art. 11) în legătură cu jucătorii de fotbal: **● transferările la același nivel se pot efectua numai cu dezlegare, sau fără dezlegare, dar cu carantină ● celelalte cazuri se rezolvă în baza regulamentului propriu al F.R.F.**

Ținînd seama de necesitățile stringente și realitățile fotbalului nostru (efective de echipe insuficiente cantitativ și calitativ, prezențele în competițiile internaționale, cerințele și pretențiile unor astfel de participări etc.), federația studiază în prezent soluțiile menite să aducă **îmbunătățiri serioase regulamentului și, în primul rînd, modalității practice de transferare a fotbaliștilor.**

Discutînd despre această necesitate indiscutabilă, președintele F.R.F., tov. **Mircea Angelescu**, semnala un fenomen nefiresc produs în ultimii cinci ani: **în timp ce de la Divizia C, la B și de la B la A au fost promovați 285 și, respectiv, 386 de jucători tineri, în jos, de la A la B și de la B la C au... coborît 622 și, respectiv, 570 de jucători!** Cea ce nu-i de loc normal. Și, plecînd tocmai de la aceste cifre extrem de grăitoare, președintele federației anunță studierea unei modificări de esență în regulament, avînd la bază principiul unor **transferări de jos în sus fără dezlegare, cu caracter general și în anumite limite, dar cu asentimentul fotbaliștilor.** Ceea ce nu exclude continuarea preocupărilor echipelor divizionare A față de creșterea, formarea și promovarea de elemente proprii, în cadrul unor centre pentru care se cheltuiesc sume însemnate. Mai mult, **federația va premia pe acele echipe care se vor distinge în această direcție.** Ele vor beneficia, însă, de mai multă libertate regulamentară în a-și îmbunătăți, fără piedici, loturile cu elemente talentate, verificate ca atare, din categoriile inferioare. In fond, ar fi nedrept și în detrimentul fotbalului nostru în general ca tineri jucători valoroși să nu poată fi promovați în Divizia A.

In prezent, totul se află în stadiu de studiu, se așteaptă și opiniile și propunerile echipelor divizionare A, ai căror reprezentanți sînt reuniți în cadrul Colegiului Diviziei A. In orice caz, **federația și-a propus să pună în vigoare regulamentul îmbunătățit în vară, înaintea începerii noului campionat.**

Și pentru că lucrurile sînt în această situație, ne permitem unele sugestii. Este, o realitate că regulamentul reclamă modificări și îmbunătățiri, că **promovările de jos în sus sînt absolut necesare fără dezlegare.** Dar, atragem atenția că la elaborarea prevederilor să se țină seama și de unele clauze care să evite fenomene petrecute într-un trecut nu prea îndepărtat ca **promovarea unor jucători fără perspective** (declarați apoi ca... necorespunzători) **sau stocarea de jucători** (să se creeze înlesniri de transferare și pentru prisosul de jucători care ar rezulta). Pentru a mări discernămîntul și exigența echipelor în alegerea elementelor tinere **să se prevadă, sugerăm noi, ca acestea să fie păstrate timp de 2 ani, de exemplu, și să fie folosite în 50% din meciuri.** De asemenea, în cazurile cînd mai multe echipe divizionare A solicită transferarea acelorași jucători sau mai mulți jucători din aceeași formație de categorie inferioară, **prioritate să aibă cele care urmează să participe la o competiție internațională oficială.** Și pentru ca regulamentul să nu se transforme, pur și simplu, într-un mijloc de desființare a unor echipe din eșaloanele de jos, **să se stipuleze că ele nu pot pierde mai mult de 2 jucători prin transferări fără dezlegare.** In același timp, să li se creeze și lor posibilitatea ca, avînd asentimentul jucătorilor, **să legitimeze jucători disponibili din Divizia A, în limitele unei valori verificate ca potrivită pentru categoria competițională respectivă și a unei vîrste acceptabile, pentru a evita transformarea lor în „azile".** In fond, și aceste echipe au nevoie să-și îmbunătățească efectivele, fiind eșaloane ale fotbalului de performanță.

Iată cîteva sugestii pe care ne-am îngăduit să le facem, ca o modestă contribuție într-un moment în care se discută și se stabilesc jaloane pentru îmbunătățirea unui regulament care de ani de zile face obiectul unor dispute aprinse.

O a doua problemă — de data aceasta rezolvată — care a stat în atenția federației a fost **alcătuirea grupelor A și B de antrenori, în conformitate cu o hotărîre a Comitetului Federal, și criteriile aprobate de acesta.** Lista publicată a ridicat, însă, numeroase semne de întrebare și a provocat nedumeriri și nemulțumiri, mai mult sau mai puțin justificate. De ce? După părerea noastră, pentru că Colegiul central al antrenorilor a dat-o publicității prea tîrziu, deși — după cum am fost informați — era elaborată de la începutul lunii februarie, cînd antrenorii au fost luați în considerare **după locul de muncă la care se aflau la 1 ianuarie a.c. și după cum aveau sau nu doi ani de activitate la o echipă de Divizia A sau B.** Pe de altă parte, avem impresia că grupele (A și B), care în fond constituie disponibilul pentru Divizia A și pentru Divizia B, sînt confundate cu categoriile de clasificare, cele care dau dreptul la salarizare.

Așadar, totul pornește de la faptul că Colegiul Central n-a însoțit această listă cu **precizările absolut necesare** privind criteriile și structura sa, cu elemente care să o facă înțeleasă în toate amănuntele, inclusiv cu acela că nu este imuabilă, că antrenorii trebuie să-și justifice periodic, teoretic și practic, prezența într-o grupă sau alta, că această listă poate suferi modificări în raport cu rezultatele cursurilor centrale de perfecționare la care antrenorii se vor prezenta în mod obligatoriu. Colegiul Central n-a făcut acest lucru, dar o poate face acum. Nu-i tîrziu. Coloanele revistei îi stau la dispoziție.

CARNETUL SCRIITORULUI — EUGEN BARBU

A SUPRAVIEȚUI

Dramatică și interesantă această ultimă zbatere din coada clasamentului. Ascultam duminică, cu emoție, relatările crainicilor din diferite orașe ale țării și înțelegeam ce se întîmplă în arenele necunoscute unde încleștarea pentru puncte atingea cote de tensiune poate inimaginabile altădată.

La Cluj, de pildă, începuse o dramă veritabilă pe ploaie. Bătrînii lupi de mare militari luaseră conducerea, printr-un punct înscris de către „uitatul" Ion Constantin, și ne întrebam dacă recunoștința Stelei pentru dobîndirea unui nou portar talentat va merge pînă acolo încît să dăruiască indirect Politehnicii cele două puncte în minus prezumate ale clujenilor. Dar nu a fost așa. O voință nemaipomenită l-a făcut pe Octavian Ionescu, ignorat și el la București, și foarte util acolo de unde plecase, să perforeze poarta lui Haidu de două ori și, în cele din urmă, să catapulteze pe feroviari peste Petrolul, cel mai proaspăt candidat la locul 15 pe care oamenii lui Mărdărescu, cu tot punctul obținut la Brașov, îl dețin, ca să zic așa, cu autoritate, de două etape.

Operația de supraviețuire a naufragiaților clasamentului se află deci în plină desfășurare. Dinspre Copou vin vaiete accentuate și explicații au existat destule: pierderea multor titulari și, mai ales, accentuarea stării de resemnare, de mediocritate activă, acolo unde anul trecut domnea atît optimism. Plecarea lui Iordache nu cred că e concludentă pentru că dispariția talentatului portar putea să fie prevăzută și în alte circumstanțe (accidentare, lipsă de formă sau, pur și simplu, boemă ca în alte cazuri) și s-ar fi cuvenit ca antrenorul și conducătorii clubului Politehnica să se fi gîndit la o rezervă, cel puțin pe aproape de valoarea titularului. Pe urmă au venit întîlnirile atît de curente în fotbalul nostru, cotonoagele altora și chiar suspendările, și tragedia ieșeană a căpătat aspecte antice.

Dincolo, la Cluj, unde parcă totul fusese pierdut pe veci, a venit doctorul Rădulescu ca în fiecare an și nu știu ce a mitocosit că iată se conturează un nou colac de salvare. A intrat poate în operația de supraviețuire de aici nițică tradiție și poate multă pedagogie. Nu știu în ce constă superioritatea lui Rădulescu față de redutabilul Mărdărescu, dar de data asta doctorul conduce în meciul indirect dintre ei.

In sfîrșit, Petrolul: aici lucrurile erau clare de astătoamnă, dar parcă în primăvara asta se mai încropise cîte ceva. Echipă tînără, în rodaj, cu multe scîrțîieli ș.a.m.d. Ar fi o explicație, dar să te bată C.F.R. Cluj acasă și să te arunce în găleată, cum se spune în argoul stadioanelor, mi se pare prea de tot! Să urmărim, deci, cu aceeași pasionantă curiozitate, ce se va mai întîmpla în viitoarele etape în această zonă și pînă atunci să vedem ce mai e prin cosmos.

Prin cosmosul clasamentului, Argeșul, cu Dobrinul său de aur, conduce cu două puncte avans și sînt șanse ca patria prunilor să sărbătorească în acest miez fierbinte de vară primul titlu de campion al unei echipe care de mult se zbate pentru o viață mai bună. Nici Aradul nu doarme pe el și din concurența celor două formații se pare că vom asista la o sosire „la mustață", ceea ce nu ne-ar displace. Interesantă a fost și victoria Universității Cluj, la Constanța, meci văzut la televizor și care aducea cu o frumoasă partidă din categoria onoare, la 11 dimineața. Să nu fi fost paradele portarului Ștefan, care sper că vor convinge, în sfîrșit, pe cei în cauză că e vremea să se încheie cu cariera prea glumețului Răducanu, de la națională, am fi închis de mult aparatul, întrucît fotbalul arătat de cei de la Farul semăna, mai curînd, cu dansul de după nuntă, lunea dimineața, al unor cumnați.

Ce ar mai fi de semnalat?

Reintrarea lui Dumitrache care ne bucură pe toți pentru că băiatul acesta nu-i deloc sfîrșit, cum voiau să creadă unii. Dacă Nichi Dumitriu o să aibă grijă de el, chiar acum, la sfîrșitul sezonului, o să fie foarte bine.

P.S. Apropo de transmisiile de la radio: duminică, în prima parte a relatărilor paralele cu ajutorul undelor, meciul de la Brașov, foarte important pentru noi toți, a fost uitat de către dispecerul Minoiu care ne-a lăsat în suspense pînă în minutul 20 al celei de-a doua reprize. Mă întreb cîți or fi făcut infarct la Iași din cauza acestei ciudate amnezii?

RADIOGRAFIA ETAPEI A 28-A

• REZULTAT • ECHIPE • ARBITRU • NOTE • • COMENTARIUL MECIULUI • CEL MAI BUN DIN „22" • • TINERET-REZERVE •

FARUL — „U" Cluj 0—1 (0—1)

A MARCAT : **Mureșan** (min. 30).

STADIONUL „1 Mai" ; timp călduros ; teren bun ; spectatori aproximativ 6 000.

FARUL : Popa 7 — Ghircă 7, Mareș 6 (min. 63 : Goleac 6), Bălosu 6, Nistor 6 — Antonescu 7, Mihu 7 — Tănase 6 (min. 46 : Ologu 6), Oprea 6, Caraman 6, Turcu 8.

„U" : Ștefan 10 — Crețu 7, Pexa 7, Solomon 8, Cîmpeanu 7 — Anca 8, Mihăilă 7 — Mureșan 8, Munteanu 9, Adam 7 (min. 79 : D. Mocanu), Lică 8.

ARBITRU : **M. Rotaru** (Iași), **nota 9.**

ȘTEFAN

CLUJENII ÎNVINGĂTORI PE TOATE PLANURILE ● Partidă fără sclipiri și fără ritm, disputată pe o căldură înăbușitoare ● Farul domină neordonat ● Clujenii acoperă bine spațiile de manevrare ale atacanților locali, lăsîndu-le doar posibilitatea centrărilor ● Portarul Ștefan, uluitor în intervenții, oprește totul; Solomon (min. 15), salvează cu capul de pe linia porții ● Gazdele ratează (prin Caraman și Mihu), se precipită, nu știu să lasă din corsetul pe care studenții l-au confecționat cu inteligență în jumătatea lor de teren ● Clujenii manevrează cu repeziciune pe contraatac, sesizînd repliera greoaie a fundașilor constănțeni ● Într-un asemenea moment (min. 30) s-a marcat golul victoriei, din numai trei pase, decisive: Ștefan, după ce oprește șutul de gol al lui Turcu, degajează lung la Adam, o pasă în stînga, la Munteanu, acesta trimite în dreapta spre Mureșan și... Popa este bătut ● Superioritatea tehnică și tactică a echipei oaspe este evidentă ● Farul munceste fără spor, nu poate depăși în final o echipă care i-a pus foarte mari probleme în apărare și pe contraatac (St. T.)

0—2 (0—2)

A MARCAT : **Iordache** (2).

FARUL : Ciurea — Nicolau (Barcaru), Manole, Gogan, Cenachi — I. Măciucă, Costin (Drogeanu) — Bobaru, Maciuca, Rădulescu, Ghiță (Moldovan).

„U" : Negru (Făt) — S. Mocanu, Matei, Poraschi, Ciocan (Naghi) — Ardeleanu, Sudi — Bucur, Iordache, Munteanu, Necșoiu (Furnea).

ARBITRU : **I. Tîfrea,** (Galați).

A.S.A. — RAPID 3—0 (1—0)

AU MARCAT : **Hajnal** (min. 6), **Mureșan** (min. 63) și **Fazekaș** (min. 71).

STADIONUL „23 August" ; teren alunecos : timp închis. Vînt în rafale : spectatori aproximativ 15 000.

A.S.A. : Nagel 8 — Szőllősy 8, Szekely 8, Ispir 6 (min. 34 eliminat) Czako 8 — Varodi 7 (min. 82 : Șleam), Böiöni 10 — Fazekaș 7, Mureșan 9, Hajnal 9, Lucaci II 7 (min. 66 : Naghi 7).

RAPID : Răducanu 3 (min. 65 : Rămureanu 6) — Pop 7, Boc 7 (min. 34 eliminat), Lupescu 7, Codrea 5 — Dinu 7, Dumitru 10 — Marin Stelian 8, Neagu 4, Mușat 6, Angelescu 6 (min. 65 : Năstăsrescu 5).

ARBITRU : **I. Chilibar** (Pitești), **nota 8.**

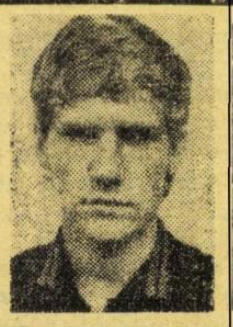

BÖIÖNI

DISPUTĂ DÎRZĂ PENTRU UN LOC ÎN CUPA U.E.F.A.... ● Primul șut (min. 6), primul gol la poarta lui Răducanu. Autor: Hajnal ● Rapid nu-și revine „din pumni" și A.S.A. are inițiativa ● Fazekaș produce panică de cîte ori are mingea, iar Mureșan este un „cui" în coasta apărării Rapidului ● Bucureștenii reușesc, cîte o dată, combinații savante, dar se mulțumesc numai cu atît ● Dumitru, această floare rară din grădina Giulețtiului, își demonstrează clasa minut cu minut ● Meci nervos, plin de faulturi ● Boc și Ispir sînt eliminați în min. 34, pentru ioviri reciproce ● Răducanu, din nou „vedeta" negativă a meciului, pasează mingea lui... Mureșan și... 0—2 ! ● Rapid domină în repriza secundă, dar nu poate trece de apărarea gazdelor ● Spre sfîrșit, Lupescu vine tot mai mult în atac, dar mingea intră tot în poarta Rapidului : Fazekaș majorează scorul la 3—0 (M. T.)

1—0 (0—0)

A MARCAT : **Unchiaș** din 11 m.

A.S.A. : Solyom (Nae) — Cioloboc, Szasz I, Unchiaș, Onuțan — Pecsi, Ruzsi — Szasz II, Suciu, **Macdeș** (Stroia), Catona.

RAPID : Rămureanu — Dumitrescu, Grigoraș, Florin, Ciucă — Dobre (Catrina), Nițu (Iordan) — Petreanu (Ene), Apostol, Rotaru, Strat.

ARBITRU : **N. Barna** (Tîrnăveni).

ST. ROȘU — POLITEHNICA 0—0

STADIONUL Tineretului ; timp plăcut ; teren bun ; spectatori 4 000.

STEAGUL ROȘU : Adamache 8 — Ivăncescu 7, Păltinișan 7, Olteanu 8, Anghelini 8 — Pescaru 7, Cadar 8 — Zotincă 5 (min. 57 : Drăgoi 5), Șerbănoiu 7 (min. 68 : Florescu 5), Baimt 6, Györfi 6.

POLITEHNICA : Pop 9 — Greerosu 8, Romilă I 9, Alecu 7, Pal 7 — Romilă II 8, Simionaș 8 — Dănilă 6, Cuperman 6, Stoicescu 6, Moldoveanu 8.

ARBITRU : **V. Pădureanu** (București), **nota 8.**

ROMILA I

UN TRAC GENERAL ● Nu era de crezut că la Brașov vom întîlni atîta încordare în ambele tabere ● La ieșeni era firească marea emoție care îi însoțise în orașul de la poalele Tîmpei ● Dincolo însă bănuiam mai multă relaxare. Eroare. Brașovenii erau la fel de consumați înainte de joc ca și adversarii, proprietari ai unui loc așa de năpăstuit ca al lor, locul 15 al clasamentului. ● Stegarii ne-au apărut efectiv dominați de riscul de a nu putea învinge, ceea ce ar fi adăugat încă un moment nereușit celor din ultima vreme, toate înregistrate pe gazonul propriu (vezi cazurile Universitatea Craiova și Steaua) ● Și, iată că din aceste stări de spirit a rezultat o ciocnire de o aprigă combativitate, cu cîteva momente de țîșnire de scîntei, din fericire fără urmări sau continuitate ● Steagul roșu a atacat mult, a dominat mult, a avut în amîndouă reprizele începuturi incandescente din care apărarea ieșeană, în frunte cu firavul dar agilul Pop, a reușit să scape cu fața curată ● Un punct mare pentru Politehnica, unul cu 50% valoare pentru brașoveni... (Ef. I.).

1—0 (1—0)

A MARCAT : **Papuc.**

STEAGUL ROȘU : Albu (Casony) — Lupuțan, Vlad, Marian, Vasilică — Godjea, Bera — Cojocaru, Ciucă, **Papuc,** Porumbită.

POLITEHNICA : Străjeru — Ipate, Hanceariuc I, Arhip, Perju — Florian, Romilă III — Miriță (Hanceariuc II), Iannușec (Munteanu), Ciobotaru, Croitoru.

ARBITRU : **V. Neacșu** (Pitești).

CRIȘUL — „U" Craiova 2—1 (1—1)

AU MARCAT : **Schiopu** (min. 14 din 11 m), **Marcu** (min. 17) și **Colnic** (min. 58).

STADIONUL Crișul ; timp frumos, foarte cald ; spectatori aproximativ 4 000.

CRIȘUL : Bologan 9 — P. Nicolae 6, Sărac 6, Lucaci 9, Catona II 7 — Schiopu 6, Dărăban 7 (min. 83 : Cociș) — Tamaș 7, Agud 5 (min. 59 : Bocșa 5), Colnic 9, Covalcic 4 (eliminat în min. 65).

UNIVERSITATEA : Pîlcă 8 — Niculescu 5, Deselnicu 9, Sameș 6, Velea 8 — Strîmbeanu 5 (eliminat în min. 65), Ivan 6 (min. 84 : Niță) — Țarălungă 8, Neagu 6 (min. 62 : Pîrvu 6), Oblemenco 5, Marcu 9.

ARBITRU : **I. Drăghici** (București), **nota 9.**

BOLOGAN

SOCOTEALA DE ACASĂ... ● Craiovenii au venit la Oradea convinși că vor cîștiga ușor... ● Jocul este, însă, la discreția orădenilor și în min. 14 obțin primul gol: Colnic este faultat în careu, arbitrul acordă 11 m. și Șchiopu îl transformă ● După trei minute, fundașul orădean Sărac greșește flagrant, pasează mingea lui... Marcu, care pătrunde în careu și egalează ● În min. 32 — Șchiopu, de la 6 m. de poarta adversă ezită să șuteze și Pîlcă plonjează și reține balonul ● După pauză, jocul devine mai dîrz ● În min. 50 P. Nicolae II faultează pe Marcu și penaltyul este executat defectuos de Oblemenco, permițînd lui Bologan să respingă în corner ● Atacurile se succed la ambele porți și în min. 58 Colnic înscrie după o acțiune a lui Tamaș ● După gol, jocul devine mai aspru și se produc numeroase incidente, culminînd cu cele din min. 65, cînd Covalcic l-a lovit pe Niculescu fără balon, Strîmbeanu și Ivan s-au repezit după Covalcic, primul l-a ajuns, a încercat să-și facă singur dreptate, dar arbitrul a observat și l-a eliminat pe amîndoi (I. CHIȘA).

0—2 (0—1)

AU MARCAT : **Tacot** (din 11 m) și **Bondrea.**

CRIȘUL : Bachu — Micloș, Lemac, Bodoș, Ciorbă — Birda, Torjoc — Poesali (Ungur), Moț (Mităchescu), Jombrac, Cefan.

UNIVERSITATEA : Oprea — Negrilă Tacot, Berneanu, Ciocîrlan — Păunescu, Donose (Mîrșu) — Dinu (Istinie), Bondrea, Mincioagă, Ustabaschi (Cioară).

ARBITRU : **V. Cătană** (Carei).

C.F.R. Cluj — STEAUA 2—1 (0—1)

AU MARCAT : **Ion Constantin** (min. 39) și **O. Ionescu** (min. 63 din 11 m și min. 69).

STADIONUL Municipal : teren alunecos ; timp ploios ; spectatori aproximativ 7 000.

C.F.R. : Gadja 7 — Lupu 9, Dragomir 7, Penzeș 8, Roman 8 — M. Bretan 9, Cojocaru 8 — S. Bretan 7 (min. 57 : Vișan 7), Soo 7, O. Ionescu 10, Petrescu 7 (min. 57 : Țegean 7).

STEAUA : Haidu 8 — Sătmăreanu 7, Ciugarin 7 (min. 72 : Hălmăgeanu 7), Negrea 8, Cristache 8 — Vigu 6, Naom 7 — Ștefănescu 7, Ion Constantin 9, Iordănescu 6, Dumitriu III 7 (min. 72 : Tătaru 7).

ARBITRU : **O. Andercо** (Satu Mare), **nota 10.**

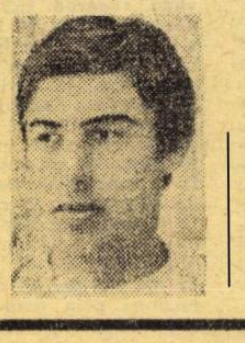

O. IONESCU

MECI DRAMATIC SUB PLOAIE DE VARĂ ● Forțele se desfășoară egal multă vreme, C.F.R. atacă mai mult, Steaua contraatacă mai periculos ● O. Ionescu ratează din situație bună (min. 10), trăgînd peste bară ● Min. 30 Ion Constantin, bine plasat, marchează la o minge scăpată de Gadja ● Același Ion Constantin scapă de sub supravegherea lui Dragomir, dar nu poate finaliza (min. 34) ● Începe să plouă puternic și ploaia nu va conteni pînă la sfîrșitul partidei ● Repriza a doua va fi încleștată, tensionată, pătimașă, pentru că C.F.R. își arborează iarăși pe steagul de luptă deviza: totul sau nimic ! ● O. Ionescu egalează din penalty (fault al lui Ciugarin asupra lui Roman) ● Vigu este eliminat după o suită de gesturi nesportive: ironizarea arbitrului și lovirea intenționată a unui adversar ● O. Ionescu mai marchează un gol și continuă să joace șchiopătînd, hărțuind mereu apărarea Stelei ● Min. 70 Ion Constantin ratează, trăgînd de la distanță pe lîngă poarta goală ● Fluier final, ceferiștii rămîn un minut la centrul terenului, salutînd pe suporteri, care îi ovaționează (I. C.).

4—0 (1—0)

AU MARCAT : **P. Gheorghe** — 2, **Mihai** și **Munteanu.**

C.F.R. : Totojanu (Negrea) — Codreanu, Karanesy, Băltan (Lörintz), Șerban — Marcu, Mihaly — P. Gheorghe, Mihai (Marin), Munteanu, Donici (Moga).

STEAUA : I. Gabriel (Mocanu) — Mițu, Smarandache, Iovănescu, Micloș — Savu (Luca), Mărdărescu — Sumulanschi, Răducanu (Georgescu), Pîslaru, Anghel.

ARBITRU : **V. Trifu** (Baia Mare).

JIUL — F. C. ARGEȘ 1—1 (0—0)

AU MARCAT : **Prepurgel** (min. 50) și **Mulțescu** (min. 77).

STADIONUL Jiul ; teren denivelat ; timp excelent ; spectatori aproximativ 12 000.

JIUL : Suciu 8 — Dodu 7, Georgevici 6 (min. 52 : Cotormani 8), Stoker 7, Tonca 7 — Urmeș 8, Libardi 6 — Făgaș 8, Mulțescu 9, Stoian 7, Naidin 7.

F. C. ARGEȘ : Stan 9 — Pigulea 7, Barbu 8, Vlad, 7, Ivan 7 — Olteanu 8, Prepurgel 8 — Radu 7, Dobrin 8, M. Popescu 7, Jercan 7.

ARBITRU : **A. Bentu** (București), **nota 9.**

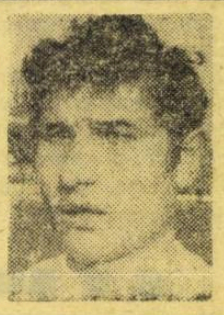

MULȚESCU

TOATĂ LUMEA-I MULȚUMITĂ ● Jiul dezlănțuie ofensiva, dar Argeșul este acela care scapă printre degete primele mari ocazii de gol prin Dobrin și Radu (min. 3 și 5) ● Mulțescu, omul nr. 1 al gazdelor, își creează cîteva situații de a înscrie, dar tot oaspeții sînt mai aproape de deschiderea scorului, cînd Radu (min. 18) pe contraatac este blocat uimitor de Suciu ● Ocaziile de marcare alternează cînd în favoarea uneia dintre echipe, cînd în favoarea celeilalte ● Nu lipsesc nici momentele de dramatism în fața celor două porți: în min. 21, Ivan și apoi Stan resping, în aceeași fază, două tentative de gol ale lui Stoian și Naidin; Jiul trece prin mari emoții la acțiunile lui M. Popescu și Dobrin (min. 36 și 38) ● Repriza a doua aduce și golurile: în min. 50 cînd Prepurgel, infiltrat în atac, a cîștigat mai întîi la sprint în fața lui Stoker și apoi „l-a executat" pe Suciu, și în min. 77 cînd Mulțescu a trimis cu capul la pătanjen, după alte cîteva încercări nereușite de a-l învinge pe Stan ● În final, mulțumite de rezultat, nici una dintre echipe nu forțează victoria. (M. I.).

1—1 (0—0)

AU MARCAT : **Sereanu** și **Frățilă II.**

JIUL : Marincan — Nemeș, Căluț, Haiduc, Anghelina — Munteanu, Constantin (Matiaș) — Rabulea, Sereanu, Lucian, Biro (Deleanu).

F. C. ARGEȘ : Niculescu (Ciolponea) — Moisescu, Chivescu, Neculce, Nedelcu — E. Dumitru (Miuțu), Chițu (Peligrad) — Babeț (Popa), N. Radu, Georgescu, Frățilă II.

ARBITRU : **S. Drăgulici** (Drobeta Tr. Severin).

U.T.A. — PETROLUL 4—2 (3—1)

AU MARCAT : **Dincuță** (min. 3 și 60), **Kun II** (min. 13), **Domide** (min. 36 și 70) și **Broșovschi** (min. 39).

STADION U.T.A. ; teren bun, timp călduros ; spectatori aproximativ 6 000.

U.T.A. : Ziller 5 (min. 91 : Vidac 7) — Birău 8, Lereter 9, Pojoni 10, Popovici 8 — Petescu 9, Broșovschi 9 — Axente 8, Calinin 7 (min. 65 : Sima 7), Domide 10, Kun II 9.

PETROLUL : M. Ionescu 7 — N. Ionescu 6, Bădin 6, Mierluț 6, Ciupitu 6 — Dincuță 8, Cringașu 8 — Oprișan 8, Moldovan 7, Marcu 6 (min. 52 : Țaporea 6), Grozea 6 (min. 71 : Iuhasz 7).

ARBITRU : **N. Rainea** (Bîrlad), **nota 10.**

POJONI

GOLURI DE TOT FELUL ● Petrolul are un început de meci foarte bun ● Dincuță deschide scorul, transformînd în gol o lovitură liberă de la circa 30 m. ● De abia după 20 minute U.T.A. ripostează eficace, egalînd prin Kun II, în urma unui „un-doi" executat, ca la carte, cu Broșovschi ● Descumpănită, formația petrolistă nu mai poate stăvili atacurile arădenilor ● În vervă deosebită, Broșovschi șutează, balonul este respins pînă la Domide care reia din voleu, marcînd cel mai frumos gol al meciului ● Al treilea gol al textiliștilor este opera lui Broșovschi care execută impecabil, peste zid, o lovitură liberă acordată de arbitru la un placaj al lui Mierluț asupra lui Domide. Atacantul arădean pleacă însă dintr-o clară poziție de ofsaid ! ● Petrolul irosește, imediat după pauză, două mari ocazii (Moldovan și Oprișan) și reduce din handicap prin Dincuță, cu largul concurs al lui Ziller ● U.T.A. joacă din ce în ce mai bine, ratează patru ocazii rarissime (Broșovschi, Petescu, Pojoni, Kun II), își mărește avantajul prin Domide. (L. D.).

3—2 (2—2)

AU MARCAT : **Pîrvu, Coșa,** Tușa (din penalty), respectiv **Doru Nicolae** și **Moraru** (din penalty).

U.T.A. : Vidac (Naghi) — Drăucean, Pîrvu, Bocșa, Caimore — Cilian (Tîsa), Păcățan — Tușa, Marcovici, Coșa, Pfeiffer (Petrișor).

PETROLUL : Cojocaru (Căuneli) — Bizinichi, Toader, Moraru, Pantilie — Nitrea, Radu — Doru Nicolae, Roman (Bâbone), Dobre, Florea.

ARBITRU : **Șt. Bîrăescu** (Timișoara).

DINAMO — SPORT CLUB 6—0 (3—0)

AU MARCAT : **Dumitriu II** (min. 5), **Deleanu** (min. 27), **Dumitrache** (min. 27 și 85), **Lucescu** (min. 85) și **Velicu** (min. 78 — autogol).

DINAMO : Constantinescu 7 (min. 66 : Cavai 7) — Cheran 8, Dobrău 8, G. Sandu 8, Deleanu 8 — Dinu 10, Radu Nunweiller 9 — Sălceanu 7, Dumitriu II 9, Dumitrache 8, Batacliu 5 (min. 46 : Lucescu 8).

S. C. BACĂU : Cizic 4 — Mioc 8, Catargiu 4, Velicu 4, Volmer 5 — Sinăuceanu 8, Hrițcu 6 (min. 46 : S. Ayram 7) — Pană 8, Florea 3, Rugiubei 3, (min. 56 : Vătafu 6), Băluță 4.

ARBITRU : **T. Mearcăș** (Brașov), **nota 8.**

DINU

O CURSĂ SOLITARĂ CONTRA... TABELEI DE MARCAJ ● De necrezut cît de ușor a surclasat echipa dinamovistă vizitatoarea venită de pe malurile Bistriței ● Punctarea a început în minutul 5: Dumitriu II a scos mingea din picioarele unui apărător băcăuan, a pătruns hotărît în careu și a înscris sec. ● Același Dumitriu este în min. 27 faultat în fața careului de 16 m, execută lovitura liberă Deleanu, pe lîngă zid, și... 2—0 ● Un gol superb, după o acțiune Dinu-R. Nunweiller-Dumitrache, este marcat de ultimul, din voleu: 3—0. ● Repriza a doua are aceeași fizionomie. Pe teren se află, practic, în joc, o singură echipă, care are un singur adversar (simbolic), tabela de marcaj ● Lucescu (min. 58), Velicu (min. 78 — autogol) și Dumitrache (min. 85 — după ce l-a făcut șah-mat și pe portarul Cizic, eliminat printr-o fentă irezistibilă) completează lista golurilor care, după fizionomia partidei, puteau să umple un sac! (M. P.).

4—1 (1—0)

AU MARCAT : **Moldovan** (2 — unul din 11 m), **V. Petre, Iorga,** respectiv **Pruteanu.**

DINAMO : Andrei (Eftimescu) — Caramihai, Meriă, Răutu, Gungiu (Ciortaș) — Stoenescu, Moldovan — Mustețea, Iorga, V. Petre, Lăbuș (Descu).

S. C. BACĂU : Ursache — Nedelcu, Răileanu (Zălog), Dănilă, Burulană — Popa, Duțan — Pruteanu (Chitaru), Ghica, Enescu, Ilie.

ARBITRU : **Șt. Dumitrana** (București).

DIVIZIA A — ETAPA A 28-a — DIVIZIA A

ÎN LUPTA PENTRU TITLU

F. C. ARGEȘ MAI ARE NEVOIE DE 3 PUNCTE DIN 4, U. T. A. ȘI „U" CLUJ — DE 4 ȘI 0... PANĂ A LIDERULUI

ȘARADA DIN ZONA LOCULUI 15: LA 21 IUNIE TOATE CELE AMENINȚATE JOACĂ ACASĂ, LA 25 IUNIE, TOATE ÎN DEPLASARE!

S-a mai consumat o etapă în Divizia A, antepenultima, și „marile decizii", așteptate cu atîta nerăbdare, au suferit o nouă amînare. Rezultatele de duminică — cu trei excepții — normale (mai puțin scorul de la București), n-au avut darul să contribuie într-un mod mai decisiv la limpezirea situației din fruntea și din coada clasamentului. Aceasta urmează să se producă, poate, la 21 iunie sau, mai sigur, la 25 iunie, datele ultimelor etape de care se leagă speranțele echipelor angajate în acest palpitant final de campionat.

Pînă atunci, însă, să reținem, ca fapte semnificative din etapa a XXVIII-a, că:

• Fără a depăși limitele unui nivel modest, în general, partidele au purtat amprenta unor dispute dîrze, aspre uneori, întrecînd în cîteva cazuri granițele permisului. Cinci eliminări (Ispir, Boc, Vigu, Covalcic și Strîmbeanu) și o serie de cartonașe galbene fluturate au subliniat tensiunea — uneori nejustificată de „miza" jocului — în care s-au disputat cîteva întîlniri (Oradea, Tg. Mureș, Cluj).

• Performerele etapei au fost „U" Cluj, F.C. Argeș și Politehnica, care au cucerit puncte prețioase în deplasare, unele poate nesperate.

• Cîteva echipe au comportări oscilante, vădesc scăderi de formă prelungite sau nivel valoric nestabilizat. Sport Club, de pildă, a fost duminică la a treia înfrîngere consecutivă, și încă la un scor senzațional, în timp ce Politehnica pare paradoxală: trei meciuri nule, dintre care unul acasă cu codașa, iar două în deplasare cu formații „grele" (Steaua și St. roșu). Farul se dovedește extrem de capricioasă: victorie asupra liderului (U.T.A — la vremea aceea), egalitate cu ocupanta locului 2, F.C. Argeș devenită fruntașă a clasamentului, și înfrîngere în fața celei de a treia clasată, „U" Cluj! Rezultate invers proporționale cu clasamentul celor trei parteneri. Iar Steagul roșu s-a aflat duminică la al patrulea punct pierdut acasă în ultimele cinci etape! În schimb, scăpată de grija clasamentului, formația Crișului și-a putut etala talentul și posibilitățile pe care i le estompa lipsa de experiență competițională a majorității jucătorilor.

• Forma bună a celor mai mulți dintre jucătorii selecționați pentru meciul cu Italia (Dinu, Dobrin, Domide, Kun II, Nunweiller VI, Lupescu, Lucescu, Dumitru, Ștefan, Deleanu, Hajnal).

Dar, comentariile nu pot ocoli cele două mari semne de întrebare pe care le pun locurile 1 și 15.

Prin nulul de la Petroșani și victoriile de la Arad și Constanța diferența dintre F.C. Argeș și urmăritoarele sale, U.T.A și „U" Cluj, s-a micșorat la două puncte. Totuși, oricît de paradoxal ar părea, piteștenii au mai făcut un pas spre **titlu**, pentru că punctul cîștigat în dauna Jiului (adversar incomod pe terenul propriu), **valorează cît două acasă**. În același timp însă, este fapt cert că speranțele arădenilor și clujenilor rămîn în... picioare după etapa de duminică. Abia așteaptă o... pană a piteștenilor...

Cum se prezintă la ora actuală situația și perspectivele acestor trei echipe?

F.C. Argeș poate totaliza maximum posibil 41 de puncte, iar U.T.A. și „U" Cluj 39. Înseamnă că în timp ce ultimele două nu pot avea sorți de izbîndă decît cîștigînd toate cele 4 puncte puse în joc la 21 și 25 iunie (și notați că fiecare are de disputat cîte o partidă dificilă în deplasare: U.T.A. la Iași, „U" cu Steaua), piteștenilor le-ar fi suficiente și 3 puncte din 4. Cu Crișul jucînd acasă, deci 2 puncte sînt ca sigure (în măsura în care fotbalul poate garanta...). Rămîne ca al treilea să-l „ciupească" în jocul, foarte greu, cu Dinamo la București. Comportarea constantă din acest sezon le dă această speranță argeșenilor.

Presupunînd însă, că echipele ar ajunge la egalitate de puncte (39), în acest caz ar urma să decidă golaverajul și aici avantajul este de partea arădenilor, care în prezent au +21 față de +12 (F.C. Argeș) și +13 („U"). Această ipoteză însă, pare exclusă.

În ce privește perspectivele bătăliei din jurul locului 15, aici lucrurile sînt mai complicate. Politehnica este cea mai periclitată la ora actuală, pentru că se află la distanță de un punct de Petrolul și C.F.R., dar program mai dificil are Petrolul: cu Dinamo la Ploiești și Jiul la Petroșani C.F.R. joacă la Cluj cu Farul și apoi cu St. roșu la Brașov, iar „Poli" cu U.T.A. la Iași și A.S.A. la Tg. Mureș. La 21 iunie, cînd toate joacă acasă, s-ar putea să se mențină situația actuală, rămînînd ca verdictul să fie cunoscut la 25 iunie, cînd toate evoluează în deplasare! „Arbitrii-judecători": Dinamo (și pentru lupta din frunte), St. roșu și A.S.A.

Nu-i pasionant acest sfîrșit de sezon?

Petre GAȚU

PRONOSPORT

Iată pronosticurile noastre la concursul nr. 25 din 18 iunie 1972.

1. Metalul Tîrg. — Știința Bacău	1
2. F.C. Gl. — Sp. studențesc	1
3. Progr. Brăila — Met. Plopeni	1
4. Dunărea — Ceahlăul	1X
5. Chimia R.V. — Poiana	1X
6. Portul — C.F.R. Pașcani	1
7. C.S.M. Sibiu — Polit. Tim.	X
8. C.F.R. Timiș. — C.S.M. Reșița	1
9. C.F.R. Arad — Mureșul Arina	1
10. Olimpia O. — Vulturii Textila	1X
11. Gaz metan — Chimia Făgăraș	1X
12. Electroputere — Min. B. M.	1
13. Corvinul — Metalurgistul	1X2

ECHIPA	PUNCTE	MECIURI ACASA	MECIURI AFARA	MECIURI TOTAL	GOLURI ACASA	GOLURI AFARA	GOLURI TOTAL	DIFERENȚA
1. F. C. ARGEȘ	37	14 12 1 1	14 5 2 7	28 17 3 8	31—11	13—21	44—32	+12
2. U.T.A.	35	14 11 2 1	14 3 5 6	28 14 7 7	37—10	12—18	49—28	+21
3. „U" Cluj	35	15 12 2 1	13 3 3 7	28 15 5 8	27— 8	11—17	38—25	+13
4. A.S.A.	33	14 10 4 0	14 3 3 8	28 13 7 8	23— 4	9—24	32—28	+4
5. Dinamo	31	16 9 5 2	12 3 2 7	28 12 7 9	28—11	16—20	44—31	+13
6. St. roșu	30	14 9 3 2	14 2 5 7	28 11 8 9	23— 7	7—13	30—20	+10
7. Rapid	30	16 11 1 4	12 2 3 7	28 13 4 11	30—12	9—21	39—33	+6
8. Sport Club	30	14 11 1 2	14 2 3 9	28 13 4 11	28—10	12—29	40—39	+1
9. „U" Craiova	29	14 11 1 2	14 1 4 9	28 12 5 11	30— 7	7—26	37—33	+4
10. Steaua	26	16 8 5 3	12 1 3 8	28 9 8 11	24—11	8—15	32—26	+6
11. Farul	25	14 8 6 1	14 0 4 10	28 8 9 11	20— 9	5—25	25—34	—9
12. Jiul	25	14 7 6 1	14 2 1 11	28 9 7 12	19— 7	5—27	24—34	—10
13. C.F.R.	23	15 6 4 5	13 2 3 8	28 8 7 13	13—12	11—22	24—34	—10
14. Petrolul	23	14 6 3 5	14 2 4 8	28 8 7 13	13—10	8—28	21—38	—17
15. Politehnica	22	14 5 5 4	14 0 7 7	28 5 12 11	20—15	8—24	28—39	—11
16. Crișul	14	14 3 6 5	14 0 2 12	28 3 8 17	12—14	3—34	15—48	—33

• Lucid ca întotdeauna, Bazil Marian a văzut realist meciul de la Tg. Mureș: **„Am primit gol prea repede și ne-am dezechilibrat, dar apoi Rapid a echilibrat jocul. Asta pînă la eliminarea lui Boc și Ispir, pentru că după aceea noi am avut inițiativa: superioritatea valorică, în zece oameni, era de partea noastră. Dar gafele mari ale apărării au stricat totul și am mai primit două goluri, în timp ce atacul a ratat enorm. Regret gestul lui Boc care n-a știut să treacă cu eleganță peste lovitura primită de la Ispir".**

• Înaintea meciului C.F.R. Cluj — Steaua, gazdele au oferit reprezentanților clubului militar un frumos buchet de flori, cinstind cea de-a 25-a aniversare a oaspeților lor.

• Duminică dimineața, ușa de la intrarea în hotelul „Transilvania" a trebuit să fie încuiată: era luată cu asalt de cei ce voiau să-i vadă pe jucătorii Rapidului și mai ales pe **Răducanu**. „Generos" ca întotdeauna, fostul portar al naționalei, întîmpinat cu **buchete de flori**, a făcut după-amiază un gol cadou admiratorilor săi din Tg. Mureș...

• La Cluj, cu o oră înainte de meci, Soo a **făcut o vizită de curtoazie** în tabăra adversă. S-a întreținut mai mult și mai cordial cu Hălmăgeanu, Negrea, Haidu, cu „vechea gardă" adică, pentru că el Soo a reprezentat o dată, demult, culorile roșu-albastru.

• Tot stadionul din Tg. Mureș a remarcat atenta și prelungita încălzire ce și-a făcut-o Boc înainte de începerea partidei A.S.A. — Rapid. O încălzire — pînă la urmă — pentru numai 34 minute de joc...

• Golul nr. 500 al campionatului l-a înscris dinamovistul Dumitriu II, în partida cu Sport Club Bacău.

• La Cluj, duminică dimineață a plouat cu piatră, dar înaintea meciului ploaia a stat și organizatorii au depus eforturi grele pentru a „asana" un teren inundat. Truda lor a fost zadarnică căci la mijlocul partidei norii au năvălit din nou peste oraș, slobozind iar un potop de ploaie.

Ca de obicei, Dumitriu II se descurcă între doi adversari (băcăuani) și va încerca „un-doi" cu Sălceanu, venit să-l ajute. Foto: S. BAKCSY

• La Oradea, cînd a fost eliminat Strîmbeanu și acesta a refuzat să se conformeze deciziei arbitrului, pe teren au intervenit o serie de persoane aflate în incinta terenului — după cum ne-a informat corespondentul nostru. Oamenii de ordine ai stadionului au intervenit și i-au evacuat. Comisia de competiții și disciplină a F.R.F. trebuie să verifice faptele și să sancționeze pe cei vinovați.

• Bazil Marian și jucătorul său Dumitru au sosit la Tg. Mureș duminică dimineața cu trenul. Asta nu l-a împiedicat pe Dumitru ca după-amiază să fie jucătorul nr. 1 al echipei sale, să etaleze un fotbal cu mult peste standardul demonstrat de coechipierii săi care dormiseră liniștiți la motel.

• Aplaudînd călduros reintrarea în arenă a lui Dumitrache, „galeria" dinamovistă i-a cerut, apoi, ex-golgeterului **el** să înscrie un gol. Receptiv la doleanțele inimoșilor suporteri, Florică s-a conformat repede și a marcat... două goluri. Realizări peste plan!

GOLGETERII

17 GOLURI: **Oblemenco** (Univ. Craiova) — 4 din 11 m.

14 GOLURI: **Neagu** (Rapid).

13 GOLURI: **Dobrin** (F.C. Argeș) — 2 din 11 m.

11 GOLURI: **Ruglubei** (Sport Club Bacău), **Kun II** (U.T.A.).

10 GOLURI: **Domide** (U.T.A.) — 1 din 11 m, **Adam** („U" Cluj) — 5 din 11 m.

9 GOLURI: **Broșovschi** (U.T.A.) — 1 din 11 m.

8 GOLURI: **Pescaru** (Steagul roșu), **Fl. Dumitrescu** (Dinamo), **Dembrovschi** (Sport Club Bacău) — 1 din 11 m, **Mureșan** (A.S.A. Tg. Mureș) — 1 din 11 m.

7 GOLURI: **Cuperman** (Politehnica), **Jercan și Radu** (F. C. Argeș), **Naghi** (A.S.A. Tg. Mureș) — 1 din 11 m.

6 GOLURI: **D. Popescu și Lucescu** — 4 din 11 m (Dinamo), **Munteanu, Lică și Anca** („U" Cluj), **Moldovan și Dincuță** (Petrolul), **Soo** (C.F.R. Cluj), **D. Ene și M. Stelian** (Rapid), **Frățilă** (F. C. Argeș), **Hajnal** (A.S.A. Tg. Mureș), **Pană** (Sport Club Bacău), **Ghergheli** (Steagul roșu), **Stoian** (Jiul).

5 GOLURI: **Sima și Both** (U.T.A.), **Pîrvu și Marcu** (Univ. Craiova), **Vigu, Năstase și Tătaru** — 2 din 11 m (Steaua), **O. Ionescu** (C.F.R. Cluj) — 1 din 11 m, **Dumitru** (Rapid) — 1 din 11 m, **Lupulescu** (Politehnica), **Tănase** (Farul).

PENULTIMA ETAPĂ, LA 21 IUNIE

Bacău: **SPORT CLUB — A.S.A.** Tg. Mureș (2—3)
București: **STEAUA — „U"** Cluj (0—1)
Craiova: **„U" — JIUL** Petroșani (0—3)
Ploiești: **PETROLUL — DINAMO** (1—1)
Iași: **POLITEHNICA — U.T.A.** (1—4)
Cluj: **C.F.R. — FARUL** Constanța (0—1)
Pitești: **F. C. ARGEȘ — CRIȘUL** Oradea (1—0)
București: **RAPID — ST. ROȘU** Brașov (1—5)

ECHIPA ETAPEI

● ȘTEFAN
● LUPU ● ROMILA I ● LUCACI ● DELEANU
● DINU ● DUMITRU
● ȚARĂLUNGĂ ● MULȚESCU ● O. IONESCU ● MARCU

TINERET — REZERVE

1. „U" CLUJ	28	18	6	4	56—24	42
2. Petrolul	28	15	7	6	51—31	37
3. Dinamo	28	16	4	8	53—24	36
4. „U" Craiova	28	14	7	7	34—18	35
5. Rapid	28	12	9	7	44—29	33
6. Steaua	28	14	3	11	58—34	31
7. U.T.A.	28	13	5	10	37—34	31
8. F.C. Argeș	28	10	8	10	34—37	28
9. Steagul roșu	28	11	5	12	38—32	27
10. Crișul	28	11	4	13	31—43	26
11. Farul	28	8	8	12	27—33	24
12. C.F.R.	28	8	6	14	36—55	22
13. Jiul	28	7	8	13	25—47	22
14. A.S.A.	28	8	4	16	30—53	20
15. Politehnica	28	6	6	16	27—56	18
16. Sport Club	28	7	2	19	29—60	16

CUPA „A+T"

1. „U" CLUJ	56	33	11	12	94—49	77
2. Dinamo	56	28	11	17	97—55	67
3. U.T.A.	56	27	12	17	86—62	66
4. F.C. Argeș	56	27	11	18	78—69	65
5. „U" Craiova	56	26	12	18	71—51	64
6. Rapid	56	25	13	18	83—62	63
7. Petrolul	56	23	14	19	72—69	60
8. Steaua	56	23	11	22	90—60	57
9. Steagul roșu	56	22	13	21	68—52	57
10. A.S.A.	56	21	11	24	62—81	53
11. Farul	56	16	17	23	52—67	49
12. Jiul	56	16	15	25	49—81	47
13. Sport Club	56	20	6	30	69—99	46
14. C.F.R.	56	16	13	27	60—89	45
15. Politehnica	56	11	18	27	55—95	40
16. Crișul	56	14	12	30	46—91	40

ECHIPA CAMPIONATULUI de la o etapă la alta

ADAMACHE (219)
IVANCESCU (202) PEXA (211) VLAD (214) POPOVICI (205) CZAKO (205)
ANCA (212) BOLONI (213)
MIOC (205) FAZEKAS (195) DOMIDE (216) HAJNAL (213)

UN „MECI-REPER" AL REPREZENTATIVEI NOASTRE ÎNAINTEA PRELIMINARIILOR C.M. DIN SEZONUL VIITOR

Meciul cu Italia, de sîmbătă, a venit, cum o știm foarte bine, ca un supliment al acestui așa de solicitant sezon de primăvară. Pentru că, deși n-au jucat decît patru meciuri, tricolorii au cheltuit în trei, energie și nervi cît pentru șase. A venit însă această propunere făcută la Belgrad, în seara aceea cînd pierdeam intrarea în turneul final al „Campionatului Europei". Reprezentantul federației italiene căuta cu insistență pe reprezentanții forului nostru și, să fim drepți, scena aceasta ne-a mai înviorat puțin cînd ne gîndeam că, cu puțini ani în urmă, noi ne găseam în situația emisarului forului din Roma. Fosta campioană a Europei, secunda Braziliei în campionatul lumii solicita, EA, un meci la București, în condiții lăsate la aprecierea federației noastre. Nu știm care federație ar fi refuzat un asemenea supliment de program. Și nici conducătorii F.R.F. n-au refuzat, nici jucătorii (în mod foarte potrivit și necesar, consultați înaintea răspunsului oficial către „Federcalcio") și nici suporterii fotbalului nu sînt — credem — împotriva acestei partide, seara, la lumina reflectoarelor de pe stadionul „23 August", cu **Dobrin** și **Mazzola** cu **Dumitru** și **Prati**, cu **Dinu** și **Boninsegna**, cu **Sătmăreanu** și **Burgnich** în program...

Pentru oaspeți știm foarte bine ce reprezintă voiajul la București și Sofia: primele veritabile verificări ale noului chip al reprezentativei lor, unde mult solicitații reprezentanți ai noii generații vin lîngă matadorii care s-au acoperit de glorie pe „Stadio Olimpico" și pe „Azteca". Sîmbătă va fi un test care nu trebuie în nici un caz anticipat ca un meci de simplă verificare a aspiranților pentru „campania pre-mondial" din toamnă. Fiindcă nu va fi așa. „Bătrînii lei", în frunte cu **Mazzola, Prati** și **Boninsegna**, nu vor să moară iar leișorii se vor bate cu toate forțele inimilor tinere și ambițioase spre a-i detrona pe inamovibilii senatori de pînă acum. Din lupta asta, fără ocolișuri și menajamente, din interiorul „squadrei azzurra" va rezulta o prezență agresivă, combativă și orgolioasă, selecționata Italiei.

Contextul schițat mai sus găsește naționala noastră, discutînd cu toată luciditatea și echilibrul, nu într-o perioadă de mare dispoziție și formă. Sezonul e pe sfîrșite, meciurile grele nu i-au ocolit pe cei mai mulți dintre tricolori. Și apoi, ei trebuie să risipească, în aceste cîteva zile de reunire, și ultimele urme ale deprimării provocată de eșecul de la Belgrad. Acum dorim să avem din partea acestei sudate familii care înseamnă echipa națională dovada forței de a recupera rapid și total, și — mai cu seamă — de a privi iarăși sus, cu mîndrie și ambiție. Spre deosebire de distribuția lui Valcareggi, formația noastră rezistă în cele mai multe posturi. Dar, tocmai fiindcă avem în față chiar exemplul amînărilor fără sfîrșit și al sfîrșitului inevitabil, trebuie să reflectăm și noi la fortificarea reprezentativei printr-o nouă serie de implantări de elemente tinere. **Iordănescu** reprezintă pînă acum singurul caz de totală reușită pentru națională. Ne întîlnim de data aceasta cu tentativele **Ștefan** — un mare și insistent candidat al tricoului cu nr. 1 — **Smarandache, Kun II** și **Hajnal**. Și ne revedem cu **Boc**. Sperăm ca turnura partidei să ofere posibilitatea unor cooptări de noi membri ai naționalei în teren. Mai sperăm ca absențele de acum să nu ajungă definitive: ne gîndim în primul rînd la **Răducanu** și nu-i uităm pe fortuiții indisponibili **Dembrovschi** sau **Florian Dumitrescu**; după cum am aflat (cu speranțe renăscute) de reintrarea lui **Dumitrache**.

Cu cît mai mulți candidați de forțe înalte, apropiate, pentru un tricou în națională, cu atît mai bine! Ne mai interesează, credem, un meci în a doua jumătate a lui iunie — așa cum naționala n-a mai jucat de mult — și pentru o verificare a disponibilităților finale ale jucătorilor ei într-un asemenea moment cum probabil vor mai fi (și poate unele și mai avansate — v-ați gîndit la eventualitatea unei prezențe la **„Minicupa mondială"**). Dacă am pus echipele noastre de club într-un regim de frecvență al partidelor egal cu acela al programului modern al fotbalului, de ce n-am cere așa ceva și naționalei?

Acestea sînt principalele coordonate care prezidează al cincilea meci din istoria întîlnirilor **România-Italia**, un adevărat „meci-reper" al echipei române înaintea abordării preliminariilor C. M. din toamnă. Oricît de „suplimentar" ar fi, oricît de amical ar apare, ne-ar bucura nespus să înfringem seria de succese ale peninsularilor, acești reprezentanți ai unui fotbal (să nu uităm nici un moment asta) **care n-a căzut sub — de regulă — locul trei în Europa** și nici **sub locul cinci al unui clasament valoric (și neoficial, se înțelege) mondial.**

Succces băieți! Succes, seriozitate și multă încredere în forțele voastre!

Eftimie IONESCU

BILANȚUL CELOR DOUĂ REPREZENTATIVE

Echipa A și olimpică a României

243 jocuri, 103 victorii, 51 meciuri nule, 89 eșecuri, 423 goluri marcate, 420 primite

Echipa Italiei

304 jocuri, 163 victorii, 72 meciuri nule, 69 eșecuri, 646 goluri marcate, 405 primite

Intîlniri între cele două echipe

11.IV.1939, București: ROMÂNIA—ITALIA 0—1 (0—1)

14.IV.1940, Roma: ITALIA—ROMÂNIA 2—1 (0—0)

26.XI. 1966, Napoli: ITALIA—ROMÂNIA 3—1 (2—1)

25.VI.1967, București: ROMÂNIA—ITALIA 0—1 (0—0)

ROMÂNIA-ITALIA

„TRICOLORII", ÎN LINIȘTEA SNAGOVULUI...

Din nou zile pline în liniștea Snagovului, acolo unde, înaintea „marilor dueluri", **Angelo Niculescu** și selecționabilii se retrag, pregătindu-se în tihnă, pentru jocurile internaționale. De data aceasta nu mai e vorba de vreun meci decisiv, pentru cine știe ce calificare. E vorba de un meci amical, cel cu Italia. **Dar, Italia reprezintă un nume mare în fotbalul internațional, este vicecampioana lumii, și tricolorii noștri știu prea bine acest lucru.** Il știu cei „bătrîni", îl știu și cei mai noi chemați în lot.

Luni la prînz, imediat după etapă, cînd cei 18 jucători convocați s-au reunit la București, la sediul federației, pentru a pleca cu un autobuz spre Snagov, fiecare a vorbit mai multe despre dramele și bucuriile duminicii. **Boc** regreta eliminarea de la Tg. Mureș, considerată de el nedreaptă, și susținînd-o prin vinătăile rămase pe spatele său; **Sătmăreanu** spunea că, pe ploaia de la Cluj, pe un teren foarte periculos, în fața unei echipe disperate, singura lui preocupare a fost să nu se accidenteze; **Ștefan**, studentul clujean cu geamantanul plin cu cărți de matematică pentru sesiunea care a început, a vorbit mai puțin despre paradele sale de la Constanța și mai mult despre ratările colegilor săi din atac; **Radu Nunweiller** considera că **„S.C. Bacău a scăpat ieftin numai cu 6—0"**..., s-a vorbit în fel și chip despre etapă, despre titlu și Cupa U.E.F.A., despre a doua condamnată la Divizia B, dar, încet-încet, discuțiile au trecut spre jocul de sîmbătă. **Lupescu** și **Radu Nunweiller**, doi dintre cei care au făcut parte din echipa ce a pierdut, la București, cu 1—0, acum cinci ani, consideră meciul **„și un prilej de revanșă"**, însă, în primul rînd, un meci de orgoliu **„pentru că italienii vin cu o formație foarte bună, decisă să cîștige"**. Ceilalți au acceptat ideea, fără rezerve, și chiar dacă nu s-au făcut promisiuni, am înțeles că fiecare visează la o partidă foarte bună. **Boc**, pentru a reintra sub aplauze în națională, **Ștefan** pentru a se titulariza după turneul din iarnă, **Hajnal** pentru a nu scăpa marea șansă care i s-a oferit, **Lupescu, Dinu, Radu Nunweiller, Dumitru, Dobrin, Lucescu** și ceilalți „veterani" pentru a confirma încă o dată valoarea lor ridicată. **Angelo Niculescu** pentru...

— În fond, ce așteptați de la acest joc cu Italia, tovarășe antrenor?

— **Să ne verificăm, cu un ceas mai devreme, înaintea preliminariilor C.M. Italia este un adversar în fața căruia poți să-ți testezi foarte bine potențialul. Acest joc mai reprezintă și o revanșă la acel 0—1 de la București pe care eu îl consider nedrept. Și, în primul rînd, aștept ca jucătorii convocați să se impună printr-o comportare foarte bună.**

Am trecut în revistă lotul celor 18 jucători convocați. Nici o noutate de ultimă oră, cum poate credeau unii. Lotul e același anunțat cu cîteva zile în urmă. **Adamache, Ștefan, Sătmăreanu, Smarandache, Lupescu, Boc, Deleanu, Nae Ionescu, Dinu, Radu Nunweiller, Dumitru, Lucescu, Domide, Kun II, Dobrin, Neagu, Iordănescu** și **Hajnal**. Antrenorul naționalei a vorbit puțin despre... micile sale necazuri mari. **„Atacul ne dă probleme! Și asta pentru că randamentul de la cluburi este insuficient"; „Mă supără lipsa de concurență a tinerilor. Nu se impun ei, trebuie să-i aduc eu"; „N-am găsit încă un fundaș și un înaintaș care să sclipească!"**... Angelo Niculescu a trecut, însă, repede peste supărările sale și s-a oprit mai mult la programul de pregătire al echipei pînă sîmbătă. Program bogat în intenții noi, stabilite în funcție de particularitățile „squadrei azurra". Pe baza celor acumulate pînă acum de echipă (elasticitate și orientare în teren), **Angelo Niculescu** și **Ion Voica** vor încerca să îmbunătățească plasamentul, organizarea jocului, acțiunile ofensive de învăluire pe extreme. Toate aceste probleme tehnice au fost discutate și vor mai fi discutate. Au fost aplicate în practică (ieri a avut loc un antrenament sub formă de joc, cum va mai avea loc unul, miine), și vor mai fi aplicate. Astăzi, miine, vineri...

În așteptarea meciului de prestigiu, cu Italia, în liniștea Snagovului, tricolorii trăiesc din nou zile pline...

Mircea M. IONESCU

Instantaneu pe una din aleile Complexului sportiv-Snagov: KUN II, SMARANDACHE și HAJNAL, trei dintre noutățile oferite de Angelo Niculescu
Foto: S. BAKCSY

ROMÂNIA — STADIONUL „23 AUGUST" ORELE 20 — FORMAȚIILE PROBABILE

● ȘTEFAN
● SATMAREANU ● BOC ● LUPESCU ● DELEANU
● DINU ● DUMITRU ● NUNWEILLER VI
● NEAGU ● DOBRIN ● IORDĂNESCU

Arbitru: M. GUGULOVICI (Iugoslavia)

● PRATI ● BONINSEGNA ● ANASTASI
● BENETTI ● MAZZOLA ● BEDIN
● SPINOSI ● ROSATO ● BURGNICH
● BET
● ALBERTOSI

ITALIA

CORESPONDENȚA SPECIALĂ PENTRU REVISTA „FOTBAL"

„BLOCUL JUVENTUS" — MAREA NOUTATE A LUI VALCAREGGI PENTRU BUCUREȘTI

25 iunie 1967: România și Italia se întîlnesc, pe stadionul „23 August" din București: învinge Italia cu 1—0, gol marcat cu nouă minute înainte de final de „interistul" **Bertini**...

De atunci, cele două naționale nu au mai avut ocazia să se intîlnească. De atunci, este de necontestat, selecționata română a făcut pași remarcabili care au purtat-o în primele rînduri ale fotbalului european. În timp ce Italia, după exaltantele „paranteze" în cursul cărora a cîștigat UN TITLU EUROPEAN ȘI UN LOC SECUND LA CAMPIONATUL LUMII, a pornit-o spre un declin determinat, în special, de îmbătrînirea jucătorilor săi. Fotbalul italian, metodele sale, tactica sa, antrenorii și jucătorii săi sînt aduși — mai cu seamă după eșecul de la Bruxelles, care a dus la eliminarea din competiția continentală al cărei titlu îl deținea — pe banca acuzării, sînt anatomic secționați pentru a se încerca descoperirea răului care minează organismul său. Se pare că o criză de imobilism ar fi principala maladie; **Valcareggi** a continuat să creadă în „mexicanii" săi, uitînd că viața nu stă pe loc nici în fotbal și în nici un alt domeniu de activitate. Bucureștiul, mai întîi, și apoi Sofia, sînt propuse acum pentru a clarifica justețea diagnosticului și a ajuta bolnavului ca, sub eficacitatea unei cure energice, să depășească acest moment al maladiei sale.

BONINSEGNA

Naționala italiană remaniată, aceasta va fi, fără discuție, primul pas în încercarea de întoarcere spre un trecut splendid și nu prea îndepărtat. Și, pentru a renova cu minime pagube, se scontează că trebuie să se recurgă în formă maximă la efectivul **Juventusului**, echipa care a cucerit recent campionatul Italiei. Dar nu numai pentru asta. În adevăr, **Juventusul**, care e cunoscută ca „bătrîna doamnă a fotbalului italian", în cazul de față — și expresia actualizată nu ne aparține — a devenit „tînăra doamnă a fotbalului italian", încredințînd unui nucleu de tineri jucători — cu excepția „libero"-ului **Salvadore** și a vest-germanului **Haller**, doi antrenori în teren cum sînt denumiți — încredințînd deci unui nucleu de jucători tineri, spuneam, apărarea culorilor sale în campionat. Rezultatele au dat totală dreptate celui care, pentru prima oară, a efectuat operațiunea de „transplantare a tinereții" în echipa torineză: **Armando Picchi**, neuitatul jucător al lui **Internazionale** și al naționalei, tînărul tehnician afirmat așa de repede și de generos în fruntea clubului din Torino.

Valcareggi, fidel principiilor sale conservatoare, nu s-a dezmințit nici de data aceasta, deși în fața crudei realități a unei echipe naționale care acuză uzura provocată de timp a trebuit să se oprească și să accepte punctul de vedere cuprins de criticile severe la care a fost supus. Mai cu seamă că, alături de el, se află acum **Franco Carraro** — responsabilul tehnic al lui „Federcalcio" — care, după eșecul de la Bruxelles, a primit misiunea de a superviza și întreaga activitate a echipelor naționale.

Luni seara, Valcareggi a comunicat pe cei 22 pentru expediția de la București și Sofia.

Iată-i: Albertosi, Zoff, Superchi (portari), Burgnich, Marcchetti, Spinosi, Rosato, Bett, Santarini, Fedele (fundași), Bedin, Capello, Causio, Benetti, Agropi, Sala (mijlocași), Boninsegna, Mazzola, Bigon, Anastasi, Prati, Chinaglia (înaintași).

CESARE TRENTINI

Bologna — 13 iunie

● DIVIZIA NAȚIONALĂ A ● ETAPA A 28-a ● NOTE ● COMENTARII ● DIVIZIA NAȚIONALĂ A ● ETAPA A 28-a ● NOTE ● COMENTARII ●

TACTICA CEA MAI BUNĂ

În condițiile fotbalului modern, marcajul om la om reprezintă, în mod normal, o formă de exprimare a jocului în apărare la îndemîna numai a unor echipe de jucători capabili să răspundă cu succes marilor cerințe de ordin fizic, tactic și psihic pe care le pretinde un asemenea mod de acțiune. Aceasta presupune, din partea celor ce-l aplică, calități deosebite cum ar fi viteza (și în primul rînd viteza de reacție), rezistența în regim de viteză, forța fizică și morală în angajamentul direct cu adversarul și un mare simț al anticipației. Altminteri, cei ce încearcă o asemenea formulă tactică în defensivă, fără o bază certă, de calitate, riscă să suporte neplăcerile pe care uneori ți le oferă orice armă cu două tăișuri.

Așa cum s-a întîmplat, de altfel, cu jucătorii Jiului, o bună parte de timp din meciul lor cu F.C. Argeș. Adică atîta vreme cît *Urmeș* a stat lipit de *Dobrin*, *Dodu* de *Jercan* sau *Tonca* de *Radu*, situație în care era limpede că avantajul este net de partea piteștenilor, în primul rînd sub raportul vitezei. De aici, a rezultat apoi un decalaj și pe plan tactic și consecințele acestuia s-au materializat în numeroase situații de gol la poarta apărată de Suciu și la un moment dat, după deschiderea scorului de către *Prepurgel*, în amenințătoarea perspectivă a înfrîngerii.

Înainte însă de a fi prea tardivă, intervenția antrenorului E. *Iordache* s-a dovedit salutară. Trecînd la o formă de marcaj combinată (zonă și om la om), *Tonca*, *Dodu* sau *Stocker*, jucători masivi, dotați cu o mare putere de luptă, au devenit astfel mai utili echipei lor, reușind să sporească nu numai siguranța propriei apărări, ci și sprijinul coechipierilor în atac. În aceste condiții Jiul a egalat și a fost la un pas, chiar de victorie. De unde se vede că tactica cea mai bună ți-o indică valorile raportului real al forțelor din teren și, în ultimă instanță, desfășurarea jocului în sine.

Mihai IONESCU

Stan va bloca, sigur, mingea șutată de Cotormani din interiorul careului
Foto: V. ONESA

BRAVO, OCTAVIAN IONESCU!

Inutil să mai povestim că C.F.R. Cluj, înaintea meciului cu Steaua, nu putea ieși din corsetul unei emoții care transfigura chipul jucătorilor și-i pendula pe cei doi antrenori în plimbări precipitate pe culoarul de sub tribuna a doua. Pentru că acum, feroviarii clujeni trebuiau să-și apere o poziție în Divizia A (locul 14), cîștigată la Ploiești, după ce pînă acum, dăduseră decontractați 27 de bătălii în postura de retrogradați. După 45 de minute, condusă cu 1—0, C.F.R. era iarăși „în B", dar în repriza a doua a remontat terenul pierdut, sub lozinca sa preferată: „pînă la ultima picătură de energie, din moment ce nu mai avea nimic de pierdut!" Chestiune de psihologie!

Trei elemente au fost esențiale în deznodămîntul acestui meci de mare miză: *schimbarea oportună* (min. 53) a lui *Petrescu* și *S. Bretan* cu doi jucători de rezervă (*Țegean* și *Vișan*), odihniți și în orice caz, mai robuști, capabili să impulsioneze o formație sleită de terenul îmbibat cu apă și de opoziția dîrză a adversarilor; *handicapul* Stelei de a juca în inferioritate numerică după eliminarea lui *Vigu*; *înțelepciunea* arbitrului de centru *Otto Anderco* care s-a consultat cu tușierul său *Z. Szilaghi*, după ce validase un gol în poarta lui *Gadja* (la scorul de 2—1), gol precedat de un ofsaid (clar), semnalizat la margine la timpul cuvenit.

Un cuvînt bun, în încheiere, pentru *Octavian Ionescu* care a jucat 27 de minute accidentat. Șchiopătînd, strîngînd din dinți, s-a bătut eroic pentru fiecare minge, marcînd, în aceste condiții, chiar golul victoriei. *Și tot acest sacrificiu, cu dezlegarea în alb, în buzunar! Chestiune de educație...*

Ion CUPEN

ANTRENORUL DE LA BRAȘOV

În lumea locurilor de sub acel imens „1", însemnînd campionatul, sau de deasupra tristelor „15" și „16", se estompează adeseori merite și fapte. Fiindcă ne lăsăm amețiți de adierile frumoase și sonore ale victoriei din frunte sau ne aplecăm, impresionați de despărțirile de A, asupra călătoarelor spre al doilea eșalon al fotbalului nostru.

Între aceste zone ale clasamentului sînt însă multe lucruri frumoase și lăudabile, pe care adeseori clasamentul — cu aspra lui lege matematică — le acoperă. Există printre altele, și munca acestui antrenor al Brașovului, *Nicolae Proca*. Știm bine — cei care am scris cîndva despre elevii silitori ai cursurilor de meșteri în ale fotbalului — că fostul centru înaintaș al *Steagului roșu*, era întîiul pe toate listele, că cifra 10 îi însoțea numele la fiecare materie. Iată-l, acum, slujind un club cu o abnegație și cu un devotament — cuvintele nu sînt deloc laude de convenție — cum nu se cunosc multe cazuri asemănătoare. Pînă acum, drept este, nici o mare victorie n-a venit să încununeze strădaniile acestui om care nu știe ce-i reținerea sau jumătatea de măsură în munca lui. Nu se poate ca reușita să nu vină, însă, într-o zi și în calea lui *Nicolae Proca*. Mai cu seamă că el a înțeles să continue — sincer și total — o tradiție așa de frumos închegată acolo de predecesorul său, *Silviu Ploieșteanu*, cu multe elemente locale, pregătite de excoechipieri ca *Meszaroș* sau *Hidișan*.

Am scris aceste puține rînduri în locul unor considerații privind partida Steagul roșu—Politehnica. Fiindcă mi s-a părut mai mare ca niciodată obligația noastră de a stărui lîngă efortul acelora care n-au ajuns încă la performanța supremă — titlul de campioni —, dar luptă cu sinceritate și mare încredere de pe poziții mai puțin spectaculoase pentru peisajul frumos și valoros al competiției noastre nr. 1...

APROPO DE NOCTURNE

DOUĂ ÎNTREBĂRI PENTRU F.R.F.

Cu două săptămîni în urmă Biroul F.R.F. a făcut public o hotărîre salutată de iubitorii fotbalului, de jucători și antrenori. *În temeiul art. 74 al Regulamentului de organizare fotbalistice — avînd în vedere condițiile excelente pe care le oferă instalațiile de iluminare — amintitul for a decis ca de la 4 iunie jocurile programate la București și Constanța să se desfășoare în nocturnă.*

Ei bine, nici organizatorii din Capitală și nici cei de pe litoral n-au respectat, duminică, hotărîrea luată. Urmarea: *jucătorii au trebuit să suporte greu torida căldură, ceea ce a împiedicat calitatea spectacolului sportiv; spectatorii și-au rărit serios rîndurile, preferind locurile răcoroase, ceea ce a diminuat încasările cluburilor organizatoare* (Farul a pierdut cîteva zeci de mii de lei).

La Constanța, organizatorii au invocat motivul că televiziunea a condiționat ora de programare a partidei Farul—„U" Cluj (?!), deși după părerea noastră există și o altă alternativă, uzitată de altfel: înregistrarea meciului respectiv pentru a fi dată seara în rezumat.

Întrebări: *dacă F.R.F. a hotărît un lucru, de ce nu este respectat?; dacă programarea în nocturnă rămîne totuși la latitudinea cluburilor de ce mai elaborăm și publicăm comunicate?*

Mihai Ionescu stopează un atac orădean, culegînd, calm și sigur, o minge înaltă
Foto: L. MIHAICA

METODE ȘI MIJLOACE DE INVESTIGARE A JOCULUI PENTRU OBIECTIVIZAREA PROCESULUI DE ANTRENAMENT

Începînd cu prima organizare a jocului (prin regulamentul din 1863) fotbalul și-a căpătat mereu noi dimensiuni, atît în ceea ce privește măiestria conducerii mingii, cît și pe aceea a creșterii vitezei de joc, ambele laturi ducînd, în mod firesc, la accentuarea spiritului competitiv, pus în lumină prin campionate și cupe, întîi pe plan regional și național, spre a atinge astăzi parametrii prestigioși ai întrecerilor pe plan continental și mondial.

Concomitent, fotbalul a trebuit să părăsească faza empirismului și a romantismului în pregătirea jucătorilor fiind nevoit să recurgă la antrenori de meserie, la lecții de pregătire fundamentate științific pentru ca echipele să poată face față asprelor competiții interne și internaționale. Mișcarea în teren urmînd să fie făcută permanent și în ritm accelerat, obligă în ultima vreme pe jucători să-și desăvîrșească execuțiile tehnice, spre a nu întîrzia cu nici o fracțiune de secundă preluarea, pasa și, în special, șutul la poartă, trebuind să atingă și un grad de maximă rezistență fizică spre a putea evolua fără nici o scădere tot timpul celor 90 de minute de joc.

Vizionarea jocurilor „pe viu" sau la televiziune ne-a arătat că nivelul lor calitativ este rezultanta îmbunătățirii continue a procesului de antrenament pe toate laturile sale.

În acest context și fotbalul românesc nu a putut sta pe loc, obținînd după calificarea în Campionatul mondial din Mexic și alte rezultate remarcabile, cum ar fi calificarea echipei naționale în sferturile de finală ale C.E. și a echipelor Steaua și U.T.A. în competițiile europene pînă în „sferturi".

Rezultatele, departe de a fi întîmplătoare, sînt urmarea directă a unor preocupări mai atente de studiere și organizare a jocului, ca și de obiectivizarea antrenamentelor. Căutînd a fi în pas cu vremea și cu noul, unii dintre antrenorii noștri au apelat la o serie de mijloace pentru mai adînca studiere a jocului ca: *filmarea, statisticile, observarea directă ș.a.*, dar numai în ceea ce privește jocul adversarilor. Mult mai util ar fi ca întîi să se studieze jocul propriu, furnizîndu-se elemente de autoîmbunătățire, obținute prin înlăturarea deficiențelor existente în jocul echipelor noastre. Mijloacele arătate mai sus la care mai trebuie adăugate și altele ca magnetofonul, video-magnetoscopul, diagramele etc. trebuie să devină elemente indispensabile în munca de pregătire. Se poate invoca argumentul că nici cluburile noastre nu sînt încă suficient înzestrate cu asemenea mijloace; dar, să recunoaștem, nici preocupările lor nu au fost destul de insistente.

Pentru a veni în sprijinul antrenorilor, vom încerca în cele ce urmează să arătăm și un alt mijloc de investigare a jocului, care ne poate furniza o serie de date obiective pentru pregătire. Pentru a obține asemenea date, începînd de la echipă și pînă la jucător, am procedat la: notarea acțiunilor, cine participă la acțiune, finalitatea acțiunii — prin ce procedeu și prin care jucător.

Analizarea acestor trei componente la sfîrșitul jocului ne poate arăta: cursivitatea jocului, posibilitățile fizice și tehnice, participarea jucătorilor, procedeul cel mai frecvent prin care se termină acțiunile. Aceste înregistrări trebuie făcute pe decadele jocului, de exemplu din min. 1—10, 11—20 ș.a.m.d. Astfel, putem avea oglinda fidelă a participării sau dispariției din joc a echipierilor.

Am procedat la notarea acțiunilor din momentul intrării echipei în posesia mingii, spre a vedea pe la cine trece mingea și prin care se termină acțiunea respectivă.

La sfîrșitul jocului, numărătoarea și analizarea acțiunilor ne-au arătat valoarea jocului, viteza și finalul acțiunilor, felul procedeului, precum și amploarea integrării jucătorilor în cadrul acțiunilor și aportul pe care l-au dat. Finalul acțiunilor ne vădește în mod deosebit care procedeu tehnic este sau nu deficitar. De asemenea, numărul celor care au intrat în acțiune ne-a dovedit că jocul s-a bazat mai mult pe acțiuni individuale eșuate în marea lor majoritate, așa cum arătam mai sus, datorită paselor greșite.

Urmărind participarea jucătorilor la acțiuni ne putem da seama de prezența în joc a fiecărui echipier în parte, la ce procedeu recurge și care din acestea sînt deficitare — deci care este și randamentul real pe care jucătorul respectiv îl dă.

Prin înregistrarea pe decade de timp putem analiza și posibilitățile fizice ale jucătorilor, cînd apar și cînd dispar ei din joc.

Avînd aceste date la dispoziție, în mod firesc antrenamentele vor putea fi mai concrete, mai la obiect și — lucrul cel mai important — ne vor da posibilitatea să stabilim specificul fiecărui jucător în parte.

Din acest punct de vedere, rolul antrenorului secund și al tuturor acelor care pregătesc echipa, trebuie să devină extrem de activ și în timpul jocurilor, pentru a înregistra cu creionul sau cu celelalte mijloace randamentul sau lipsa de randament a jucătorilor lor. Drept urmare, vom putea asigura o instruire mai eficientă din care fotbalul nostru nu are decît de cîștigat.

CORNEL DRAGUȘIN
antrenor federal

ATACUL PRIN ALUNECARE — JOC PERICULOS

Buletinul oficial al Federației internaționale — *„F.I.F.A. News"* — a inaugurat de cîtva timp o foarte interesantă rubrică, *„Regulile de joc și interpretarea lor oficială și uniformă"* în scopul care reiese din însăși titulatura rubricii. În cadrul acesteia sînt dezbătute diverse cazuri prezentate de federațiile naționale, de multe ori însoțite și de fotografii.

Unul din aceste cazuri supuse specialiștilor în arbitraj ai F.I.F.A.-ei îl constituie atacul prin alunecare, care în Anglia, de pildă, face obiectul unor măsuri ale federației privind exigența arbitrilor.

Fotografia alăturată a fost trimisă la F.I.F.A. însoțită de întrebarea dacă, fiind vorba de un „tacle" extrem de periculos, nu este cazul să fie sancționat nu numai cu o lovitură liberă, ci și cu un avertisment.

Răspunsul specialiștilor forului internațional a fost următorul:

Examinarea fotografiei duce la concluzia că în momentul în care a fost luată, JUCĂTORUL ÎN TRICOU DE CULOARE ÎNCHISĂ NU CAUTĂ SĂ LOVEASCĂ PICIORUL ADVERSARULUI, DAR CĂ EL JOACĂ DE O MANIERĂ PERICULOASĂ. Și aceasta pentru două motive: mai întîi, nici unul din picioarele lui nu atinge solul, el acționează ca „un corp zburător" și deci nu poate preveni consecințele intervenției sale; apoi, piciorul său drept, foarte net deasupra pămîntului, poate răni grav pe adversarul său dacă nu nimerește mingea pe care încearcă s-o joace. Aplicînd art. 12, par. 1, SANCȚIUNEA ESTE O LOVITURĂ LIBERĂ INDIRECTĂ PENTRU JOC PERICULOS. Este de datoria arbitrului însă, să cheme la ordine pe jucătorul vinovat și, în raport cu conduita lui de la începutul jocului, să-i dea — dacă este cazul — un avertisment pentru încălcarea persistentă a regulilor de joc (art. 12, par. k).

Este clar deci că un asemenea atac prin alunecare, din lateral sau din spate, trebuie considerat ca joc periculos și, ca atare, pedepsit cu o lovitură liberă indirectă și în caz de repetare cu un avertisment, în virtutea unei *precizări oficiale de care trebuie să țină seamă și arbitrii noștri.*

În Anglia, cum aminteam mai sus, a început o acțiune energică contra metodelor de joc brutal și a atacului din spate. Arbitrii au devenit mai exigenți și mai severi în sancționarea lor, ceea ce a întrunit acordul spectatorilor și al jucătorilor. Ecoul favorabil al acestor măsuri se vede din multe declarații: *„Acum, un jucător poate din nou să-și desfășoare personalitatea sa, fără să fie călcat în picioare de un apaș"* (Martin Peters); *„Acum vom avea din nou plăcerea de a juca fotbal"* (Ron Davies); *„Vom marca mai multe goluri așa"* (Bob Wilson).

Bătălia contra jocului brutal și a antijocului cîștigă teren

LEONIDA TONCU

Colaboratorul nostru din totdeauna Leonida (Doru) Toncu ne-a părăsit. Suferința lui a fost neașteptată, bruscă și groaznică, învingîndu-l, pe nedrept, în puterea vîrstei. A luptat cu ea pînă în ultima clipă, cu veșnicul său zîmbet uman pe buze, cu lumina speranței pîlpîindu-i în privire și cu tranzistorul la ureche, dibuind cu ultimele lui puteri tumultul stadionului de fotbal venit pe calea undelor, în transmisiile de la etape.

Leonida Toncu a practicat fotbalul, iubindu-l pătimaș și l-a slujit în continuare în coloanele revistei noastre, cu condeiul său autorizat și priceput. A pus un umăr dezinteresat și vajnic la apariția revistei „Fotbal", împărtășindu-și cunoștințele, relatînd meciurile, traducînd neobosit din presa de specialitate internațională. Moartea sa fulgerătoare ne-a răpit un prieten devotat, ne-a luat pentru totdeauna din birourile noastre, discreția, gentilețea și gingășia sufletească, care îl defineau.

Abătuți în fața acestei vești îmbrăcată în zăbranic, ne înmuiem pana într-o lacrimă sinceră și scriem două cuvinte neputincioase: ADIO, DORULE!

Colectivul redacțional „FOTBAL"

MÎINE, START ÎN TURNEUL FINAL AL CAMPIONATULUI ȘCOLILOR PROFESIONALE

● 13 ECHIPE ÎN LUPTĂ PENTRU TITLUL DE CAMPIOANĂ
● REVISTA NOASTRĂ OFERĂ CUPE ECHIPELOR CLASATE PE PRIMELE LOCURI

Mîine, la ora 8,30, pe terenurile complexului sportiv 23 August din București, se va da startul în ultima etapă a campionatului republican de fotbal pentru elevii școlilor profesionale. În finala acestei ediții, a XIX-a, s-au calificat 13 echipe reprezentative de școli din cele 340 care s-au aliniat în etapa pe ministere și organe centrale. Cei peste 30 000 de elevi care au participat la etapa pe școală atestă forța de atracție a acestei competiții.

Campionatul din acest an s-a caracterizat printr-o organizare mai bună decît în anii trecuți, atît la nivelul școlilor, cît și în etapa pe ministere și organe centrale. Aproape toate școlile profesionale au organizat un campionat interclase, eșalonat pe o perioadă de 5—6 luni, ceea ce a asigurat o activitate competițională continuă, mărind interesul elevilor pentru competiție și contribuind la o mai bună pregătire a echipelor. Un alt aspect pozitiv al actualei ediții este și acela că majoritatea conducerilor de școli s-au preocupat în mai mare măsură și direct de activitatea sportivă a elevilor, aducîndu-și în acest fel contribuția și la reușita întrecerii de care ne ocupăm în rîndurile de față.

Prin tragere la sorți, echipele finaliste au fost împărțite în 4 serii:

Seria I: 1. Grupul școlar pentru industria alimentară Sibiu; 2. Grupul școlar siderurgic Hunedoara; 3. Grupul școlar de chimie Craiova.

Seria a II-a: 1. Grupul școlar de cooperație Constanța; 2. Școala profesională auto București; 3. Grupul școlar minier Baia Mare.

Seria a III-a: 1. Grupul școlar materiale de construcții Tg. Jiu; 2. Grupul școlar de alimentație publică București; 3. Grupul școlar de construcții Sibiu.

Seria a IV-a: 1. Grupul școlar M.I.U. Tg. Mureș; 2. Școala profesională „Nicolina" Iași; 3. Școala profesională energetică Sibiu; 4. Grupul școlar construcții-montaj București.

În primele trei zile, competiția se desfășoară pe serii sistem turneu (numai tur), urmînd a fi desemnate cîștigătoarele de serii. După o zi de pauză, cîștigătoarele seriilor vor participa la turneul final, jucînd fiecare cu fiecare, numai tur.

Echipele participante la faza finală a campionatului vor putea viziona meciul România—Italia. De asemenea, elevii vor avea posibilitatea să viziteze diferitele puncte de atracție ale Capitalei, săli de expoziție, muzee. Revista „Fotbal" va oferi, ca și în anii precedenți, cupe echipelor clasate pe primele locuri.

Divizia B FINALUL RĂMÎNE DRAMATIC ÎN SUBSOLUL CLASAMENTELOR

Etapa a XXVIII-a a fost mai agitată decît precedentele. Agitația au provocat-o formațiile de pe locurile din subsolurile clasamentelor, care doresc să evadeze din zona fierbinte. Pentru moment, strădaniile unora au fost încununate de succes. Ne referim, în special, la Chimia Rm. Vîlcea care — învingătoare la Galați — a urcat două trepte, pasînd astfel locul 15 echipei Poiana Cîmpina. Succesul vîlcenilor, se pare că a fost facilitat de evoluția slabă a studenților, mai ales a înaintașilor, care au irosit nenumărate ocazii. Cea de a doua victorie în deplasare a realizat-o Metalul Plopeni la Bacău, în dauna Științei. Cele două puncte obținute de Metalul Plopeni pot fi socotite „de aur", deoarece această formație a acumulat 27 de puncte, fiind sigură că rămîne în Divizia B.

Duminică, cei doi lideri, Sportul studențesc București și C.S.M. Reșița, au realizat noi victorii și totodată și-au mărit avansul față de ocupantele locurilor 2, ceea ce denotă că viitorii divizionari A sînt decișii să termine în forță întrecerea.

Rezultatele etapei n-au adus încă toate clarificările așteptate în zona retrogradării. În seria I, se cunoaște de mai mult timp că Portul Constanța va activa din toamnă în Divizia C, dar cea de a doua formație va fi stabilită — probabil — în ultima etapă a campionatului. O candidată, cu cele mai mari șanse de a ocupa locul 15, este Poiana Cîmpina, care are 24 de puncte. Duminică ea va juca în deplasare, la Rm. Vîlcea, cu Chimia ! Deci, în acest caz, nu este exclusă posibilitatea ca să aflăm răspunsul chiar în penultima etapă.

În seria a II-a, Corvinul Hunedoara, în urma eșecului suferit duminică la Timișoara, a mai făcut un pas spre... „C", deoarece a rămas cu 24 de puncte și deține „lanterna roșie". Emoții au, însă... și alte formații cu zestre mică de puncte. Printre acestea se numără Vulturii Textila Lugoj (25 p), Gaz metan Mediaș, Electroputere Craiova, Olimpia Oradea, Chimia Făgăraș (toate cu cîte 26 p), Gloria Bistrița și Metalurgistul Cugir (ambele cu cîte 27 p).

Așadar, atracția Diviziei B, în ultimele două etape ale întrecerii, se rezumă la stabilirea celorlalte trei formații ce vor părăsi scena eșalonului doi al fotbalului nostru.

SERIA I — REZULTATE • CLASAMENTE • ETAPA VIITOARE

- Ceahlăul Piatra Neamț — Metalul București 3—1 (0—0).
- Politehnica Galați—Chimia Rîmnicu Vîlcea 0—1 (0—1).
- Dunărea Giurgiu—Poiana Cîmpina 1—0 (1—0).
- Sportul studențesc București—C.F.R. Pașcani 1—0 (0—0).
- Știința Bacău—Metalul Plopeni 0—2 (0—1)
- Progresul Brăila—Metalul Tîrgoviște 2—1 (0—0).
- Progresul București—Fotbal Club Galați 0—0.
- Portul Constanța—Șantierele Navale Oltenița 1—0 (1—0).

1.	SPORTUL STUDENȚESC București	28	17	9	2	48—26 43
2.	PROGRESUL București	29	14	7	8	36—29 35
3.	ȘANTIERELE NAVALE Oltenița	29	14	5	10	33—34 33
4.	FOTBAL CLUB Galați	28	12	6	10	35—30 30
5.	POLITEHNICA Galați	28	10	9	9	35—25 29
6.	METALUL București	28	11	7	10	33—26 29
7.	PROGRESUL Brăila	28	12	3	13	33—25 27
8.	METALUL Plopeni	28	11	5	12	32—30 27
9.	METALUL Tîrgoviște	28	10	6	12	27—34 26
10.	CEAHLĂUL PIATRA Neamț	28	11	4	13	32—40 26
11.	DUNĂREA Giurgiu	28	8	10	10	20—28 26
12.	CHIMIA RÎMNICU Vîlcea	28	11	4	13	24—36 26
13.	C.F.R. Pașcani	28	10	5	13	31—33 25
14.	ȘTIINȚA Bacău	28	8	9	11	23—32 25
15.	POIANA Cîmpina	28	10	4	14	33—44 24
16.	PORTUL Constanța	28	6	7	15	28—44 19

Progresul Brăila—Metalul Plopeni, Portul Constanța—C.F.R. Pașcani, Dunărea Giurgiu—Ceahlăul P. Neamț, F. C. Galați—Sportul studențesc, Chimia Rm. Vîlcea—Poiana Cîmpina, Metalul Tîrgoviște—Știința Bacău, Metalul București—Politehnica Galați.

Meciul Ș. N. Oltenița—Progresul București, din etapa a 29-a, s-a disputat joi 8 iunie și s-a terminat cu scorul de 3—2 (1—0) în favoarea S.N.O.

SERIA A II-a

- Metalurgistul Cugir—Vulturii Textila Lugoj 4—0 (4—0)
- Politehnica Timișoara—Corvinul Hunedoara 4—0 (1—0).
- Olimpia Satu Mare—Chimia Făgăraș 2—0 (1—0)
- Minerul Baia Mare—C.F.R. Timișoara 1—0 (1—0).
- C.S.M. Reșița—C.F.R. Arad 4—0 (2—0).
- Minerul Anina—Electroputere Craiova 3—1 (0—1).
- Olimpia Oradea—Gloria Bistrița 3—1 (2—0).
- C.S.M. Sibiu—Gaz metan Mediaș 0—0.

1.	C.S.M. Reșița	28	17	5	6	44—22 39
2.	MINERUL Baia Mare	28	12	6	10	44—35 30
3.	OLIMPIA Satu Mare	28	13	3	12	23—24 29
4.	C.S.M. Sibiu	28	12	5	11	28—29 29
5.	Minerul Anina	28	12	5	11	36—39 29
6.	C.F.R. Arad	28	12	5	11	36—39 29
7.	POLITEHNICA Timișoara	28	11	6	11	44—31 28
8.	C.F.R. Timișoara	28	10	8	10	32—26 28
9.	METALURGISTUL Cugir	28	11	5	12	27—28 27
10.	GLORIA Bistrița	28	12	3	13	29—33 27
11.	CHIMIA Făgăraș	28	12	2	14	43—42 26
12.	OLIMPIA Oradea	28	12	2	14	34—34 26
13.	ELECTROPUTERE Craiova	28	11	4	13	30—36 26
14.	GAZ METAN Mediaș	28	11	4	13	19—27 26
15.	VULTURII TEXTILA Lugoj	28	10	5	13	24—41 25
16.	CORVINUL Hunedoara	28	10	4	14	28—35 24

C.S.M. Sibiu—Politehnica Timișoara, C.F.R. Arad—Minerul Anina, Olimpia Oradea—Vulturii Textila Lugoj, Gaz metan Mediaș—Chimia Făgăraș, Electroputere Craiova—Minerul Baia Mare, Corvinul Hunedoara—Metalurgistul Cugir, C.F.R. Timișoara—C.S.M. Reșița, Gloria Bistrița—Olimpia Satu Mare.

OASPEȚII MERITAU UN EGAL

Dunărea Giurgiu — Poiana Cîmpina 1—0 (1—0)

A MARCAT: Rădoi (min. 37).

DUNĂREA: Tudorache — Rădoi, Cojocaru, Budura, GRUBER — C. Tudor, CRISTACHE (min. 75: Anton) — Sandu, VASILACHE, Popa, MANCIU.

POIANA: Opanschi (min. 37: IVANOVICI) — Dăoilă, Stan, POPA, G. TUDOR — Strechioiu I, Bran — Grama, Ciucu (min. 65; Strechioiu II), Goran, RĂCHITA.

A arbitrat foarte bine N. Petriceanu (București).

Poziția extrem de critică a celor două echipe în clasament (ambele amenințate cu retrogradarea) și căldura moleșitoare și-au pus vizibil amprenta pe calitatea jocului. Dar, aceea care inițiază atacuri mai lucide, cu un mai dezvoltat simț de orientare și cu putere de penetrație este formația de pe malul Dunării. Conștiente de dificultatea partidei, cît și de pericolul eventualelor contraatacuri ale oaspeților gazdele au jucat prudent în apărare, mijlocașii au combinat mult și cu folos, lansînd atacuri cu prelilecție pe părțile laterale. Dominarea teritorială nu se materializează decît în min. 37, la o gravă greșeală a portarului Opanschi: Rădoi a recuperat un balon în propria jumătate de teren, s-a deplasat spre poarta adversă, iar de la aproximativ 27 m a executat un șut-centrare; Opanschi a apreciat greșit traiectoria balonului și acesta a intrat în poartă. Portarul cîmpinean este schimbat de antrenor.

După pauză, Poiana este cu totul altă echipă decît în prima repriză. Acum, ea s-a dovedit mai ambițioasă și a avut un atac mai periculos. Ocazii de a înscrie, oaspeții au avut multe, dar cea mai clară a fost cea din minutul 85, cînd Bran a șutat la poartă, mingea se îndrepta spre gol, însă portarul Tudorache a reușit s-o blocheze la timp.

După joc, antrenorul echipei Poiana, Gică Petrescu, ne spunea cu dezamăgire că Opanschi a fost de rea credință la primirea golului, frustrînd în acest fel echipa de un punct pe care îl merita cu prisosință.

V. IORDACHE

LUGOJENII AU SCĂPAT UȘOR...

Metalurgistul Cugir — Vulturii Textila Lugoj 4—0 (4—0)

AU MARCAT: Georgescu (min. 3), Bodea (min. 33, autogol), Dinea (min. 38 și 40).

METALURGISTUL: Tripa — Hortz, Bărbulescu (min. 62: Suciu), MATEESCU, Purdea — Dobre, IVAN — PERONESCU, Smadea, Dinea, GEORGESCU.

VULTURII TEXTILA: Ardeleanu — Zorescu, Tyukiodi, BODEA, Mihai — Mac, Becheru — Luchescu, Kiss, CHIRAN, Pop (min. 60: Foale).

A arbitrat foarte bine A. Munich (București).

Vai, ce fierbinte este subsolul unui clasament la sfîrșitul unui sezon oficial! Tocmai pentru a nu cădea în bătălia oarbă pentru punctele necesare ca aerul, echipele și le planifică din timp. Dar, cineva trebuie să se găsească în postura învinselor, adică a formațiilor ce vor retrograda...

Lugojenii, după victoria obținută săptămîna trecută pe teren propriu, asupra echipei Gaz metan, au venit la Cugir ca să „ciupească" măcar un punct, numai că dorința lor nu s-a concretizat pe tabela de marcaj.

Gazdele au forțat din primul minut o apărare subțire și foarte puțin mobilă, în care evoluau trei jucători trecuți de mult de prima tinerețe (excepție ex-arădeanul Bodea). Deznodămîntul? Primul gol a căzut repede (min. 2), la o fază fixă. Peronescu a centrat și Georgescu a reluat cu capul în gol. Oaspeții s-au pierdut complet, gazdele au atacat în valuri, folosind la maximum calitățile remarcabile ale celor două extreme: Peronescu și Georgescu. Jocul veteranului Peronescu ne-a încîntat pur și simplu. Toate golurile au venit din acțiunile lui: centrare — gol, reluate în plasa porții lui Ardeleanu, de Bodea (autogol) și de Dinea de două ori.

Repriza a doua a revenit în întregime gazdelor, care s-au jucat cu ocazile. Dacă în final ar fi fost (nu exagerăm) 8—0, n-ar fi mirat pe nimeni. Așa că lugojenii pot spune că au scăpat ușor...

P. PEANA

VICTORIE MAI CONCLUDENTĂ DECÎT ARATĂ SCORUL

Progresul Brăila — Metalul Tîrgoviște 2—1 (0—0)

AU MARCAT: Cotigă (min. 60), Iuga (min. 73), respectiv Stăncescu (min. 85).

PROGRESUL: Trofin — Stănoaia, CAZAN, Petcu, Plugaru — MIHAI, Ionescu (min. 46: IUGA) — Fildiroiu (min. 32: Mihalache), CHIȚU, COTIGĂ, Traian.

METALUL: Stănescu — MIHĂILESCU, Stanciu, GRANCEA, Buciumeanu — Economu (min. 65: Tiron), STĂNCESCU — NIȚESCU, Nistor, Grigore (min. 71: Ghiță), Manea.

A arbitrat bine: T. Oniga (Iași).

Nu cu mult timp în urmă fruntașe ale seriei I a Diviziei B, protagonistele acestui meci au început partida sub imperiul aceluiași deziderat: goana după puncte. Într-adevăr, ambele combatante erau despărțite de fatidicul loc 15 de numai două (Metalul) și un punct (Progresul). Debutul partidei ne-a relevat două team-uri nehotărîte parcă, uimite că se găsesc pe gazon, și că trebuie să joace, totuși, fotbal. Primii care s-au trezit din letargie au fost brăilenii, care au ratat o mare ocazie prin Cotigă (lansat excelent în adîncime de Chițu). În continuare, tot brăilenii au fost cei care au atacat, dar, parcă fără vlagă. La rîndul lor, metalurgiștii au pasat la mijlocul terenului, așteptînd scurgerea timpului.

În repriza secundă, în ciuda căldurii sufocante, Progresul a construit atac după atac, dar a și ratat incredibil (min. 58, Cotigă, min. 59, Chițu, min 75 — Chițu driblează și portarul și șutează pe lîngă bară; min. 83, Mihalache etc.) În tot acest răstimp, „elevii" antrenorului Tătaru nu au renunțat la jocul apatic, practicat în prima repriză, iar cînd au făcut-o (după ce primiseră golurile: min. 60 Cotigă și min 73 Iuga) a fost prea tîrziu, reușind să înscrie numai o dată prin Stăncescu (min. 85), care a făcut o partidă excelentă, fiind, poate, cel mai bun de pe teren.

În final, trebuie subliniat faptul că o victorie a brăilenilor la 3—4 goluri diferență nu ar fi mirat pe nici un spectator prezent duminică la stadion. Lucru firesc, dacă ne gîndim la suita de ocazii „mari cît roata carului", ratate de jucătorii Progresului. De asemenea, se cuvine menționată încrederea acordată de antrenorul Ulman tinerilor săi jucători Fildiroiu, Mihalache și Iuga. Să recunoaștem, nu e la îndemîna oricărui antrenor să prezinte **cu succes** un atac în care cel mai „vîrstnic" jucător e Cotigă (22 de ani împliniți duminică), iar cel mai tînăr — Iuga (17 ani).

C. CATANA

DOMINARE CATEGORICĂ A TIMIȘORENILOR

Politehnica Timișoara — Corvinul Hunedoara 4—0 (1—0)

AU MARCAT: Regep (min. 35 și 80), Bojin (min. 73) și Surdan (min. 89).

POLITEHNICA: Filip (min. 46: Halos) — Fülöp, MEHEDINȚU, ARNĂUTU, Jipa — GHERGA, Maca — Dima (min. 78: Regep), SURDAN, Bojin, REGEP (min. 78: Gădeanu).

CORVINUL: Duță — COICULESCU, Naghi, Matei (min. 78: Giurgiu), Girlea — Stan, DOBRE, Mureșan — CERGO, Foca, Ștefănescu (min. 60: Pleian).

A arbitrat foarte bine V. Dumitrescu (București).

A fost tare cald, duminică dimineața, la Timișoara, astfel că numai cîteva sute de spectatori s-au încumetat să ia drumul stadionului, pentru a urmări această partidă vitală pentru ambele echipe care, în finalul campionatului și în situația în care se află, au nevoie de puncte, ca de aer, pentru a supraviețui în Divizia B.

Oaspeții au rezistat o repriză, folosind o apărare supraaglomerată, blocîndu-se în propria lor jumătate de teren. Dimpotrivă, gazdele au avut o singură deviză: înainte, la atac.

Începutul n-a fost prea promițător pentru timișoreni. Ei aveau, totuși, să deschidă scorul, mai tîrziu, prin *Regep*, care, la o învălmășeală, a trimis balonul în bară, de unde acesta a ricoșat în plasă. Acest prim succes a avut darul de a risipi încordarea din rîndurile studenților, care, în repriza a doua, au construit acțiuni mai clare, încheiate cu șuturi puternice și periculoase. Treptat, și rezistența oaspeților a început să slăbească, Politehnica reușind astfel să-și consolideze victoria prin golurile marcate de Bojin, Regep și Surdan.

Partida, fără să se ridice la un nivel deosebit, a plăcut prin acel element care dinamizează orice meci de fotbal: golurile.

P. ARCAN
corespondent

Bivolaru (C.F.R. Pașcani) va respinge în extremis balonul expediat spre gol de Nuțu (Sportul studențesc).

Foto: S. BAKCSY

FORMAREA LOTULUI A SUSCITAT VII DISCUȚII

REPREZENTATIVA BRAZILIEI SUB TIRUL CRITICILOR

CORESPONDENȚĂ DIN SAO PAULO

Duminică s-au dat loviturile de începere în meciurile din grupele așa-numite „mici" ale Mini-cupei mondiale pe care o organizează Brazilia. La 28 iunie vor intra în întrecere selecționatele de primul calibru, printre care — firește — și echipa Braziliei. Dar discuțiile privind alcătuirea lotului reprezentativ de către Zagalo sînt foarte aprinse. Iată, în corespondența primită de la Sao Paulo, cîteva dintre aspectele acestor aprinse controverse între selecționer, presă și mulțimea de suporteri.

Nu s-ar putea spune că brazilianul se declară entuziasmat cu organizarea **„Cupei Independenței"** sau **Mini-cupa,** cum a fost poreclită în Europa. Cea mai bună dovadă este că, din momentul cînd s-a aflat că **Anglia, R. F. a Germaniei** și **Italia** nu vor fi prezente, glumeții de pe plajele Rio de Janeiro au și poreclit-o... MICROCOPA, considerînd că participări de genul **Africa, America Centrală, Ecuador, Irlanda, Venezuela, Bolivia** nu interesează pe nimeni. E clar că, în afară de jocurile Braziliei, celelalte participări nu vor constitui succese în marile orașe. Poate la Salvador, Aracaju, Maceio, Recife, Natal Manuas și Campo Grande, unde nu sînt multe distracții, jocurile vor atrage ceva public.

La calculele pesimiste ce se fac, contribuie și alte aspecte. De pildă, cînd s-a făcut publică lista selecționaților, tot Rio Grande do Sul s-a „răsculat",

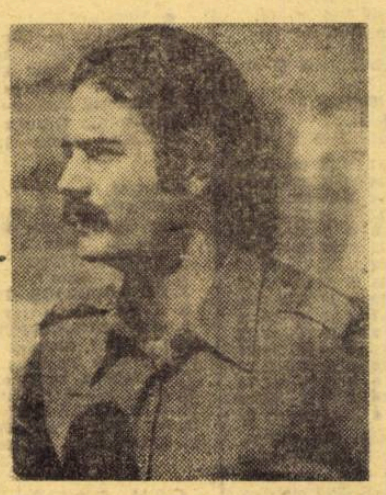

Îl recunoașteți? Nu credem. Acest mustăcios este RIVELINO, cunoscutul internațional brazilian.

fiindcă **Everaldo** nu a fost chemat. Spectatorii din Porto Alegre au și anunțat că boicotează jocurile organizate pe stadionul local. Cam în același timp, **Joao Havelange,** președintele Confederației de Sporturi, tratînd într-o întîlnire cu oamenii de afaceri din Sao Paulo supărarea celor din Rio Grande, a rostit cuvinte echivoce, care au fost rău interpretate de presă. El acuza, după cum afirmă ziariștii, că acei care protestează nu ar fi patrioți. Or, mîndria spectatorilor din Porto Alegre e cunoscută și scandalul a izbucnit violent, cu dezmințiri și acuzări. Brazilianul e un fel de foc de paie, așa că, pînă la urmă, spiritele se vor potoli. Dar, pînă una-alta, **Everaldo** rămîne pe dinafară...

Ori de cîte ori se publică lista selecționaților, există proteste. Așa s-a întîmplat cu **Feola,** cu **Aimore Moreira,** cu **Saldanha** și nu este de mirare că, acum, **Zagalo** e în focul criticii. Acuzațiile ce i se aduc sînt că a lăsat pe dinafară pe portarul **Sergio,** înaintașul **Toninho,** ambii de la Sao Paulo, pe **Cezar,** de la Palmeiras și a preferat lotul clasic care a cucerit Cupa Jules Rimet. Numele noi sînt : **Marinho** (Portuguesa), **Osmar** (Botafogo), **Rodrigues Neto** (Flamengo), **Washington** (Guarani) și **Leivinha** (Palmeiras). Dintre aceștia, **Marinho,** care e mai bun ca Brito (și el convocat, fiindcă i-a expirat suspendarea), și **Leivinha,** un înaintaș extraordinar ca tehnică, de care revista **„Fotbal"** a scris acum trei ani, nu suferă critici. Dar **Osmar, Rodrigues, Neto** și **Washington** sînt considerați prematuri. Primii doi, au fost introduși în mod subiectiv.

Acum, cînd **Felix** are un deget fracturat, s-ar putea să fie chemat **Sergio.** Dar **Toninho,** golgeter al campionatului, și **Cezar** nu mai au șanse. Totul indică că echipa Braziliei va avea la primul joc structura formației care a fost în Mexic. Cu rare excepții și în caz de forță majoră, vor intra rezervele menționate. **Tostao** va îmbrăca tricoul cu nr. 10, căci de **Pelé** nici vorbă nu e să intre în lot.

PEDRO VILLA

Evghenii RUDAKOV

ÎȘI SCHIȚEAZĂ AUTOPORTRETUL

Evghenii Rudakov — cel mai bun fotbalist sovietic al anului 1971 — este una dintre figurile cele mai marcante ale actualului turneu final al C. E. de fotbal. Jucătorul care apără cu strășnicie buturile reprezentativei U.R.S.S. și ale echipei sale de club, *Dinamo Kiev,* și-a cîștigat o simpatie deosebită din partea spectatorilor spanioli în partida cu Spania, desfășurată anul trecut, la Sevilla. Miile de spectatori l-a aclamat în timpul meciului și după joc, scandîndu-i numele : *Ru-da-kov...* Despre cariera sa sportivă ne vorbește chiar el. Să-l ascultăm :

„Am 30 de ani și iubesc fotbalul din copilărie. M-am născut într-un cartier din Moscova, unde, în curtea casei părinților, am început să joc fotbal. Pentru că de mic eram foarte înalt, băieții nu m-au lăsat să joc „în cîmp", rezervîndu-mi întotdeauna un loc în poartă. Așadar, de mic am devenit... portar. Doream foarte mult să devin jucător la Torpedo, dar lucrul acesta nu a fost cu putință. La 17 ani eram portarul titular al echipei din Nikolaev, după care m-am transferat la Dinamo Kiev, unde de fapt, mai întîi ca portar de rezervă mi-am făcut adevărata ucenicie.

Firește, dacă vorbesc de succese nu pot omite bucuria pe care am trăit-o alături de coechipierii mei ori de cîte ori am cucerit titlul de campioană cu Dinamo Kiev. Nu pot uita succesele pe care le-am avut în prima reprezentativă a țării și, în special, în actualul campionat al Europei, în partidele cu Spania și Iugoslavia.

Fără îndoială, că de cariera unui sportiv sînt legate și amintiri neplăcute. Prima este cea de la C. M. din Mexic, unde a trebuit să privesc jocurile selecționatei noastre de pe banca rezervelor. Un accident stupid m-a făcut indisponibil, în urma unei fracturi la umăr și o întindere de ligamente. În fine, o zi tristă a fost pentru mine și cea de 26 mai, cînd, în meciul cu R.F.G., a trebuit să scot de patru ori mingea din poartă. Dar, la un viitor meci, sînt convins că nu voi mai avea o zi atît de lipsită de șansă".

• NOTE ȘI COMENTARII • NOTE ȘI COMENTARII • NOTE ȘI COMENTARII • NOTE ȘI COMENTARII •

FORȚA UNUI FOTBAL. — La aceeași zi, la 7 iunie, fotbalul sovietic a fost angajat pe trei fronturi : prima reprezentativă a întîlnit la Moscova echipa națională a Bulgariei (1—0) ; selecționata de tineret a înfruntat la Leningrad formația similară a Bulgariei (4—0), în cadrul semifinalelor campionatului european ; în fine, la Kiev o a doua garnitură de tineret a primit replica lui „Under 23" al Angliei, într-o partidă amicală (0—0).

Nu vrem să subliniem bilanțul acestei zile (deși nu-i deloc de ignorat : două victorii și un egal, nici un gol primit), ci semnificația evoluției simultane a trei reprezentative și, mai ales, a două selecționate de tineret : în jocuri cu parteneri diferiți ca valoare, dar cu grad de dificultate asemănător. Ținînd seamă că și în prima reprezentativă au fost promovați cîțiva jucători tineri vom conchide că fotbalul sovietic dispune la ora actuală de cadre tinere pe cît de numeroase pe atît de valoroase, că — prin materialul uman de care dispune și prin jocul său evoluat — el constituie o forță în soccerul internațional.

SURPRIZA A VENIT DE LA VIENA... Telegramele agenților străine de presă au anunțat că în ultima sa ședință, ținută la Viena, Comitetul Executiv al U.E.F.A. i-a luat în discuție propunerea federației argentiniene pentru mărirea numărului finaliștilor C.M. 1978 la 24 și că s-a declarat împotriva ei. Nu încape îndoială că la baza acestei hotărîri (surprinzătoare pentru că în general majorarea finaliștilor este privită favorabil în lumea fotbalului) au stat argumente serioase, unele aduse chiar de federații naționale. Lărgirea cadrului turneului final al C.M. ar înseamna un număr mai mare de jocuri, deci un plus de date, ceea ce ar afecta calendarele interne și internaționale ale unor federații europene. Acest singur argument și încă ar fi suficient pentru a justifica opoziția europeană față de proiectul argentinian.

Dar, F.I.F.A. a trimis acest proiect spre studiere și avizare și celorlalte foruri continentale. Cum acestea sînt interesate prin posibilitatea ce li se oferă de a fi reprezentate cu mai multe echipe naționale la turneul final credem că ele nu ar avea motive să respingă un asemenea proiect. Iată, așadar, în perspectivă un pasionant duel fotbalistic la „masa verde". În august, cînd F.I.F.A. va ține o ședință în care urmează să se pronunțe asupra unui proiect, care — după opinia noastră — merită să fie luat în considerare.

A FOST CHIAR TEREN NEUTRU? Pe teren, s-a văzut clar, între Ajax Amsterdam și Inter Milano a fost o diferență incontestabilă, fără să fi fost influențată într-un fel de vreun factor exterior. Și victoria, la fel de clară, a revenit celui mai bun. Totuși, un fapt rămîne cert : terenul n-a fost neutru. Rotterdam nu putea fi considerat ca neutru. Spectatorii oricît ar fi de fanatici susținători ai lui Feyenoord, marele rival al lui Ajax, nu puteau ține cu Inter într-un meci în care era angajat prestigiul fotbalului olandez. Și atunci?... Știm că alt oraș n-a candidat la organizarea finalei C.C.E. Dar, în acest caz n-ar fi mai bine să se recurgă la soluția finalei duble (tur-retur) ca în Cupa U.E.F.A.? Ar fi mai echitabil. Un joc în plus n-ar conta prea mult față de 50—60 cîte au loc într-un sezon **(pg.)**

• NOTE ȘI COMENTARII • NOTE ȘI COMENTARII • NOTE ȘI COMENTARII • NOTE ȘI COMENTARII •

MORAVURI PROFESIONISTE

O ECHIPĂ DE VINZARE

In campionatul Mexicului, țara ultimului campionat mondial, totul pare „all right". Adică în grupa A, **Cruz Azul** — 45 p. și **America** — 42 p., greu mai pot fi ajunse de **Jalisco** Guadalajara (34 p.), întrecută net de Veracruz (4—1) cu cinci etape înainte de final. Urmează la clasament Zacatepec (31 p.), **Leon** (29 p.), Laguna (27 p), San Luis (26 p.), Veracruz (22 p.), Atletico Espanol (20 p.)

In grupa a doua, **Monterry** se află în frunte cu 33 p., urmată la o lungime de Guadalajara Situația este foarte încurcată în această grupă, în care mai multe echipe au șanse la unul din primele două locuri care le catapultează în turneul final (de patru) al campionatului Mexicului. Într-adevăr, pe locul al treilea se află Pachuca (30 p.), urmată de Puebla (29 p.). Atlanta (28 p.). Universidad (27 p.), Toluca (27 p.), Torreon (25 p.) Irapuato (15 p.).

Pînă aici, așa cum am spus, totul pare în regulă. De aci încolo intervine o situație neașteptată, unică, tipică moravurilor capitaliste care stăpînesc și în sport, în care stăpîn pe situație este banul, în care patronul are toate drepturile asupra celor pe care îi plătește — în cazul de față, fotbaliștii.

Este vorba de echipa Pachuca, aflată pe locul al treilea în grupa secundă. Cu toate că în ultima partidă a întrecut pe Toluca cu 3—0 după un joc apreciat de presa mexicană ca „magnific" și se află în plină cursă pentru calificare, patronul său, mai sensibil decît la jocul fotbaliștilor și la spectacolul lor, la încasările pe care i le aduc meciurile, a hotărît pur și simplu să vîndă echipa ! Au apărut și amatorii : un grup de industriași din Cuautitlan și Naucalpan, două centre din apropierea lui Ciudad de Mexico, care vor să transforme clubul și jucătorii în reclame vii pentru produsele fabricate în uzinele lor.

Este pentru prima oară cînd un astfel de caz apare nu numai în fotbalul mexican ci în fotbalul din lumea întreagă și el vine să exemplifice încă o dată relațiile lipsite de omenie, de onestitate, de sportivitate, dacă vreți, ce domnesc în fotbalul din țările capitaliste, în care jucătorii nu au dreptul să decidă asupra persoanei lor, asupra echipei și clubului pe care vor să-l reprezinte.

Alte comentarii ni se par de prisos.

Carnet extern

NOUL VAL LA CATEDRĂ

Pînă de curînd, în promovarea antrenorilor se observau reguli mult mai severe, cu efectuarea unor stagii mai îndelungate la diferitele categorii de calificare, tocmai pentru creșterea gradului de competență și experimentare profesională, decît în prezent. Graba secolului nostru influențează și acest sector al activității fotbalistice care nu... prea se grăbea. Ucenicîile care, în mod normal, durau 10—15 ani pentru cazurile clasice ale biografiilor antrenorilor, privind atingerea celei mai înalte calificări, se scurtează la cîteva luni sau dispar cu desăvîrșire.

Constatarea am făcut-o față de sumedenia de cazuri de „precocitate antrenorală", nu știu cît de propriu este termenul, înregistrate în ultima perioadă de timp. O să vă amintim cîteva : la St. Etienne, unul dintre cei mai respectați antrenori ai fotbalului francez — Albert Batteux — predă „gestiunea tehnică" lui **Robert Herbin,** pînă acum două săptămîni căpitan al echipei. Aici se înregistrează cea mai rapidă ascensiune din istoria recentă a fotbalului. Din jucător, direct antrenor. Vom urmări cu atenție experimentul clubului din St Etienne. Mergem mai departe. În Anglia, ni se anunță, **Hurst** — internaționalul de faimă al fotbalului englez care a jucat în sezonul acesta ultima oară în reprezentativă în meciul pierdut de foștii campioni ai lumii în fața selecționatei R.F.G. pe Wembley — a primit invitația de a deveni antrenor secund al clubului **West Ham** ; altă trecere, fără nici o etapă intermediară, de la activitatea competițională la responsabilități tehnice de cea mai ridicată categorie, antrenor de echipă de prima ligă. **Vasovici,** căpitanul lui **Ajax,** a predat astăzi banderola de onoare a clubului din **Amsterdam** și mîine a preluat direcția tehnică a lui **Partizan Belgrad. Bobby Charlton,** care și-a exprimat dorința de a încheia în toamnă aparițiile pe gazon, a avut o replică promptă prin comunicatul lui **Manchester United,** care îl solicită ca manager al său, a doua zi după meciul de adio. La **Moscova,** de asemenea, îndată după abandonarea fotbalului propriu-zis, **Iașin** a devenit consilier tehnic al cunoscutului club **Dinamo.**

Rămîne să vedem cum vor evolua reprezentanții „noului val" solicitați la catedrele fotbalistice cele mai înalte. Experimentele prezintă, în afara curajului celor ce le-au provocat și a celor care s-au angajat în așa de bruște schimbări de preocupări, interesul determinat de apariția unor nume celebre în fruntea unor cluburi la fel de cunoscute ca și proaspeții lor directori tehnici.

— ei. i. —

extern MAGAZIN extern

FOTBAL SAU LUPTE ?

Fotbaliștii lui **Alf Ramsey** au prins frică de **Gerd Müller** și în partida retur R.F.G. — Anglia, din sferturile C. E., l-au păzit cu strășnicie, împiedicîndu-l cu orice mijloace să se apropie de poartă sau să intre în posesia balonului atunci cînd se afla în fața lui **Banks.** Rolul acesta a revenit fundașului **McFarland,** care nu și-a ales mijloacele. Îl vedeți (nr. 4) cum recurge chiar la procedee proprii... luptelor greco-romane ; l-a apucat pur și simplu de gît pe **Müller** și-l răstoarnă în momentul în care se pregătește să preia balonul din fața lui **Banks**...

HAI, VINO !

Așa pare că spune portarul mingii către care plonjează, temerar, producînd un șoc nu tocmai plăcut chiar și propriului fundaș, care se ferește cît poate de... aterizarea masivului său coechipier.

ASTĂZI, UN „MINI-HURȚILAVA"...

Competițiile pentru echipele de pitici se desfășoară în mare număr în Uniunea Sovietică. Vă prezentăm un moment dintr-o disputată partidă, organizată de cunoscutul club **Dinamo Tbilisi.** Cine știe dacă micul fundaș din stînga, care se pregătește să intervină, nu va fi mîine urmașul lui **Hurțilava** în prima formație ?

ALTUL LA RÎND, VĂ ROG...

Pretutindeni, soarta antrenorului este aceeași. A antrenorului fără rezultate sau intrat în disgrația conducerii.

Un nou exemplu. Cînd jucătorii clubului Alpine Donawitz s-au dus la antrenament, primul după partida susținută în duminica precedentă, au rămas cu ochii holbați văzînd că ședința de pregătire va fi condusă de un nou antrenor. Nu le venea să creadă că în trei zile se poate întîmpla așa ceva. Și totuși, s-a întîmplat. Fritz Pfister, vechiul antrenor, a fost concediat și în locul lui a fost angajat Gerd Springer. La fel s-au petrecut lucrurile și la Swarowski Innsbruck : Wechsel a fost licențiat și înlocuit cu Barici...

CUM VA FI ATRIBUIT „TROFEUL FAIR-PLAY" 1974

Începînd cu ediția 1974 a campionatului mondial se va decerna de fiecare dată — unei echipe și unui jucător — pentru sportivitate, un trofeu al fair-playului. Interesant este modul cum va fi atribuit trofeul. Fiecare din spectatorii care vor asista la jocurile turneului final C.M. din R. F. a Germaniei va primi la intrarea în stadion cîte un buletin de vot pe care, la sfîrșitul turneului, vor nota numele teamului și jucătorului cei mai sportivi după opinia sa, și-l va depune la stadion. O comisie specială instituită va tria buletinele și pe baza lor va stabili echipa și jucătorul cărora le va fi atribuit „Trofeul fair-play".

O VICTORIE FOARTE PREȚIOASĂ PENTRU EMMERICH

Recent, unul dintre celebrii fotbaliști vest-germani, **Lothar Emmerich** (cel care a făcut aripă cu **Held** în finala C.M. 1966, pe Wembley) a realizat o victorie mai mare ca cele de pe gazon. Aflat în vacanță în localitatea Marktheidenfeld, el se plimba împreună cu fiul său pe malul rîului Mein. La un moment dat, o bătrînă, care încerease să umple o găleată cu apă din rîu, a căzut în apele acestuia și era în pericol să se înece. **Emmerich** s-a aruncat, fără a sta o clipă pe gînduri, în rîu și a reușit să salveze pe biata femeie. Primăria din Marktheidenfeld i-a remis o medalie pentru gestul său de o frumoasă ținută civică iar federația vest-germană l-a elogiat într-un comunicat al biroului ei de presă. O telegramă de felicitare a venit și din Berschoot, orașul belgian unde joacă acum internaționalul vest-german.

UN GOL STUPID, O FINALĂ PIERDUTĂ

Nu există portar, cît de mare ar fi el, care să nu fi trecut prin momente din cele mai neplăcute. Ca acesta din fotografie, de pildă, pe care internaționalul elvețian **Kunzli** (F. C. Basel), îl va ține minte, poate, toată viața. O minge șutată de la marginea careului de **Jeandupeux** (F. C. Zürich) — care nu se vede în fotografie — îl surprinde pe picior greșit și i se strecoară printre mîini și... picioare în plasă. Era finala Cupei, terminată cu scorul de 1—0 !...

GREU DE AJUNS LA POARTĂ...

În mijlocul a patru adversari, tînărul atacant internațional al „squadrei azzurra", **Causio,** n-are nici o șansă să-și croiască drum spre poarta belgianului **Piot. Martens, Dockx, Verheyen, Van den Daele** (de la stînga la dreapta, în tricouri de culoare albă) constituie un baraj peste care e greu de trecut. Faza aceasta din partida Belgia — Italia 2—1, dă o imagine și asupra jocului strîns practicat de belgieni în apărare. Deci, **Gerd Müller** și colegii săi vor avea de furcă în semifinala C. E. cu Belgia.

● Salgotarjan este socotită echipa-revelație din actualul campionat al Ungariei. Fără nici un jucător selecționat în vreun lot reprezentativ, dar cu o formație de mare omogenitate ea s-a ridicat — etapă de etapă — și a reușit să depășească două dintre formațiile renumite ale Budapestei — Honved și Ferencvaros — apropiindu-se de liderul întrecerii, Ujpesti Dozsa.

● Boniperti, președintele lui Juventus, a cerut lui Bettega, valorosul său jucător — lovit de o gravă afecțiune pulmonară la începutul primăverii și obligat la repaus pînă în sezonul de toamnă — să fie prezent la meciul care a adus titlul alb-negrilor. „Vrem să fii prezent la sărbătoare. O meriți din plin" i-a spus fostul internațional tînărului internațional de astăzi al noii campioane a Italiei.

● Mulder, care a jucat pînă acum la Anderlecht și se află într-un mare conflict cu antrenorul Kessler, și internaționalul vest-german Höttges, figurează pe lista proiectelor lui Ajax în vederea completării lotului pentru noul sezon. Olandezii l-au cedat pe Van Dyck și doresc să mărească grupul de jucători față de marile pretenții ale programului lor pentru 1972/1973. Ziarele din Amsterdam se întreabă însă dacă Stefan Covaci va fi de acord cu aducerea lui Mulder, internațional olandez, un jucător foarte... temperamentos și nedisciplinat.

● Numai doi dintre jucătorii lui Schalke 04 nu sînt implicați în afacerea cedărilor de meciuri : frații Kremers. Este și motivul pentru care cel mai mare dintre ei, Erwin, a fost selecționat de Helmuth Schön în prima reprezentativă, cu ocazia partidei amicale cu selecționata Uniunii Sovietice.

● Federația bulgară nu a hotărît încă cine va primi funcția de antrenor al primei reprezentative. După Spasov, antrenorul lui Lokomotiv Sofia, Berkov, a funcționat numai pentru meciul-retur dintre echipele olimpice ale Spaniei și Bulgariei. Pentru jocul amical susținut de prima reprezentativă la Moscova, Ormandjiev — care are responsabilitatea lotului de tineret — a girat-o și pe aceea a echipei A. Urmează ca forul de specialitate de la Sofia să la o hotărîre în zilele care urmează.

● Cu un penalty executat magistral de Eusebio, cu un minut înaintea terminării prelungirilor, Benfica a reușit eventul în sezonul portughez, învingînd în finala cupei pe marea sa rivală, Sporting.

FOTBAL
REDACȚIA ȘI ADMINISTRAȚIA
str. V. Conta nr. 16, etajul V, București, sectorul I, telefoane 11.10.05 (centrală) 12.95.96

Prezentarea artistică : **Liviu BOBOCEA**
Prezentarea grafică : **Alexandru MUSCA**

AZI, LA ANVERS ȘI LA BRUXELLES

LOVITURA DE ÎNCEPERE ÎN TURNEUL FINAL AL CAMPIONATULUI EUROPEI

Ediția a IV-a a Campionatului Europei începe astăzi reprezentația sa de gală. După Franța (ediția 1958/60), Spania (ediția 1962/64) și Italia (ediția 1966/68), a venit rîndul Belgiei să ofere găzduire turneului final al ediției, care va lua sfîrșit la 18 sau 20 iunie. Organizatorii de acum au cîștigat acest drept prin calificarea echipei lor în ultimul act al competiției. Eliminarea selecționatelor **Angliei** și **Italiei** s-a produs deci, nu numai pe planul întrecerii, ci și pe acela al cursei pentru găzduirea unui moment așa de important și de atractiv.

Dintre cele patru selecționate europene ajunse în situația de a lupta pentru primele locuri ale clasamentului celei de a patra ediții, doar cea a **Uniunii Sovietice** a mai fost prezentă și la celelalte trei turnee finale. Alături de reprezentativa **U.R.S.S.**, selecționata **R. F. a Germaniei** trebuie considerată ca reprezentînd grupul echipelor de renume și calibru. Celelalte două participante la turneul final le socotim ca ambasadoare ale outsiderelor, echipe mai tinere, mai puțin prezente în ultimii ani în fruntea marilor competiții internaționale.

La **Bruxelles, Anvers** și **Liège**, vor fi prezenți internaționali cu zeci de meciuri la activ, alături de tineri în care selecționerii **Ponomarev, Schön, Goethals** și **Illovszky** își pun justificate speranțe. **Beckenbauer, Hurțilava, Müller, Djodjuașvili, Bene, Van Himst, Banișevski, Netzer, Pancsics, Semmeling** — iată cîteva dintre celebritățile europene ce vor evolua pe stadioanele belgiene; **Kankov, Hoeness, Kü, Szassart, Breitner, Troșkin, Vepi** — iată-i pe cei ce reprezintă tinerețea fotbalului continental în Belgia.

Calculele hîrtiei le prezintă ca favorite pe cele două reprezentative, posedînd și cea mai mare experiență și cele mai impresionante recomandări ale rezultatelor recente, echipele **R. F. a Germaniei** și **Uniunii Sovietice.** Dar selecționata **Belgiei** — fortificată de procentajele de avantaj ce revin gazdei — și aceea a **Ungariei** — încurajată de reapariția ei în arena remarcabilelor rezultate internaționale — pot răsturna aceste previziuni.

DIN GRUPE PÎNĂ ÎN FINALĂ

GRUPE

BELGIA
Danemarca 2—0, 2—1,
Scoția 3—0, 0—1,
Portugalia 3—0, 1—1

ITALIA
Austria 2—1, 2—2,
Irlanda 3—0, 2—1,
Suedia 0—0, 3—0

R. F. a GERMANIEI
Turcia 1—1, 3—0,
Albania 1—0, 2—0,
Polonia 3—1, 0—0

ANGLIA
Malta 1—0, 5—0,
Elveția 3—2, 1—1,
Grecia 3—0, 2—0

U. R. S. S.
Cipru 3—1, 6—1,
Irlanda de Nord 1—0, 1—1,
Spania 2—1, 0—0

IUGOSLAVIA
Olanda 1—1, 2—0
Luxemburg 2—0, 0—0,
R. D. Germană 2—1, 0—0

ROMÂNIA
Finlanda 3—0, 4—0,
Țara Galilor 1—1, 2—0,
Cehoslovacia 0—1, 2—1

UNGARIA
Norvegia 3—1, 4—0,
Franța 1—1, 2—0,
Bulgaria 0—3, 2—0

SFERTURI DE FINALĂ

Belgia 0—0, 2—1

R.F.G. 3—1, 0—0

U.R.S.S. 0—0, 3—0

Ungaria 1—1, 2—2, 2—1

SEMIFINALE

ANVERS 14 IUNIE

BRUXELLES 14 IUNIE

FINALA

18 IUNIE, LA BRUXELLES

PENTRU LOCUL 3-4

17 IUNIE, LA LIÈGE

● SCURTE PREZENTĂRI ALE ECHIPELOR ● LOTURILE DE JUCĂTORI ● GOLGETERI ● PALMARESE ●

„GENERAȚIA MARILOR TALENTE"

R.F.G.

Aceasta este caracterizarea cea mai plastică la ora actuală făcută echipei R.F. a Germaniei. Într-adevăr, **Helmuth Schön** a știut să selecționeze și să pregătească o serie de jucători tineri, să-i alăture unui mănunchi de jucători de mare reputație și să **ALCĂTUIASCĂ O ECHIPĂ**, care a primit denumirea de „generația marilor talente". **Breitner, Schwarzenbeck, Hoeness** s-au încadrat perfect în mecanismul condus de **Beckenbauer, Müller, Maier, Netzer**, formează un „11" considerat la ora actuală cel mai bun de pe continent.

Dar, ca orice antrenor precaut, cu o mare experiență, **Helmuth Schön** nu privește cu ușurință meciul din semifinale cu Belgia. **„Temperamentul jucătorilor belgieni, viteza lor, „aripile" pe care le au din partea suporterilor sînt obstacole foarte dificil de trecut de reprezentativa noastră. Prin urmare, rezultatul rămîne deschis, și cred că echipa învingătoare în acest meci va avea cele mai mari șanse să cîștige Campionatul Europei".**

LOTUL PROBABIL: Maier, Kleff (portari), Vogts, Höttges, Schnellinger, Schwarzenbeck, Breitner, Beckenbauer (fundași), Wimmer, Netzer, Overath, Hoeness, (mijlocași), Grabowski, Löhr, Held, Kremers, Müller, Heynkes (înaintași).

1970 Köln	TURCIA	1—1 C.E.
1971 Tirana	ALBANIA	1—1 C.E.
1971 Istanbul	TURCIA	3—0 C.E.
1971 Karlsruhe	ALBANIA	3—0 C.E.
1971 Oslo	NORVEGIA	7—1 A.
1971 Göteborg	SUEDIA	0—1 A.
1971 Copenhaga	DANEMARCA	3—1 A.
1971 Hannover	MEXIC	5—0 A.
1971 Varsovia	POLONIA	3—1 C.E.
1971 Hamburg	POLONIA	0—0 C.E.
1972 Budapesta	UNGARIA	2—0 A.
1972 Londra	ANGLIA	3—1 C.E.
1972 Berlinul Occidental	ANGLIA	0—0 C.E.
1972 München	U.R.S.S.	4—1 A.
Bilanț:	14 9 4 1 34—7	78,5%

PRINCIPALUL OUTSIDER

BELGIA

Cea mai neașteptată prezență în faza finală a Campionatului Europei se anunță totodată una din principalele pretendente la titlu! Într-adevăr, formația **Belgiei**, pornită cu șanse destul de mici de calificare, a reușit marea surpriză nu numai de a cîștiga grupa preliminară, dar și pe aceea de a se califica în dauna reprezentativei **Italiei**, una din puterile fotbalului european.

Ce șanse avea Belgia înaintea jocurilor din sferturile de finală? Cei mai mulți dintre specialiști vedeau victoria **Italiei** ca un adevărat galop de sănătate. Și cu toate acestea, necunoscuții (în bună măsură) jucători pregătiți de **Raymond Goethals** au realizat marea surpriză: **0—0** la Milano în compania oamenilor lui **Mazzola.** După un rezultat atît de mare în deplasare, victoria de la Bruxelles asupra acelorași adversari a devenit normală.

Care sînt atu-urile foștilor „diavoli roșii"? În primul rînd, omogenitatea formației, în care nu există vedete ci toți jucătorii se consideră soldați în slujba aceluiași gînd: victoria, calificarea, cîștigarea Campionatului Europei! În al doilea rînd, o pregătire fizică și tehnică dintre cele mai bune. Dar atu-ul principal este acum acela al echipei socotită „mică" și care, avînd baza unor ultime rezultate de prestigiu, vrea să infirme părerile preconcepute.

LOTUL PROBABIL: **Piot, P. Jacques,** (portari), **Heylens, Van den Daele, Thissen, Dolmans, Dewalque, Stassart** (fundași), **Polleunis, Dockx, Verheyen, Maertens, Van Moer** (mijlocași), **Semmeling, Lambert, Van Himst, Janssens, Thio, Devrindt, Puis** (atacanți).

1970 Brugge	DANEMARCA	2—0 C.E.
1971 Liège	SCOȚIA	3—0 C.E.
1971 Bruxelles	PORTUGALIA	3—0 C.E.
1971 Luxemburg	LUXEMBURG	6—0 A.
1971 Copenhaga	DANEMARCA	2—1 C.E.
1971 Aberdeen	SCOȚIA	0—1 C.E.
1971 Lisabona	PORTUGALIA	1—1 C.E.
1972 Milano	ITALIA	0—0 C.E.
1972 Bruxelles	ITALIA	2—1 C.E.
1972 Liège	ISLANDA	4—0 C.M.
1972 Brugge	ISLANDA	4—0 C.M.
Bilanț:	11 8 2 1 25—4	85%

FINALELE DE PÎNĂ ACUM

(1958—1960)
U.R.S.S. — Iugoslavia 2—1

(1962—1964)
Spania — U.R.S.S. 2—1

(1966—1968)
Italia — Iugoslavia 1—1 și 2—0

NUMĂRUL SPECTATORILOR

	Total	Medie de meci
GRUPA I:	270 000	22 500
GRUPA A II-A:	294 000	24 500
GRUPA A III-A:	406 000	33 800
GRUPA A IV-A:	330 000	27 500
GRUPA A V-A:	374 000	31 200
GRUPA A VI-A:	410 000	34 100
GRUPA A VII-A:	346 000	28 800
GRUPA A VIII-A:	408 000	34 000
Total	2 838 000	29 600
Sferturi de finală	678 000	75 300
TOTAL GENERAL	3 516 000	33 200

GOLGETERII

● 7 GOLURI: **MÜLLER** (R.F.G.).

● 5 GOLURI: **Keiser și Cruyff** (Olanda), **Chivers** (Anglia), **Kreische** (R.D.G.).

● 4 GOLURI: **Kolotov** (U.R.S.S.), **Bene** (Ungaria), **Devrindt și Van Himst** (Belgia), **Lubanski** (Polonia), **Parits** (Austria), **Best** (Irlanda de Nord), **Pirri** (Spania), **Capkovici** (Cehoslovacia).

● 3 GOLURI: **Kocsis** (Ungaria), **Boninsegna, Prati, De Sisti și Riva** (Italia), **Bonev** (Bulgaria), **Hurst și Lee** (Anglia), **Künzli** (Elveția), **Evriujihin** (U.R.S.S.), **Lambert** (Belgia), **Eusebio** (Portugalia), **O'Hara** (Scoția), **Jara** (Austria), **Gealei** (Iugoslavia), **Vogel** (R. D. Germană), **Gadocha** (Polonia), **Cemil** (Turcia), **Nicholson** (Irlanda de Nord).

SPECIALISTA COMPETIȚIEI

U.R.S.S.

Ar fi fost una din marile surprize ale competiției necalificarea formației **Uniunii Sovietice** pentru faza finală. Și asta pentru că această reprezentativă este o adevărată specialistă a Campionatului European. Chiar în pagina de față, alăturat, reiese că echipa antrenată acum de **Boris Ponomarev** a cîștigat prima ediție, a fost finalistă în cea de-a doua, pentru ca în ultima disputată să fie din nou în rîndul primelor patru.

Formația Uniunii Sovietice face parte din acele echipe la care trebuie să admiri în primul rînd pregătirea fizică fără cusur. Este, de altfel, punctul forte al acestei formații. În al doilea rînd, este de notat numărul mare de jucători cu o bună pregătire tehnică pe care antrenorul îi are la dispoziție, ceea ce înseamnă că orice modificare în formație nu se simte în valoarea totală.

Mai trebuie notat faptul că formația U.R.S.S. deține un adevărat record: **timp de 14 partide internaționale, oficiale sau amicale, nu a fost învinsă.** Doar la 26 mai, la München, cu prilejul inaugurării stadionului Olimpic, a cedat în fața team-ului vest-german care este considerat cel mai în formă din Europa.

LOTUL PROBABIL: **Rudakov, Banikov** (portari), **Djodjuașvili, Hurțilava, Abramov, Istomin, Matvienko, Lovcev** (fundași), **Troșkin, Kankov, Munteanu, Dolmatov** (mijlocași), **Kolotov, Kopeikin, Banișevski, Kozinkievici, Evriujihin, Baidacinii, Bișevet, Istoian** (atacanți).

1970 Nicosia	CIPRU	3—1 C.E.
1971 Ciudad de Mexico	MEXIC	9—0 A.
1971 Ciudad de Mexico	MEXIC	6—0 A.
1971 San Salvador	EL SALVADOR	1—0 A.
1971 Sofia	BULGARIA	1—1 A.
1971 Moscova	SPANIA	2—1 C.E.
1971 Moscova	CIPRU	6—1 C.E.
1971 Moscova	SCOȚIA	1—0 A.
1971 Moscova	INDIA	2—0 A.
1971 Moscova	IRLANDA DE N.	1—0 C.E.
1971 Belfast	IRLANDA DE N.	1—1 C.E.
1971 Sevilla	SPANIA	0—0 C.E.
1972 Belgrad	IUGOSLAVIA	0—0 C.E.
1972 Moscova	IUGOSLAVIA	3—0 C.E.
1972 München	R.F.G.	1—0 A.
1972 Moscova	BULGARIA	1—0 A.
Bilanț:	16 9 6 1 26—9	75,0%

SPERANȚE ÎN BENE ȘI PANCSICS

UNGARIA

După extrem de dificila calificare a echipei Ungariei în semifinalele C.E., presa maghiară a publicat numeroase comentarii privind comportarea fotbaliștilor unguri, în drumul spre turneul final. S-au arătat, de pildă, carențele reprezentativei maghiare, care în linii mari se pot concretiza prin următoarele puncte:

● **Lipsa unui portar de clasă** (n.r. într-o discuție avută cu ziariștii maghiari, aceștia ne-au confirmat că **Gyula Grosics**, care apără încă poarta unei echipe de „old-boys" este și azi, la cei 46 de ani ai săi, cu mult mai bun decît **Géczi** sau **Rothermel**);

● **Pregătirea fizică insuficientă a unor jucători** (Zambo, Kocsis);

● **Apărarea echipei trăiește îndeosebi prin Pancsics, iar atacul prin Bene. Dacă acești doi jucători sînt în formă, echipa Ungariei nu a reușit să obțină decît o victorie în fața primei reprezentative sovietice!**

LOTUL PROBABIL: **Geczi, Rapp — Balint, Fabian, Pancsics, J. Juhasz, P. Juhasz, Nosko, Kocsis, Kozma, Kü, Kovacs, Szücs, Szöke, Dunai III, Zambo, Bene, Albert.**

1970 Oslo	NORVEGIA	1—1 C.E.
1970 Basel	ELVEȚIA	1—0 A.
1971 Viena	AUSTRIA	3—0 A.
1971 Budapesta	FRANȚA	1—1 C.E.
1971 Sofia	BULGARIA	0—3 C.E.
1971 Rio de Janeiro	BRAZILIA	3—0 A.
1971 Budapesta	IUGOSLAVIA	2—1 A.
1971 Budapesta	BULGARIA	3—0 C.E.
1971 Paris	FRANȚA	3—0 C.E.
1971 Budapesta	NORVEGIA	4—0 C.E.
1971 la Valetta	MALTA	3—0 C.M.
1972 Madrid	SPANIA	0—1 A.
1972 Budapesta	R.F.G.	0—2 A.
1972 Budapesta	ROMÂNIA	1—1 C.E.
1972 Budapesta	MALTA	3—0 C.M.
1972 București	ROMÂNIA	3—2 C.E.
1972 Belgrad	ROMÂNIA	3—1 C.E.
Bilanț:	17 10 4 3 27—13	70,6%

Redacția și administrația: str. Vasile Conta nr. 16, București, Tiparul: I. P. Informația, str. Brezoianu nr. 23—25, București.

PROLETARI DIN TOATE ȚĂRILE, UNIȚI-VĂ!

FOTBAL

REVISTĂ
SĂPTĂMÎNALĂ
ANUL VII
317
MIERCURI,
21 IUNIE 1972
12 PAGINI
2 LEI

PRIMUL NOSTRU MECI EGAL CU „SQUADRA AZZURRA“:

ROMÂNIA-ITALIA 3-3

In prima parte a meciului, apărarea echipei oaspe a trebuit să facă față unor puternice atacuri ale formației noastre. In acest sens, este elocventă faza de mai sus : Zoff boxează balonul pe care Domide îl urmărea flancat de Spinosi și Burgnich.
Foto : Paul ROMOȘAN

INTERVIUL SĂPTĂMÎNII

„EU SÎNT PRODUSUL DISCIPLINEI SPARTANE A LUI INTER...“

MAZZOLA

Întîlnire cu Mazzola, la București, în meciul cu Italia.

Pentru reporter, o convorbire cu Mazzola este un mic curs de istorie a fotbalului. Într-adevăr, Mazzola este mult mai mult decît faimosul vîrf de atac al lui Internazionale '64 și decît dispecerul inegalabil al resturilor marii echipe a lui Herrera. **Sandro Mazzola reprezintă un moment de răscruce în fotbalul mondial. Iată de ce un interviu cu Mazzola nu poate decît să depășească sfera de probleme a unei întîlniri amicale.**

Acest interviu al săptămînii **a avut trei reprize. Prima s-a desfășurat în holul de la** Athenée Palace, **înaintea meciului cu echipa noastră națională. Mazzola se relaxa înainte de joc. I-am cerut cîteva cuvinte. Mi-a zîmbit cu modestie și m-a rugat să-i cer permisiunea antrenorului Valcareggi. Mi-am ascuns cu greu uimirea. L-am căutat pe Valcareggi. Am obținut permisiunea. Și astfel a** început dialogul nostru : dialogul primei reprize.

— Cum vă explicați recenta eliminare a Italiei de către Belgia ?

— Nu fac parte din categoria sportivilor dispuși să explice totul printr-un șut fericit sau printr-un accident... hotărîtor. Trebuie să accept ideea că, după acest campionat mondial din Mexic, squadra azzurra **nu s-a prea îngrijit de viitor, în timp ce toate celelalte țări și-au** întinerit **loturile în marș, trăgînd concluzia principală a Mundialului :** timpul fotbalului se grăbește tot mai mult.

— Socotiți normală înfrîngerea lui Internazionale în fața lui Ajax ?

— Absolut normală și logică. Inter reprezintă un moment în evoluția fotbalului. Nu știu ce a contribuit mai mult la retragerea noastră de pe scena istoriei : uzura echipei sau asaltul celorlalți. Cert e că Ajax este o mare echipă, care a învățat să învingă, **conducîndu-se după tradiționalul spirit practic al olandezilor, care este mai puternic decît practica... tradiției în Anglia.**

— Cum credeți că ne vom putea bate noi, latinii, împotriva forței crescînde a fotbaliștilor anglo-saxoni ?

— Singura noastră șansă este să ne dezvoltăm calitățile caracteristice. Orice apel la calități de... import nu va face decît să accentueze diferența de potențial care începe să se simtă între fotbalul nordic și cel din sud. În recentul meci dintre R. F. a Germaniei și Belgia, fotbaliștii belgieni au uzat, mai ales în prima repriză, de mijloace-șoc, aproape nesportive, recurgînd la durități flagrante pentru anularea superiorității tehnice vest-germane. Veți spune, desigur, că ei au fost la un pas de egalare. Repet însă, nu sînt dintre cei care fac aprecieri de ordin general pornind de la situații speciale. Formula durității, în acest caz, s-a dovedit a fi falimentară, pentru că ea nu era o formulă belgiană.

— Știu că vă apropiați de 30 de ani. Cum se explică această longevitate „la cel mai înalt nivel“, într-un campionat de o asprime deosebită, ca să nu mai vorbesc de nenumăratele confruntări europene la care ați participat ?

— Datorez această longevitate, cum spuneți dv., formulei de pregătire spartană pe care am avut-o la Internazionale. Marele secret al oricărei longevități este tocmai această severitate a pregătirii fizice, care, bineînțeles, nu poate fi concepută în afara austerității firești în viața unui fotbalist de performanță. Trebuie să mărturisesc că eu nu am făcut eforturi speciale pentru a mă convinge de utilitatea acestui mod de viață. Știți poate că am trei copii : două fetițe (8 și 6 ani) și un băiat de 4 ani. Vă dați seama, deci, că pentru mine efortul în fotbal a fost mai mult decît un mijloc de satisfacere a vanității mele de performer. În legătură cu aceasta aș vrea să amintesc că așa-zisa asprime a campionatului italian nu provine doar din șocurile pe care le-ar presupune sistemul nostru de joc, cattenaccio. **Mult mai consumantă este atmosfera delirantă care se creează în jurul fotbalului. V-aș ruga să nu uitați că la noi, în Italia, există multe cotidiene sportive, există mulți reporteri de mare personalitate, care creează o vîlvă extraordinară în jurul diferitelor cazuri ale fotbalului. În această atmosferă este greu să reziști din punct de vedere nervos. Foarte mulți dintre fotbaliștii noștri tineri nu rezistă laudelor premature pe care reclama fotbalistică le impune. Și astfel, ceea ce pare să-i servească la început îi distruge, în cele din urmă, dacă nu au puterea să reziste tentației de a crede că sînt vedete. Iată de ce, în arsenalul unui fotbalist de performanță trebuie să existe în primul rînd un echilibru nervos care să reziste atît ovațiilor cît și huiduielilor.**

●

Ne-am revăzut după meciul Italia—România. Mazzola îmi promisese un supliment pentru interviul nostru. Am intrat în vestiar. Mazzola se odihnea pe banchetă. Ceilalți erau de mult pe culoar. Căpitanul **squadrei azzurra** se supunea parcă unui ritual. Era limpede că aceasta este forma lui de rezistență față de bombardamentul nervos pe care-l suportă fotbaliștii în timpul meciului, și, mai ales, după meci.

Cînd m-am apropiat, n-a părut surprins. S-a ridicat și mi-a spus :

„Vă datorez un supliment. Vi-l ofer cu plăcere... Sper că publicul dv. a înțeles că atît noi cît și fotbaliștii români am făcut tot ceea ce s-a putut face în această noapte tropicală. Cred că a fost un joc bun. Rezultatul mi se pare echitabil, deși atît noi cît și fotbaliștii dv. am putea să ne înscriem în excepție, pentru unul sau două goluri. A fost un meci care s-ar fi putut încheia cu 0—0, cu 3—2, cu 2—3 sau cu 4—4. Asta nu schimbă nimic. Repet, rezultatul este echitabil. Știu că mă veți întreba despre jucătorii români care mi-au plăcut mai mult. Vă mărturisesc că am remarcat în primul rînd ansamblul. Un fotbalist care participă la fazele unui joc de luptă nu poate avea pretenția să stabilească ierarhii în rîndurile adversarilor săi. Dacă vreți, totuși, cu riscul de a greși, am să numesc trei cifre : 10, 5, și 7 (Nunweiller, Dumitru, Lucescu) și, în primul rînd, portarul. L-am urmărit pe Dobrin, care a marcat golul românesc acum cinci ani, la Neapole. E același tehnician subtil, dar îl sfătuiesc să renunțe la fentele suplimentare și la arabescurile laterale care, astăzi, îi încîntă doar pe spectatorii prospeți ai stadioanelor“.

●

Ultima repriză s-a desfășurat în grădina hotelului Athenée Palace, unde Mazzola filma, împreună cu Ștefan Covaci, pentru televiziune. Am profitat de această ocazie și i-am pus ultimele două întrebări :

— De ce nu mai jucați vîrf de atac ?

— Pentru că a dispărut Suarez, marca cheie a lui Inter și a lui... Sandro Mazzola. Jucînd cu Suarez, am gustat marile bucurii ale virfului care se lansează spre poarta adversă. Întotdeauna, mingea trimisă de Suarez de la 40 de metri cădea în fața picioarelor mele. Dacă atacul se irosea, responsabil eram doar eu. Astăzi, Inter nu mai are un constructor de talia lui Suarez. Eu încerc să-l înlocuiesc, pe cît posibil. Dar jocul s-a schimbat...

— Cît sperați să mai jucați fotbal ?

— Mă simt ca la 20 ani. Sper să joc în turneul final al campionatului mondial de la München. Visez un nou meci cu R. F. a Germaniei. Apoi, timpul va decide. Oricum, fotbalul mi-a dăruit mai mult decît m-aș fi așteptat. Dar cu ce preț...

Ioan CHIRILA

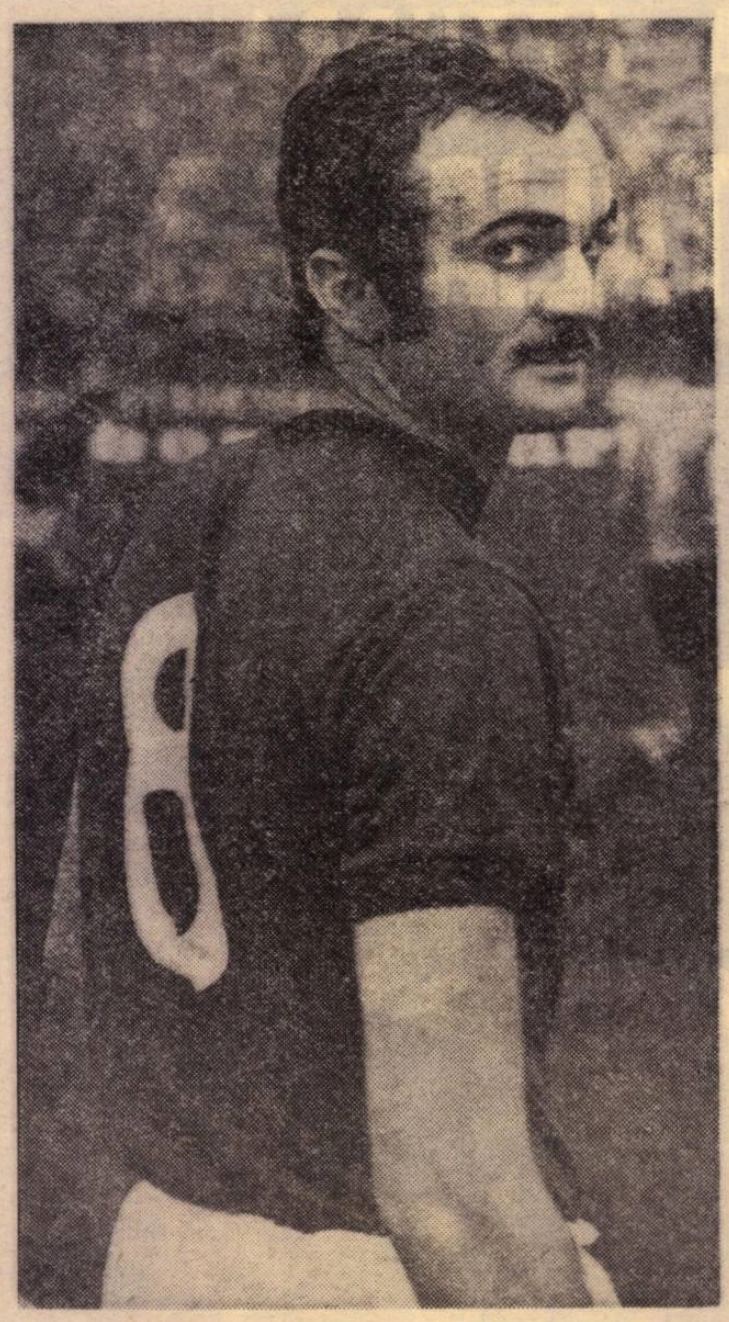

— Aș vrea să vă pun o întrebare delicată: credeți că Italia ar fi putut cîștiga finala mexicană cu Brazilia ?

— E foarte greu de spus. Am fost învinși pe teren, fără drept de apel. Oricît vi s-ar părea de ciudat, între Brazilia și Italia a existat — și asta nu numai pe parcursul finalei — o mare diferență de pregătire fizică, în favoarea fotbaliștilor sud-americani, care contaseră pînă atunci doar ca artiști ai balonului. Se pare, însă, că lecția Europei a fost asimilată cu multă rigoare în Brazilia. La toate acestea aș mai adăuga și faptul că noi am avut handicapul meciului teribil cu echipa lui Helmuth Schön, în timp ce Brazilia a fost purtată în puf, prin programarea semifinalei sale tot la Guadalajara, împotriva regulamentului. În sfîrșit, noi a trebuit să urcăm spre Ciudad de Mexico în condiții dezavantajoase, care au augumentat handicapul nostru.

— Ce diferență există astăzi între fotbalul sud-american și cel european ?

— N-aș vrea să mă refer la clasica diferență a capitolului pregătirii fizice. Aș vrea să remarc doar faptul că astăzi decalajul tehnic dintre virtuoșii brazilieni și fotbaliștii noștri mai puțin rafinați din Europa s-a redus substanțial. După cum vedeți, Europa știe să învețe și ca, chiar dacă nu are gleznele milioanelor de copii brazilieni, „gresate“ pe plăjile Maracanei și aiurea.

PRIM PLAN

HAJNAL

În minutul 75 al meciului cu Italia s-a produs o schimbare puțin scontată. A ieșit Domide și a intrat Hajnal. Și doar cîțiva dintre spectatorii nocturnei au recunoscut în micul înaintaș tuciuriu pe **jolly-jocker**-ul lui Tiberiu Bone.

Deși a jucat un singur sfert de oră, Hajnal nu și-a pierdut timpul meditînd la această neașteptată colaborare cu Dobrin împotriva echipei lui Mazzola. Chiar din primele minute el a sprintat sec, a „întors“ scurt cîteva mingi, a pasat surprinzător și a încheiat partida cu un șut puternic la poarta consacratului Zoff. **Goal-keeper**-ul **squadrei azzurra**, surprins de forța acestui șut, a scăpat mingea. Așa avea să vină golul egalizator al „tricolorilor“.

Această rapidă manevră de transfocator a rubricii „Prim-plan“-ului spre Hajnal nu vrea decît să salute debutul unui tînăr care și-a învins emoția, a șutat fără ezitare — lucru atît de rar în fotbalul nostru — și a intrat pe lista de onoare a „oamenilor de gol“ ai națională, după o rodare de numai 14 minute.

...Hajnal e un jucător foarte tînăr. Nu are încă 21 de ani

A început prin a fi handbalist. A jucat handbal în echipa Școlii sportive din Tg. Mureș și chiar în echipa națională de juniori. A ajuns fotbalist din întîmplare, sau, dacă vreți, printr-o conjunctură fericită : tatăl său, director administrativ al Institutului de medicină din Tg. Mureș, l-a atras în echipa universitară. (Asupra acestor conjuncturi ar trebui să mai reflectăm puțin, deoarece ele sînt, din păcate, principalul... selecționer al piticilor și chiar juniorilor noștri). Așadar, Hajnal începe să joace fotbal cu arbitru și bare la Medicina Tg. Mureș. Peste un an, tînărul polisportiv (Hajnal e și fost campion de înot), juniorul Medicinei ajunge la A.S.A. Aproape simultan îmbracă tricoul național al juniorilor. (Un tricou pe care-l va purta de 56 de ori). Partea cea mai interesantă e că Hajnal a jucat, în cadrul națională, pe postul de fundaș, 20 de meciuri, pentru a fi în toate celelalte jocuri — „bun la orice“.

Hajnal se conturează astfel ca un fotbalist capabil să facă față — prin vigoare atletică, precizie tehnică și prin polivalența tricourilor — ștachetei mereu mai înalte a fotbalului total, care presupune un cap de înaintaș și o inimă de fundaș.

Am certitudinea că aceste rînduri nu vor influența cu nimic autocontrolul talentatului jucător mureșan, pe care Angelo Niculescu l-a creditat cu sobra sa încredere.

I. CH.

VOINȚA UNANIMĂ A TUTUROR OAMENILOR MUNCII:

CINCINALUL ÎNAINTE DE TERMEN!

Săptămîna trecută au început, în întreaga țară, conferințele extraordinare ale organizațiilor județene de partid, chemate să dezbată acum, cu o lună înaintea Conferinței Naționale a P.C.R., modul cum au fost îndeplinite hotărîrile adoptate la Conferința Națională din 1967 și la cel de al X-lea Congres al partidului privind perfecționarea conducerii și planificării activității economico-sociale, dezvoltarea democrației socialiste, ridicarea României pe trepte superioare de bunăstare și civilizație.

Moment important în ampla campanie de întîmpinare a marelui eveniment politic din viața poporului nostru, Conferința Națională a partidului, conferințele județene s-au caracterizat pretutindeni printr-un pronunțat caracter de lucru, printr-un spirit de înaltă exigență și combativitate comunistă. Analiza succeselor obținute și critica deschisă, principială a lipsurilor care mai există s-au îmbinat cu efortul creator și responsabil al participanților de găsire a unor căi noi, mai bune și mai eficiente, pentru îmbunătățirea activității în toate compartimentele vieții economico-sociale și material-spirituale a patriei.

AGENDA POLITICĂ A SĂPTĂMÎNII

Pe baza reevaluării lucide, realiste, a posibilităților existente în uzine și fabrici, pe șantierele de construcții, în transporturi, pe ogoare, muncitorii, inginerii, tehnicienii au ajuns la concluzia că mai există încă destule resurse nefolosite, de mare eficiență potențială, ceea ce le-a permis să-și suplimenteze considerabil angajamentele inițiale luate în întrecerea socialistă, pentru depășirea cifrelor planificate și ÎNDEPLINIREA ÎNAINTE DE TERMEN A CINCINALULUI.

Hotărîrea de a depăși în mod substanțial producția-marfă, în fabrici, uzine, pe ogoare, să realizeze însemnate economii la materie primă și la materiale, să dea în funcțiune, înainte de termen, noile unități economice ale industriei și agriculturii noastre socialiste a străbătut ca un fir roșu lucrările, toate luările de cuvînt.

Într-un consens unanim, participanții la conferințele județene, reprezentînd marele și puternicul eșalon al comuniștilor, poporul însuși, și-au exprimat atașamentul deplin la politica internă și externă a partidului, în care văd propria lor politică, aspirațiile lor cele mai nobile și mai înalte.

Conferințele organizațiilor județene de partid au ales, totodată, delegații la Conferința Națională a P.C.R., din rîndurile celor mai destoinici oameni, care își desfășoară activitatea în unitățile industriale și agricole, științifice, cultural-artistice și de învățămînt, din rîndurile activiștilor de partid.

Într-o atmosferă de puternică însuflețire, de vibrant entuziasm, au fost adresate telegrame Comitetului Central al partidului, tovarășului Nicolae Ceaușescu, în care se exprimă voința fermă a comuniștilor, a întregului popor de a da viață sarcinilor trasate de Congresul al X-lea al P.C.R., de a îndeplini în mod exemplar toate hotărîrile ce se vor adopta la istorica Conferință Națională a partidului din 19—21 iulie 1972.

„REPREZENTAȚIE" DE FINAL DE STAGIUNE

PARTIDA CU ITALIA TREBUIE CONSIDERATĂ UN ÎNCEPUT DE DRUM...

Acceptată în dubla idee ca publicul român să vadă „de aproape" o echipă mare, cu faimă, iar naționala noastră să-și încheie sezonul printr-o reprezentație de gală — publicul și naționala meritau o compensație în absența calificării la turneul final al C.E. din Belgia — partida de sîmbătă, propusă de Federația italiană de fotbal, a căpătat, în faza pregătitoare, în rîndul lotului român, două obiective precise:

1) **o evoluție cu un caracter ofensiv mult mai pronunțat, acesta fiind spiritul în care se urmărește ameliorarea considerabilă a jocului echipei României în viitorul apropiat;**

2) **obținerea unui rezultat bun, un eșec compromițînd în bună parte ideea de final hărăzită acestei întîlniri.**

Dorința legitimă de a nu rata rezultatul — important, totuși, în pofida caracterului amical al partidei, adversarul reprezentînd prestigiul vicecampioanei mondiale — a determinat conducerea tehnică a echipei să alinieze „11"-le cu cele mai multe garanții, „soluția Kun" fiind aleasă în absența titularilor din atac Dembrovschi și Neagu.

Opinia noastră este că pînă la egalarea — produsă în condiții de încălcare strigătoare a regulamentului de joc — obținută de echipa italiană, jocul național nostre a funcționat între bine și foarte bine.

O jumătate de oră, fotbaliștii români au combinat frumos, au jucat ofensiv, au creat numeroase faze clare de atac, la trei-patru dintre ele lipsind foarte puțin pentru a fi transformate în goluri.

De la primul gol al lui Prati (min. 32), urmat foarte rapid de un al doilea (contestabil și el) — primit în condiții de vizibilă descumpănire nervoasă a jucătorilor noștri —, evoluția echipei române a fost marcată evident de această neașteptată și regretabilă „pilotare a partidei" de către conducătorul de joc.

De fapt, rareori ne-a fost dat să vedem un conducător de joc care să **CONDUCĂ** meciul de-o manieră atît de nefericit activă ca M. Gugulovici!

Desigur, în asemenea cazuri, teoria vorbită și scrisă recomandă jucătorilor echipei afectate de erori de arbitraj — perseverență, curaj, luciditate, un spor de angajare etc. Experiența multor partide ne arată, însă, că puține echipe își revin total după asemenea șocuri. Unele reușesc să se redreseze parțial, altele nu se mai redresează pînă la sfîrșitul meciului. N-a fost cazul echipei României, care a luptat pînă în final pentru un rezultat bun, dar trebuie să spunem că **argumentele sale de joc** au fost evident inferioare celor prezentate în primele 30 de minute.

Fără a susține că nereușitele ulterioare ale fotbaliștilor români au fost efectul exclusiv al erorilor arbitrului, nu putem să contestăm o omenească legătură cauzală între aceste erori și starea de spirit nefavorabilă produsă echipei noastre.

În aceste condiții concrete, au reieșit pregnant în relief lipsuri semnalate în jocul echipei reprezentative și cu alte ocazii.

Echipa trece adeseori greu, încet, din faza de apărare în aceea de atac și invers.

Dublajul n-are rigurozitatea și eficiența pretinse la marile echipe europene.

Atacurile și contraatacurile păcătuiesc printr-o exagerată căutare pozițională a situației optime de șut, permițînd, implicit, regruparea numerică a apărărilor adverse. Se ignoră, astfel, factorul timp de execuție, care, de cele mai multe ori, este irosit, pierdut și nu cîștigat de atacanți.

Jucătorilor noștri le lipsește, adeseori, curajul **atacului în doi oameni sau chiar într-unul singur** (excepție: Sătmăreanu. Neagu), stare reieșită, prin contrast, în evidență și sîmbătă seară, cînd am avut adeseori prilejul să urmărim angajări solitare ale azzurrilor Prati, Mazzola sau Boninsegna.

Fără îndoială că pentru a ajunge la **pozițiile cîștigate** ale contraatacului italian, trebuie timp, trebuie o pregătire corespunzătoare, cîștigurile calitative urmînd a fi dobîndite în etapele viitoare de consolidare a echipei noastre.

Revenind la jocul de sîmbătă, și subliniind ceea ce a ajuns **proverbiala angajare a fotbaliștilor noștri** (în condițiile unui sezon foarte greu și a oboselii de final), să nu uităm că el ne-a adus, pentru prima oară în istoria fotbalului românesc, un rezultat egal în fața celei de-a doua echipe a lumii la Campionatul mondial din Mexic. Soldat cu un rezultat care ne onorează, meciul România—Italia are, pe multe planuri, valoarea unui test ale cărui învățăminte vor fi desigur, traduse în viața și evoluția echipei noastre reprezentative.

Fiind vorba de un **final de stagiune** al națională, se cuvine, credem, să remarcăm că, într-una din cele mai grele etape din existența sa, reprezentativa de fotbal a României a avut o comportare onorabilă, reușind să solidarizeze în lupta sa pasiunea numeroșilor iubitori de fotbal din țara noastră.

A fost greu, au fost bucurii și tristeți; urmează noi pagini în viața acestei echipe demne de stima noastră, pagini pe care le dorim cît mai pline.

Marius POPESCU

În această fază, **Boninsegna** nu poate fi oprit de Sătmăreanu, din drumul său spre poarta lui Adamache
Foto: S. BAKCSY

ÎN 7 ZILE

- NE AMELIORAM PALMARESUL
- AU DEPĂȘIT NORMA DE 21—0! • SALVARE MIRACULOASĂ • NOI N-AVEM DEOCAMDATĂ GRIJA LUI SCHÖN • CEL MAI BUN SĂ ÎNVINGĂ! • FELICITARI „FOTBALULUI TOTAL"

Facem — nimeni n-o poate contesta — pași înainte pe drumul continuei ameliorări a palmaresului nostru.

Cu Ungaria, de exemplu, nu înregistrasem, pînă în această primăvară, nici un meci nul în deplasare; l-am reușit acum, la Budapesta, în aprilie.

Cu Italia, în toate cele patru întîlniri anterioare, două acasă, două în deplasare, am înregistrat numai înfrîngeri; de data aceasta, realizăm un meci egal.

Sigur, ne-ar fi stat mai bine obținerea victoriei în ambele cazuri dar, vorba unui coleg de-al nostru, **„din cîștiguri mici, nu sărăcești..."**

O recentă deplasare la Cluj ne-a pus în fața unui caz de miraculoasă răsturnare a calculelor privind șansele unor echipe la primul loc în clasament. În campionatul județean, formația C.M.C. conducea, la golaveraj, datorită unui plus de 20 de goluri față de secondanta sa, Libertatea Cluj. Ceea ce însemna că, pentru a trece în frunte, Libertatea avea nevoie să cîștige în ultima etapă cu cel puțin 21—0... Ei bine, atît de teribil a jucat Libertatea în partida cu Poligrafia din localitate, încît a întrecut cele mai optimiste așteptări ale suporterilor săi și a învins cu 23—0! (Exact 21—0... ar fi bătut la ochi!...).

Din fericire, biroul C.J.E.F.S. nu s-a lăsat uluit și n-a rămas cu gura căscată în fața unei astfel de performanțe. A convocat rapid o ședință și a adresat **genul de felicitări cuvenite** atît echipei Libertatea, cît și neconsolatei sale partenere de întrecere, Poligrafia...

Teama de retrogradare, după cum ne arată fapte concrete, trezește energii nebănuite. Iată, pentru lămurire, clasamentul final al seriei a IX-a a Diviziei C, în care Textila Sebeș scapă de retrogradare nu datorită primului criteriu de departajare, **punctele**, nu datorită celui de-al doilea criteriu, **golaverajul**, ci grație celui de-al treilea, **numărul de victorii!** Da, dar pentru a se ajunge la acest al treilea criteriu, trebuia mai întîi îmbunătățit golaverajul Textilei Sebeș! Și atunci, jucătorii acestei echipe (care înaintea etapei de duminică aveau 28:53!, au bătut măr (9—0!) pe Vitrometan Mediaș (echipă de mijlocul clasamentului, în afară de orice pericol), au ajuns la golaveraj egal (minus 16), cu Constructorul Hunedoara și s-au salvat de la retrogradare în ultimă instanță.

Nu știm prea exact de ce, dar parcă se simte nevoia ca — și în acest caz — cineva să nu se uluiască și să nu rămînă cu gura căscată...

Bucuria victoriei repurtate de Glasgow Rangers în finala ediției recent încheiate a Cupei cupelor a fost destul de umbrită de epilogul neplăcut al meciului său cu Dinamo Moscova, de la Barcelona. Forul european, care a judecat incidentele petrecute cu acest prilej (și provocate de suporterii scoțieni care, invadînd terenul, au împiedicat normala desfășurare a meciului în ultimele minute) s-a pronunțat: finala nu se va rejuca dar echipa Rangers este **suspendată pe timp de doi ani de la orice competiție internațională.** Nu mult a lipsit, după cum am văzut pe micul ecran, ca și finala de duminică, de la Bruxelles, să fie afectată de o asemenea invazie. Probabil că lui Helmuth Schön i-a bătut foarte tare inima din moment ce, după meci, cu toată satisfacția **victoriei, nu s-a putut împiedica să nu reflecteze** cu voce tare: **„suporterii devin un pericol..."**

Bine că la noi pericolul ăsta e deocamdată departe... Nu prea avem, încă, treabă cu finalele...

Aproape disputată „pe ultimii metri" în care se angajează în această săptămînă echipele divizionare A și B pentru un loc cît mai bun în clasament ridică **din nou chestiunea corectei apărări a șanselor. Ne raliem, de aceea, integral la articolul „Victoria** **să revină celor mai buni!", apărut** zilele trecute în „Sportul", la concluzia că trebuie luate toate măsurile pentru ca sensul luptei sportive — cel mai bun să cîștige — să fie o realitate.

Și ne permitem să adăugăm că federația are destule posibilități să intervină în acest sens. Măsurile sale, oricît de drastice, trebuie să vizeze însă **toate eșaloanele fotbalului nostru.** Pentru că dacă e să se întîmple ca anul trecut, cînd „acarul Păun" — Gloria Baia Mare a plătit toate oalele sparte (apropo: Gloria Baia Mare a retrogradat duminică din Divizia C, la golaveraj) nu facem mare lucru...

Lunga cursă a campionatului european s-a încheiat. A cîștigat reprezentativa R. F. a Germaniei — toată lumea e de acord — pe deplin meritat. Pentru că echipa lui Beckenbauer, Müller, Netzer, Hoennes joacă azi un **„fotbal total"**, pentru că pare a fi una din cele mai autorizate exponente ale drumului pe care merge acest sport, cel puțin la nivelul pretențiilor sale competiționale, dacă nu la cel al dezideratelor spectaculare.

La încheierea unei competiții în care nici noi n-am fost actori de roluri secundare, îi felicităm pe învingători.

Radu URZICEANU

SPRINT FINAL ÎN CAMPIONAT !...

• AZI, PENULTIMA ETAPĂ, DUMINICĂ ULTIMA • JOCURI DECISIVE LA IAȘI, PLOIEȘTI ȘI CLUJ • CUPLAJ ȘI NOCTURNĂ, ÎN BUCUREȘTI, PE STADIONUL „23 AUGUST" ; RAPID — ST. ROȘU ȘI STEAUA — „U" CLUJ

Ne apropiem de deznodămîntul campionatului. În cinci zile vor fi dezlegate toate șaradele acestui campionat care, deși n-a strălucit prin valoare tehnică, a stîrnit mult interes prin bătălii palpitante pentru titlu și supraviețuire în prima divizie.

Penultimul act se consumă astăzi, cînd sînt programate jocurile etapei a XXIX-a pe care le putem categorisi după importanța lor pentru clasament, în felul următor :

• Pentru locul I :

Pitești : F. C. Argeș — CRIȘUL Oradea (1—0).

• Pentru locurile 1 și 2—3 (Cupa U.E.F.A.)

București : STEAUA — „U" Cluj (0—1).

• Pentru locurile 1—2—3, dar și locul 15

Iași : POLITEHNICA — U. T. Arad (1—4)

• Pentru locul 15

Ploiești : PETROLUL — DINAMO București (1—1)

Cluj : C.F.R. — FARUL Constanța (0—1)

• Pentru un loc mai bun

Bacău : SPORT CLUB —A.S.A. Tg. Mureș (2—3)

Craiova : UNIVERSITATEA — JIUL Petroșani (0—3)

București : RAPID — ST. ROȘU Brașov (1—5).

Etapa, poate aduce unele clarificări într-unul sau altul din sectoarele atît de agitate ale clasamentului. Bineînțeles că privirile sînt îndreptate în primul rînd spre partidele de la Iași, Ploiești și Cluj, în care pentru echipele gazdă miza înseamnă locul 14 sau... drumul spre Divizia B.

Întîlnirile de la București au loc în cuplaj pe stadionul „23 August : Rapid — St. roșu (ora 18) și Steaua — „U" (ora 20).

CLASAMENTUL DIVIZIEI A ÎNAINTEA ETAPEI A 29-a

1. F.C. ARGEȘ	28	17	3	8	44—32	37
2. U.T.A.	28	14	7	7	49—28	35
3. „U" Cluj	28	15	5	8	38—25	35
4. A.S.A.	28	13	7	8	32—28	33
5. Dinamo	28	12	7	9	44—31	31
6. Steagul roșu	28	11	8	9	30—20	30
7. Rapid	28	13	4	11	39—33	30
8. Sport Club	28	13	4	11	40—39	30
9. „U" Craiova	28	12	5	11	37—33	29
10. Steaua	28	9	8	11	32—26	26
11. Farul	28	8	9	11	25—34	25
12. Jiul	28	9	7	12	24—34	25
13. C.F.R.	28	8	7	13	24—34	23
14. Petrolul	28	8	7	13	21—38	23
15. Politehnica	28	5	12	11	28—39	22
16. Crișul	28	3	8	17	15—48	14

CLASAMENTUL RETURULUI

C.F.R. — LOCUL 4 ; SPORT CLUB — LOCUL 12 ; STEAUA — LOCUL 13 !...

Interesant ni se pare să oferim cititorilor noștri, azi, înaintea ultimelor două etape, un clasament alcătuit numai în baza rezultatelor din primăvară. El nu are nevoie de prea multe comentarii pentru a sublinia unele constatări pe care le prilejuiește în legătură cu evoluția echipelor, comparativ cu punctajele realizate după 13 etape sau la sfîrșitul primei părți a campionatului, cifrele respective sînt trecute în paranteze în dreptul fiecărei echipe. Iată clasamentul returului :

1. F. C. Argeș (14—18)	13	8	3	2	18—10	19
2. A.S.A. (14—16)	13	8	1	4	17—13	17
3. „U" Cluj (16—18)	13	7	3	3	14—10	17
4. C.F.R. (6—7)	13	7	2	4	13— 9	16
5. Dinamo (15—16)	13	6	3	4	21—12	15
6. „U" Craiova (12—14)	13	7	1	5	19—13	15
7. Rapid (14—16)	13	6	2	5	19—13	14
8. U.T.A. (20—22)	13	5	3	5	16—14	13
9. St. roșu (14—17)	13	5	3	5	11— 9	13
10. Farul (11—13)	13	3	6	4	11—14	12
11. Petrolul (11—12)	13	3	5	5	13—16	11
12. Sport Club (17—19)	13	5	1	7	11—21	11
13. Steaua (14—16)	13	4	2	7	14—13	10
14. Jiul (11—15)	13	4	2	7	10—18	10
15. Politehnica (11—13)	13	1	7	5	11—17	9
16. Crișul (8—8)	13	1	4	8	10—26	6

Aceasta este oglinda — în general fidelă — a comportării echipelor în sezonul de primăvară. Din acest clasament rezultă foarte ușor formațiile care au avut un sezon bun sau nu. Totuși, subliniem, ca foarte semnificative, pozițiile unor echipe ca A.S.A., U.T.A., Sport Club și, mai ales, C.F.R. și Steaua.

CLASAMENTUL INTERBUCUREȘTEAN

În fiecare campionat divizionar A se alcătuiește — în mod neoficial — și un clasament al echipelor bucureștene, în baza rezultatelor dintre ele. În afara întrecerii pentru obținerea unui loc mai bun în clasamentul general al campionatului, formațiile bucureștene caută să realizeze cît mai multe succese directe una asupra celeilalte. De aici o veche rivalitate între ele din care s-au născut tradiționalele derby-uri bucureștene, urmărite cu pasiune de spectatori.

Anul acesta, în campionat au participat numai trei echipe, a patra retrogradînd anul trecut (Progresul). Rezultatele dintre ele au dus la următoral clasament :

1—2. Rapid	4	2	0	1	6—4 6
1—2. Dinamo	4	3	0	1	4—2 6
3. Steaua	4	0	0	4	2—6 0

Este pentru prima dată cînd două echipe ocupă primul loc, la egalitate de puncte și de golaveraj, în cele 24 de ediții ale Diviziei A disputate după război. Totalizînd realizările echipelor în aceste 24 de ediții ajungem la următorul clasament :

1. Dinamo	120	193-160	133 p
2. Rapid	116	176-167	126 p
3. Steaua	120	182-178	112 p
4. Progresul	84	98-141	69 p

În viitorul campionat, se va reface cvartetul bucureștean, prin promovarea **Sportului studențesc**, dar interesul, probabil, se va concentra tot spre marile rivale **Dinamo, Rapid** și **Steaua**, spre întîlnirile dintre aceste formații.

REGULAMENTUL DE TRANSFERĂRI ȘI FORMULA CAMPIONATULUI DE TINERET-REZERVE ÎN DISCUȚIA COLEGIULUI DIVIZIONAR A

O importantă ședință de lucru a Colegiului divizionar A s-a desfășurat sîmbăta trecută. Importantă prin problemele luate în discuție și prin propunerile la care au ajuns reprezentanții de secții divizionare A, din rîndul cărora a lipsit, motivat, doar cel al Jiului Petroșani. În principal, discuțiile au fost purtate asupra a două probleme :

1. ÎMBUNĂTĂȚIREA REGULAMENTULUI DE TRANSFERĂRI ÎN RAPORT CU NECESITĂȚILE ȘI CERINȚELE UNEI ACTIVITĂȚI COMPETIȚIONALE INTERNE ȘI INTERNAȚIONALE CU VOLUM MAI MARE.

În această privință, după lungi discuții, în cursul cărora membrii Colegiului și-au expus punctul lor de vedere, s-au făcut diverse propuneri, mai mult sau mai puțin argumentate. Firește, că au existat și unele divergențe de păreri, dar finalmente participanții au ajuns, în marea lor majoritate, la concluzia asupra unor prevederi care trebuie incluse în viitorul regulament — bazat pe normele elaborate de C.N.E.F.S. — și pe care Colegiul le va supune discuției și aprobării Biroului Federal.

2. FORMULA CAMPIONATULUI DE TINERET-REZERVE.

Membrii Colegiului au semnalat o serie de dificultăți pe care le întîmpină, dificultăți care, însă, nu pot fi evitate nici în cazul unei alte formule, cum s-a și propus : două serii a opt, cu jocuri în patru tururi (tur-retur toamna, tur-retur primăvara), ceea ce ar mări numărul deplasărilor; sau în cazul programării jocurilor în cursul săptămînii, ceea ce, iarăși, cum au subliniat cîțiva membri, ar aduce alte dezavantaje. Pînă la urmă, s-a propus (cu 13 voturi pentru și 2 abțineri) — ca fiind totuși mai convenabilă — **menținerea actualei formule de disputare.** În orice caz, **toată lumea a fost de acord cu necesitatea acestui campionat**, dar și cu nevoia ca să i se acorde mai multă importanță din partea tuturor factorilor în măsură s-o facă.

SE APROPIE CAMPIONATUL UNIVERSITAR EUROPEAN

Încet-încet se apropie o nouă competiție internațională în care este angrenat fotbalul nostru: CAMPIONATUL EUROPEAN UNIVERSITAR, care — cum se știe — va fi organizat în țara noastră între 19 și 30 iulie. De asemenea, este cunoscut faptul că cele 16 echipe reprezentative participante sînt împărțite în patru grupe, cu sediile la **Craiova** (I), **Cluj** (II), **București** (III) și **Constanța** (IV) și că selecționata țării noastre face parte din grupa de la Constanța, alături de **Olanda, R. F. G.** și **Israel.**

Pregătirile lotului nostru au început mai de mult și colectivul de antrenori l-a și supus la cîteva verificări, printre care și partide internaționale amicale. Mai mult chiar, el a participat la un stagiu de pregătire în Liban, cu cîteva jocuri la Beirut.

În prezent, lotul de 22 jucători, cîți trebuie comunicați comitetului de organizare, este alcătuit, dar nu va fi făcut cunoscut decît după consumarea ultimelor două etape ale campionatului divizionar A. Ei vor fi urmăriți în jocurile de la 21 și 25 iunie și numai după aceea va fi definitivată lista.

S-a stabilit ca de la 1 iulie, lotul reprezentativ universitar să participe la o perioadă de 7 zile pentru refacere la Rm. Vîlcea. După aceea, întregul lot se va deplasa la Constanța, mai precis la Eforie Nord, unde-și va desfășura activitatea de pregătire pînă la începerea campionatului european. În programul de instruire sînt prevăzute cîteva jocuri-școală.

Fază din amicalul **Rapid—Steaua** (4—3) : **M. Stelian** înscrie spectaculos al patrulea gol al echipei sale — **Foto : L. ADORJAN**

PRONOSPORT

Pronosticul nostru la Concursul nr. 26 din 25 iunie 1972 :

1. Dinamo—F.C. Argeș	1
2. „U" Cluj—Rapid	1
3. U.T.A.—Sport Club	1
4. Jiul — Petrolul	x
5. Farul—„U" Craiova	1
6. St. roșu—C.F.R. Cluj	1
7. Crișul—Steaua	x,2
8. A.S.A.—Politehnica	1,x
9. Met. Plop.—Dunărea	1,x
10. Poiana—Progr. Br.	1
11. Min Anina—Gaz m.	1,x
12. Vulturii—CSM Sibiu	1x1
13. Min. B.M. — Olimpia Oradea	1

• ACTUALITĂȚI • ACTUALITĂȚI • ACTUALITĂȚI •

DINAMO (tineret) ÎN ITALIA

Între 24 iunie și 1 iulie echipa de tineret a clubului **Dinamo** va lua parte la un turneu internațional organizat în Italia, la **Teramo.** La acest turneu s-au înscris opt echipe, dintre care 6 din Italia și cîte una din România și Iugoslavia.

Deoarece echipa dinamovistă va pleca la 22 iunie, ea a susținut duminică partida de campionat cu **Petrolul** (și a cîștigat cu 3—2), iar pe cea cu **F. C. Argeș** a aminat-o pentru după întoarcerea în țară, la 6 iulie, avînd și acordul piteștenilor.

U.T.A. A JUCAT LA PIREU

Răspunzînd unei invitații, echipa **U.T.A.** a susținut sîmbăta trecută la Pireu, pe stadionul Karaiskakis, un amical în compania formației **Olimpiakos.** Arădenii, fără trei jucători de bază **(Domide, Kun II** și **Both),** s-au comportat bine și au obținut un merituos rezultat de egalitate : 1—1, la pauză conducînd cu 1—0 prin golul marcat de **Broșovschi.**

DINAMO — F. C. ARGEȘ ÎN NOCTURNĂ ?

Sîntem informați că Dinamo, avînd și acordul clubului F. C. Argeș, va cere aprobarea federației ca partida de campionat de la 25 iunie să aibă loc în nocturnă. Interesant de remarcat că atunci cînd Al. Ene, vicepreședinte al clubului Dinamo, a anunțat acest lucru în ședința Colegiului divizionar A, reprezentantul U.T.A.-ei, tov. **M. Flore,** a declarat că clubul său nu va face opoziție. Rămîne de văzut, însă, dacă situația din clasament va permite acest lucru și în acest caz, dacă federația va aproba o asemenea programare, dacă ținem seama de comunicatul dat de ea.

BARAJUL PENTRU PROMOVAREA ÎN DIVIZIA B

Cîștigătoarele seriilor din Divizia C vor participa la turneul pentru promovarea în B. Ele vor fi împărțite în patru grupe a trei, jocurile urmînd să se dispute la 2, 5 și 9 iulie. Din grupa 1 vor face parte cîștigătoarele seriilor 1, 2 și 3 ; din grupa a 2-a, cele din seriile 4, 5 și 6 ; din grupa a 3-a, cele din seriile 7, 8 și 9, iar din a 4-a cele din seriile 10, 11 și 12.

ORGANIZAREA CUPEI DE VARĂ

Între 2 iulie și 13 august se va desfășura o nouă ediție a Cupei de Vară, cu participarea unor echipe din Divizia B și C.

SUBLINIERI

O INIȚIATIVĂ PE CARE O APLAUDĂM

Spectatorilor prezenți sîmbătă în tribunele stadionului „23 August", organizatorii (Consiliul municipal pentru educație fizică și sport București) le-au oferit o „deschidere" între două selecționate de juniori ale orașelor București și Varșovia (scor 4—0). Un meci de... umplutură au gîndit mulți și nu s-au prea grăbit să-și ocupe locurile în arenă. Partida dintre tinerii jucători bucureșteni și cei varșovieni a avut, însă, darul să demonstreze convingător cîteva mari adevăruri cărora nu li se acordă suficientă atenție, din motive greu de înțeles. A demonstrat, înainte de toate, că și un meci de juniori, adus în prim-planul atenției iubitorilor fotbalului, POATE OFERI UN SPECTACOL în adevăratul sens al cuvîntului. Anonimii selecționatei bucureștene au realizat numeroase faze de fotbal bun, au marcat goluri splendide, au șutat puternic și precis la poartă. Și aplauzele au explodat din tribune la fel de intense ca și, o oră mai tîrziu, la golul lui Domide.

Inițiativa de a programa asemenea întîlniri în deschiderea marilor partide este salutară, deoarece dă posibilitatea PUBLICULUI SĂ AFLE, SĂ SE CONVINGĂ DE POSIBILITĂȚILE UNOR JUCĂTORI CA VANEA, TAMAȘIU, CATRINA, GRIGORAȘ, ILIE RADU etc.

De altfel, aceasta este și DORINȚA sutelor de juniori-anonimi, exprimată, nu o dată, nu numai de ei, ci și de antrenorii lor, acea pleiadă de valoroși tehnicieni ai fotbalului nostru, care desfășoară, permanent o muncă tenace pentru depistarea și promovarea pe prima scenă a celui mai iubit dintre sporturi a unor viitori Dinu, Dumitru, Dumitrache, Domide, Iordănescu etc.

Numai dacă exemplul de sîmbătă n-ar rămîne singular... **(L. D.).**

ROMÂNIA–ITALIA, ÎN IMAGINI

PRIMUL PUNCT CU SQUADRA AZZURRA

După 33 de ani, tricolorii sparg o nouă barieră în palmaresul lor internațional: PRIMUL PUNCT CU ITALIA! Semnificativ este și faptul că în timp ce în cele 180 de minute jucate la București în 1939 și 1967 înaintașii noștri n-au reușit să străpungă poarta Italiei, sîmbăta trecută Mazzola a repus de trei ori mingea la centru.

A fost un meci interesant, bogat în învățăminte tehnice pentru ambele echipe. Italienii au avut prilejul de a medita la dificultățile crescînde ale contraatacului... subnumeric, iar noi am „acuzat" încă o dată marcajul strict, care diminuează randamentul jucătorilor lipsiți de viteză.

Fie ca acest 3—3 cu Italia să aibă efectul stimulentului psihologic al acelui 0—0 cu Anglia, la București, care a dat startul echipei ultimilor patru ani.

Fotografia 1

Fotografii de:

S. BAKCSY
I. MIHAICA
P. ROMOȘAN

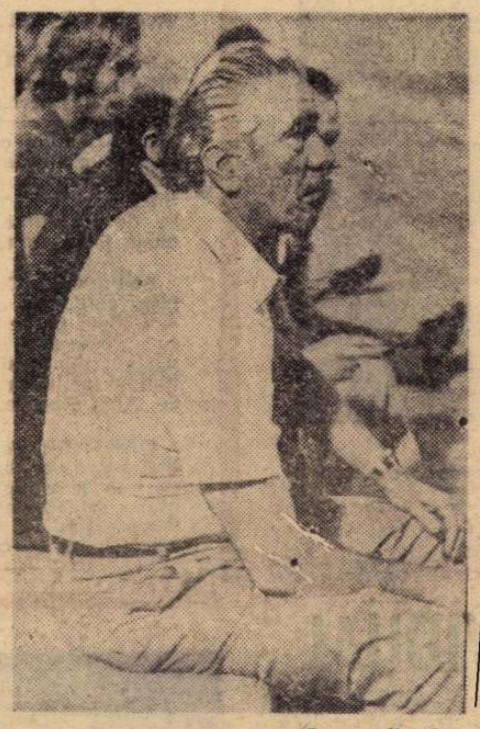

Fotografia 2

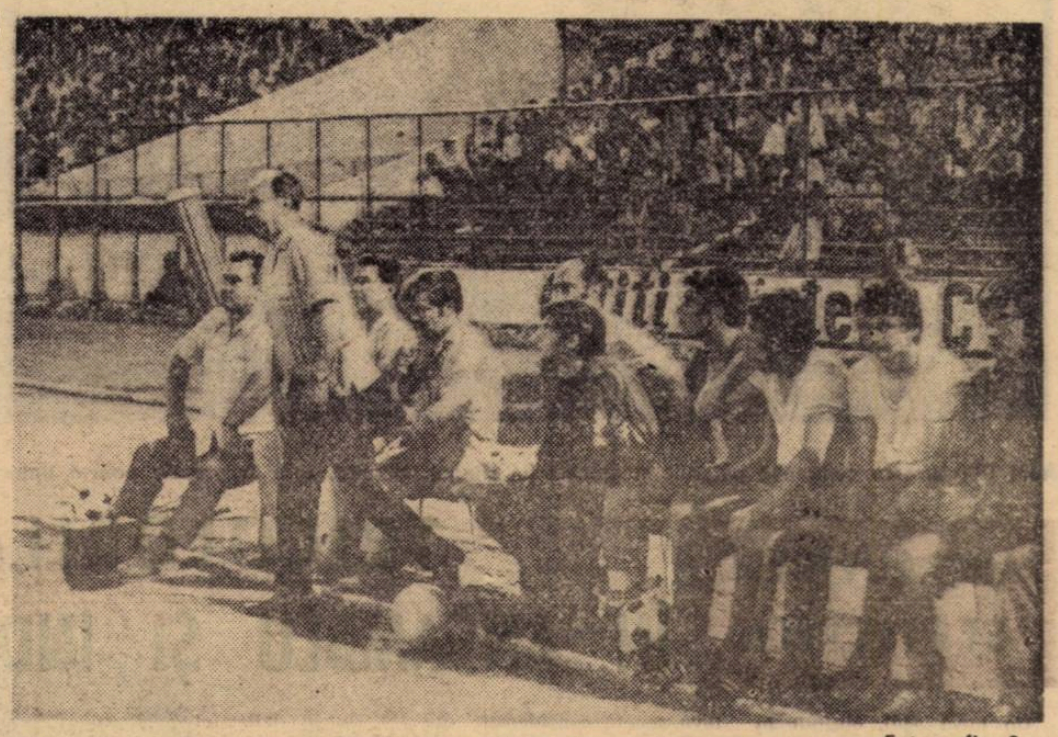

Fotografia 3

Fotografia 4

Fotografia 5

1. Echipele ITALIEI și ROMÂNIEI, înainte de fluierul de start al arbitrului Gugulovici. Absența celor două „vîrfuri" de profesie din ultimii ani (Dumitrache și Neagu) își va pune amprenta pe jocul echipei noastre.

2. VALCAREGGI, „il vecchio", s-a despărțit cu mare greutate de consacrații săi azzurri Facchetti, Domenghini, Rivera. Aici, pe stadionul 23 August, el încearcă o compensație logică, urmărind jocul tinerilor Marchetti, Cappello și Causio.

3. Banca echipei noastre. Iată-l pe ANGELO NICULESCU într-o postură inedită, părăsindu-și locul. E momentul în care antrenorul nostru face un apel firesc la mai multă colaborare în jocul apărării.

4. Lovitură de colț la poarta lui Zoff. Săritura simultană a fundașilor Spinosi și Marchetti, în acest moment dificil, demonstrează că tînăra defensivă italiană nu și-a repartizat încă bine sarcinile. În dreapta Kun, pe care-l dorim mai insistent altă dată. În stînga, Lupescu, venit „la primire", dar care nu a mai avut inspirația din meciurile cu Finlanda, de la Helsinki, și Țara Galilor, la București.

5. O nesincronizare a perechii Agroppi (4) — Zoff. Domide încearcă să exploateze acest moment de slăbiciune, dar șansele sînt minime. E și destul de greu în raportul numeric al fazei: doi înaintași români față de cinci apărători italieni.

6. Mircea Lucescu răspunde la întrebările lui CESARE TRENTINI, trimisul special al ziarului „Stadio" din Bologna. Printre altele, Mircea Lucescu nu va uita să-i spună ziaristului italian că în colecția pe care o completează pentru băiețelul său, Răzvan, se află, începînd cu seara de 17 iunie, pe lîngă tricourile lui Bobby Charlton, Pele și Eusebio, faimosul tricou al „optarului" Mazzola.

Fotografia 6

BENEFICIILE MECIULUI CU ITALIA: UN BUN REZULTAT DE PALMARES, UN UTIL PUNCT DE PLECARE PENTRU PREGĂTIREA VIITORULUI SEZON

MIN 19: **Lucescu** centrează puternic și **Spinosi** (în stînga), derutat, reia în proprie poartă balonul urmărit de **Kun II**

COMPORTAREA JUCĂTORILOR • NOTE

Ca după fiecare partidă internațională, ne propunem și azi să discutăm comportarea jucătorilor din meciul de sîmbătă, să facem succinte aprecieri asupra jocului lor, să le acordăm notele de rigoare.

ADAMACHE: De la „El Mundial" încoace, mai exact de la meciul cu Brazilia cînd a fost schimbat cu Răducanu, brașoveanul n-a mai apărat poarta echipei naționale. Sîmbătă, Adamache ne-a demonstrat că, în ciuda posturii sale de rezervă și a golurilor primite (care nu i se pot imputa), rămîne un portar serios, cu intervenții senzaționale. Calm și sigur în multe situații deosebit de critice. **Nota 9.**

SĂTMĂREANU: A fost sîrguincios, a urcat de multe ori în atac, s-a intercalat bine la pasa lui Dinu, a centrat apoi impecabil la Domide care a înscris golul doi egalizator. A deposedat, însă, mai puțin decît în alte partide, a revenit mai greu în zona sa de activitate unde Prati și-a făcut jocul. **Nota 7.**

LUPESCU: Tenace și decis în intervenții, așa cum îl cunoaștem. A cîștigat multe din duelurile sale cu Boninsegna sau Mazzola. În ultimul minut al partidei a blocat uluitor acțiunea de gol realizată de Anastasi—Mazzola. **Nota 8.**

DINU: Din dorința de a realiza mai mult s-a abătut de la tactica de joc a echipei avansînd de multe ori riscant, lăsînd apărarea descoperită. În acțiunile ofensive ale echipei — ca mijlocaș avansat, mult mai util echipei, — a realizat o suită de pase bune, cu deosebire în repriza a doua. Ne referim, în primul rînd, la aceea care a dus la golul doi, egalizator. Cam nervos în unele momente ale jocului. **Nota 7.**

DELEANU. Bătăios în fața lui Causio. A urcat în atac cînd faza o cerea și s-a repliat prompt în apărare. **Nota 8.**

DUMITRU: Marcat de oboseala sfîrșitului de sezon, ceva mai mult decît alți coechipieri ai săi, Dumitru n-a mai fost acel mijlocaș strălucitor care deposeda și pasa cu precizie. Și-a asumat mai puțin sarcina de a întreprinde acțiuni ofensive pe cont propriu încheiate cu șuturi la poartă, așa cum a făcut-o în triplele partide cu Ungaria. **Nota 7.**

RADU NUNWEILLER: Ca și Dumitru — și din aceleași motive — sub nivelul cu care ne-a obișnuit în meciurile oficiale internaționale. A acoperit o mare zonă, la mijlocul terenului, dar n-a mai fost acel coordonator inspirat și lucid în anumite momente decisive. **Nota 7.**

LUCESCU: A alergat enorm de pe o parte pe alta a terenului pentru a scăpa de marcajul sever al lui Marchetti, a folosit presingul asupra fundașilor adverși în fazele cînd aceștia concepeau atacurile echipei italiene. A făcut și lucruri bune (la combinații), și mai puțin bune. **Nota 7.**

DOBRIN: A dovedit o mare poftă de joc, a realizat o suită de faze spectaculoase prin care și-a dovedit înalta clasă de tehnician. Uneori poate că a și exagerat în conducerea balonului, alteori coechipierii n-au venit în întîmpinarea intențiilor sale. A luftat de două ori în situații de gol cum nu l-am mai văzut vreodată. **Nota 7.**

DOMIDE: Pe linia ultimelor comportări ale echipei arădene. Lent în acțiuni, neinspirat în pase. Are meritul însă de a fi înscris în stilul său elegant cel mai frumos gol al partidei. **Nota 7.**

KUN II: Neconcludent, pe un post pe care nu joacă la U.T.A. E drept, a fost și prea puțin jucat. O singură dată a trecut de fundașul Spinosi. **Nota 6.**

IORDĂNESCU: Ne așteptam la mai mult de la acest talentat jucător. Surprinzător, a părut obosit, a cedat ușor cînd era încolțit de fundașii italieni. Nu i-a reușit nici una din acțiunile individuale de atac pe care le-a încercat. **Nota 6.**

HAJNAL. O apariție de numai 15 minute, dar promițătoare. Se pare că are „în sînge" jocul în adîncime. Poate că folosit mai devreme ne-ar fi edificat și mai mult asupra posibilităților sale de atacant central. **Nota 7.**

N. IONESCU: Cinci minute de joc — ca urmare a accidentării lui Sătmăreanu — sînt prea puține pentru a da cît de cît o părere, o notă.

Stelian TRANDAFIRESCU

SINTEZA PARTIDEI

AMBIANȚA. Prima nocturnă internațională a sezonului. Din cauza caniculei și a transmisiei meciului pe micul ecran în tribunele stadionului „23 August" s-au aflat numai 30 000 de spectatori, printre care am remarcat cîteva sute de turiști italieni ca și pe tenismenii I. Năstase, I. Țiriac și pe adversarii lor din Cupa Davis, A. Panatta, N. Pietrangeli, și P. Bertolucci.

CARACTERISTICILE MECIULUI. Joc presărat cu suficiente faze de calitate. Am apreciat seriozitatea cu care au abordat partida jucătorii ambelor echipe, deși se aflau la sfîrșitul unui sezon extrem de încărcat. Din păcate, flagrante greșeli de arbitraj au influențat scorul și au generat o nedorită stare de nervozitate la unii dintre jucători, manifestată prin atacuri neregulamentare și prin discuții cu conducătorul întîlnirii.

ORGANIZAREA JOCULUI ECHIPELOR. Jucătorii echipei României au căutat să desfacă apărarea ermetică a oaspeților prin canalizarea acțiunilor pe laturile terenului. Deși această manevră a fost aplicată rareori, atunci cînd au reușit s-o facă s-au creat breșe în defensiva peninsularilor și ocaziile de gol nu au întîrziat să se arate.

Formația Italiei a aplicat un marcaj strict. În situațiile de apărare, jucătorii s-au regrupat la limita careului, aplicînd o formulă cu Burgnich ca ultim apărător, iar cu Cappello libero în fața fundașilor. O dată recuperată, mingea a fost păstrată cît mai mult în posesie, trecînd în general pe la conducătorul de joc Mazzola, iar de la mijlocul terenului a fost preferată arma contraatacului.

ASPECTUL REPRIZELOR. Începutul jocului aparține tricolorilor, care au avut capacitatea de a se desprinde din marcajul strict al adversarului, perioadă în care și-au creat cîteva bune ocazii de gol. În a doua parte a reprizei jocul s-a echilibrat și atacurile au alternat la cele două porți. Oaspeții au folosit pasa în adîncime și au reușit să ajungă mai repede în zona de finalizare în timp ce noi am pregătit mai îndelung acțiunile ofensive. La reluare, aspectul jocului poartă aceeași amprentă, a echilibrului, alternînd cu momente de dominare teritorială de partea uneia sau alteia dintre echipe. Spre final, introducerea debutantului Hajnal a revitalizat atacul echipei noastre.

CUM S-A MARCAT. Min. 19: Lucescu pătrunde pe partea dreaptă, centrează puternic pe jos, fundașul Spinosi, flancat de Kun, se pripește și trimite... în propria-i poartă: 1—0. **Min. 32:** Prati, demarcat pe partea dreaptă, este lansat în adîncime, primește mingea într-o clară poziție de ofsaid (nesemnalizată de tușierul Travlejev), pătrunde în careu și șutează în colțul opus restabilind egalitatea: 1—1. **Min. 33:** același Prati, de data aceasta lansat pe partea stîngă a terenului, cu o minge care l-a depășit pe Sătmăreanu, și a surprins întreaga apărare, înaintează nestingherit și șutează sec, de la 12 m, aducînd avantajul echipei sale: 1—2. **Min. 59:** Dinu îl deschide pe Sătmăreanu care avansează pînă la limita liniei de fund de unde centrează precis. Domide se înalță și înscrie plasat, cu o lovitură de cap: 2—2. **Min. 75:** lipsa de hotărîre a apărătorilor noștri îi oferă posibilitatea lui Causio să șuteze puternic, Adamache plonjează atinge mingea dar n-o poate reține: 2—3. **Min. 89:** debutantul Hajnal șutează pe jos și prin surprindere. Zoff scapă mingea din brațe pe linia porții și... golul este acordat de arbitru: 3—3.

Gheorghe NERTEA

ROMANIA — ITALIA 3—3 (1—2)

STADION: „23 August"; teren excelent; timp călduros; spectatori aproximativ: 30 000.

AU MARCAT: Spinosi (autogol min. 19), Prati (min. 32 și 33), Domide (min. 59), Causio (min. 75) și Hajnal (min. 89).

ROMÂNIA: Adamache — Sătmăreanu (min. 85 N. Ionescu), Lupescu, Dinu, Deleanu — Dumitru, Nunweiller VI — Lucescu, Domide (min. 75 Hajnal), Dobrin, Kun II (min. 46 Iordănescu).

ITALIA: Zoff — Burgnich — Spinosi, Marchetti — Agroppi (min. 65 Bedin), Rosato, Cappello — Causio, Mazzola, Boninsegna (min. 71 Anastasi), Prati.

A ARBITRAT: M. Gugulovici, ajutat la linie de M. Travlejev și I. Katulici (toți din Iugoslavia).

ARE CUVÎNTUL STATISTICA

TRICOLORII, ÎN ANSAMBLU ȘI INDIVIDUAL

Un meci egal, obținut în fața vicecampionilor mondiali este, apreciem noi, o performanță valoroasă, care se înscrie în palmaresul echipei noastre naționale, ca cel mai bun rezultat realizat pînă în prezent, în întîlnirile directe cu „squadra azzurra".

Dincolo însă de acest rezultat, meritoriu chiar și în condițiile caracterului amical al partidei, evoluția tricolorilor, acum, în preajma finalului unui bogat sezon competițional, invită la reflecții și, ca de obicei în asemenea împrejurări, oferă un bun prilej de analiză și de estimare a potențialului nostru valoric raportat la nivelul fotbalului internațional. De aceea, în rîndurile ce urmează ne-am propus să prezentăm cîteva scurte considerații de ordin tehnic, folosindu-ne de înregistrările efectuate pe marginea întîlnirii de sîmbătă seara și înscrise în tabelul alăturat.

Mai întîi, **constatările care se referă la ansamblul echipei noastre, comparativ și cu realizările reprezentativei naționale a Italiei.** Și prima dintre acestea — îmbucurătoare, evident — este aceea că NOI AM ATACAT MAI MULT în fața unui adversar care face parte din elita soccerului mondial. Și cînd spunem acest lucru ne referim, atît, **la numărul total al acțiunilor ofensive, favorabil nouă (98—81), cît și la finalitatea acestora, reflectată în raportul șuturilor la poartă (18—11).**

Un al doilea element caracteristic acestui joc se referă la **spiritul de sportivitate.** Pe plan cantitativ atrage atenția și satisface numărul total, relativ redus de faulturi, ca și repartiția lor aproximativ egală (12—10). În schimb, nu același lucru se poate spune despre caracterul internațional și gravitatea unor infracțiuni, semnalate de ambele părți.

În sfîrșit, cel de al treilea element de analiză: **tehnica de joc, privită pe ansamblul celor două echipe.** La acest capitol — trebui să recunoaștem acest lucru — sîntem încă departe de realizări care să ne dea dreptul a ne considera printre țările din eșalonul superior al fotbalului internațional. De ce o asemenea apreciere? Pentru că greșim — încă nepermis de mult și adesea ori din situații simple — PASA ȘI PRELUAREA, două dintre componentele de bază ale tehnicii și principale premise ale construcției jocului. **Cele 54 de transmiteri defectuoase ale mingii și cele 19 preluări greșite ale echipei noastre spun destul de mult, în comparație cu cifrele de 29 și respectiv 7 aparținînd jucătorilor naționalei italiene.**

Trecînd acum, de la analiza de ansamblu a tricolorilor, la considerații de ordin individual, ni se pare util a remarca, printre altele, următoarele aspecte mai semnificative: **activitatea laborioasă și complexă a lui Dinu,** care tinde a deveni tot mai mult un fotbalist complet, caracterizat prin acoperirea unei zone de acțiune foarte întinse și prin participarea la toate momentele de decizie ale jocului (mai puțin bineînțeles, ieșirile riscante din dispozitivul defensiv și accentele de duritate); **rolul activ, în construcția acțiunilor și în menținerea inițiativei, al lui Dumitru, Nunweiller VI, Dobrin și Domide;** prezența destul de ștearsă în teren a lui Kun și Iordănescu, chiar în condițiile a numai 45 de minute de joc; redusa contribuție la finalizare a atacanților, cu excepția lui Dobrin și Domide; jocul foarte fair al înaintașilor, propriu-ziși, care poate subînțelege și unele slăbiciuni sub raportul angajamentului fizic.

Acestea ar fi, să spunem, cîteva dintre constatările care se desprind din comportarea tricolorilor în meciul cu Italia. Și fără a trece cu vederea valoarea rezultatului obținut ca și unele realizări colective și individuale remarcabile, ni se pare mai util a observa acum și cu mai multă exigență, insuficiențele pentru a le îndepărta din aria manifestărilor competiționale ale tricolorilor noștri.

Mihai IONESCU
Adrian VASILESCU

JUCĂTORI ȘI ECHIPE	PASE: PRECISE	PASE: GREȘITE	PRELUĂRI: PRECISE	PRELUĂRI: GREȘITE	ȘUTURI: AFARĂ	ȘUTURI: PE POARTĂ	FAULTURI	ACȚIUNI OFENSIVE
1. SĂTMĂREANU	29	5	38	–	1	1	1	
2. LUPESCU	20	1	23	1	–	–	1	
3. DINU	38	7	48	1	1	2	5	
4. DELEANU	24	6	32	–	–	–	–	
5. DUMITRU	32	7	44	2	2	–	3	
6. NUNWEILLER	49	9	62	3	–	1	–	
7. LUCESCU	19	6	30	3	1	–	1	
8. DOMIDE	27	1	34	3	1	1	–	
9. DOBRIN	24	6	38	5	2	2	1	
10. KUN	6	2	10	–	–	–	–	
11. IORDĂNESCU	9	4	18	1	1	–	–	
12. HAJNAL	6	–	9	–	–	2	–	
13. N. IONESCU	2	–	3	–	–	–	–	
TOTAL ROMÂNIA	285	54	389	19	9	9	12	98
TOTAL ITALIA	–	29	–	7	1	10	10	81

MIN. 59: Sub privirile lui **Marchetti** (nr. 3) și Burgnich (nr. 6), **Domide** se înalță și...

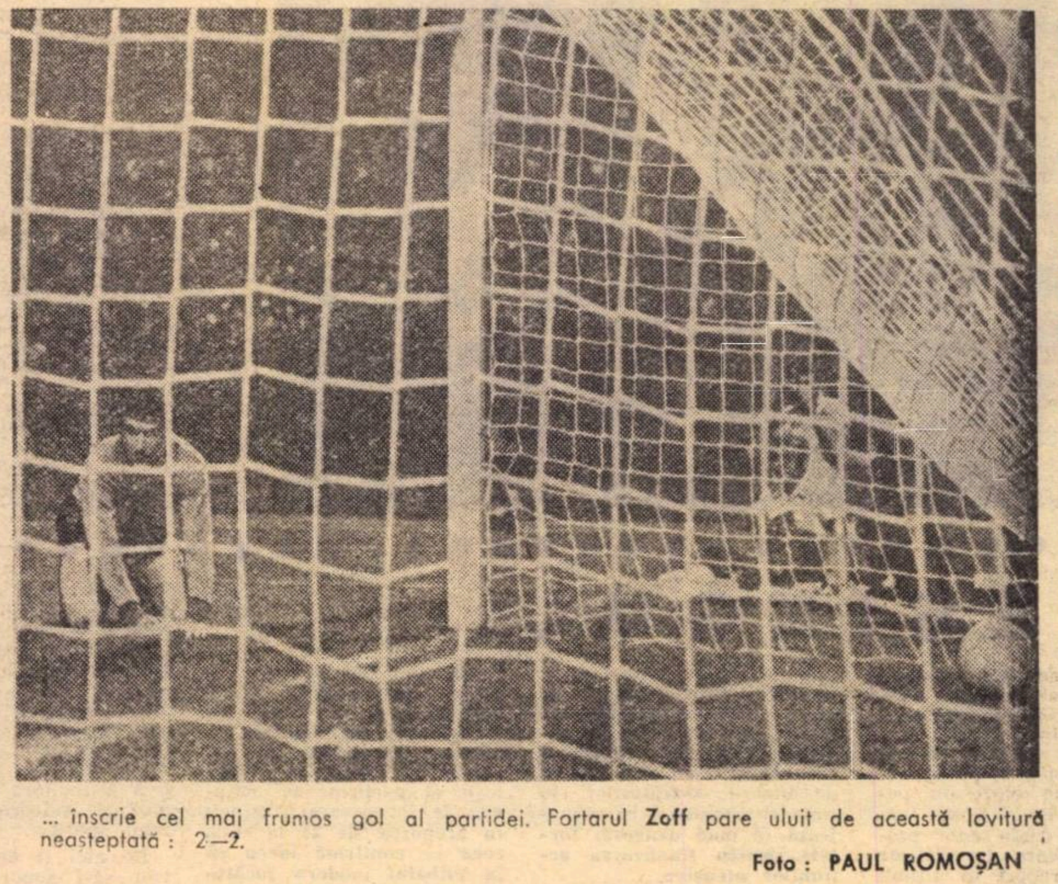

... înscrie cel mai frumos gol al partidei. Portarul **Zoff** pare uluit de această lovitură neașteptată: 2—2.

Foto: PAUL ROMOȘAN

PĂRERILE COMENTATORILOR ITALIENI

Meciul România — Italia s-a terminat, oficial, la ora 21.45. Realmente însă, el a luat sfîrșit abia duminică la amiază. Și iată probele pentru această părere... Sîmbătă noaptea, în holul primitor și imens al lui **„Athenée Palace"**, conferințele de presă, discuțiile, comentariile cu start oficial pe culoarele cabinelor de la stadionul „23 August" continuau cu înfrigurare. Veritabila armată de comentatori ai presei, radioului și televiziunii italiene se arăta nesățioasă de noi elemente pentru transmisiile de a doua zi care aveau să înceapă încă din zori. Am însoțit o vreme această trupă așa de agitată, de frămîntată și am cules pentru dv. cele ce socotim că vă interesează mai mult.

Primul nostru interlocutor, **Giglio Panza**, directorul ziarului „Tuttosport" din Torino. Cunoscut pentru predilecția lui de analizator al meciurilor, pe fondul ideilor tactice, experimentatul ziarist piemontez, intră de-a bun început în acest subiect.

„Nu era mare filozofie să observ că naționala română joacă mult mai aproape de ideea avansată, evoluată, a tacticii fotbalistice. E o formație elastică, tehnica jucătorilor îi permite să aplice la fel de bine 1—4—2—4-ul și 1—4—3—3-ul pe care l-am văzut foarte activ și echilibrat prezentat în finalul partidei. Jucători de necontestată clasă sînt, pentru mine, Dinu, Dumitru, Lucescu, Sătmăreanu, Adamache, Nunweiler, Lupescu. Dobrin m-a impresionat din nou, ca și la Napoli, la acel 3—1 pentru Italia cu golul marcat de el lui Sarti, ca un stăpînitor de minge cum nu sînt mulți în Europa și chiar în lume". Nu avem prea mult timp spre a ne continua conversația. Apare **Enrico Ameri**, cel mai celebru crainic de radio al Italiei, renumit pentru transmisiile sale vulcanice, pentru intreviurile-fulger. **„O seară magnifică! A venit și o răcoare, răzbunîndu-ne întrucîtva pentru zăpușeala de peste zi. Am văzut Italia marcînd trei goluri, am văzut altele trei în poarta lui Zoff, între noi fie vorba, golurile regulamentare sînt patru, nu șase, dar nu e o pagubă, am cîștigat tot noi, spectatorii acestui meci care a avut toate deliciile fotbalului. Mi-a plăcut meciul...**

Apelurile pentru convorbirile telefonice răsună fără încetare în holul uriaș. Mașinile de scris țăcăne pe măsuțele împrăștiate pretutindeni. S-a născut o veritabilă tribună a presei aici. A trecut de mult de miezul nopții și colegii italieni sînt mereu în marș în cronicile și comentariile lor.

„Teatrul de operațiuni" se animă mai tîrziu, a doua zi, dimineața. Avem personaje noi în vizorul nostru — jucătorii „squadrei azzurra" care au coborît pe la ora 11 și au fost imediat vînați de confrații noștri. Apariția lui **Ștefan Covaci**, antrenorul lui Ajax, provoacă o rapidă și gălăgioasă deplasare a forțelor spre volubilul om cu părul argintiu, iubind șueta ca un veritabil ziarist și fiind, tocmai pentru asta, o „mană cerească" pentru orice comentator cu scrisul sau cu vorba. El subliniază clasa tehnică a naționalei **României**. **„Reprezentativa noastră, spune el, nu mai are mult de făcut la acest capitol. Totul este să se cîștige în combativitate, în forță de angajare, asta este principalul".**

Secvență cu **Nando Martellini**, succesorul lui **Niccolo Carozio** la microfonul televiziunii italiene. **„Reintîlnire plină de impresii frumoase cu Bucureștiul. Joc cu multe, foarte multe foloase și pentru cei doi antrenori ai naționalelor și pentru noi ceilalți, spectatorii. Rezultat echitabil, România mi-a confirmat pe viu intrarea ei în prima grupă a selecționatelor europene. Cred că îi lipsește, ca și nouă în momentul de față, un vîrf de viteză și pătrundere. Noi avem o mare speranță, se numește Chinaglia. Știu că echipa României nu i-a avut pe primii doi specialiști ai postului, pe Dumitrache și Neagu".**

Agitația sporește, se apropie ora transmiterii comentariilor de a doua zi. Jucătorii și antrenorii italieni se pierd în grupurile care îi storc pur și simplu de opinii, mărturisiri, sugestii pentru viitoarea formulă. Mai cu seamă acest mare și întrebător subiect — viitoarea echipă națională italiană și VIITORUL JOC al fotbalului penisular revine mereu în discuție. N-a fost el, în fond, motivul voiajului Roma — București — Sofia — Roma?

Eftimie IONESCU

CARNETUL SCRIITORULUI

EUGEN BARBU

ENIGMELE REPREZENTATIVEI

Sigur că un meci nul cu Italia, obținut chiar la București nu reprezintă un insucces. Îi înțeleg pe cei care lasă sub cuvintele lor să se înțeleagă că putea fi și mai rău decît acest 3—3, sigur că au dreptate și oamenii ce ne amintesc de clipele de groază de altă dată cînd pierdeam în fața unor formații mai slabe, dar...

Dar realitatea este că noi avem în momentul de față o serie de jucători de mare clasă pe care numai întîmplarea și la răstimpuri imprevizibile, soarta îi adună la un loc. Echipele naționale au numai anumite perioade cînd pot realiza performanțe maxime și anume cînd, din numărul obligator de unsprezece persoane, cel puțin șapte, și asta în toate compartimentele, dețin o clasă mare. Amintiți-vă de marea echipă ungară a anilor cînd ea surclasa Anglia, acasă, amintiți-vă chiar de Anglia care cîștiga în '66 campionatul mondial la Londra, amintiți-vă Italia unui trecut mai îndepărtat, cînd **squadra azzurra** deținea supremația pe continentul nostru și avea pretenția de a fi cel mai temut **team** din lume chiar. A existat un moment al Suediei și nici echipa U.R.S.S. nu era ușor de trecut nu de mult, deși nici în momentul de față nu este cea mai nesemnificativă reprezentativă națională.

În ce ne privește, a aduna laolaltă pe un Răducanu, un Sătmăreanu, pe un Lupescu, pe un Boc, un Deleanu, un Dinu și un Nunweiller, un half de talie mondială ca Dumitru, pe excepționalul Dobrin lîngă Lucescu, pe **pierdutul** Dumitrache și chiar pe acest **uitat**, Dumitriu II care ar face încă multe lucruri bune la națională, să ai în perspectivă pe Iordănescu, pe Năstase, pe Hajnal și Kun II, pe Broșovschi, Beldeanu, Domide ca să nu mai amintesc de Dembrovschi, pe Adamache și pe Ghiță, pe Ștefan care promite atît și pe rătăcitul Iordache, iată de-acum un rezervor de talente cît două garnituri care, bine strunite, ar face minuni, repet deci, a poseda atîția jucători de înaltă calificare profesională și să obții rezultate mediocre totuși, mi se pare inexplicabil...

N-am să vorbesc despre meciul de sîmbătă seara. Era un **amical**, era o partidă de probă și nu trebuie să ne dăm cu pumnii în cap că nu am întrecut Italia. Cu astfel de arbitri cum sînt cei pe care-i tot vedem arbitrîndu-ne o să ajungem la balamuc, dar asta e altă poveste, nu la fluierul lor trebuie să privim. E vremea ca, lucizi, să analizăm greșelile care se produc și nu din vina noastră, a celor ce nu putem interveni în nici un fel în alcătuirea naționalei. Pentru că **tricolorii** trec aproape fără să știe printr-o dramă. Să luăm ultimele meciuri și să vedem ce s-a întîmplat. Nu scapă nimănui amănuntul că Dinu este folosit, aș zice abuziv, de ani de zile pe un post improvizat: cel de fundaș central. Structura dinamovistului este limpede a unui half ofensiv, bun coordonator al înaintării, cu deschideri formidabile cu pase lungi, bun șuteur și necruțător în jumătatea lui de teren. Cu o ostentație incredibilă el este mereu retras pe ultima linie de apărători și cu regularitate nu-și respectă sarcinile din cauza temperamentului său binecunoscut, lăsînd un spațiu prin care și înaintarea Ungariei și recent cea a Italiei au intrat cînd au vrut. Lupescu, excelent în toate aceste meciuri, nu putea și nu va putea niciodată să joace cît doi. Și-atunci întrebăm: ce se întîmplă? Pretextul suspendării lui Boc e prea străveziu ca să fie adevărat. Rapidistului i se ia orice șansă de afirmare la națională din motive pe care le ghicim, dar care nu au nici un temei. Sîmbătă, Boc trebuia să joace și Dinu ar fi făcut mai mult **înainte** decît acolo unde Angelo îl trimite mereu pentru că, știe sau nu știe antrenorul naționalei, **el suferă de frică, și anume de frica de a nu primi goluri.** Dar fotbalul este un mic război și nici un război nu se cîștigă apărîndu-te numai! La Belgrad, unde ne jucam pentru a treia oară șansa în fața unei Ungarii slăbite, Angelo a preferat un al patrulea meci și sîntem siguri că ar fi mizat pe al cincilea, disputat aiurea, dacă s-ar fi putut, pentru că, intim, **el nu concepe că echipa pe care o conduce poate să și învingă!** Mă uitam la Dobrin din meciul cu Italia și regretam că la Belgrad, unde a jucat de asemenea excelent, a fost ținut undeva în fața apărării în loc să i se facă loc între fundașii adverși unde atît de bine se descurcă din cauza aplombului și clasei sale. A doua mare eroare a lui Angelo este că nu dă importanță extremelor. Și cu Ungaria, și sîmbătă, el a mărit numărul improvizațiilor pe stînga; Kun II, atacant central, a fost trimis la tușa stîngă unde nu joacă de obicei. Mă întreb: din moment ce abia l-a obișnuit pe Iordănescu pe un asemenea post ce rost mai are să repete la infinit experiențele sale nefaste, cînd, oricum, putea găsi o extremă de meserie? Șansa șutului discutabil al lui Hajnal l-a ajutat încă o dată pe acest norocos antrenor, dar cît mai trebuie să așteptăm ca, în sfîrșit, d-sa să alcătuiască o formație **proprie**, pentru că material uman are, slavă Domnului...

În cele 45 de minute cît a jucat, o singură dată **Iordănescu** (flancat de Burgnich) a amenințat poarta apărată de Zoff.

CAMPIONATUL REPUBLICAN AL ȘCOLILOR PROFESIONALE

PATRU ECHIPE, CU ȘANSE EGALE, ÎN LUPTA PENTRU TITLU

Începînd de joi 15 iunie, terenurile anexă din preajma marelui stadion bucureștean „23 August", au devenit iarăși, ca și acum un an, teatrul de desfășurare a turneului final al campionatului școlilor profesionale, competiție care, de-a lungul celor 18 ediții consumate, a lansat elemente de valoare, fiind an de an un veritabil izvor de tineri jucători înzestrați cu multe însușiri necesare practicării fotbalului de performanță. Aici, în Complexul sportiv „23 August", pe terenurile 2, 5, 4 și-au dat întîlnire, în acest an, 11 echipe cîștigătoare ale fazelor pe ministere, pentru a participa la ultimul act al întrecerii — turneul final, la capătul căruia se află titlul de campioană al celei mai vechi competiții fotbalistice din țara noastră rezervată școlarilor.

REZULTATE, MARCATORI...

SERIA I: Grup. șc. siderurgic Hunedoara — Grup. șc. chimie Craiova 4—2 (2—1). **Au marcat: Nanos, Stoica, Burlă** (2), respectiv **Oancea** și **Geică**; Grup. șc. chimie Craiova — Grup șc. industria alimentară Sibiu 2—2 (1—0). **Au marcat: Oancea** (2) **Duțu** și **Bucuri**; Grup. șc. siderurgic Hunedoara — Gru. șc. ind. alim. Sibiu 2—1 (1—1). **Au marcat: Burlă, Velea,** respectiv **Stan.**

SERIA A II-A: Grup. șc. Construcții montaj București — Grup șc minier Baia Mare 3—1 (1—1). Au marcat: **Cosereanu** (2), **I. Vasile,** respectiv **Bledea**; Școala prof. auto București — Grup șc. minier Baia Mare 1—1 (0—0). **Au marcat: Belodi** și **Mădăraș**; Grup șc. construcții montaj București — Școala prof. auto București 6—1 (4—0). **Au marcat: I. Vasile** (4), **Cosereanu** (2) și **Belodi.**

SERIA A III-A: Grup șc. materiale de construcții Tg. Jiu — Grup. șc. construcții Sibiu 2—1 (0—0). **Au marcat: Percea** (2) **și Plăvicheanu** (autogol).

SERIA A IV-A: Școala prof. Nicolina Iași — Școala prof. energetică Sibiu 2—0 (1—0). **Au marcat: Sofian și Trăescu**; Grup șc. M.I.U. Tg. Mureș — Șc. prof. energetică Sibiu 2—1 (1—1). **Au marcat: Sipos** (2), respectiv **Dumitrescu:** Școala prof. Nicolina Iași — Grup șc. M.I.U. Tg Mureș 4—0 (3—0). **Au marcat: Bărbulescu, Nepotu** (2) și **Sorlea** (autogol).

La ultimul act al campionatului elevilor-ucenici au venit (după ce și-au cîștigat acest drept, în urma disputării fazelor preliminare, destul de pretențioase, prin numărul mare de meciuri susținute și numeroșii candidați cu șanse egale de calificare) din nou cîteva echipe pe care le-am întîlnit și anul trecut și cu doi-trei ani în urmă. Este cazul formațiilor reprezentative ale Școlii profesionale Nicolina Iași, Grupului școlar minier Baia Mare, Grupului școlar construcții montaj București, Grupului școlar materiale de construcții Tg. Jiu. Dovadă elocventă că la aceste unități școlare fotbalul își trage sevă sănătoasă prin rădăcini puternice, numite pasiune, grijă din partea cadrelor didactice, preocupării permanente pentru îmbinarea corespunzătoare a sportului cu învățarea unei meserii.

În primele trei zile ale turneului au fost programate partidele din cele 4 serii. Cea mai favorizată a fost Grupul școlar materiale de construcții Tg. Jiu care, în seria a III-a, n-a avut decît un singur adversar, deoarece două echipe — Grupul școlar de alimentație publică București și Grupul școlar al cooperației de consum Constanța — din motive de neînțeles nu s-au prezentat (!?). În celelalte serii însă, disputele au fost deosebit de echilibrate, cîteva meciuri ridicîndu-se peste nivelul mediu al unor întreceri de acest fel: **Grupul școlar siderurgic Hunedoara — Grupul școlar chimie Craiova; Grupul școlar construcții montaj București — Grupul școlar minier Baia Mare; Grupul școlar industria alimentară Sibiu — Grupul școlar siderurgic Hunedoara.** O singură echipă, Școala profesională Nicolina Iași, n-a prea avut emoții în seria în care a jucat. De altfel, formația aceasta, antrenată de prof. **Leonida Antohi,** una dintre pretendentele la titlu, a marcat în cele două meciuri susținute 6 goluri și n-a primit nici unul!

Urmărind toate partidele disputate în serii, putem afirma cu certitudine că, pentru ultima fază a competiției, s-au calificat cele mai bune patru echipe: **Grupul școlar siderurgic Hunedoara, Grupul școlar construcții montaj București, Grupul școlar materiale de construcții Tg. Jiu și Școala profesională Nicolina Iași.** Fiecare dintre acestea are șanse egale în lupta pentru primul loc. Și, bănuim noi, titlul de campioană va reveni acelei echipe care știe mai bine să-și dozeze eforturile pe parcursul ultimelor trei zile ale turneului, partidele decisive fiind programate azi, **21 iunie.**

Laurențiu DUMITRESCU

P.S. În numărul viitor al revistei, relatări de la jocurile finale, prezentarea echipei campioane, golgeterii turneului, confidențe.

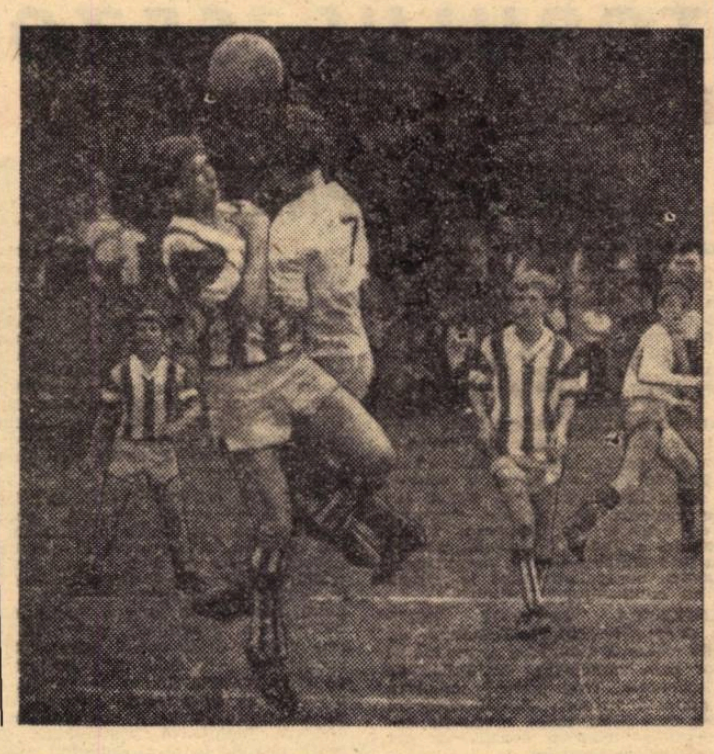

Atac al jucătorilor Grupului școlar materiale de construcții Tg. Jiu, la poarta Școlii profesionale Nicolina Iași.

FOTO-ANALIZA

Această fotografie nu înfățișează numai o dinamică fază din tumultosul meci de la Petroșani, **Jiul — F. C. Argeș,** ci „ascunde" și unele elemente de joc interesante de subliniat.

Ne referim, în primul rînd, la lovitura cu capul pe care o execută talentatul fotbalist al Jiului „ex-bucureșteanul" **Mulțescu** (nr. 8). În treacă fie spus, cu această lovitură Jiul a înscris golul egalizator (partida s-a încheiat cu 1—1). **Mulțescu** execută cu multă corectitudine această reluare a balonului cu capul. Săritura a fost bine calculată și promptă, ajungînd exact la... întîlnirea cu el, corpul curbat și aruncat înainte a imprimat forță loviturii cu capul, iar preluarea (de fapt lovirea) mingii cu fruntea i-a dat direcție precisă. Mingea s-a dus glonț la „pălianjen". Un gol marcat cu mișcări bine coordonate și în condițiile unei apărări aglomerate, deci în circumstanțe dificile pentru **Mulțescu,** ceea ce subliniază și mai mult meritele acestui jucător, dar și altceva: jucătorul din Petroșani a știut să profite de lipsa de marcaj prompt din partea piteștenilor. **Barbu** (dreapta) este departe de el, iar **Vlad** nu face decît să se uite la **Mulțescu** și la minge care zboară spre plasa porții **(p. g.).**

VITRINA CU CĂRȚI

NOI APARIȚII ÎN EDITURA STADION

Virgil Economu, vechi și neobosit militant pentru afirmarea fotbalului nostru în concernul european și mondial, a scos două noi lucrări, destinate să ridice nivelul de cunoștințe nu numai al antrenorilor și al jucătorilor, dar și al tuturor iubitorilor sportului cu balonul rotund, care vor putea astfel să prețuiască mai bine marile valențe ale jocului modern.

Cea dintîi lucrare: **„Fotbal — de la Mexico la München"** (382 pagini) ne redă, pe larg, toate partidele din turneul final al „Mundialului", realizînd, în același timp, o sinteză a fotbalului universal, din care ține să extragă învățăminte și pentru fotbalul nostru, închegînd un **sistem românesc de joc,** ca expresie a aptitudinilor tineretului țării, potențate printr-o pregătire serioasă, perseverentă, la toți factorii: tehnic, tactic, fizic, psihologic, teoretic, cărora autorul le adaugă **și etica jocului.** O bogată documentare, cu citate din toți marii specialiști și cronicari români și străini, face din această lucrare un studiu exhaustiv, citit cu interes crescînd de cei ce vor să se țină la curent cu ceea ce este nou în fotbalul mondial și în cel românesc, cu prezențe în marile competiții ale lumii.

A doua lucrare, **„Fotbalul modern simplificat — cu 400 întrebări și răspunsuri"** (140 pagini), constituie un compendiu, care cuprinde toate datele necesare pentru a pătrunde în secretele acestui sport.

Adoptînd o formulă ingenioasă — identificarea unei partide de fotbal cu un spectacol dramatic — Virgil Economu dedică fiecărei părți a pregătirii cîte un act al „piesei", integrat perfect în paralelismul acțiunilor de pe teren și de pe o scenă de teatru. Micul tratat sportiv este completat cu un chestionar atotcuprinzător, începînd cu problemele de regulament și de ordin tehnico-tactic, pentru a sfîrși cu istoricul fotbalului de la noi și de peste hotare și cu jocul echipelor de femei.

Ambele lucrări sînt plăcute la lectură, instruind în același timp pe toți cei ce vor zăbovi asupra paginilor frumos tipărite de editura STADION.

PRESINGUL

Ideea rîndurilor de față a fost sugerată de o fază de joc, pe cît de obișnuită în dinamica fotbalului internațional de performanță, pe atît de rară, am zice, în modul de acțiune al echipelor noastre fruntașe: **Gerd Müller,** atacantul nr. 1 al R. F. a Germaniei și autorul celor două goluri din recenta întîlnire de la Anvers, susținută de formația sa împotriva Belgiei, a ajuns la un moment dat după o cursă lungă de urmărire a adversarului său direct, **Van den Daele,** în situația aproape bizară, de ultim apărător recuperînd mingea de la fundașul olandez și trimițînd-o apoi propriului său portar, **Maier!**

Exemple de acest fel, în care înaintașii — și nu niște nume oarecare — se pun în mod conștient și organizat în slujba jocului colectiv al echipei, sînt destul de numeroase la nivelul fotbalului care angajează valori certe pe plan mondial. Să ne amintim numai de mișcarea în teren, aproape diabolică și lupta neobosită pentru cîștigarea balonului a atacanților de la Celtic din meciul lor cu Ujpest, sau de perseverența împinsă pînă la încăpățînare a unui Tostao, Jair sau Mazzola, prezenți fără încetare în disputa pentru dobîndirea inițiativei în joc.

Urmărind asemenea exemple — și transmisiile televizate ne-au oferit suficiente ocazii de a ne convinge în acest sens — și raportîndu-le la evoluția echipelor noastre de club, **am putut determina mai bine, prin comparație, faptul că problema presingului reprezintă încă, la ora actuală, o mare necunoscută sau în cel mai bun caz, o armă tactică prea puțin folosită.**

De ce acest lucru? Pentru că presingul — ca formă agresivă a apărării, în cadrul căreia se urmărește îmbinarea atacului de deposedare cu aplicarea marcajului strict — presupune înainte de toate, **o foarte bună pregătire generală, o mare capacitate fizică, tactică și morală care să permită jucătorilor, aflați temporar în defensivă, să împiedice acțiunea ofensivă a adversarului și să-l oblige a ceda inițiativa și controlul jocului.**

Or, dacă vorbim de calitatea pregătirii și de capacitatea de efort nu putem trece cu vederea faptul că, în ciuda unor progrese evidente înregistrate sub acest raport în ultimii ani, fotbalul nostru mai are încă destul de realizat pentru a se putea încadra realmente în limitele superioare ale marii performanțe.

Pentru aceasta însă nu este suficientă, după părerea noastră, numai o simplă redimensionare a procesului de instruire, lucru care ni se pare — și teoretic și practic — mai ușor de împlinit. **Mai important, dar și mai dificil în același timp de rezolvat, este problema unei schimbări esențiale de atitudine, de lichidare chiar a unei mentalități greșite, generată de ideea falsă a specializării stricte, potrivit căreia răspunderea pentru defensivă este aruncată, de regulă, pe umerii apărătorilor, în timp ce înaintașii își menajează în mod exagerat forțele pentru finalizarea acțiunilor ofensive.**

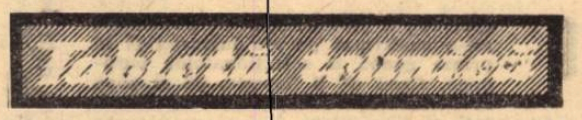

Și ca să exprimăm și mai convingător acest punct de vedere, vom folosi în sprijinul afirmațiilor de mai sus rezultatul unui sondaj referitor la aportul jucătorilor noștri (în echipele lor de club) în cadrul activității de recuperare a mingii pe compartimente **fundașii, 67 la sută; mijlocașii 26 la sută; atacanții 7 la sută.** O situație ceva mai bună se prezintă la echipa națională, unde procentul realizărilor cvartetului **Lucescu — Dembrovschi — Dobrin — Iordănescu, de exemplu, a atins valori pînă la 12 la sută. Aceasta în timp ce, la echipele din eșalonul de elită al soccerului internațional, se ajunge ca înaintașii să participe la acțiunea de recuperare a mingii în proporție de 25 la sută, ceea ce confirmă ideea că în fotbalul modern jucătorii în atac formează de fapt prima linie de apărare a unei formații.**

Așa stînd lucrurile, aprecierea noastră este că **problema presingului în jocul echipelor fruntașe la noi este mai curînd un deziderat decît o împlinire; că în jurul acestei forme agresive de manifestare a luptei în defensivă se vorbește foarte mult și se realizează destul de puțin.** Și că, dacă ar fi să privim mai cu atenție meciurile de campionat, am observa că fiecare echipă are cel mult un înaintaș care se agită cu folos și în fazele de apărare: **Roșu** (F. C. Argeș), **Domide** (U.T.A.), **Lică** (U. Cluj), **Hajnal** (A.S.A.), **Lucescu** (Dinamo), **Dembrovschi** (Sport Club), **Pescaru** (Steagul roșu), **M. Stelian** (Rapid), **Aelenei** (Steaua), **Neagu** (U. Craiova), **Mulțescu** (Jiul), **Tănase** (Farul), **Dincuță** (Petrolul), **Petrescu** (C.F.R. Cluj), **Lupulescu** (Politehnica) și **Tamaș** (Crișul). În rest, numai intenții nerealizate. Și de aici și contribuția nesemnificativă a multora la dinamismul și valoarea spectacolului sportiv.

De aici și decalajul, nevoit să-l suporte fotbalul nostru pe planul confruntărilor internaționale, față de adversari care înțeleg să se adapteze mai bine la cerințele jocului modern. Pentru că dacă vrem să fim sinceri cu noi înșine, va trebui să recunoaștem că, pe undeva, **în concepția jucătorilor noștri persistă încă teama nejustificată pentru tot ceea ce pretinde angajare la efort maxim.** Și presingul face parte din această categorie, puțin agreată de unii, a acțiunilor care solicită consum mare de energie și presupun o foarte bună pregătire. Fără de care însă, fotbalul adevărat nu-și poate împlini menirea.

Mihai IONESCU

ECHIPELE RETROGRADATE VOR FI CUNOSCUTE DUPĂ ULTIMA ETAPĂ!

Rezultatele penultimei etape a Diviziei B n-au adus clarificările mult așteptate în zona periferică a clasamentelor. După cum se anticipa, și în această etapă gazdele au terminat, în marea lor majoritate, învingătoare. Cei doi lideri, Sportul studențesc și C.S.M. Reșița, deși au evoluat în deplasare au mai adăugat cîte două puncte zestrei, mărindu-și avantajul față de celelalte formații.

Printre performerele etapei se află C.F.R. Pașcani, care a cîștigat în deplasare în fața Portului Constanța. Pentru feroviari cele două puncte sînt de... aur, deoarece au acumulat 27 de puncte și au un golaveraj mai bun decît celelalte... candidate la ocuparea locului 15. Păscănenii au șanse de a-și mări numărul de puncte, duminică evoluînd pe propriul teren. Dar, în ultima etapă a campionatului, avantajul terenului îl vor avea și alte formații amenințate cu retrogradarea: Poiana Cîmpina (va juca cu Progresul Brăila) și Știința Bacău (cu Metalul București).

În seria a II-a, în afara liderului, doar Politehnica Timișoara a reușit să plece cu un punct de la Sibiu. În rest, gazdele au fost necruțătoare, aplicînd, în unele cazuri, „corecții" destul de severe partenerelor de întrecere. Ne referim, în special, la Olimpia Oradea care a marcat șapte goluri formației Vulturii Textila Lugoj. În urma acestui sever eșec, lugojenii s-au văzut cu un golaveraj net inferior celorlalte echipe ce pot ocupa duminică seara ultimele două locuri ale clasamentului. Înaintea ultimei etape, nu mai puțin de opt formații au emoții. Printre acestea se află și C.F.R. Timișoara care în turul campionatului se găsea pe primul plan al întrecerii pentru promovarea în Divizia A, iar în primăvară comportarea sa a fost cu mult sub așteptările suporterilor ei.

Deci, ultima etapă a campionatului Diviziei B este așteptată cu deosebit interes, deoarece rezultatele vor stabili echipele ce vor activa din toamnă în Divizia C. Sperăm că toate formațiile ce au un cuvînt de spus în această dificilă problemă și-l vor exprima în spiritul eticii sportive.

Fază din întîlnirea Metalul — Politehnica Galați (3—0)
Foto: P. ROMOȘAN

NUMAI „BOMBA" LUI MANEA L-A ÎNVINS PE MÎNIOSU

Metalul Tîrgoviște — Știința Bacău 1—0 (0—0)

A MARCAT: MANEA (min. 52).

METALUL: Stănescu — Mihăilescu, Ciobanu, Stanciu, Huciumeanu — Economu (m.n. 80: Nițescu), Gheorghe — Nistor, Grigore, STĂNCESCU, MANEA.

ȘTIINȚA: MÎNIOSU — Boiangiu, Tană, Mărgășoiu, Hetrea — Ciocoiu, Sichitiu (min. 61: Diclanu) — Nemeș, Stroie (min. 73: Grosaru), Stănescu, Codreanu.

A arbitrat foarte bine C. PETREA (București).

Obsedate de spectrul retrogradării, echipele Metalul și Știința au evoluat modest în fața publicului tîrgoviștean, care a numărat circa... 200 de plătitori. Studenții băcăuani au impus de la început o schemă tactică, care ar fi dat roade, dacă șutul lui Manea nu se oprea în plasă.

La începutul partidei, metalurgiștii au exercitat o presiune puternică la poarta lui Mîniosu, dar deși s-au aflat în situații favorabile, ei au ratat incredibil prin Stăncescu (min. 1), Nistor (min. 6) și Manea (min. 19). Studenții s-au apărat supraaglomerat, reușind doar 2—3 acțiuni destul de fragile. Dominarea insistentă a gazdelor este relevată de un bilanț grăitor: 11—1 la loviturile de colț. O acțiune mai periculoasă a oaspeților s-a petrecut în min. 38, realizată de Stroie.

La reluare, jocul s-a echilibrat oarecum, oaspeții sperînd într-un egal, pe care nu l-au reușit.

Cum s-a marcat golul? Manea a luat pe cont propriu o acțiune personală, după ce recuperase un balon la centrul terenului, a făcut un slalom prin apărarea băcăuană și de la aproximativ 20 de metri a executat un șut-bombă care l-a învins pe portarul Mîniosu.

Finalul partidei a fost agitat, ivindu-se și unele altercații, dintre care una s-a soldat cu lovirea gravă a lui Stroie (Știința) de către Stanciu (Metalul), jucătorul băcăuan părăsind terenul.

M. AVANU

CÎMPINENII ÎNVINȘI ÎNTR-UN „MECI - CHEIE"

Chimia Rm. Vîlcea — Poiana Cîmpina 1—0 (1—0)

A MARCAT: PĂCIULETE (min. 29).

CHIMIA: Stana — Burlacu, PĂCIULETE, PINTILIE, Dumbravă — CAZAN, Ionescu — Tifirel, H. Popescu (min. 80: Alecu), HAIDU, Iordache (min. 75: Sima).

POIANA: IVANOVICI — Dănilă, TUDOR, Stan, STRECHIOIU I — Popa, GRAMA — AELENEI, Bran (min. 46: Strechioiu II), RĂCHITĂ (min. 80: Pavel), CIUCU.

A arbitrat excelent GHEORGHE LIMONA (București).

Meciul se încheiase, spectatorii părăseau ușurați arena marilor bătălii pentru puncte. Un jucător rămăsese cu fața îngropată în gazonul ud, lacrimile dezlănțuite venind să descătușeze chipul livid al învinsului. Era Strechioiu I, omul care a avut egalarea (min. 75) în „vîrful capului", dar mingea bucuroasă a ocolit poarta. Poate că dacă meciul ar fi luat sfîrșit cu un rezultat de egalitate, n-ar fi surprins, deoarece desfășurarea partidei de pînă atunci lăsa să se întrevadă acest lucru. Nu vrem să pledăm pentru probabila.... viitoare divizionară C, Poiana Cîmpina, despre neșansa ei în acest meci-cheie, dar cîmpinenii au fost la un pas de a produce o răsturnare de locuri în clasament, iar jocul prestat de ei fiind o surpriză plăcută. De altfel, cînd am spus neșansă, ne referim la cele trei bare, care se puteau transforma în tot atîtea goluri.

Vîlcenii au început partida în ritm de „vijelie", încercînd să-și asigure avantajul necesar și, totodată, liniște supremă. Încă din primele minute, dar atacul, cu excepția ex-dinamovistului Haidu, omniprezent pe tot terenul, nu a legat nimic de invidiat. A trebuit „să urce" Păciulete în atac, ca să înscrie unicul gol al partidei, care avea să aducă vîlcenilor cele două puncte liniștitoare.

Acesta a fost istoricul unui meci, cu mare miză, în care cîmpinenii n-au fost învinși de adversari, ci de propria lor neșansă.

PAVEL PEANĂ

O ECHIPĂ UITATĂ DE PUBLICUL ORĂDEAN?

Olimpia Oradea — Vulturii Textila Lugoj 7—0 (4—0)

AU MARCAT: ARNOȚCHI (min. 4, 16, 69, 74, 76), BALOGH (min. 10 din 11 m) și IACOB (min. 35).

OLIMPIA: Kurucz — Balogh (min. 73: Levoi), Serfőzo, Steiner, Nagy — ULICI, Bakos — IACOB, MOLNAR, ARNOȚCHI, BENZIC (min. 73: Hărădan).

VULTURII TEXTILA: Korek — Zorescu, Mac (min. 46: Cristescu), Bodea, Mihai — Tyukodi, Becheru — Luchescu, Kiss, Chiran (min. 73: Ioo), Pop.

A arbitrat foarte bine AUREL BENTU (București).

Slaba comportare a echipelor Crișul (Divizia A) și Olimpia (Divizia B) din acest sezon a făcut ca numărul simpatizanților celor două echipe să fie din ce în ce mai mic. Și la jocul de duminică, în care formația Olimpia întîlnea într-un joc decisiv, de supraviețuire, pe una din colegele ei de „suferință", Vulturii Textila Lugoj, au asistat doar 500 de spectatori. Lupta oarbă pentru puncte avea să transeze neașteptat de rapid victoria în favoarea gazdelor. Orădenii au început jocul într-un ritm susținut, înscriind trei goluri în decurs de numai 16 minute în poarta nefericitului Korek.

Replica oaspeților a fost destul de firavă, jucătorii antrenați de E. Stoicescu părînd complet descumpăniți, ei schițînd doar slabe contraatacuri, fără probleme pentru apărarea orădenilor. În tot decursul partidei, jucătorii Olimpiei au manifestat o bună coeziune între compartimente. Apărătorii au anihilat cu severitate „vîrfurile" Luchescu și Pop, trimițînd cu multă precizie mijlocașilor, baloanele recuperate din centrările la întîmplare ale înaintașilor adverși. Linia mediană orădeană alcătuită din Steiner și Iacob, a distribuit numeroase mingi pe laturile terenului către Benzic și Molnar, jucători bine dotați, care și-au depășit cu regularitate adversarul direct, punîndu-l pe Arnotchi în situația de a marca. Așa se face că atacantul orădean a înscris cinci goluri, ratînd aproape tot atîtea altele din poziții favorabile. După pauză, aspectul jocului nu se schimbă și astfel lugojenii mai primesc trei goluri, iar această înfrîngere la scor le limitează șansele lor de menținere în Divizia B.

VASILE IORDACHE

DOMINARE NETĂ, DAR VICTORIE LA LIMITĂ

Gaz metan Mediaș — Chimia Făgăraș 1—0 (1—0)

A MARCAT: PASCAL (min. 33).

GAZ METAN: Ioo — PURIMA, Lepădatu, SCHEAU, Gyarmati — PASCAL, Jiga — Dumbreanu, Gartner, Moraru, Macai (min. 62: Sîrbu).

CHIMIA: Purcaru — Tăulea, Nacu, Hodrea, Stoica — Ciutac, Dumitrescu — ROTARU, IONIȚĂ, FILIP, Boantă (min. 65: Feher).

A arbitrat bine T. GABOȘ (Cluj).

La ultima lor apariție în fața suporterilor, jucătorii de la Gaz metan au făcut totul ca publicul să rămînă cu o impresie bună și, în același timp, să cîștige cele două puncte, atît de necesare în lupta pentru evitarea retrogradării. La sfîrșitul partidei, medieșenii și-au văzut atins scopul: ei au terminat învingători, iar jocul lor a fost de multe ori aplaudat.

Meciul a început cu atacuri ale gazdelor, care însă ratează din poziții favorabile. Dar, apărarea adversă, la care participau uneori cîte 8 sau 9 jucători, va ceda în minutul 33: Gartner a demarat irezistibil pe partea dreaptă, a centrat ideal, iar Pascal, care a urmărit balonul, l-a trimis, cu capul, în plasă. Pînă la pauză, străduințele înaintașilor localnici de a-și mări avantajul s-au dovedit zadarnice deoarece ei au greșit de multe ori ținta sau apărătorii Chimiei au rezolvat fazele critice.

După pauză, aspectul jocului a rămas același. În această parte a partidei, dominarea Gaz metanului a fost uneori categorică, dar înaintașii n-au avut luciditatea necesară să creeze breșe în apărarea supraaglomerată a oaspeților. Făgărășenii au încercat de cîteva ori să surprindă, prin contraatacuri, apărarea adversă și cu două minute înainte de fluierul final, Feher, introdus în formație în repriza secundă, a fost la un pas de a restabili egalitatea pe tabela de marcaj, dar balonul expediat de el a trecut de puțin pe lîngă poartă.

Așadar, medieșenii au cîștigat pe merit în fața unui adversar care a pus accentul pe apărare.

C. MORARU

SERIA I ● REZULTATE ● CLASAMENTE ● ETAPA VIITOARE ● SERIA A II-a

- Progresul Brăila — Metalul Plopeni 2—0 (0—0)
- Portul Constanța — C.F.R. Pașcani 0—1 (0—1)
- Dunărea Giurgiu — Ceahlăul Piatra Neamț 2—1 (1—0)
- F. C. Galați — Sportul studențesc București 1—2 (1—0)
- Chimia Rm. Vîlcea — Poiana Cîmpina 1—0 (1—0)
- Metalul Tîrgoviște — Știința Bacău 1—0 (0—0)
- Metalul București — Politehnica Galați 3—0 (1—0)
- Ș. N. Oltenița — Progresul București 3—2 (s-a disputat în ziua de joi 8 iunie)

1.	SPORTUL STUDENȚESC București	29	18	9	2	50—27 45
2.	PROGRESUL București	29	14	7	8	50—29 35
3.	ȘANTIERELE NAVALE Oltenița	29	14	5	10	35—34 33
4.	METALUL București	29	12	7	10	36—26 31
5.	FOTBAL CLUB Galați	29	12	6	11	36—32 30
6.	PROGRESUL Brăila	29	13	3	13	35—25 29
7.	POLITEHNICA Galați	29	10	9	10	34—28 29
8.	METALUL Tîrgoviște	29	11	6	12	28—34 28
9.	DUNĂREA Giurgiu	29	9	10	10	22—29 28
10.	CHIMIA RÎMNICU Vîlcea	29	12	4	13	25—36 28
11.	METALUL Plopeni	29	11	5	13	32—32 27
12.	C.F.R. Pașcani	29	11	5	13	32—33 27
13.	CEAHLĂUL PIATRA Neamț	29	11	4	14	33—42 26
14.	ȘTIINȚA Bacău	29	8	9	12	23—33 25
15.	POIANA Cîmpina	29	10	4	15	33—45 24
16.	PORTUL Constanța	29	6	7	16	28—45 19

ULTIMA ETAPĂ (25 iunie): Progresul București — Portul Constanța, C.F.R. Pașcani — F. C. Galați, Metalul Plopeni — Dunărea Giurgiu, Știința Bacău — Metalul București, Poiana Cîmpina — Progresul Brăila, Politehnica Galați — Metalul Tîrgoviște, Sportul studențesc Buc. — Chimia Rm. Vîlcea, Ceahlăul P. Neamț — Ș. N. Oltenița.

- C.S.M. Sibiu — Politehnica Timișoara 1—1 (0—0)
- C.F.R. Arad — Minerul Anina 3—1 (2—0)
- Olimpia Oradea — Vulturii Textila Lugoj 7—0 (4—0)
- Gaz metan Mediaș — Chimia Făgăraș 1—0 (1—0)
- Electroputere Craiova — Minerul Baia Mare 5—1 (2—1)
- Corvinul Hunedoara — Metalurgistul Cugir 1—0 (1—0)
- C.F.R. Timișoara — C.S.M. Reșița 1—2 (1—1)
- Gloria Bistrița — Olimpia Satu Mare 2—0 (0—0)

1.	C.S.M. Reșița	29	18	5	6	46—23 41
2.	C.F.R. Arad	29	13	5	11	39—40 31
3.	MINERUL Baia Mare	29	12	6	11	45—40 30
4.	C.S.M. Sibiu	29	12	6	11	29—30 30
5.	POLITEHNICA Timișoara	29	11	7	11	45—32 29
6.	GLORIA Bistrița	29	13	3	13	31—33 29
7.	OLIMPIA Satu Mare	29	13	3	13	23—26 29
8.	MINERUL Anina	29	12	5	12	37—42 29
9.	OLIMPIA Oradea	29	13	2	14	41—34 28
10.	C.F.R. Timișoara	29	10	8	11	33—28 28
11.	ELECTROPUTERE Craiova	29	12	4	13	35—37 28
12.	GAZ METAN Mediaș	29	12	4	13	20—27 28
13.	METALURGISTUL Cugir	29	11	5	13	27—29 27
14.	CHIMIA Făgăraș	29	12	2	15	43—43 26
15.	CORVINUL Hunedoara	29	11	4	14	29—35 26
16.	VULTURII TEXTILA Lugoj	29	10	5	14	24—48 25

ULTIMA ETAPĂ (25 iunie): Minerul Anina — Gaz metan Mediaș, C.S.M. Reșița — Gloria Bistrița, Chimia Făgăraș — C.F.R. Timișoara, Olimpia Satu Mare — Corvinul Hunedoara, Metalurgistul Cugir — C.F.R. Arad, Politehnica Timișoara — Electroputere Craiova, Vulturii Textila Lugoj — C.S.M. Sibiu, Minerul Baia Mare — Olimpia Oradea

PROBLEME VECHI ȘI NOI DISCUTATE LA

CONGRESUL U.E.F.A. DE LA VIENA

Congresul U.E.F.A. care a avut loc recent la Viena, a avut o ordine de zi deosebit de bogată (13 puncte) și s-a bucurat de un interes major, prin prezența a 32 de delegații din 33 de țări afiliate.

Problemele „cheie" au fost trei la număr. Este vorba de unele propuneri de modificare a statutului U.E.F.A., de alegerea unor noi membri în Comitetul Executiv U.E.F.A. (care trebuia să asigure o reprezentare geografică mai echilibrată) și, în sfîrșit, de consultarea (prin vot deschis) a congresului privind introducerea votului plural (adică în raport cu numărul cluburilor și fotbaliștilor legitimați pe care îi are fiecare țară), fapt ce ar fi sporit, în mod incontestabil, și mai mult greutatea unor federații naționale în conducerea U.E.F.A.

Raportul Secretariatului General, deși interesant, nu s-a bucurat de o participare corespunzătoare la discuții, deși despre destinele fotbalului european ar fi fost destule de spus... Au fost numai doi vorbitori, delegatul U.R.S.S. și al României. Delegația noastră și-a însoțit cuvîntul de o serie de propuneri menite să dinamizeze activitatea organismelor UEFA și mai ales să le sporească eficiența. S-au făcut propuneri privind : organizarea, de către UEFA, de cursuri anuale de antrenori, pentru a se ține pasul cu noutățile metodice și științifice ce intervin anual în această disciplină sportivă ; activizarea comisiei de arbitri, ca urmare a înmulțirii cazurilor de arbitraje în „maniere personale", deci de aci necesitatea unor cursuri anuale cu cei mai buni arbitrii din țările europene, care să conducă la unificarea interpretării și aplicării regulamentului jocului. S-au mai făcut, de asemenea, propuneri de a se evita programarea jocurilor decisive din competițiile oficiale în luna martie (date fiind condițiile climaterice improprii din multe țări europene), precum și unele propuneri privind generalizarea experiențelor pozitive în pregătirea tinerei generații de fotbaliști și înlocuirea criteriului geografic cu tragerea la sorți în stabilirea seriilor la competiția UEFA destinată juniorilor.

În cuvîntul delegației române s-a amintit, de asemenea, și necesitatea de a se analiza cu mai multă răspundere programarea unor finale europene, pornindu-se de la penibilele incidente ale finalei dintre Dinamo Moscova și Glasgow Rangers pe un teren care nu avea asigurate condițiile necesare, fapt cunoscut de toți cei care au urmărit acest joc.

Comitetul Executiv al U.E.F.A. a prezentat congresului și unele propuneri privind modificarea statutului U.E.F.A. Una din aceste propuneri exprimată în articolul 5 prevedea : „Deciziile luate cu o majoritate de 2/3 din voturile emise angajează toate federațiile membre să voteze conform acestor decizii la Congresul F.I.F.A.". Această propunere a fost viu discutată. Delegația română a luat atitudine, precizînd că în această problemă este vorba de două organisme internaționale diferite (U.E.F.A. și F.I.F.A.) și că apartenența la organul european nu înseamnă anularea drepturilor federațiilor naționale de a avea o poziție independentă, proprie la congresele organismului mondial la care sînt afiliate (F.I.F.A.). A impune voința unei părți altei părți (fie ea și minoritară) și a alinia toate federațiile naționale pentru susținerea unei idei, principiu sau măsuri, reprezintă, în ultimă instanță, o încălcare a drepturilor firești pe care le are fiecare federație națională de a-și exprima opiniile sale liber în organismul internațional la care este afiliat, necenzurat de nici un alt organism. Ca urmare a unor discuții vii și controversate, propunerea Comitetului Executiv, supusă votului și soldată cu un rezultat de 14 pentru, 14 contra și 4 abțineri ; neîntrunind majoritatea, propunerea a fost „pasată" congresului următor.

Neașteptat de multe discuții a stîrnit fotbalul feminin, discuții soldate pînă la urmă cu un nou studiu... Deocamdată U.E.F.A. nu recunoaște „campionatele mondiale" organizate pe baze destul de discutabile (ca să nu le spunem veroase). La acest punct un singur lucru este clar, U.E.F.A. nu recunoaște decît acele cluburi (secții feminine) care sînt afiliate direct sau indirect la federațiile naționale. În treacăt trebuie spus că în mai multe țări, au apărut tot felul de formații efemere, sub patronajul unor manageri veroși, care nu au nimic comun cu federațiile și cu spiritul în care trebuie să se desfășoare competițiile sportive. Adică, mai clar spus aceasta a devenit o sursă de venituri în afara organismelor naționale care conduc fotbalul.

În sfîrșit trebuie subliniat și faptul că inechitabilul „vot plural" combătut de mai multe delegații, printre care și România, cu toată susținerea lui de către cei interesați, a fost respins cu 26 voturi contra 12.

Alegerile, pentru cele 5 locuri vacante în Comitetul Executiv și la care se prezentau 9 candidați, au condus la următorul rezultat : **Dr. Franchi Artemio** — Italia (reales) ; **Dr. Jira Vladimir** — R.S.C. (reales) ; **Roger Petit** — Belgia ; **Jacques Georges** — Franța ; Dr. Gero — Austria.

Se poate aprecia că acest congres a fost unul din cele mai interesante, din ultima vreme și că, fără îndoială, discuțiile și măsurile adoptate vor avea ca efect realizarea unei conduceri mai active a fotbalului european.

ION BALAȘ

CORESPONDENTE SPECIALE PENTRU REVISTA „FOTBAL"

MĂSURI PENTRU SEZONUL VIITOR

IUGOSLAVIA

Rezultatele nesatisfăcătoare obținute de echipa reprezentativă de fotbal a Iugoslaviei *au declanșat un val de proteste din partea opiniei publice, cei care se ocupă de destinele fotbalului în Iugoslavia fiind aspru criticați, pentru că, fie pe linie de club, fie la nivel de reprezentativă, fotbalul iugoslav înregistrează eșec după eșec iar revirimentul mult promis nu numai că întîrzie dar se poate constata că nivelul jocurilor din campionat și din confruntările cu fotbalul din alte țări este cu mult sub cerințele actuale.*

Înaintea congresului extraordinar al „lucrătorilor în fotbal", care se va ține la 15 iulie, zilele acestea s-a întrunit la Belgrad, Biroul federal pentru a stabili ordinea de zi a congresului, pentru a face propuneri concrete.

Biroul federal va propune congresului :

a) micșorarea numărului de echipe din prima ligă *(de la 18 la 16)* pentru a asigura o mai bună calitate a jocurilor ;

b) liberalizare în cadrul transferurilor *(după primul contract de patru ani jucătorul este liber să-și schimbe echipa după dorință)* ;

c) mărirea limitei de vîrstă pentru plecarea în străinătate *(de la 28 la 30 de ani)* ;

d) obligativitatea concediului de una lună după încheierea sezonului fotbalistic ;

e) formarea noului lot al echipei naționale.

Biroul federal și selecționerul Boșkov *au renunțat la serviciile jucătorilor* Ramljak, Holțer, Antonievici, Curkovici, Jankovici, Filipovici, Musemici *și* Nikezici, *fie că unii dintre jucătorii citați sînt în afara formei sportive corespunzătoare, fie că parte din ei, la 1 octombrie, pleacă să-și satisfacă stagiul militar sau își continuă activitatea în străinătate.*

Noul lot, care cuprinde pe Marici *și* Meskovici *portari ;* Boșkovici, Hatunici, Katalinski, Krivokucea, Pavlovici, Paunovici, Stepanovici, Bpatici, *apărători și* Oblak, Petkovici, Jerkovici, Bajevici, Bukal, Popivoda, Acimovici, Santraci *și* Geaici *— se află în Brazilia pentru jocurile „minimundialului" Din acest lot se va forma și echipa națională care va începe jocurile preliminare pentru Campionatul mondial din 1974 cu Spania și Grecia.*

Biroul federal va propune congresului ca noul selecționer, pe care acesta îl va alege, să aibă statut de antrenor profesionist care nu este angajat de nici un club. În încheierea lucrărilor, președintele Federației de fotbal, Luka Baiakici, *a declarat printre altele :* „Fotbalul iugoslav se află la răspîntie. De activitatea noastră în viitor se leagă speranțele iubitorilor de fotbal. Echipa reprezentativă va trebui să obțină calificarea la C.M. din 1974, iar acest lucru va constitui primul pas în redresarea fotbalului nostru".

IUNIE, Belgrad

DUȘAN BUGARIN

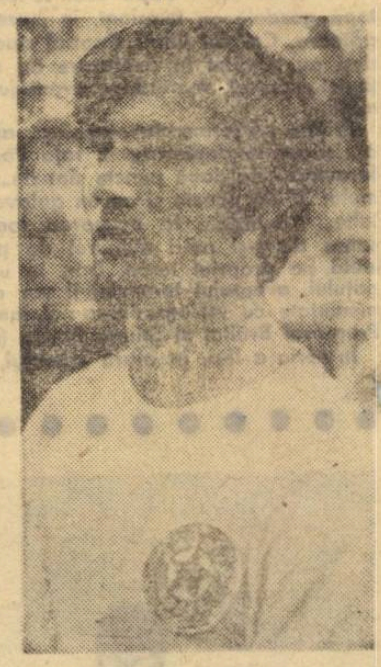

Dragan Holjer, unul dintre internaționalii de renume la care selecționerul Boșkov a renunțat

ORIZONTUL FOTBALULUI NU S-A LUMINAT...

BULGARIA

Pentru fotbalul bulgar, orizontul nu s-a luminat încă. Opinia publică pune întrebări, căci fotbalul rămîne sportul favorit.

Obiectivul nr. 1 al fotbalului bulgar pe plan internațional a fost calificarea pentru turneul final al J.O. de la München. Acest obiectiv n-a fost realizat. Duelul cu echipa Poloniei a fost pierdut. Eșecul a fost pregătit la Varșovia (0—3) și definitivat la Burgos în fața echipei olimpice a Spaniei (3—3). Astfel, Polonia a întrecut reprezentativa Bulgariei cu un punct în clasamentul grupei a II-a din turul al doilea al preliminariilor.

Acum se fac reflecții. Omul de pe stradă, prietenul fidel al fotbalului bulgar se gîndește. După partida de la Varșovia concluzia a fost unanimă : **echipa bulgară a jucat fără voință, a căzut fără glorie, i-a lipsit factorul moral.** Apoi a venit jocul de la Burgos. De data aceasta, factorul moral a fost prezent, echipa a jucat cu voință și energie. Dar a urmat o altă concluzie unanimă : **de data aceasta clasa, măiestria fotbalistică au fost cele care au lipsit.**

Și atunci, unde este adevărul ?

După întîlnirea de la Varșovia s-a făcut o schimbare. Selecționerul și antrenorul echipei naționale, **Vasil Spasov**, a fost înlocuit cu **Gheorghi Berkov**, antrenorul echipei Lokomotiv Sofia și al selecționatei olimpice care a cîștigat medalia de argint în Mexic. Dintre „stele" s-a renunțat la **Jekov, Dermendjiev, Aladjov, Iordanov** etc. Aceștia n-au mai figurat în lot. S-a vorbit chiar de înlocuirea lui **Bonev** și **Penev**. Nici așa însă n-a fost obținută victoria la două goluri diferență cel puțin, la Burgos. Scorul de 3—3 a avut — cum a scris un ziar bulgar — valoarea unei înfrîngeri.

Rămăsese doar echipa de tineret care continua să lupte într-o competiție internațională. Dar și ea a pierdut calificarea în finala Campionatului Europei, în fața reprezentativei similare a URSS !

În ce privește echipa națională primă mai are, după încurajatorul rezultat de la Moscova (0—1 cu URSS), încă un meci pînă la sfîrșitul sezonului. La 21 iunie întîlnește la Sofia echipa Italiei. Va fi oare acest meci începutul unei schimbări mai radicale sau aceasta se va produce mai tîrziu ? Vom vedea. În orice caz însă este clar că se impun schimbări, dar nu de oameni, ci de metode de lucru.

IUNIE, Sofia

ȘTEFAN NOIKOV

Marius TRÈSOR

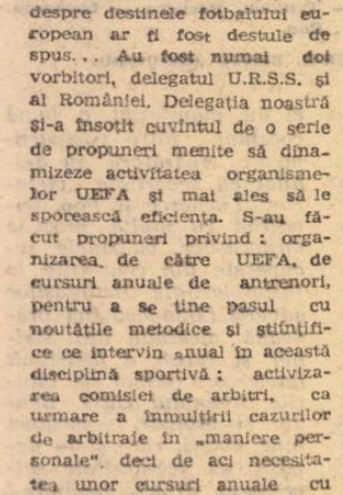

O SPERANȚĂ A FOTBALULUI FRANCEZ

8 aprilie 1972. Pe satdionul „23 August", 25 000 de spectatori așteaptă cu înfrigurare începutul meciului **România — Franța.** Vocea crainicului stadionului anunță componența celor două formații : ...8. Dembrovschi, 9. Sandu Mircea, 11. Iordănescu, Franța : 1. Carnus, 2. Trésor, 3. Bosquier ...etc. Spectatorii, cei mai avizați dintre ei, rămîn uimiți. Pentru prima oară, după mulți ani, căpitanul echipei Franței și unul din jucătorii ei de bază, **Jean Djorkaeff**, este rezervă fiind înlocuit de mai tînărul **Trésor**, cel care avea să fie și una din revelațiile meciului.

Cine este acest **Trésor** ?

Jucător de culoare, **Trésor** s-a născut la 27 iunie 1950 într-un sat de lîngă orașul Sainte Anne din Guadelupa, fiind cel de-al cincilea copil al unei nevoiașe familii de țărani. Cunoscînd de copil greutățile vieții, își caută destinderea zilnică, după istovitoare ore de muncă, în lumea plină de votosie a stadioanelor. La 13 ani îl găsim legitimat în echipa de fotbal a clubului Juventus din Sainte Anne, mai întîi ca junior și, mai tîrziu, după numai un an, în prima echipă, promovat de antrenorul acesteia, **Hector Grandmann**, care se entuziasmase, văzîndu-l jucînd. Atacant central de mare finețe și eficacitate, **Trésor** este repede reperat de marile cluburi din metropolă (Guadelupa face parte din „teritoriile de peste mări" puse sub administrare franceză) și iată-l, la 19 ani, în rîndurile echipei de amatori Ajaccio din Corsica, după ce refuzase o serie de tentante oferte ale unora dintre cele mai mari cluburi profesioniste franceze. Și poate că această alegere a fost hotărîtoare pentru tot restul carierei tînărului jucător, întrucît clima Corsicei este asemănătoare cu cea a locurilor sale natale, astfel că adaptarea s-a făcut pe nesimțite.

Cu Ajaccio promovează în prima divizie și, astfel, devine jucător profesionist dar, între timp, din atacant a devenit un dîrz și tenace apărător (fundaș central, lateral sau „libero"). În scurt timp este selecționat în echipa de tineret a Franței în cadrul căreia evoluează în trei meciuri, pentru ca apoi, selecționerul **Georges Boulogne**, să-l titularizeze în prima echipă a țării unde își face un strălucit debut în meciul de anul trecut cu Bulgaria de la Sofia ; urmează apoi partida cu România, în care, așa cum știm, a făcut un joc excelent.

Marius Trésor nu este, deocamdată, ceea ce se cheamă un jucător „mare", dar multiplele calități cu care este înzestrat — calm, viteză, suplețe, deosebit simț al anticipației și o evidentă predilecție pentru acțiunile colective de atac — sînt tot atîtea garanții că, nu peste mult timp, el se va număra printre cei mai valoroși apărători de pe continent. Și poate chiar de pe glob...

● DE PRETUTINDENI ● DE PRETUTINDENI ● DE PRETUTINDENI ●

U.E.F.A. ȘI FOTBALUL FEMININ

Cu prilejul ședinței de la Viena a Comitetului executiv al U.E.F.A. a fost luată în discuție problema fotbalului feminin. U.E.F.A. recunoaște numai acele echipe care sînt afiliate federațiilor naționale. A fost instituită o comisie specială a fotbalului feminin, prezidată de d-na. **Dhaj Engelbrechtsen** (Danemarca). Este prima femeie care prezidează o comisie a U.E.F.A.-ei.

IN R.F.G. VA FI CREATA DIVIZIA B

Federația vest-germană de specialitate a decis, pînă la urmă, crearea unei „Bundesliga" secunde, echivalentă cu Divizia B de la noi. Noua competiție va debuta probabil în sezonul 1973/74. Pentru desemnarea echipelor competitoare, federația a stabilit criterii originale. Este vorba de un sistem de punctaj atribuit după clasamentul fiecărei echipe în „liga regională (Regionalliga) în ultimii șase ani. De pildă, prima clasată va primi atîtea puncte cîte echipe au jucat în ediția respectivă (18 puncte pentru 18 echipe), a doua 17 p și așa mai departe. Punctele obținute astfel vor fi dublate pentru sezonul 1969/70 și 1970/71 și triplate pentru sezonul 1971/72. Echipele care au mai jucat în Bundesliga vor primi cîte un supliment de 6 puncte pentru fiecare an de participare.

REGULILE DE JOC F.I.F.A. — ADOPTATE ÎN ȘCOLILE AMERICANE

Fotbalul a luat un mare avînt în școlile și universitățile din S.U.A. Acest fapt a fost subliniat, în primul rînd, la consfătuirile anuale ale asociației naționale de antrenori și ale federațiilor respective. „Intercollegiate Soccer Football Association" și „National Intercollegiate Soccer Officials Association". Cu această ocazie, cele două foruri au decis să aplice de acum înainte regulile de joc elaborate de F.I.F.A. Pînă nu de mult, jocurile școlare sau universitare, de pildă, se disputau în cîte patru reprize a cîte un sfert de oră. În viitor, ele vor cuprinde două reprize a 45 minute, conform normelor internaționale.

PROGRAM DE PERSPECTIVĂ ÎN CANADA

Federația canadiană de fotbal, care anul acesta a împlinit 60 de ani de existență a elaborat un program pe cinci ani pentru pregătirea echipei naționale, avînd ca țel final cucerirea unei medalii la Jocurile Olimpice din 1976, la Montreal. În program este inclus, în afara planului de pregătire un calendar internațional anual, se prevede organizarea anuală a unui turneu peste hotare etc. Pentru îndeplinirea celor propuse a fost alocat un buget de circa 100 000 dolari canadieni pentru fiecare din cei 5 ani.

extern MAGAZIN extern

COT LA COT CU BĂRBAȚII...

Periodic, în diferite zone ale globului pămîntesc sînt organizate cursuri naționale și internaționale pentru arbitri, sub egida confederațiilor continentale sau a F.I.F.A.-ei. Un astfel de curs s-a desfășurat la Aruba, în Antile. Noutatea lui a constituit-o prezența a trei... femei-arbitri, pe care le vedeți în această fotografie în primul rînd, alături de colegii lor...

● **MITKOV, atacantul lui Levski-Spartak Sofia continuă să demonstreze că reprezintă pe atacantul cel mai dotat al noii generații din fotbalul bulgar. Comentatorii din Sofia îl socotesc un dotat urmaș al regretatului ASPARUHOV. Mai cu seamă că joacă tot la Levski-Spartak, ca și cunoscutul internațional dispărut în mod tragic, cum se știe, într-un accident de automobil împreună cu un alt internațional bulgar cunoscut, KOTKOV.**

● **Doi dintre jucătorii lui Anderlecht au savurat în mod deosebit victoria echipei lor în Cupa Belgiei din anul acesta. E vorba de LIEVENS, care jucase și pierduse încă o finală cu Saint Troud, și de VERHEYEN, care mai cîștigase o finală, cu Berschoot. Și încă ceva despre finala cupei belgiene. GEORGES KESSLER, antrenorul lui Anderlecht, a primit o copie a trofeului, în miniatură, oferită de federația din Bruxelles. În vreme ce se afla în sala de dușuri a stadionului Heyssel, cupa... a dispărut din cabina antrenorului.**

● **Cu toate că au solicitat insistent instalarea unei camere în culoarele de la cabinele stadionului Feyenoord din Rotterdam, la finala C.C.E., realizatorii transmisiei televizate nu au obținut din partea U.E.F.A. autorizația necesară. De notat că U.E.F.A. a decis să recomande tuturor federațiilor naționale să nu permită instalarea unor camere în apropierea cabinelor, spre a se da posibilitate echipelor să aibă răgazul cuvenit în timpul pauzelor.**

● **La Rotterdam, tot cu prilejul finalei C.C.E. a avut loc și o audiere de către comisia de disciplină U.E.F.A. WILLIE WADELL, managerul lui Glasgow Rangers, a fost convocat în dimineața partidei Ajax — Inter de către comisia de specialitate a forului internațional european spre a fi ascultat în legătură cu incidentele de după finala Cupei cupelor dintre Glasgow Rangers și Dinamo Moscova.**

PREȘEDINTELE ȘTIE FOTBAL!

La prima probă care s-a făcut pe stadionul olimpic din München, gazonului și instalației electrice în primul rînd, au participat jucători ai clubului Bayern München, dar și oficialități, în frunte cu **Willi Daume**, președintele comitetului olimpic vest-german. Acesta din urmă n-a pierdut prilejul să facă el însuși proba calității gazonului, alergînd după minge și jucînd-o, așa cum se vede în fotografie.

O FINALĂ FOARTE... DARNICĂ

Este vorba de încasările prilejuite de finala Cupei campionilor europeni, **Ajax — Inter**, disputată la Rotterdam. Ele s-au ridicat la frumoasa sumă de 3 100 000 franci (inclusiv suma plătită de televiziune), superioară — de pildă — celor înregistrate la finala campionatului mondial 1966, Anglia — R.F. a Germaniei (2 350 000). Această sumă a fost repartizată astfel : Ajax și Inter cîte 735 000 franci, 450 000 au fost plătiți drept taxe către primăria orașului Rotterdam și 330 000 drept impozite către statul olandez, cîte 210 000 au revenit federației olandeze, U.E.F.A.-ei și clubului Feyenoord (proprietara stadionului), iar 180 000 au reprezentat cheltuielile de organizare. Cum se vede, doi au jucat și zece s-au înfruptat...

BILANȚUL CUPEI CAMPIONILOR

O dată cu consumarea finalei s-a putut întocmi și bilanțul ediției 1971-72 a Cupei campionilor europeni. De-a lungul competiției s-au disputat 63 de meciuri în care au fost marcate 175 de goluri (media : 2,77 de joc) și au asistat 2 396 000 de spectatori (media : 38 000 de meci). Cifra totală a spectatorilor este a patra, ca mărime, din istoria competiției (2 780 000 în 1959-60 în 52 de jocuri, 2 577 000 în 1964-65 în 62 de jocuri și 2 544 000 în 1967-68 în 60 de jocuri). În schimb, numărul golurilor este mult inferior totalurilor din alte ediții

1 630 000 SPECTATORI ÎN CUPA CUPELOR

Cealaltă populară cupă europeană, Cupa cîștigătoarelor de cupe, a totalizat un număr de spectatori mai mic decît sora sa mai mare : 1 630 000, care însă este a treia cifră mare în cele 12 ediții disputate pînă acum (1 657 000 în 1969-70, în 64 de meciuri, și 1 683 000 în 1967-68 în 64 de meciuri). În ediția 1971-72 au fost marcate 186 de goluri în 65 de partide, cifră superioară celei înregistrate în Cupa campionilor.

SATISFACȚIA LUI TILKOWSKI

Probabil că vă amintiți de **Tilkowski**, fostul portar al reprezentativei R.F. a Germaniei. Perioada lui de apogeu a reprezentat-o C.M. din 1966, cînd a ajuns pînă în finala competiției cu selecționata vest-germană. În prezent, fostul internațional este antrenor al echipei München 1860. Nu știm cîte satisfacții îi aduc antrenorului jucătorii săi. Dar aflăm despre o altă bucurie a lui **Tilkowski**. Fiul său, **Ralf**, se anunță un demn urmaș. Și tot în postul de portar. Recent, **Ralf Tilkowski** a cunoscut prima sa selecționare — în reprezentativa școlară a R.F. a Germaniei. Și el s-a comportat excelent, făcînd pe un cronicar să scrie în comentariul unuia dintre meciurile selecționatei școlare : **„Parcă l-am văzut pe Tilkowski, cel renumit, în miniatură..."**.

CENTENARUL FOTBALULUI SCOȚIAN

În 1973, Federația scoțiană de fotbal își va sărbători 100 de ani de existență. Cu acest prilej, forul din Glasgow va organiza întîlniri internaționale amicale festive : cu Anglia la 14 februarie, cu Brazilia la 30 iunie și cu R.F. a Germaniei la 14 noiembrie

„SALTO MORTALE"

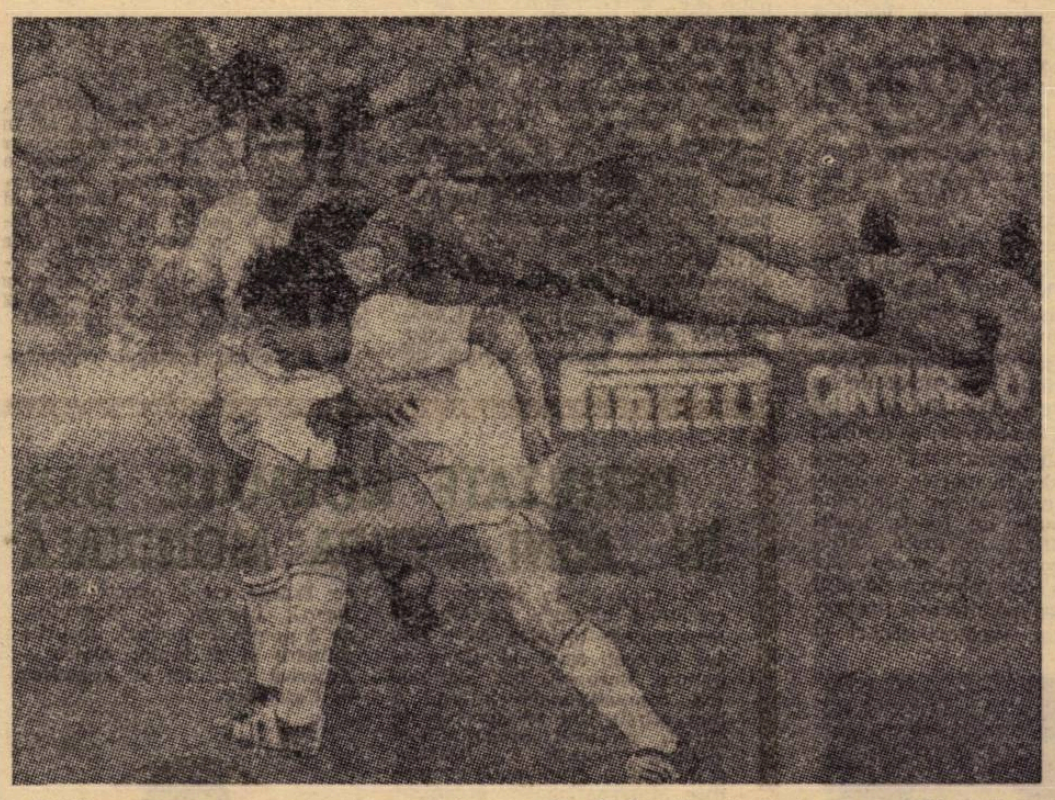

Priviți această scenă surprinsă în cursul meciului F. C. Zürich — F. C. Basel. Nu seamănă cu o secvență de circ ? **Balmer** (F. C. Zürich) execută un salt neobișnuit pentru a relua mingea cu capul, peste adversarul din față, **Heer** (F. C. Basel), ajungînd pe o poziție orizontală. Efortul lui pentru a executa această spectaculoasă intervenție a rămas însă, fără rezultat. Mingea a zburat alături de poartă.

CE VREA, ÎN DEFINITIV, GEORGE BEST ?

După zeci de declarații și dezmințiri, după articole severe ale presei engleze la adresa lui, acest zăpăciat (și întrebuințăm un cuvînt foarte blînd) **George Best**, se întoarce, pocăit, la Manchester United. Cere iertare, se jură că nu va mai greși. Pentru a cîta oară se repetă „comedia Best" ? Se pare că și foarte îngăduitorii conducători ai clubului din Manchester, și directorul tehnic **O'Farrell**, și, pentru întîia oară în istoria „cazurilor Best", și coechipierii, nu mai sînt dispuși să treacă cu vederea nebuniile irlandezului. Se știe cuvîntul foarte dur al lui **Bobby Charlton**. Acum, **O'Farrell** declară și el... **„trebuie să dăm, în sfîrșit, un exemplu de intransigență față de nazurile acestui capricios. Eu, unul, sînt pentru suspendarea lui pe viață"**. Să vedem ce vor face, pînă la urmă, clubul Manchester United și liga cluburilor profesioniste engleze.

ȘI-AU LUAT RĂSPLATA

Finala „Cupei campionilor africani", **Canon Yaounde — Kumasi Asanta Kotoko**, a avut un al doilea epilog. Primul este cunoscut : finala s-a întrerupt în min. 82, deoarece, nemulțumită că arbitrul i-a refuzat un gol marcat la scorul de 1—0 pentru Canon, echipa Kotoko s-a retras de pe teren. Al doilea epilog : Kotoko a depus o plîngere la Confederația africană de fotbal, care — analizînd rapoartele asupra celor întîmplate — a decis suspendarea (de la 3 la 12 luni) a șase jucători de la... Kotoko !

EXERCIȚIUL DELFINULUI „OUM"!

În imagine vi-l prezentăm pe „Oum", pensionarul lui „Marineland" din Nisa, făcînd un salt spectaculos, cum numai delfinii știu să execute, pentru a prelua mingea pe care i-o oferă cunoscutul internațional francez **Huck**. Este exercițiul preferat al lui „Oum".

BUCURIE... UNIFORMĂ

Echipa din Ulm a înscris un gol. Portarul său, **Fahrian**, se bucură în felul lui, iar pe tușă, alături de poartă, se bucură și antrenorul său, **Hoffmann**, făcînd aceleași gesturi ca și portarul. O mișcare aproape uniformă, de bucurie...

● **HELMUTH SCHÖN, selecționerul vest-german, se îngrijește de pe acum de pregătirea echipei naționale pentru turneul final al campionatului mondial din 1974. În acest scop a și perfectat o serie de meciuri amicale cu parteneri puternici. ÎN 1973, cu echipele : Cehoslovacia (28.III), Iugoslavia (9.V), Bulgaria (12.V), Brazilia (jumătatea lui iunie), U.R.S.S. (5.IX), Portugalia sau Italia și Franța (în octombrie), Scoția și Spania (în noiembrie). ÎN 1974, cu : Spania și Portugalia (în februarie), Ungaria (în aprilie) și la 1 mai, ultimul joc, cu Suedia.**

● **În preliminariile C.M. 1974, zona Africii, la Lome : Togo — Zair 0—0 ; la Lusaka : Zambia — Lesotho 6—1.**

FOTBAL

REDACȚIA ȘI ADMINISTRAȚIA
str. V. Conta nr. 16, etajul V, București, sectorul I, telefoane 11.10.05 (centrală), 12.95.96

Prezentarea artistică : **Liviu BOBOCEA**
Prezentarea grafică : **Alexandru MUSCA**

ECHIPA R. F. a GERMANIEI, CAMPIOANĂ EUROPEANĂ

● SELECȚIONATA UNIUNII SOVIETICE, SINGURA PREZENTĂ ÎN TOATE TURNEELE FINALE DE PÎNĂ ACUM, PE LOCUL DOI ● RAYMOND GOETHALS A REUȘIT CU ECHIPA BELGIEI CEA MAI BUNĂ PERFORMANȚĂ A SA

Am urmărit, la fața locului, finala celei de a IV-a ediții a „Campionatului Europei". N-a fost un meci de mare dramatism, de angajare fără limite ; n-a fost un meci al neregularităților sau actelor incorecte. Am văzut o întrecere limpede, curată, în care selecționata care se impusese nu numai Europei, ci și mai departe — ca realizînd prima o veritabilă mașinărie de fotbal — reprezentativa R.F. a Germaniei, a repurtat o victorie meritată în fața selecționatei care a realizat pînă acum performanța de a nu fi absentat niciodată din turneul final al marii întreceri continentale, selecționata Uniunii Sovietice.

Cred, mai degrabă, că această finală, asemenea finalei de la Amsterdam, de la 31 mai, a avut — peste rolul său pur competitiv, de a desemna pe cîștigătoarea întrecerii — pe acela de a demonstra așa de pozitiva latură spre care evoluează fotbalul. Amîndouă echipele, dar cu precădere reprezentativa vest-germană au practicat acel joc universal — sub toate raporturile. Asta a făcut ca meciul să fie tot timpul deschis și spectaculos, pentru că ambele combatante au evoluat în acest spirit care acordă prețuire și preocupare jocului de atac.

Cîteva cuvinte despre noua campioană europeană. Selecționerul Helmuth Schön a ajuns, pe nebănuite, la o formație în care, încerc o comparație tot cu Ajax, are 10 apărători și tot atîția atacanți. Sigur că Beckenbauer, Müller, Netzer sînt valorile prime ale acestui mecanism foarte disciplinat tactic ; dar, cum remarca însuși selecționerul vest-german, jucătorii mai puțin spectaculoși și celebri, sînt pentru el la fel de prețioși ca și vedetele reprezentativei. „Pe Wimmer, de pildă, spunea Schön, îl remarcăm mai puțin, dar el este o rotiță foarte importantă în angrenajul nostru". Aceleași lucruri le putem adăuga noi despre un Breitner, despre un Schwarzenbeck, despre un Höness. În momentul de față, forța de joc a reprezentativei vest-germane egalează — dacă nu întrece chiar — pe aceea demonstrată de Brazilia la ultimul campionat al lumii. Păcat că la „Mini-cupa mondială" nu ni s-a oferit prilejul unei verificări practice a acestei afirmații pe care au făcut-o foarte mulți comentatori aici, la Bruxelles. Și în cazul selecționatei R.F. a Germaniei se verifică arhicunoscutul principiu că omogenitatea unei reprezentative crește dacă bază îi este asigurată de un nucleu provenind de la același club, în cazul nostru, grupul dat de Bayern Munchen și înglobînd șase titulari (Maier, Breitner, Wimmer, Beckenbauer, Müller, Höness). Rămîne să vedem cum va evolua marea revelație a sezonului 1972 pînă la C.M. 1974 unde foarte mulți specialiști o consideră de pe acum favorită.

Reprezentativa Uniunii Sovietice, remaniată structural de la venirea la direcția tehnică a lui Alexandr Ponomarev, a realizat o excelentă performanță cucerind locul doi în marele campionat al selecționatelor europene cu o formație cu foarte mulți fotbaliști aflați în plină afirmare. Și tocmai de aceea este de așteptat ca valoarea jocului ei să crească pe măsura progresului acestor jucători tineri și talentați (Baidacinii, Kolotov, Troșkin, Kazinkievici, Kankov, etc.).

Finala a reprezentat o contribuție esențială la îndreptarea fotbalului spre un drum al unei concepții sănătoase și multilaterale, ceea ce — socotesc — este esențial în acest moment pentru viitorul fotbalului.

CRISTIAN ȚOPESCU

Bruxelles, 20 iunie

SEMIFINALE

Anvers, 14 iunie : **Belgia — R.F.G. 1—2 (0—1)**

AU MARCAT : Müller (min. 24, 75) — R.F.G. ; Polleunis (min. 34) — Belgia.

Stadionul Antwerp, fiuminație excelentă, 66 000 spectatori.

BELGIA : Piot — Heylens, Van den Daele, Thissen, Dolmans — Dockx, Werheyen — Semmeling, Van Himst, Martens (Polleunis), Lambert.

R.F.G. : Maier — Höttges, Schwarzenbeck, Beckenbauer, Breitner — Wimmer, Netzer, Höness (Grabowski) — Heynckes, Müller, Kremmers.

ARBITRU : A. Mullan (Scoția).

Bruxelles, 14 iunie : **U.R.S.S. — Ungaria 1—0 (0—0)**

A MARCAT : Kankov (min. 54). În min. 84 Zambo (U) a ratat un penalty.

Stadionul Anderlecht, fiuminație excelentă, 3 000 spectatori.

U.R.S.S. : Rudakov — Djodjuașvili, Hurțilava, Kaplicinii, Istomin — Troșkin, Kankov, Kolotov — Baidacinii (Nodia), Banișevski, Onisceriko.

UNGARIA : Geczi — Fabian, Pancsics, Balint, P. Juhasz — Kocsis (Albert), Kü, J. Juhasz — Szöcke, Bene (Dunai II), Zambo.

ARBITRU : Rudi Glöcknec (R.D.G.).

PENTRU LOCURILE 3—4

Liège, 17 iunie : **Belgia — Ungaria 2—1 (2—0)**

FINALA

Bruxelles, 18 iunie : **R.F.G. — U.R.S.S. 3—0 (1—0)**

AU MARCAT : Müller (min. 27, 58), Wimmer (min. 52).

Stadionul Heysel, 60 000 de spectatori.

R.F.G. : Maier — Höttges, Schwarzenbeck, Beckenbauer, Breitner — Netzer, Wimmer, Höness — Heynckes, Müller, Kremmers.

U.R.S.S. : Rudakov — Djodjuașvili, Hurțilava, Kaplicinii, Istomin — Troșkin, Kankov (Dolmatov), Kolotov — Baidacinii, Banișevski (Kazinkievici), Onisceriko.

ARBITRU : F. Marschall (Austria).

SPICUIRI DIN PRESĂ, INDISCREȚII...

„LES SPORTS" — Bruxelles: „De mult n-am mai văzut o echipă care să se impună ca actuala campioană a Europei. Selecționata R.F. a Germaniei are și o conjunctură favorabilă pe plan mondial deoarece selecționata Braziliei se află în plină transformare". Învingătorilor din finală li se impută însă excesul de pase din sfîrșitul întîlnirii, demonstrație care n-a lăsat o impresie prea bună. Ziarul „LA LIBRE BELGIQUE" scrie printre altele: „Noua campioană europeană joacă un fotbal de culoare și inspirație. Hurțilava, cel mai bun jucător al selecționatei sovietice, a făcut totul spre a împinge cu mai multă convingere echipa lui în atac. A fost cel mai periculos șuter. "LA LANTERNE" este de părere că... „Cu siguranță am văzut o echipă de mare clasă. Numai Brazilia are un stil asemănător, dar credem că vest-germanii posedă unul mult mai simplu și mai echilibrat."

● Primarul orașului Nortliger, Hermann Kabler, a anunțat că în acel oraș, de unde este originar **Müller**, se va ridica o statuie a celebrului internațional vest-german. Tot apropo de Müller : el a marcat 8 goluri în meciuri internaționale în trei săptămîni (de la 26 mai la 18 iunie). Dar recordul personal datează de pe vremea junioratului cînd el a înscris 12 de goluri într-o singură partidă!

● **Rudakov**, portarul reprezentativei sovietice, a fost călduros felicitat de partenerii săi de întrecere. **Müller**, în special, a ținut să spună că, prin intervențiile sale, **Rudakov** se dovedește a fi unul dintre cei mai buni portari din lume.

● Van Himst, care a depășit, în acest sezon, recordul de goluri marcate de vreun fotbalist belgian pentru echipa națională a declarat că — dintre sutele de telegrame de felicitare primite pentru locul trei — cea care l-a impresionat cel mai mult a fost aceea venită de la vechiul său coechipier de la **Anderlecht** și din echipa națională, **Mees**. Ea conținea doar două cuvinte: **„Bravo Paul!"**

REZULTATE NORMALE, DAR ȘI SURPRIZE ÎN „MINI — CUPA MONDIALĂ" DIN BRAZILIA

În timp ce în Europa s-au consumat ultimele partide internaționale (printre care cele din turneul final al Campionatului Europei), iar activitatea competițională internă a luat sfîrșit sau se apropie de sfîrșit, jucătorii pregătindu-se pentru vacanță, în Brazilia a început o grandioasă competiție internațională, organizată în cadrul festivităților prilejuite de aniversarea independenței acestei țări. **„Mini-cupa mondială"** — cum a fost denumită întrecerea — a început la 11 iunie și pînă astăzi s-au disputat următoarele partide ale primei faze :

GRUPA I (la Salvador, Aracaju și Maccio): **Franța — Sel. Americii Centrale 5—0, Argentina — Sel. Africii 2—0; Franța — Sel. Africii 2—0, Columbia — Sel. Americii Centrale 4—3; Franța — Columbia 3—2, Argentina — Sel. Americii Centrale 7—0.** În clasament conduce **Franța** cu 6 puncte din 3 jocuri, urmată de **Argentina** cu 4 p. din 2 meciuri. Jocurile viitoare la 22 iunie: **Africa — America Centrală** și **Argentina — Columbia.**

GRUPA II (la Natal, Recife): **Portugalia — Ecuador 3—0, Irlanda — Iran 2—1; Portugalia — Iran 3—0, Chile — Ecuador 2—1, Irlanda — Ecuador 3—2, Portugalia — Chile 4—1.** Conduce **Portugalia** cu 6 puncte. Viitoarele jocuri la 21 iunie: **Iran — Ecuador** și **Irlanda — Chile.**

GRUPA III (la Curitiba, Campo Grande, Manaos): **Peru — Bolivia 3—0, Paraguay — Venezuela 4—1; Iugoslavia — Venezuela 10—0, Paraguay — Peru 1—0 (!); Iugoslavia — Bolivia 1—1 (!), Peru — Venezuela 1—0.** Conduce **Paraguay** cu 4 puncte din 2 jocuri, la egalitate cu **Peru** (din 3 meciuri). Partidele viitoare la 21 iunie: **Venezuela — Bolivia** și **Iugoslavia — Paraguay.**

Cîștigătoarele acestor trei grupe vor participa de la 28 iunie la turneul final (în două grupe), alături de **Brazilia, Cehoslovacia, Scoția, U.R.S.S.** și **Uruguay** (jocurile sînt programate la Rio, Belo Horizonte, Sao Paulo, Porto Alegre). Finala se va disputa la 7 iulie la Rio.

Antrenorul **Helmuth Schön** (dreapta) și doi dintre jucătorii din formația R.F.G., **Beckenbauer** și **Schwarzenbeck**

ANTRENORII DECLARĂ...

Iată cîteva opinii ale antrenorilor celor patru echipe prezente la turneul final, făcute după încheierea întrecerii :

HELMUTH SCHON, **selecționerul echipei R. F. a Germaniei : Cred că miercuri am avut meciul de mare dificultate, fiindcă jucam cu gazdele. Finala mi-a apărut ceva mai ușoară. Mulțumesc echipei pentru disciplina tactică. Credeam că reprezentativa sovietică va fi mai decisă în apărare. Sînt bucuros că, prin contribuția ambelor echipe, finala a demonstrat că fotbalul modern este în primul rînd ofensiv. Vreau să subliniez spiritul de sportivitate al adversarilor noștri. După mine, în momentul de față selecționata Belgiei este superioară celei engleze. Mulți ne consideră de pe acum campioni mondiali. E prea devreme să facem asemenea prezicerii."**

ALEXANDR PONOMAREV, **antrenorul reprezentativei Uniunii Sovietice: „Reprezentativa vest-germană este foarte puternică. Ce se putea face în fața unei asemenea mașini de fotbal? Cred că o greșeală de arbitraj a influențat rezultatul final. Mă refer la poziția de ofsaid a lui Schwarzenbeck de la al treilea gol. Repet, e vorba de o greșeală privind proporția rezultatului final, învingătoarea meciului nefiind deloc contestată. L-am introdus pe Dolmatov, la 0—1, pentru mari forța ofensivă a echipei noastre. Dacă și la C.M. 1974 echipa lui Schön va juca așa, rămîne prima favorită.**

RAYMOND GOETHALS: **„Sînt fericit că obțin cu echipa Belgiei o performanță ca lumea după zeci și zeci de ani de așteptare."**

RUDOLF ILLOVSKY, **antrenorul echipei Ungariei: „Tehnic, jucătorii noștri se pot compara cu cei belgieni. Fizic însă, nu. Am pierdut meciul după primirea golului doi. Preferam să reușim transformarea penaltyului din partida cu reprezentativa Uniunii Sovietice, nu în jocul, mult mai puțin important, cu selecționata Belgiei.**

OBIECTIVELE LUI GEORG BUSCHNER

Așadar, programul internațional al actualului sezon fotbalistic s-a încheiat atît pentru echipa României, cît și pentru cea a R.D. Germane, viitoare adversare în preliminariile campionatului mondial (ediția 1974).

Reprezentativa R.D. Germane a susținut două meciuri cu Uruguayul cîștigînd primul joc cu 1—0 la Leipzig, și terminînd la egalitate pe cel de al doilea (0—0), la Rostock. Ce scop au avut aceste partide amicale, ce concluzii se pot trage? Se știe, că în prezent, antrenorul **Georg Buschner** încearcă să omogenizeze o echipă nouă, alcătuită din jucători mai vechi, cu experiență, alături de unii tineri care provin din cea mai fragedă echipă (F.C. Magdeburg — campioana țării), a cărei medie de virstă nu depășește 22 de ani! Din generația veche au rămas doar **Peter Duke, Irmscher, Vogel, Croy, Brausch**, în timp ce dintre cei tineri cei mai talentați se anunță a fi **Sparwasser, Pommerenke, Schulenberg, Tyl** și **Enge**. Sub aspectul jocului, cele două meciuri cu Uruguayul au fost plăcute și utile. Mai întîi pentru că ele au arătat ceea ce de fapt știam dinainte:

● pregătire fizică foarte bună a formației R. D. Germane, o apărare bună, dar lipsuri în ce privește jocul de asociație în linia de mijloc și de atac.

VIITORII ADVERSARI AI TRICOLORILOR

În plus, nu a fost găsită încă „cheia" marcării golurilor, deși ocazii au existat din abundență.

În prezent, lotul echipei este în vacanță. Apoi, în obiectivul lui **Buschner** se află o cît mai bună pregătire pentru turneul olimpic (echipa R.D.G. participă cu prima garnitură) și preliminariile campionatului mondial. În scopul unei cît mai bune pregătiri, reprezentativa **R.D. Germane** va participa la un turneu în **Suedia**, după care se va antrena în continuare pentru turneul olimpic.

Primul joc din preliminariile C.M. este programat la 7 octombrie, la **Berlin**, cu **Finlanda**, după care, anul viitor vor urma meciurile (mai grele și disigur decisive) cu selecționatele Albaniei și României.

Comentînd ultimele partide ale echipei României (cu Ungaria și Italia), antrenorul **Georg Buschner** a declarat: **Ne așteaptă meciuri foarte dificile cu echipa României, în mare progres față de ultimele noastre meciuri bilaterale cînd am cîștigat și la Berlin și la București. În prezent, românii au un avantaj față de noi: în timp ce ei au o echipă rodată, trecută prin „focul" mondialelor și al europenelor, noi încercăm noi formule cu unele elemente tinere și, firește, la ora actuală ne lipsește omogenitatea. Marele nostru examen înaintea C.M. vor fi jocurile din turneul final olimpic.**

Redacția și administrația : str. Vasile Conta nr. 16, București. Tiparul : I. P. Informația, str. Brezoianu nr. 23—25, București.

PROLETARI DIN TOATE ȚĂRILE, UNIȚI-VĂ!

FOTBAL

REVISTĂ SĂPTĂMÎNALĂ
ANUL VII
318
MIERCURI
28 IUNIE 1972
12 PAGINI
2 LEI

F. C. ARGEȘ, campioană națională

MERITUOASA FORMAȚIE PITEȘTEANĂ ÎȘI ÎNSCRIE PENTRU PRIMA OARĂ NUMELE PE TABLOUL LAUREAȚILOR DIVIZIEI A

URĂM NOILOR CAMPIONI O BUNĂ COMPORTARE ȘI... UN DRUM CÎT MAI LUNG ÎN VIITOAREA EDIȚIE A CUPEI CAMPIONILOR EUROPENI !

ANTRENORUL F. HALAGIAN

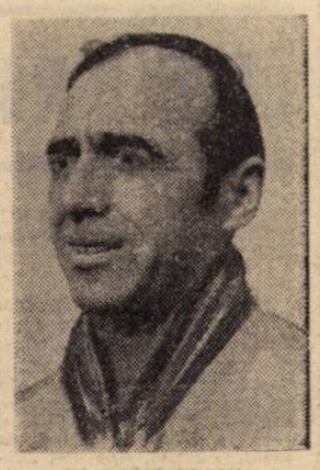

ANTRENORUL T. DIMA

STAN

NICULESCU

ARICIU

PIGULEA

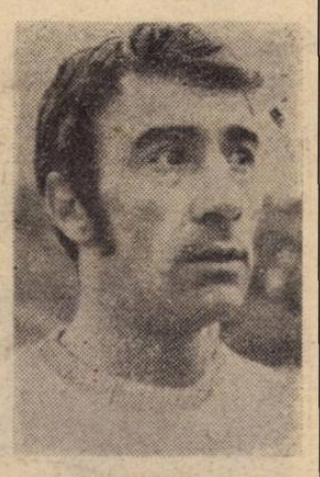

BARBU

OLTEANU

VLAD

IVAN

CIOLAN

PREPURGEL

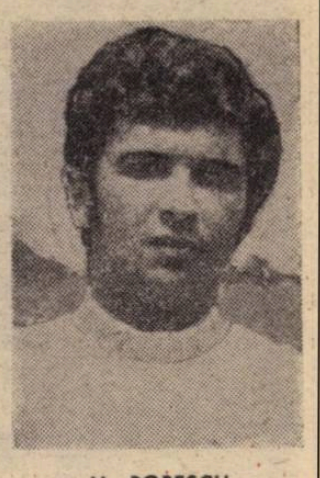

M. POPESCU

D. ȘTEFAN

RADU

FRAȚILA

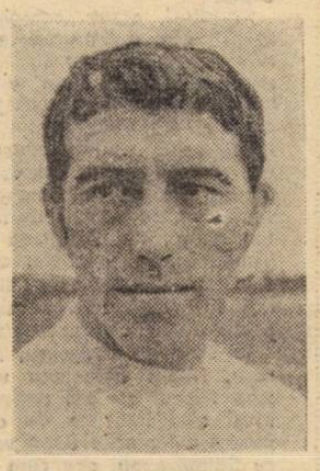

DOBRIN

JERCAN

DOBREȘCU

ROȘU

AZI, ÎN SEMIFINALE: RAPID–METALUL, DINAMO–JIUL

DUMINICĂ, ÎN NOCTURNĂ, PE STADIONUL „23 AUGUST", ÎNCHEIERE DE SEZON !

FINALA CUPEI ROMÂNIEI

ÎNTERVIUL SĂPTĂMÎNII

În lumea antrenorilor de fotbal se spune că FLORIN HALAGIAN, tînărul antrenor al Argeșului, a realizat o performanță comparabilă doar cu „tripla" lui Ștefan Covaci la Amsterdam. Dar, pentru că tot în lumea fotbalului se cultivă întotdeauna obișnuitele paranteze și „rezerve" în care succesul unui antrenor (și mai ales al celui tînăr) este atribuit, în general,, echipei, vă propun o convorbire cu subiectul nr. 1 al acestui final de sezon, pentru a-l cunoaște mai bine pe omul și antrenorul Florin Halagian.

FLORIN HALAGIAN

„DOBRIN, OMUL, E UN MARE TIMID"

— Te rog, Florine, să te prezinți cititorilor noștri.

— Trebuie să mărturisesc că sînt în continuare foarte emoționat. Am cîștigat un campionat la o vîrstă neobișnuită. Nu uit nici un moment că Lereter, Barbu, Solomon, Jenei și alții, care continuă să fie jucători activi, sînt mai „bătrîni" decît mine. Biografia mea e simplă. Am început la Tînărul dinamovist, am continuat la Dinamo Brașov, apoi la Progresul C.P.C.S., pe vremea lotului de juniori, la Dinamo VI și am încheiat jucînd cinci ani la Argeșul de astăzi. În tot acest timp am căutat să trag cu urechea de la antrenorii prin mîna cărora am trecut. De la Rudy Vetzer am învățat, cred, să iubesc fotbalul. Meșterul Steinbach m-a făcut fotbalist. „Gil" Mărdărescu m-a promovat la Dinamo Brașov. De la meșterul Augustin Botescu am învățat, dacă nu spun prea mult, că fotbalul este o treabă mai gravă decît lasă impresia. În sfîrșit, de la Ștefan Vasile am învățat să muncesc

— Ce ai simțit cînd ți s-a spus că vei prelua Argeșul în calitate de antrenor principal?

— Am avut, bineînțeles, un moment de șoc, dar l-am depășit curînd. Nu mi-a fost teamă. E adevărat, unii mi-au spus că ar fi bine să renunț, deoarece un eventual eșec s-ar putea repara în cel puțin zece ani. Eu am înfruntat sfaturile sceptici-lor, dîndu-mi seama că am o șansă unică și că numai o eventuală renunțare ar putea să mă facă să pierd zece ani.

— Ce obiective ți s-au fixat?

— Oamenii au fost rezonabili. În planul antrenorului Titus Ozon se prevăzuse locul 6—8. Prin venirea mea obiectivul viza doar scăparea echipei de la retrogradare

— Cum a fost primul contact cu echipa?

— Am depus eforturi ca să par stăpîn pe mine. Mi-am dat seama că e bine să nu înfrunt privirile încă din prima zi.

— Ce ai gîndit cînd ai privit acest pisc care se numește Dobrin și pe care nu l-a putut escalada aproape nici unul dintre antrenorii de pînă atunci?

— Mi-am spus fără să șovăi că singura soluție este conviețuirea pașnică. Ulterior aveam să-mi dau seama că teoria „imposibilului Dobrin" este mai mult o legendă

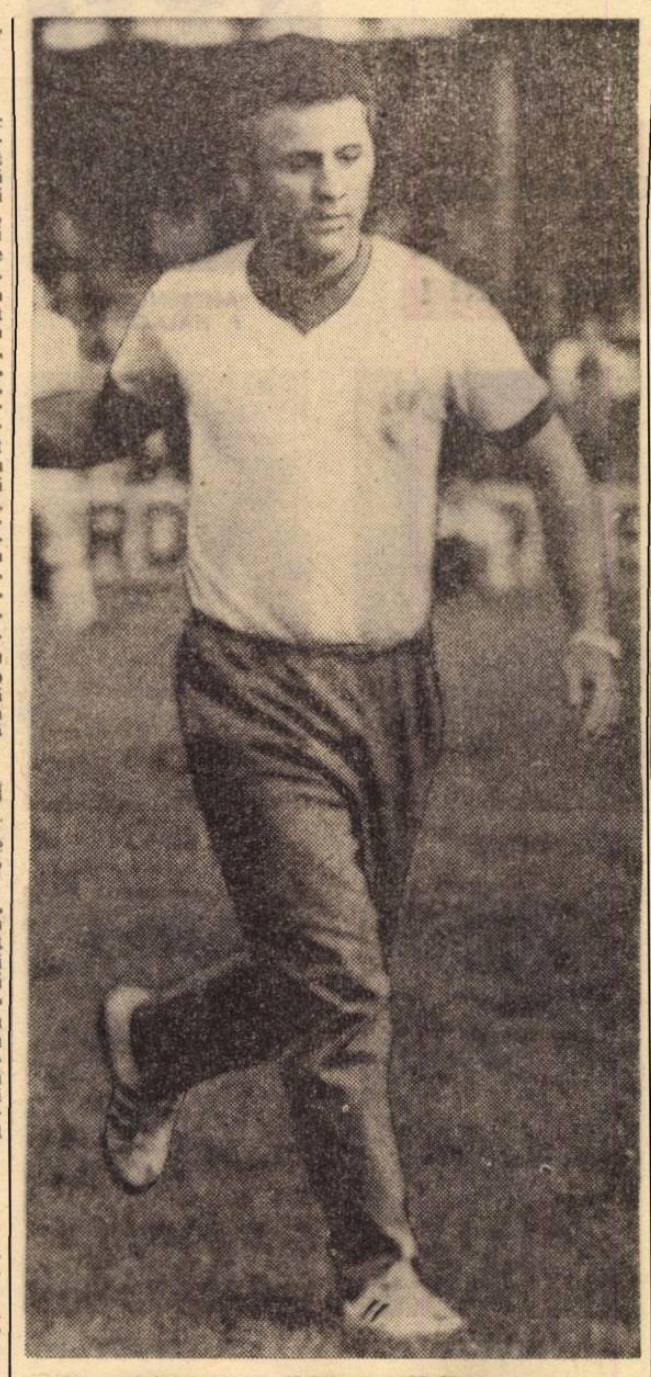

● LERETER, BARBU, SOLOMON SÎNT MAI „BĂTRÎNI" DECÎT MINE ● OBIECTIVUL MEU A FOST SALVAREA ECHIPEI DE LA RETROGRADARE ● SINGURA SOLUȚIE ERA CONVIEȚUIREA PAȘNICĂ ● PE DOBRIN ÎL ADMIR. PE BARBU ÎL RESPECT ● AM ÎNVĂȚAT SĂ FIU MAI ÎNGĂDUITOR ȘI MAI... FILOZOF

— Cînd ai preluat echipa?

— Într-un moment greu. După prima etapă a campionatului, Argeșul revenise de la Bacău, cu un scor categoric: 1—4

— În mai buna integrare a lui Dobrin în echipă?

— O să vi se pară curios, dar eu am gîndit și am procedat foarte simplu. Mi-am dat seama că Dobrin, fotbalistul, nu mai are ce învăța de la mine. În această situație, am folosit o metodă care ar putea să pară bizară. Am căutat să-l conving pe Dobrin că fotbalul nu este totul în viața lui. Am căutat să-l fac să înțeleagă că această consacrare totală în direcția fotbalului nu va face decît să-l frîneze și în direcția fotbalului Această deturnare a gîndurilor lui Dobrin nu mi s-a părut periculoasă pentru fotbal, deoarece Dobrin este un fotbalist mic la sută Mi-am dat seama, de asemenea, că marele secret al jucătorului cu Dobrin este tactul Dobrin, omul, este, în fond, un mare timid. Dacă vreți, în relațiile cu oamenii se situează la polul opus celui în care se află în relațiile cu coechipierii sau adversarii pe gazon Acest mare timid nu suportă un singur lucru: să fie jignit. Asta este toată cheia. În rest e o chestiune de tehnică obișnuită.

— Cum te-ai împăcat cu antrenorul secund, prof. Dima?

— Termenul împăcat nu este cel mai potrivit. Profesorul Dima m-a ajutat imens. Las deoparte marile lui calități de preparator fizic, cu o diversitate de mijloace pe care nu știu dacă o mai pot întîlni la un alt antrenor. Vreau să spun cîteva cuvinte despre felul în care m-a primit. Vreau să-i mulțumesc și pe această cale pentru delicatețea cu care m-a primit. Încă din primul moment a căutat să-mi lase impresia că lucrul cel mai normal din lume e ca eu să fiu antrenor principal la Argeșul. Există oare o mai mare delicatețe sufletească din partea unui antrenor secund, mai ales cînd vine în contact cu un cvasi-debutant de 32 de ani?

— Vorbește-mi despre momentele grele în acest drum spre titlu.

— Au fost ele destule. A fost în primul rînd acel 0—4 de la Arad, cînd am avut un moment de șovăire. A fost apoi acel 0—2 cu Steagul roșu, la Pitești. Cel mai greu moment mi s-a părut însă acel 0—0 cu Universitatea acasă, dat fiind că începusem să ne apropiem de țitlu.

— Am impresia că, din modestie, îți atribui doar un rol de catalizator în închegarea echipei.

— Dacă vreți, aș putea să-mi amintesc de unele mici succese, de unele mici soluții tactice, pe care rezultatul — și poate numai rezultatul — le consideră ca atare.

— Aș vrea cîteva exemple.

— Una din soluții, care s-a dovedit pînă la urmă bună, a fost aceea din jocul de la Craiova. Acolo am jucat cu Olteanu la Oblemenco și cu Barbu liberо. Acolo am văzut pentru prima oară că mijlocașul Roșu va putea avea, într-un viitor apropiat, o destul de mare eficacitate pe post de virf. Meciul de la Craiova, cîștigat cu 2—1, a fost o încercare încununată de succes sau, dacă vreți, un moment de inspirație, pentru că nu e foarte simplu să te decizi să joci fără titularii Frățilă și Prepurgel. Un al doilea rezultat hotărîtor în acest campionat a fost acel 1—0 de la Iași. Acolo am „găsit" o altă soluție, care a surprins multă lume. Am jucat o repriză întreagă cu Ciolan și Dumitru ca mijlocași. În repriza a doua i-am înlocuit pe amîndoi, ca la hochei, cu Prepurgel și Marian Popescu. Rezultatul a fost bun. Un singur necaz: a trebuit să cîștig la nea „Gil" Mărdărescu, omul care m-a „uns" jucător de Divizia A... În sfîrșit, un al treilea meci capital a fost cel cu U.T.A., la Pitești. Eram nevoit să joc fără Dobrin, accidentat. Am riscat cu Roșu vîrf de atac, împotriva consacraților. Am riscat cu Olteanu mijlocaș ofensiv. Am fost răsplătit. Roșu a înscris un gol. Olteanu — pe celălalt... Toate acestea, însă, se povestesc pentru că rezultatele au fost bune. Nu uit nici o clipă acest amănunt în viața atît de relativă a fotbalului.

— Ce-mi poți spune despre aportul lui Puiu Rapaport?

— Un conducător profesionist sută la sută. Doar cu un asemenea conducător antrenorul își poate face meseria. Cred că cu asta am spus totul.

— Ce sentimente ai față de Dobrin?

— Pe Dobrin îl admir. Pe Barbu îl respect. Barbu m-a ajutat foarte mult, ori de cîte ori a fost greu sau mai ales cînd a fost greu. Barbu este un foarte mare jucător. În cele 12 meciuri în care a jucat, cele mai multe în deplasare, n-am pierdut nici-un joc; am făcut un singur rezultat de egalitate.

— Dă-mi voie să-ți pun o întrebare delicată... Crezi că Titus Ozon ar fi cîștigat acest campionat, dacă ar fi continuat la F.C. Argeș?

— Cel mai simplu răspuns pentru mine ar fi: poate că da. Spunînd asta n-aș face decît să amintesc că Titus Ozon a fost idolul copilăriei mele. Repet, însă, marii fotbaliști sînt mult prea personali în munca lor. Nea Titus nu admitea, de pildă, să bei un pahar de apă în plus. Considera asta o crimă. Eu am învățat să fiu mai îngăduitor și mai filozof. Iată, de pildă, Olteanu este un jucător foarte nervos. Se aprinde din nimic. Dacă i-ar fi făcut lui nea Titus ce mi-a făcut mie, ar fi zburat poate din lot. Eu am căutat să-l înțeleg. În momentele de tensiune, am căutat să fac rost de o mașină, ca să-l trimit la pescuit, pentru două sau trei ore...

— Ce proiecte ai, Florine?

— Unul singur: să rămîn echilibrat, modest și, mai ales, consecvent cu mine însumi...

Ioan CHIRILA

PRIM PLAN

IVĂNCESCU

La numai 30 de ani, Mihai Ivăncescu a împlinit... 14 la Steagul roșu. El este, de fapt, liderul de vechime al cvartetului Adamache — Ivăncescu — Jenei — Pescaru, fără de care echipa Steagul roșu ar fi de neconceput.

Și totuși, acest „campion al fidelității" are o întrerupere care stăruie ca un ghimpe în inima lui. În sezonul 1963/64, „Ivan" a fost împrumutat Tractorului. Această schimbare avea să fie, însă, proba admirabilei lui tenacități. Mihai Ivăncescu n-a îngroșat prin acest... transfer numărul celor garați pe linie moartă, ci a revenit cu vigoarea lui de flăcău sănătos, pornit din Adîncata Urzicenilor. (Amintesc, între altele, că Adîncata este un sat care se poate lăuda cu doi fotbaliști activînd simultan în prima divizie : Ivăncescu și Crîngașu).

O dată cu revenirea la Steagul roșu, Mihai Ivăncescu urcă treptat spre tricoul echipei naționale. El va reuși să-l îmbrace de cîteva ori, pentru a-l pierde după un scurt duel cu Sătmăreanu, așa cum odinioară, în atletism excelentul Zenide devenea omul nr. 2 pentru că la zenit se afla steaua unui Moina.

Mihai Ivăncescu a fost și este un fotbalist exemplar prin corectitudine. El ne apare ca unul din jucătorii din preajma elitei, pe care se sprijină, de fapt, un campionat. Fundaș ofensiv prin excelență, bun șuter, tehnician „fără floricele", Ivăncescu a repudiat întotdeauna intervenția brutală. În mișcarea lui fluentă a existat deseori o anume sfială, care a dat limpezime duelurilor sale cu extremele adverse, într-o vreme cînd șocul și zgomotul funest al cramponului aplicat pe tibie cîștiga, din păcate, tot mai mulți adepți.

Mihai Ivăncescu, acest campion al fidelității, a fost și este un campion **al fair-play-ului.** La Brașov, în Australia, la Barcelona sau în Congo, Mihai Ivăncescu s-a străduit și a încercat să demonstreze întotdeauna publicului că fundașul este mai mult decît un muncitor cu ziua care stîrnește praful caselor demolate...

I. CH.

HOTĂRÎREA FERMĂ A ÎNTREGULUI POPOR:

CINCINALUL ÎN PATRU ANI ŞI JUMĂTATE!

O atmosferă de puternică efervescență creatoare, de angajare responsabilă și plenară a fiecărui cetățean în marele front al muncii, de înaltă însuflețire patriotică, a caracterizat actualitatea politică a țării în săptămîna care a trecut.

Apropierea evenimentului de însemnătate istorică în viața poporului nostru, Conferința Națională a partidului din 19—21 iulie 1972, are darul să declanșeze noi energii și inițiative, investigații și soluții practice ingenioase pentru îmbunătățirea continuă a procesului de producție, pentru ridicarea potențialului economiei la cote valorice și calitative mai înalte, care să ducă la creșterea reală a avuției naționale, a producției de bunuri materiale, la sporirea venitului național, spre binele și bunăstarea poporului.

Sîmbătă, în încheierea lucrărilor Conferinței extraordinare a organizației de partid a municipiului București, a rostit o amplă cuvîntare tovarășul NICOLAE CEAUȘESCU. În expunerea sa — document politic de uriașă valoare teoretică și practică — secretarul general al partidului s-a referit la o gamă largă de probleme, caracteristice nu numai activității economico-sociale din unitățile de producție ale Capitalei, ci și de pe întreg cuprinsul țării. Cu o mare forță de generalizare, caracteristică în modul de gîndire și de acțiune al șefului statului nostru, tovarășul NICOLAE CEAUȘESCU a dat indicații de mare preț, a căror transpunere neîntîrziată în viață va îngădui colectivelor de muncitori, ingineri, tehnicieni, economiști, din marile combinate, uzine, fabrici, din institutele de cercetări științifice, de pe șantierele de construcții, din transporturi, de pe ogoare să-și ducă la îndeplinire angajamentele pline de cutezanță pe care le-au luat în cinstea Conferinței Naționale a partidului și a celei de a XXV-a aniversări a proclamării Republicii.

AGENDA POLITICĂ A SĂPTĂMÎNII

„Din rezultatele de pînă acum, spunea tovarășul NICOLAE CEAUȘESCU, **se poate trage concluzia că programul elaborat de Congresul al X-lea al partidului corespunde pe deplin forței, capacității creatoare a clasei muncitoare, a întregului nostru popor, că acest program este realist și există toate posibilitățile să fie realizat în bune condiții. Mai mult chiar, activitatea de pînă acum, analizele care au loc în toate județele și unitățile productive, evidențiază că există încă mari rezerve de capacități de producție pentru obținerea unor depășiri simțitoare ale prevederilor cincinalului. De altfel, în întreaga țară se stabilesc noi angajamente și se desfășoară o intensă activitate în vederea îndeplinirii cincinalului înainte de termen".**

În acest context a avut un puternic ecou pe plan național Chemarea pe care a lansat-o Conferința extraordinară a comuniștilor din municipiul București tuturor organizațiilor județene ale partidului, tuturor oamenilor muncii, de a ÎNDEPLINI ACTUALUL PLAN CINCINAL ÎN PATRU ANI ȘI JUMĂTATE!

De pe întreg cuprinsul țării sosesc vești despre entuziasmul cu care oamenii muncii răspund la apelul ce le-a fost făcut, despre caracterul concret în care au primit chemarea comuniștilor bucureșteni. Pretutindeni a fost declanșată o uriașă bătălie pentru folosirea intensivă a mașinilor și utilajelor, a tuturor capacităților de producție, pentru scăderea consumului de materii prime și a cheltuielilor de producție, creșterea ponderii produselor de înaltă tehnicitate și de valoare ridicată, reducerea substanțială a duratei de realizare a investițiilor, toate avînd drept scop îndeplinirea exemplară a angajamentelor, în spiritul indicațiilor date de către secretarul general al partidului.

În acest mare efort colectiv se află angajat cu toate forțele și capacitatea sa de creație tineretul, care înglobează marea masă a sportivilor patriei, hotărîți ca la locurile de muncă, de învățătură, de pregătire, să facă cinste titlului pe care-l poartă, să-și aducă aportul la uriașa operă ce se înfăptuiește în țara noastră sub conducerea înțeleaptă a partidului.

LA ÎNCHEIEREA EDIȚIEI 1971/1972 A DIVIZIEI A

PROVINCIA A CÎȘTIGAT NET DUELUL CU CAPITALA!

Au fost încheiate conturile unei noi ediții a campionatului Diviziei A. Acestei a 54-a file din istoria campionatelor fotbalului nostru i-au pus punct cîteva „etape de foc", la capătul cărora s-au primit răspunsurile la întrebările care au frămîntat toată primăvara masa de spectatori:

Locul 1, deci titlul de compioană și dreptul de participare la „Cupa campionilor europeni" au revenit —în al nouălea an de prezență continuă în prima divizie — **clubului F. C. Argeș Pitești,** la cea mai mare diferență de puncte (4), consemnată din 1966/67 încoace.

Locul 2 și un loc în „Cupa U.E.F.A." — fostului lider U.T.A.

Locul 3 și al doilea loc în „Cupa U.E.F.A." — uneia din revelațiile acestui campionat, **„U" Cluj.**

Locul 4 și participarea în Cupa Balcanică (ediția viitoare) — altei revelații a campionatului, **A. S. A. Tg. Mureș.**

Politehnica Iași a luat drumul Diviziei B, după o luptă de rar dramatism în final, retrogradînd pentru a treia oară în ultimii 11 ani, ca și **Crișul Oradea,** echipă resemnată de mult pe ultimul loc. Locul lor va fi luat de **Sportul studențesc București** și **C.S.M. Reșița,** prima revenind în Divizia A după 31 de ani, a doua după 22 de ani.

Prin promovarea **Sportului studențesc** se reface cvartetul bucureștean, descompletat prin retrogradarea Progresului, și, sperăm, se va reveni la mult gustatele cuplaje bucureștene și interbucureștene.

Acest sumar bilanț, mai mult statistic, se cuvine completat acum la încheierea întrecerii cu cîteva succinte constatări de ordin general și special.

În primul rînd socotim că trebuie subliniat faptul că ediția 1971/72 s-a situat la un nivel tehnic mediu mulțumitor în general. Au fost și meciuri slabe sau mediocre, dar nota generală a campionatului au imprimat-o cele cu o bună factură de joc. Este suficient să amintim partide ca **U.T.A. — Dinamo, F. C. Argeș — St. Roșu, St. Roșu — Dinamo, F. C. Argeș — U.T.A.** sau acest ultim joc **Dinamo—F. C. Argeș,** unul din cele mai agreabile, terminat cu victoria noii campioane asupra fostei deținătoare a titlului. Desigur că **nivelul atins, nu poate fi considerat ca un maximum al randamentului echipelor.** Dimpotrivă. **Au fost echipe** și în primul rînd cele din București **care au manifestat fluctuații de la etapă la etapă, coborînd sub plafonul obișnuit.** Și această diferență de evoluție, față de a unor formații provinciale, s-a răsfrînt și asupra nivelului general al campionatului și asupra clasamentului.

S-a constatat însă, **o mai mare grijă față de buna organizare a jocului, față de un echilibru,** indiferent de locul disputării meciurilor, acasă sau în deplasare. Acest lucru a ieșit mai în evidență din compararea comportărilor în deplasare și în această privință **procentul de 37,5% de puncte cîștigate în deplasare** (față de 62,5 realizate acasă) **constituie dovada unui început de atenuare a avantajului terenului propriu.** Nu omitem însă faptul că, în virtutea unei deprinderi de mult formate, **accentul continuă să cadă, în jocurile în deplasare, pe apărare,** că încă apar semne ale antijocului, fără însă să fie lezată limita unei sportivități mai accentuate în acest campionat.

Întîlnirile strînse au fost o caracteristică a acestei ediții, mai pasionante, mai palpitante poate ca oricînd, prin bătăliile declanșate în cele două „sectoare fierbinți". Și poate că și **aceasta a influențat în mare măsură eficacitatea,** din punct de vedere al înscrierii de goluri. **În cele 240 de întîlniri au fost înscrise 569 de goluri, ceea ce înseamnă o medie de 2,37 de joc, cea mai scăzută din 1946/47 pînă astăzi!** Deci, **un campionat sărac în goluri, dar bogat** — cum s-a văzut — **în peripeții,** de la desemnarea echipei campioane pînă la verdictul în privința locului 15. Peripeții și momente tragice, care au relansat și reînviorat campionatul, dar în același timp au stăvilit aspirații și au înăbușit speranțe, cum numai în fotbal este posibil.

Este fidel clasamentul final? După opinia noastră — da. **El oglindește în mare măsură comportarea echipelor de-a lungul celor 30 de etape,** modul cum s-au pregătit înaintea fiecărei jumătăți a campionatului și cum au știut să asigure refacerea jucătorilor, ca și felul cum s-au priceput să depășească dificultățile speciale acele echipe care au dat jucători diferitelor loturi reprezentative (Dinamo, Steaua, Rapid, U.T.A., „U" Cluj, F. C. Argeș).

În el sînt reflectate două fenomene, prezente în fotbalul nostru, care nu pot fi contestate:

1. **Provincia în ofensivă.** Ea ocupă primele 6 locuri, **fapt unic în istoria campionatelor noastre diviziionare.** O ascensiune fermă, bazată pe progresul unor echipe (F. C. Argeș, „U" Cluj, A.S.A., St. roșu), care emit justificat veleități la titlu, răsturnînd hegemonia formațiilor bucureștene.

2. **Replica slabă a reprezentantelor Capitalei.** Pentru prima dată nici una din ele nu figurează în primele 6 clasate. Și pînă acum, 2 și chiar 3 au ocupat locuri din primele 3, 4 și cel puțin 5! **O răsturnare care-și găsește explicația și în saltul echipelor provinciale, dar și în stagnarea și chiar regresul bucureștencelor.**

O situație care, sperăm, va contribui — prin această rivalitate — la creșterea nivelului campionatului și aceasta chiar în ediția următoare, spre care au și început să se îndrepte gîndurile fotbaliștilor și echipelor.

Pînă atunci, le dorim tuturor vacanță plăcută și le promitem cîteva retrospecțiuni asupra ediției încheiate, care să le oglindească realizările, meritele, dar și lipsurile spre care să-și îndrepte atenția și eforturile în perioada de pregătire a viitoarei ediții a campionatului.

Petre GATU

BUCUREȘTI. Trei contra unu: dinamoviștii Dinu, Constantinescu și Dobrău împotriva piteșteanului Dobrin

Foto: Paul ROMOȘAN

CARNETUL SCRIITORULUI

EUGEN BARBU

FINAL

Ce darnică în emoții a fost această ultimă etapă! Glasul de cătău al lui Țopescu cnunța de undeva din bolțile studioului de **Televiziune: „În momentul acesta echipa care retrogradează este Petrolul!"** Pe urmă de la Brașov a venit o veste fatală pentru clujeni: **C.F.R. se poate considera retrogradată deocamdată.** Minutele treceau. Pe calea undelor se auzeau protestele înfocaților partizani ai Armatei Tîrgu-Mureș care voiau cu orice preț pieirea Politehnicii Iași care s-a produs în cele din urmă. La 2—1 pentru echipa lui Bone, încă cei din dealul Copoului, mai sperau într-un meci nul care ar fi aruncat pe găzari la subsol, dar minunea nu s-a mai produs, acolo unde altă dată actualii campioni, în urmă cu cîțiva ani, se salvau miraculos printr-un meci memorabil. Gil Mărdărescu nu a avut steaua lui Țeașcă...

În sfîrșit, glasurile au amuțit, știam numele celei de a doua victime a unor grele și repetate încercări: **Poli** ne-a lăsat! Nu pot să spun că alături de **Crișul** ea a fost cea mai rea echipă din acest campionat, de fapt nu se poate spune nimic despre nici una din formațiile aflate sub locul 10 în clasament pentru că, de pildă, **Realul Giulești** este la ora asta la fel de mediocră ca și **C.F.R. Cluj,** cum formația doctorului Rădulescu poate fi numită un **unsprezece,** cel puțin la fel de bun ca **Jiul** sau **Farul,** deși salvarea sa a avut loc prin căderea ieșeană mai ales, deși efortul din retur rămîne o frumoasă performanță contra cronometru. Și așa mai departe. Speculații se pot face la infinit, dar cui vor folosi?

În ce privește echipele slabe, ele nasc o singură problemă acum, la sfîrșitul acestui campionat agitat: acela al slabelor efective. Nu se poate face față unui eșalon puternic cu jucători de mîna a doua, cu o pregătire fizică atît de aproximativă. Trebuie să se înțeleagă de către cine vrea să asculte că un fotbal la nivel european, și noi avem nevoie de un fotbal la nivel european, nu se poate naște dintr-o mediocritate generală. Fără cel puțin 8—10 echipe redutabile în campionat nu vom reuși să ne impunem nicăieri. A cîștigat pe merit **F.C. Argeș,** poate și pentru că la Pitești există un CLUB, ceea ce e foarte mult. Am văzut formația piteșteană duminică seara și ea mi-a lăsat o bună impresie. Cu un dirijor care s-a luat în sfîrșit în serios, l-am numit pe Dobrin, și cu jucători bine struniți de pe margini de către taciturnul Halagian, trădînd o voință exemplară, iată avem imaginea unui campion solid! Dar dacă judecăm restul echipelor imaginea nu mai e atît de strălucitoare. Exceptînd pe **U. Cluj,** care ar fi meritat după opinia noastră locul secund (deși egalitatea de puncte cu UTA, dovedește asta), și parțial pe **ASA Tg. Mureș,** mai proaspătă și mai combativă, restul **teamurilor** nu-mi inspiră o prea mare încredere. Arădenii dacă nu vor realiza anul acesta o urgentă întinerire vor lupta în sezonul viitor pentru un loc în A. Vorbesc foarte serios pentru că a te baza la infinit pe Lereter și pe Petescu și chiar pe Pojoni, devine o aventură. Vreau să zic că UTA-ei îi trebuie la ora de față o apărare coltoasă, tînără, pe care nu știu de unde are s-o scoată. Cît privește **Steagul roșu,** brașovenii au făcut un sezon foarte bun, deși pe alocuri au dat semne de oboseală majoră. Mare merit au aici Adamache și Pescaru, Gyorfi și apărarea sobră de sub Tîmpa, dar jocul în sine nu strălucește. **Stegarii** rămîn o bună formație de mijloc, fără mari pretenții. Le lipsește nu știu ce, o strălucire particulară pe care deocamdată nu o au. În sfîrșit băcăuanii au fost onorabili și ei, dar atît și cu asta am spus tot despre plutonul fruntaș.

Acum vine problema cea mai importantă: decăderea bucureștenelor **Dinamo, Steaua** și mai ales **Rapidul.** La toate aceste echipe problema efectivelor mediocre nu s-ar pune deși la **gărari** ea este destul de ascuțită în acest ceas al adevărului. Cu un Răducanu belaliu, cu un Lupescu aproape de sfîrșitul carierei, cu un Neagu inegal, imprevizibil și cu acest singur și extraordinar, Dumitru nu se poate face mare lucru. Au căzut inexplicabil jucători buni ca Angelescu, Codrea și chiar Dinu. E vorba mai curînd, să nu se supere Marian, de o scădere calitativă a conducerii tehnice, de o lipsă de autoritate (mă gîndesc la cazul Răducanu care la club a fost prost crescut). Cît îi privește pe dinamoviști, ei acuză lipsa de la antrenamente a jucătorilor de bază, o imposibilitate de coordonare comună, dar asta, cum observa cineva, se întîmpla și pe vremea cînd **Dinamo** a devenit campioană. Surprinzătoare cu totul este prăbușirea echipei militare, care are un efectiv excelent și numeros, dar nu a reușit să se impună în acest ultim an, de după plecarea lui Covaci. Să fie o lipsă de armonie între antrenorul cel nou și lot? Să fie altceva? Poate cronicarii de specialitate ne vor putea explica inexpugnabilul mister. În orice caz decăderea fotbalului bucurestean nu trebuie să bucure pe nimeni...

RADIOGRAFIA ETAPEI A 29-A

• REZULTAT • ECHIPE • ARBITRU • | • COMENTARIUL MECIULUI • CEL MAI BUN DIN „22" • | • TINERET-REZERVE •

SPORT CLUB — A.S.A. Tg. Mureș 1—0 (1—0)

A MARCAT : **Băluță** (min. 18).

STADIONUL „23 August", teren bun ; timp frumos ; spectatori, circa 6.000.

SPORT CLUB : Cizic 7 — Mioc 7 (min. 64 : Comănescu 5), Sinăuceanu 6, Catargiu 6, Kiss 7 — Vătafu 8, Duțan 8 — Sorin Avram 7 (min. 64 : Mioc), Rugiubei 6 (min. 75 : Hriț-cu), Pană 7, Băluță 8.

A. S. ARMATA : Nagel 8 — Șleam 8, Szekely 8, Unchiaș 6, Czako 6 — Varadi 6, Szölöszi 6 — Fazekaș 6 (min. 82 : Orza), Nagy 6 (min. 81 : Lucaci II), Mureșan 8, Hajnal 7.

ARBITRU: **C. Petrea** (București), **nota 8.**

O VICTORIE FĂRĂ PREA MARE IMPORTANȚĂ ● Meci care nu putea influența clasamentul în „zonele sale fierbinți" ● Băcăuanii veneau după un eșec usturător (0—6 cu Dinamo), iar tîrgmureșenii fără patru titulari, dintre care Bölöni părea absența cea mai mare ● Dar în min. 2 cei care pot deschide scorul sînt oaspeții ; Mureșan, însă, se bîlbîie în careu, singur, și... nimeni nu se va mai întîlni cu o astfel de ocazie ● Gazdele vor reveni în atac și vor înscrie prin Băluță, după ce șutul aceluiași jucător fusese stopat în ultimă instanță de portarul Nagel ● După pauză băcăuanii cad fizic, iar echipa din Tg. Mureș nu trage decît un șut... peste poartă ● Repriza rămîne doar cu marile ratări ale lui Rugiubei (min. 48 și 50) și Pană (min. 53) ● Sorin Avram va părăsi terenul accidentat, dar nota jocului nu a fost diminuată. (M. M. I.).

DUȚAN

4—0 (1—0)

AU MARCAT : **Enescu** (2) și **Pruteanu.**

S. C. BACĂU : Ursache — Dănilă, Cârpuci (Răileanu), Doboș, Burulană — Popa, Șoșu — Pruteanu, Enescu (Cioancă), Ghica, Chitaru.

A.S.A. : Nae — Cioloboc, Szas, Pintea, Ianoși — Pecsi, Catona — Negrea, Lucaci I, Suciu, David.

ARBITRU : **N. Stănescu** (Buzău).

STEAUA — „U" Cluj — 2—0 1—0

AU MARCAT : **Iordănescu** (min. 42), **Dumitriu III** (min. 72).

STADIONUL „23 August" ; nocturnă ; timp răcoros ; teren bun ; spectatori circa 25 000.

STEAUA : Haidu 9 — Hălmăgeanu 8, Smarandache 5 (pentru duritățl), Ciugarin 7, Cristache 7 — Negrea 7, Naom 8 — Pantea 7, Tătaru 6, Iordănescu 6 (min. 46 : I. Constantin 6), Dumitriu III 7.

„U" : Ștefan 7 — Crețu 7, Pexa 7, Solomon 7, Cîmpeanu 7 — Anca 6, Mihăilă 8 — Uifăleanu 7, Munteanu 6, (min. 65 : Iordache 6), Mureșan 8, Lică 7.

ARBITRU: **M. Rotaru** (Iași), **nota 9.**

HAIDU

BUCUREȘTENII, MAI REALIȘTI ● Universitatea domină, grație unei permanente mișcări în teren, dar atacul său n-are forță de pătrundere, încercînd să înscrie din combinații la nesfîrșit ● La un contraatac al Stelei (min. 12) Iordănescu greșește de puțin ținta ● Oaspeții au șanse de gol prin Uifăleanu (min. 15, cînd Haidu respinge un șut puternic, pe jos) și Mureșan (cap pe lîngă bară, în min. 21) ● Jocul în cîmp al clujenilor place, este aplaudat chiar, dar cei care înscriu sînt gazdele. Iordănescu a înscris cu capul. ● După pauză, Steaua joacă mai percutant și majorează scorul, la un contraatac, după ce — cu un minut înainte — Tătaru șutase puternic în transversală ● În ciuda eforturilor lui Mureșan, atacul studenților nu-și poate fructifica dominarea din final (raportul total de cornere : 13—1 pentru oaspeți ! :), mai ales că portarul Haidu are cîteva intervenții salvatoare, de mare spectacol ● Steaua cîștigă meritat, grație bunei organizări a apărării sale și jocului mai simplu, în adîncime, practicat de ea în atac (R. U.).

1—1 (0—1)

AU MARCAT : **Pîslaru**, respectiv **Naghi.**

STEAUA : G. Ion — **Nițu**, Miclos, Stoica, Basno — **Mărdărescu**, Iovănescu (M. Anghel) — Vlad, Pîslaru, **Savu**, N. Anghel (Burma).

„U" : Neagu (Moldovan) — Șomfăleanu, Grăjdeanu, **Ieiciu**, Poratchi — Sudi, Ciocan — Nagni, Mocanu, Barbu, **Necșoiu.**

ARBITRU : **A. Paraschiv** (București).

„U" Craiova — JIUL 4—0 (1—0)

AU MARCAT : **Oblemenco** (min. 40 și 70), **Marcu** (min. 50 și 89).

STADIONUL Central ; timp frumos (dar cald) ; teren foarte bun ; spectatori, aproximativ 17 000

UNIVERSITATEA : Pîcă 7 — Niculescu 8, Deseînicu 7, Sameș 8, Velea 7 — Donose 6 (min. 63 : Păunescu 6), Ivan 8 — Tărîungă 9, Niță 6 (min. 21 : Pîrvu 6), Oblemenco 9, Marcu 10.

JIUL : Suciu 8 — Georgescu 6, Georgevici 6, Stoker 5, Tonca 6 — Cotormani 6 (min. 50 : Dodu 6), Libardi 6 — Urmeș 6 (min. 56 : Făgăraș), Mulțescu 7, Stoian 6, Naidin 5.

ARBITRU: **I. Cîmpeanu** (Cluj), **nota 9.**

SUPERIORITATEA GAZDELOR ȘI-A SPUS CUVÎNTUL ● Aproape întreaga primă repriză, în ciuda unei dominări teritoriale, pe alocuri, categorică, scorul s-a menținut egal datorită incredibilei ineficacități, a ratărilor copilărești ale lui Marcu (min. 6, 20, 33). Pîrvu (min. 35) și Oblemenco (min. 42), care n-au... găsit poarta nici cînd Suciu părea definitiv învins ● Replica oaspeților a fost palidă, doar două șuturi punînd-l în dificultate pe Pîcă (min. 33 și 45) ● În sfîrșit, în min. 40, primind o pasă de la Tărîungă (cel care va crea și următoarele două goluri), Oblemenco se hotărăște să șuteze și înscrie ● După pauză deși a făcut eforturi evidente să echilibreze partida (dar ocazii clare de a marca nu a avut), Jiul n-a putut împiedica mărirea scorului și victoria clară a gazdelor, care, de data aceasta, au avut în Marcu un atacant irezistibil, creator și realizator, și alți doi înaintași, Oblemenco și Tărîungă, inspirați și hotărîți ● Deși pare exagerat, 4—0 e o exprimare fidelă a desfășurării ostilităților din teren (Al. C.).

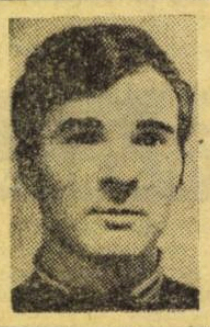

MARCU

3—1 (2—1)

AU MARCAT : **Bondrea** (2) și **Mincioagă**, respectiv **Șereanu.**

UNIVERSITATEA : Oprea — Negrilă (Tița), Tacoi, Berneanu, Ciocîrlan — Istinie, Bondrea — Bălan (Mîrșu), Mincioagă, Dinu (Cioară), Ustabacieff.

JIUL : Marincan — **Nemeș**, Cătuț (Deleanu), Haiduc, Anghelina — Munteanu, Lucian — Constantin, Rabulea, Șereanu (Bolos) Biro.

A ARBITRAT : **I. Ciucă** (Rm. Vîlcea).

PETROLUL — DINAMO 2—0 (0—0)

AU MARCAT : **Grozea** (min. 84) și **Dincuță** (min. 89).

STADIONUL Petrolul ; teren bun ; timp călduros ; spectatori, aproximativ 20 000.

PETROLUL : M. Ionescu 7 — N. Ionescu 9, Bădin 9, Mierluț 7, Ciupitu 8 — Dincuță 9, Crîngașu 7 — Oprișan 8, Moldovan 7, Marcu 6 (min. 54 : Iuhasz 7), Grozea 9.

DINAMO : M. Constantinescu 10 — Cheran 9, G. Sandu 9, Dobrău 9, Deleanu 9 — Dinu 6, R. Nunweiller 6 — Sălceanu 6, Dumitriu II 6 (min. 4 : Fl. Dumitrescu 6), Dumitrache 6, Lucescu 6.

ARBITRU: **Gr. Birsan** (Galați), **nota 9.**

CONSTANTINESCU

CONSTANTINESCU ÎNVINS „ÎN EXTREMIS"! ● Atmosferă de meci mare, cu peste 20 000 de spectatori în tribunele stadionului ● Petrolul debutează furtunos și Crîngașu șutează violent în bară ● Dumitriu II, Dumitrache, R. Nunweiller, Dinu și Lucescu pasează frumos, elegant dar și la... adversari ! ● Grozea are poftă de joc și ambiția de a-și pune cochipierii în bune situații de a marca ● Constantinescu apără fantastic (min. 36, 39 și 42) șuturile lui Moldovan, Ciupitu, N. Ionescu, Marcu ● Și repriza secundă este începută cu o... bară (Dincuță) ● Sălceanu (min. 68) șutează în Mierluț și mingea este deviată spre gol. Intervine salvator Bădin ● Goluri gata făcute sînt evitate ca prin minune de Dobrău, Sandu Gabriel, Constantinescu (min. 74, 77, 80) ● La Iași, Poli marchează și mii de spectatori ploiești... tremură de emoții pe o căldură toridă ● Dintr-o poziție destul de dificilă, Grozea înscrie cu capul, liniștind tribunele ● Cîteva minute mai tîrziu, Dincuță — autorul celui de al 2-lea gol — este strivit de îmbrățișările coechipierilor ! (L. D.).

2—3 (1—1)

AU MARCAT : **Dobre** (2) respectiv **Tudose, Gungiu** și **D. Popescu.**

PETROLUL : Mărculescu (Căunei) — Dobrescu (Dafinescu), Toader, N. Radu, Pantilie — Nitrea, Cozarec — Doru Neolae, Roman, Dobre, Florea.

DINAMO : Andrei (Eftimescu) — Gașpar, Merlă, Răutu, Gungiu — Lăbuș, Moldovan — Tudose (Ciortaș), Deacu, D. Popescu, Iorga.

ARBITRU : **?. Răileanu** (Pitești).

POLITEHNICA — U.T.A. 1—0 0—0)

A MARCAT : **Marica** (min. 75).

STADIONUL „23 August" ; timp frumos ; cu ușoare adieri de vînt ; teren pe alocuri cu denivelări ; spectatori, aproximativ 12 000.

POLITEHNICA : Pop 9 — Romilă I 7, Alecu 7, Stoicescu 7, Pall 7 — Romilă II 7, Simionaș 8 — Dănilă 8, Cuperman 6, Lupulescu 5 (min. 60 : Marica 8), Moldoveanu 8.

U.T.A. : Vidac 9 — Birău 6, Lereter 7, Pojoni 8, Popovici 7 — Petescu 7, Kalinin 6 (min. 63 : Sima 6), Broșovschi 6 — Axente 7, Domide 8, Kun II 6.

ARBITRU: **Gh. Limona** (București), **nota 10.**

VIDAC

ȘUTUL INSPIRAT AL LUI MARICA ● Subjugate de importanța mizei a partidei, ambele echipe au început jocul foarte prudent ● Ieșenii își impun, treptat, inițiativa, dar acțiunile lor ofensive — bine susținute de Moldoveanu și Simionaș — nu duc la situații clare de gol, cu excepția doar a aceleia din min. 33, cînd Alecu, ajuns în careul advers, trimite mingea pe lîngă poartă de la numai cîțiva metri. ● Arădenii, preocupați mai mult de defensivă, încearcă unele timide contraatacuri, rămase și ele fără efect ● În partea a doua a meciului, dominarea gazdelor se accentuează, dar golul nu cade, fie datorită intervențiilor de ultim moment ale apărătorilor arădeni (din nou Vidac se arată la înălțime), fie impreciziei înaintașilor ieșeni (Cuperman dovedindu-se un adevărat recordman al șuturilor trimise în afara spațiului porții) ● Cu un sfert de oră înainte de final, cînd puțini spectatori mai credeau că se poate schimba ceva, un șut inspirat — și oarecum norocos — al lui Marica (introdus în locul lui Lupulescu), din afara careului, pecetluiește victoria meritată a studenților ieșeni. (C. F.).

0—1 (0—1)

A MARCAT : **Both.**

POLITEHNICA : Străjeru — Ipate, Hanceriuc, Ailoaie, Toiu, Mihuț, Diaconescu, Ciobotaru, Rîmbu, Lemnaru (Bărbulescu), Ianușel.

U. T. A. : Ziller (Naghi) — Drăuceanu, Moldovan, Păcățan, Bacșa, Calmore, Both, Cilian (Tușa), Coșa, Marcovici, Pfeiffer.

ARBITRU : **Gh. Ștefănescu** (Galați).

C.F.R. Cluj — FARUL 3—1 (2—0)

AU MARCAT : **S. Bretan** (min. 22), **Soo** (min. 30 și 49), respectiv **Turcu** (min. 82).

STADIONUL Municipal ; teren bun ; timp frumos ; spectatori, circa 20 000.

C.F.R. : Gadja 6 (min. 78 : Totoianu 6) — Lupu 7 (min. 33 : Szöke 7), Penzeș 8, Dragomir 6, Roman 8 — M. Bretan 7, Cojocaru 6 — S. Bretan 7, Soo 8, Vișan 9, Petrescu 8.

FARUL : Popa 5 — Ghirca 6, Antonescu 6, Mareș 5, Nistor 5 — Oprea 5, Mihu 5 (min. 46 : N. Constantinescu 7) — Tănase 5, Tufan 5, Caraman 5 (min. 46 : Turcu 7), Ologu 5.

ARBITRU: **N. Petricceanu** (București), **nota 9.**

VIȘAN

FĂRĂ EMOȚII ! ● Atacînd lucid, pe un front larg și cu superioritate numerică, feroviarii clujeni au măcinat, sistematic, forțele partenerilor de întrecere ● După 30 de minute, formația gazdă perforase de două ori plasa porții lui Popa prin golurile înscrise de S. Bretan (min. 22, reluare cu capul, din careul mic, la o centrare, de pe aripa stîngă, a lui Vișan) și Soo (min. 30 — șut pe jos, în stînga portarului, după o pasă primită de la Petrescu) ● În tot acest timp, formația constănțeană ripostase mai mult pe contraatac, ușor de destrămat de defensiva clujeană ● La începutul reprizei a doua (min. 49), scorul a fost majorat : Vișan a centrat în careu, de pe aripa dreaptă, și Soo a reluat puternic în plasă ● Abia acum Farul începe să se vadă în joc, profitînd și de automulțumirea intervenită în tabăra C.F.R.-ului ● Ologu ratează (în min. 50) o mare ocazie, iar Turcu reduce din handicap (min. 62), transformînd o lovitură liberă de la circa 20 m ● În min. 82, Tănase acuză faultul comis asupra lui de Dragomir și va rămîne pe tușă pînă la sfîrșitul partidei (G. N.).

3—0 (neprezentare)

La Cluj, Farul n-a prezentat garnitura de tineret-rezerve. Motivul ? **„O parte din componenții formației se află în examene, în această perioadă, iar juniorii noștri, cu care am fi putut proceda la înlocuiri, participă în turneul final al campionatului republican al juniorilor și școlarilor"** ne-a spus, la cabine, tov. Tîlvescu, vicepreședinte al Clubului Farul.

F. C. ARGEȘ — CRIȘUL 4—1 (3—1)

AU MARCAT : **Dobrin** (min. 25 și 43), **Prepurgel** (min. 28), **Tămaș** (min. 39) și **Radu** (min. 83).

STADIONUL 1 Mai ; teren bun ; timp frumos ; spectatori, aproximativ 17 000.

F. C. ARGEȘ : Ștan 7 — Pigulea 7, Olteanu 8, Vlad 8, Ivan II 7 — Prepurgel 9, M. Popescu 7 (min. 73 : D. Ștefan 7) — Radu 7, Frățilă 7 (min. 83 : Barbu), Dobrin 10, Jercan 9.

CRIȘUL : Bologan 8 — P. Niculae 7, Sărac 7, Lucaci 8, Catona II 7 — Cocoș 6, Dărăban 7 (min. 75 : Cefan 7) — Tămaș 7, Șchiopu 7, Colnic 6, Cociș 7 (min. 57 : Agud 6).

ARBITRU: **Em. Păunescu** (Vaslui), **nota 8.**

DOBRIN

CAMPIOANA „ÎNAINTE DE TERMEN" ● Atmosferă sărbătorească pe stadionul „1 Mai" din Pitești, presimțindu-se un eveniment fericit ● Echipa gazdă nu-și dezamăgește suporterii, joacă ofensiv și ambițios, cu un Dobrin inspirat, la timonă ● Min. 14, arbitrul comite singura sa greșeală, sancționînd la 16 m (?!) un henț involuntar făcut la 14 m de poarta lui Bologan ● Se marchează virtos în poarta orădenilor (min. 28 : 2—0) dar Tămaș, nemarcat, realizează un gol superb, din vole, taxînd jocul exagerat de ofensiv al lui Ivan II ● Dobrin are chef de joc și de... joacă, face ce vrea cu mingea, spre disperarea lui Șchiopu care l-a urmărit cu abnegație tot timpul ● Urale în tribune și un gînd recunoscător pentru Marica, autorul golului la Iași, în poarta U.T.A.-ei ● Tîrziu seara, în Pitești, se urmărea, pe calea undelor, destinul partidei Steaua — „U" Cluj, la finele căreia, un cor imens seconda de răsuna Trivalea : CAMPIONII, CAMPIONII ! (I. C.).

2—2 (1—0)

AU MARCAT : **Jombrac** (2), **Georgescu, E. Dumitru** (din 11 m.).

F. C. ARGEȘ : Ionescu — Moisescu, Chivescu, Stănceanu, Nedelcu — E. Dumitru, Chițu (Z. Dumitru) — Radu (Babeț), P. Frățilă (Popa), Georgescu, A. Din.

CRIȘUL : Catona I — Botoș, Lemac, Negrea, Csorba — Ungur, Torjoc — Jombrac, Birta, Moț, Pocsai

ARBITRU : **V. Grigorescu** (Craiova).

RAPID — STEAGUL ROȘU 1—5 (1—2)

AU MARCAT : **Balint** (min. 22), **Pescaru** (min. 44 și 80), **Gherghell** (min. 67) și **Florescu** (min. 84), respectiv **Marin Stelian** (min. 37).

STADIONUL „23 August" ; teren foarte bun ; timp frumos și călduros ; spectatori, aproximativ 25.000.

RAPID : Răducanu 8 — Pop 5, Lupescu 7, Mușat 6, Codrea 5 — Dinu 8 (min. 69 : Apostol 6), Dumitru 7 — Năsturescu 8 (min. 56 : Codreanu 7), Marin Stelian 8, Neagu 8, Angelescu 8.

ST. ROȘU : Adamache 7 — Ivăncescu 8, Jenei 7, Olteanu 8, Anghelini 8 — Gherghell 8, Cadar 7, Balint 7 — Györfi 7, Pescaru 8, Zotinca 6.

ARBITRU: **E. Szecsei** (Tg. Mureș), **nota 8.**

PESCARU

5 GOLURI DIN 7 ȘUTURI PE POARTĂ !... ● Am crezut că Rapid va dori revanșa pentru 1—5 de la Brașov și că va juca în consecință ● Bucureștenii au dezamăgit însă, prin joc slab, lipsă de ambiție și calm ● Oaspeții nu s-au lăsat mult invitați și au luat inițiativa, au stăpînit jocul pîntr-o mai bună organizare, claritate și precizie în atac și au reeditat cu exactitate matematică victoria din toamnă : 5—1 ! ● Pescaru, cu nr. 5 pe tricou, a jucat în realitate vîrf de atac, fiind unul din realizatorii succesului : a înscris două goluri prin execuții excelente ● Timp de 20 de minute porțarii n-au avut ce apăra, dar în ultimele 24 de minute ale unei prime reprize în general echilibrate, au primit trei goluri ● Repriza secundă a fost dominată, teritorial, de Rapid, dar haotic, în ciuda eforturilor lui Dumitru și Lupescu ● Brașovenii folosesc contraatacul cu pricepere, speculînd greșelile și nervozitatea apărării adverse (inclusiv Răducanu) și din 5 șuturi pe poartă (din 7 în total) mai înscriu trei goluri ! Succes clar, meritat. (P. G.).

1—1 (0—1)

AU MARCAT : **Nedianu** (Rapid) și **Papuc** (St. roșu).

RAPID : Rămureanu — Dumitrescu, Grigoraș, Florin, Cinca — Rotaru, Dobre (Iordan) — Ene (Stanca), Catrina (Strat), Adam, Nedianu

ST. ROȘU : Kassoni (Albu) — Luputan, Vlad, Marian, Vasilică — Bera (Pescaru II), Godgea — Ciucă, Cojocaru, Papuc, Necula (Porumbița).

ARBITRU : **S. Stăncescu** (București).

ULTIMELE ACTE ALE STAGIUNII FOTBALISTICE 1971-1972

CUPA ROMÂNIEI

• ASTĂZI—SEMIFINALELE
• DUMINICĂ — FINALA

DOUĂ NOCTURNE LA BUCUREȘTI

După campionat, e rîndul Cupei României să-și încheie desfășurarea, prin consumarea ultimelor sale două acte. Astăzi, miercuri, sînt programate semifinalele acestei a 35-a ediții a Cupei.

Una se dispută la Pitești între Dinamo București și Jiul Petroșani. O întrecere atractivă, în care echipele vor lupta din răsputeri pentru calificarea în finală : **Dinamo** pentru a-și păstra șansele la un trofeu cu care să compenseze lipsa de reușită în campionat ; **Jiul** — aflat pentru prima dată în semifinale după 32 de ani (în ediția 1939/40 a fost eliminată de Venus București cu 4—1) — pentru a încheia cu succes sezonul. Calculul hîrtiei indică favorită echipa bucureșteană. Întîlnirea va începe la ora 17.30 și **în caz de egalitate după 90 de minute, ea va fi prelungită. Dacă egalitatea va persista și după prelungiri, atunci echipele vor fi departajate prin lovituri de la 11 m** (criteriu aplicat în cazul echipelor de aceeași categorie).

A doua semifinală are loc în Capitală, pe stadionul „23 August", în nocturnă, începînd de la ora 20 : Metalul București — Rapid București. Altă partidă așteptată cu viu interes, date fiind surprizele furnizate de echipa divizionară B. Totuși, prima șansă o are Rapid. **Dacă jocul se va încheia la egalitate, el va fi prelungit, dar în cazul cînd scorul va continua să fie egal** și după reprizele suplimentare **se va califica pentru finală echipa de Divizie B** (criteriu prevăzut la jocuri între formații de categorii diferite).

Finala Cupei se va disputa duminică în nocturnă (de la ora 20), **pe stadionul „23 August".** În deschidere, la ora 17,30 finala campionatului republican al juniorilor și școlarilor : **Dinamo București — Universitatea Cluj.**

LA CĂDEREA CORTINEI ÎN DIVIZIA A

CLASAMENTUL	PUNCTE	MECIURI ACASA	MECIURI AFARA	MECIURI TOTAL	GOLURI ACASA	GOLURI AFARA	GOLURI TOTAL	Diferența
T. F. C. ARGEȘ	41	15 13 1 1	15 6 2 7	30 19 3 8	35—12	16—23	51—35	+16
2. U. T. Arad	37	15 12 2 1	15 3 5 7	30 15 7 8	**39—10**	12—19	**51—29**	**+22**
3. „U" Cluj	37	**16 13 2 1**	14 3 3 8	30 16 5 9	28— 8	11—19	39—27	+12
4. A.S.A.	35	15 11 4 0	15 3 3 9	30 14 7 9	26— 5	9—25	35—30	+ 5
5. St. roșu	34	15 10 3 2	15 3 5 7	30 13 8 9	25— 7	**12—14**	37—21	+16
6. Sport Club	32	15 12 1 2	15 2 3 10	30 14 4 12	29—10	12—31	41—41	0
7. Dinamo	31	17 9 5 3	13 3 2 8	30 12 7 11	30—14	16—22	46—36	+10
8. „U" Craiova	31	15 12 1 2	15 1 4 10	30 13 5 12	34— 7	8—28	42—35	+ 7
9. Steaua	30	17 9 5 3	13 2 3 8	30 11 8 11	26—11	10—16	36—27	+ 9
10. Rapid	30	17 11 1 5	13 2 3 8	30 13 4 13	31—17	9—22	40—39	+ 1
11. Farul	27	15 9 5 1	15 0 4 11	30 9 9 12	22—10	6—28	28—38	—10
12. Jiul	27	15 8 6 1	15 2 1 12	30 10 7 13	21— 7	5—31	26—38	—12
13. C.F.R.	25	16 7 4 5	14 2 3 9	30 9 7 14	16—13	11—24	27—37	—10
14. Petrolul	25	15 7 3 5	15 2 4 9	30 9 7 14	15—10	8—30	23—40	—17
15. Politehnica	24	15 6 5 4	15 0 7 8	30 6 12 12	21—15	9—27	30—42	—12
16. Crișul	14	15 3 6 6	15 0 2 13	30 3 8 19	13—16	4—38	17—54	—37

OBLEMENCO A CIȘTIGAT

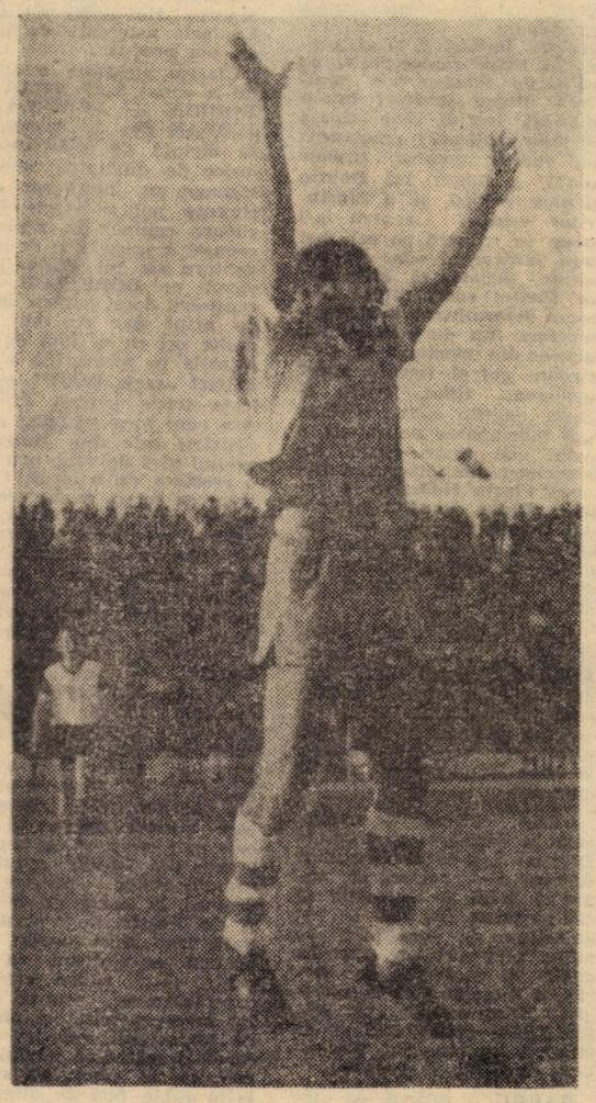

TITLUL DE GOLGETER

	A	B	C	D
1. OBLEMENCO („U" Craiova)	20	17	3	6
2. Neagu (Rapid)	16	11	5	—
3. Dobrin (F. C. Argeș)	15	10	5	3
4.—5. Kun (U.T. Arad)	12	8	4	—
Pescaru (Steagul roșu)	12	9	3	—
6. Rugiubei (Sport Club)	11	9	2	—
7—9. Domide (U.T.A.)	10	9	1	1
Adam („U" Cluj)	10	7	3	5
Mureșan (A.S.A.)	10	7	3	1

10—11. **Broșovschi** (U.T.A. — 1 din 11 m), **Radu** (F. C. Argeș) cîte 9 GOLURI.

12—16. **Jercan** (F. C. Argeș), **Dembrovschi** (Sport Club — 1 din 11 m), **Cuperman** (Politehnica), **Soo** (C.F.R.), **Fl. Dumitrescu** (Dinamo) cîte 8 GOLURI.

17—25. **Marin Stelian** (Rapid), **Tătaru** (Steaua — 2 din 11 m), **Marcu** („U" Craiova), **Frățilă** (F. C. Argeș), **Anca** („U" Cluj), **Ghergheli** (St. roșu), **Lucescu** (Dinamo — 4 din 11 m), **Dincuță** (Petrolul), **Naghi** (A.S.A.) cîte 7 GOLURI.

26—34. **Sima** (U.T.A.), **D. Ene** (Rapid), **Pană** (Sport Club), **Lică, Munteanu** („U" Cluj), **Doru Popescu** (Dinamo), **Moldovan** (Petrolul), **Hajnal** (A.S.A.), **Stoian** (Jiul) cîte 6 GOLURI.

35—47. **Both** (U.T.A.), **Dumitru** (Rapid — 1 din 11 m), **Vigu, Năstase, Iordănescu** (Steaua), **Pîrvu** („U" Craiova), **Lupulescu** (Politehnica), **O. Ionescu** — 2 din 11 m, **S. Bretan** (C.F.R.), **Dumitrache** (Dinamo), **Tănase** (Farul), **Fazekaș** (A.S.A.) **Mulțescu** (Jiul), cîte 5 GOLURI.

48—59. **Petescu** (U.T.A.), **Pantea** (Steaua), **Neagu** („U" Craiova), **Bălută** (Sport Club), **Prepurgel, Roșu** (F. C. Argeș), **Florescu** (St. roșu), **Nunweiller VI, Dumitriu II** (Dinamo), **Caraman, Ologu** (Farul), **Varadi** (A.S.A.), cîte 4 GOLURI.

(LEGENDA : **A** = numărul total de goluri ; **B** = goluri înscrise acasă ; **C** = goluri înscrise afară ; **D** = goluri înscrise din 11 m).

TINERET-REZERVE

1. „U" CLUJ	30	19	7	4	60—26	45
2. „U" Craiova	30	16	7	7	40—19	39
3. Dinamo	29	17	4	8	56—26	38
4. Petrolul	30	15	8	7	55—36	38
5. U.T.A.	30	15	5	10	40—34	35
6. Rapid	30	12	10	8	46—33	34
7. Steaua	30	14	5	11	60—36	33
8. F. C. Argeș	29	10	9	10	36—39	29
9. St. roșu	29	11	6	12	39—33	28
10. Crișul	30	11	6	13	34—46	28
11. Farul	30	8	8	14	27—39	24
12. C.F.R.	29	9	6	14	39—55	24
13. Jiul	30	7	9	14	28—52	23
14. A.S.A.	30	8	5	17	30—57	21
15. Politehnica	30	6	7	17	27—57	19
16. Sport Club	30	8	2	20	33—62	18

CUPA „A + T"

1. „U" CLUJ	60	35	12	13	99— 53	80
2. U.T.A.	60	30	12	18	91— 63	72
3. „U" Craiova	60	29	12	19	82— 54	70
4. F. C. Argeș	59	29	12	18	87— 74	70
5. Dinamo	59	29	11	19	102— 62	69
6. Rapid	60	25	14	21	86— 72	64
7. Steaua	60	25	13	22	96— 63	63
8. Petrolul	60	24	15	21	78— 76	63
9. St. roșu	59	24	14	21	76— 54	62
10. A.S.A.	60	22	12	26	65— 87	56
11. Farul	60	17	17	26	55— 77	51
12. Sport Club	60	22	6	32	74—103	50
13. Jiul	60	17	16	27	54— 90	50
14. C.F.R.	59	18	13	28	66— 92	49
15. Politehnica	60	12	19	29	57— 99	43
16. Crișul	60	14	14	32	51—100	42

Meciul de tineret-rezerve Dinamo — F. C. Argeș a fost amînat pentru data de 6 iulie, iar cel dintre St. roșu și C.F.R. nu s-a disputat din cauza terenului declarat impracticabil de arbitru (va decide comisia de competiții a F.R.F.).

ETAPA A 30-a ● FORMAȚII ● NOTE ● ARBITRI

FARUL — „U" Craiova 2—1 (2—1)

AU MARCAT : **Tufan** (min. 21) și **Ologu** (min. 37), respectiv **Oblemenco** (min. 27).

STADIONUL 1 MAI : teren bun ; timp excelent de joc ; spectatori : aproximativ 10 000.

FARUL : Popa 7 — Ghircă 7, Antonescu 8, Mareș 7, Nistor 7 — Oprea 6, Mihu 8 — Ologu 7, Tufan 7 (min. 28 : Kallo 8), Caraman 6 (min. 46 : I. Constantinescu 8), Turcu 7.

UNIVERSITATEA : Pilcă 8 — Niculescu 7, Deselnicu 7, Sameș 8, Velea 7 — Donose 6, Ivan 7 — Țarălungă 7 (min. 46 : Niță 7), Neagu 7, Oblemenco 8 (min. 75 : Pîrvu 6), Marcu 6.

ARBITRU : **C. Nițescu** (Sibiu), **nota 10.**

LA TINERET-REZERVE : 0—3 (0—1).

STEAGUL ROȘU — C.F.R. Cluj 2—0 (1—0)

A MARCAT : **Pescaru** (min. 24 și 63).

STADIONUL TINERETULUI ; teren bun ; timp ploios ; spectatori : circa 5 000.

STEAGUL ROȘU : Adamache 9 — Ivăncescu 8, Jenei 7, Olteanu 7, Anghelini 8 — Cadar 7, Ghergheli 7 — Zotincă 8, Pescaru 9, Balint 8, Győrfi 8.

C.F.R. : Gadja 8 — Szöcke 7, Dragomir 8, Penzeș 7, Roman 6 — M. Bretan 7, Cojocaru 8 — S. Bretan 6 (min. 58 : Tegean 5), Vișan 5 (min. 38 : O. Ionescu 7), Soo 7, Petrescu 8.

ARBITRU : **C. Ghemigean** (București), **nota 9.**

Partida de TINERET-REZERVE nu s-a disputat, deoarece arbitrul V. Gligorescu (Ploiești) a considerat terenul impracticabil.

A.S.A. — POLITEHNICA 3—1 (0—1)

AU MARCAT : **Cuperman** (min. 3), **Mureșan** (min. 67 și 88), **Fazekaș** (min. 70).

STADIONUL „23 August" : timp răcoros ; teren bun ; spectatori : aproximativ 13 000.

A.S.A. : Nagel 7 — Șleam 8, Szekely 7, Uncheașu 6, Czako 8 — Varodi 8, Szölösi 6 — Fazekaș 7, Nagy 8, Mureșan 8, Hajnal 7 (min. 85 : Lucaci II).

POLITEHNICA : Pop 8 — Romilă I 6, Alecu 7, Stoicescu 8, Pal 6 — Romilă II 6, Simionaș 6 — Dănilă 5 (min. 67 : Marica 6), Cuperman 7, Lupulescu 5, Moldoveanu 8.

ARBITRU : **A. Bentu** (București), **nota 7.**

LA TINERT-REZERVE : 0—0.

„U" CLUJ — Rapid 1—0 (1—0)

A MARCAT : **Anca** (min. 24).

STADIONUL MUNICIPAL : teren bun ; timp frumos ; spectatori : aproximativ 8 000.

„U" : Ștefan 7 — Crețu 7, Pexa 9, Solomon 8, Cîmpeanu 9 — **Anca** 9, Mihăilă 7 (min. 60 : Adam 7) — Ufăleanu 7, Munteanu I 6, Mureșan 7 (min. 77 : Ardeleanu), Lică 9.

RAPID : Răducanu 7, — Pop 7, Codrea 8, Mușat 7, Ștefan 6 — Dinu 8, Grigoraș 7 — M. Stelian 6, Neagu 8, Angelescu 6, Codreanu 8 (min. 46 : Apostol 6).

ARBITRU : **N. Rainea** (Bîrlad), **nota 10.**

La TINERET-REZERVE : 3—1 (1—1).

JIUL — PETROLUL 2—0 (0—0)

AU MARCAT : **Făgaș** (min. 75) și **Mulțescu** (min. 88).

STADIONUL JIUL : timp răcoros ; teren bun ; spectatori : aproximativ 3 000.

JIUL : Suciu 8 — Georgescu 7, Georgevici 7, Stoker 6, Tonca 7 — Dodu 7, Libardi 6 — **Făgaș** 8, **Mulțescu** 9, Stoian 5 (min. 25 : Cotormani 7), Naidin 5 (min. 52 : Urmeș 7).

PETROLUL : M. Ionescu 7 — N. Ionescu 6, Bădin 8, Mierluț 7, Ciupitu 6 — Crîngașu 8, Juhasz 7 — Dincuță 6, Grozea 8, Moldovan 6, Oprișan 6.

ARBITRU : **Gh. Limona** (București), **nota 10.**

La TINERET-REZERVE : 2—2 (0—0)

CRIȘUL — STEAUA 1—2 (0—0)

AU MARCAT : **Tătaru** (min. 50), **Agud** (min. 75), **Cristache** (min. 85).

STADIONUL CRIȘUL : teren bun dar alunecos din cauza ploii ; timp rece ; spectatori aproximativ 4 000.

CRIȘUL : Bologan 7 — P. Nicolae 7, Sărac 6, Lucaci 7, Catona II 6 — Dărăban 5 (min. 66 : Cociș 6), Șchiopu 8 — Tamaș 6, Colnic 7, Agud 7, Boeșa 6.

STEAUA : Haidu 7 — Hălmăgeanu 8, Smarandache 7, Ciugarin 6, Cristache 7 — Naom 8, Negrea 7 — Pantea 7, Tătaru 6, Ion Constantin 6 (min. 73 : Năstase 5), Dumitriu III 7.

ARBITRU : **N. Cursaru** (Ploiești), **nota 10.**

La TINERET-REZERVE : 1—1 (0—1).

U.T.A. — SPORT CLUB 2—0 (0—0)

AU MARCAT : **Kun** (min. 70) și **Sima** (min. 83).

STADIONUL U.T.A. ; teren bun ; timp frumos ; spectatori : 5 000.

U.T.A. : Vidac 7 — Birău 8 (min. 40 : Calinin 7), Lereter 7, Pojoni 8, Popovici 7 — Petescu 7, Broșovschi 7 — Axente 8, Kun 8, Domide 9, Sima 7.

S. C. BACĂU : Cizic 8 — Kiss 7, Sinăuceanu 8, Catargiu 7, Comănescu 7 — Vătafu 8, Dutan 8 (min. 88 : Hriței) — Mioc 7, Pană 8, Rugiubei 6, Bălută 6 (min. 88 : Florea).

ARBITRU : **V. Dumitrescu** (București), **nota 8.**

La TINERET-REZERVE : 2—0 (0—0)

DINAMO — F. C. ARGEȘ 2—3 (1—1)

AU MARCAT : **Lucescu** (min. 17), **Jercan** (min. 45), **Radu** (min. 55), **Dumitrache** (min. 61) și **Frățilă** (min. 89).

STADIONUL „23 August" : nocturnă ; timp rece ; teren bun ; spectatori : aproximativ 13 000.

DINAMO : Constantinescu 6 — Cheran 6, G. Sandu 8, Dobrău 8 (min. 46 : Batacliu 6, min. 65 : D. Popescu 7), Deleanu 7 — Dinu 8, Sălceanu 7 — Lucescu 8, Dumitriu II 6, Dumitrache 8, Fl. Dumitrescu 8.

F. C. ARGEȘ : Stan 8 — Barbu 7 (min. 70 : Ciolan 6) — Pigulea 8, Vlad 8, Olteanu 8, Ivan II 8 — Prepurgel 8, M. Popescu 8 (min. 75 : Frățilă 7) — Radu 9, Dobrin 8, Jercan 8.

ARBITRU : **I. Rus** (Tg. Mureș), **nota 8.**

La TINERET-REZERVE : meciul se va disputa la 6 iulie.

ECHIPA ULTIMEI ETAPE

● ADAMACHE

●IVĂNCESCU ●PEXA ●SAMEȘ ●CÎMPEANU

●ANCA ●M. POPESCU

●RADU ●PESCARU ●MULȚESCU ●LICĂ

ACESTA ESTE F.C. ARGEŞ

CARE A RIDICAT

PITEŞTIUL

ÎN RÎNDUL CELOR ŞASE ORAŞE

CÎŞTIGĂTOARE ALE CAMPIONATULUI

BUCUREŞTI. Cu acest gol marcat de Frăţilă, F. C. Argeş îşi onorează titlul printr-o victorie de prestigiu în faţa foştilor campioni
Foto: Paul ROMOŞAN

...Acum începe distracţia. Un jucător de la T.C.T., marea adversară tîrgovişteană a piteştenilor, a degajat lung, mingea a zburat o vreme şi, apoi, a dispărut în groapa imensă. Patru fotbalişti au dispărut şi ei, în urmărirea balonului şi, vreme de un minut şi mai bine, aşteptăm... rezultatul luptei din fundul gropii făcută de o bombă din vremea bombardamentelor. Şi, iată, învăluit într-un nor de praf, iese, victorios, cu mingea la picior, Pericle, cel mai bun jucător din Piteşti. Cei 800 de spectatori, un record al vremii, aplaudă...

. . . .

...Ecranul televizorului îmi arată o nocturnă de clasă. Luminaţie de prima mînă, meci la fel. Dinamo şi F.C. Argeş în serata de încheiere a campionatului fac necaz celora care nu au venit pe stadionul „23 August" să vadă integral şi pe viu disputa dintre fosta şi actuala campioană. Aproape zece mii de oameni au sosit de la Piteşti să salute pe noii purtători ai tricoului care duc pentru prima oară în Argeş titlul la fotbal. Al şaselea oraş al României se înscrie pe acest tablou de onoare al celei mai mari competiţii interne. Cei zece mii reprezentau la Bucureşti o veritabilă armată de suporteri care suferă pentru alb-violeţi...

. . . .

Între cele două secvenţe s-au scurs 25 de ani! Printre cei 800 de spectatori, cifra record a anului 1947, se găseau cu siguranţă cîţiva dintre cei care au venit şi duminică la Bucureşti, pentru seara triumfului. Poate că ei au aruncat o punte a gîndului între scena de atunci şi aceea de acum, poate că farmacistul Mondel Pîrvulescu, maestrul textilist I. Valică, jurisconsultul Petre Bulacu, funcţionarul Ştefan Ionescu, antrenorul Şerban Justin, inginerul Tică Constantinescu, şi alţii care au îmbrăcat tricourile echipelor piteştene în anii de pionierat ai sportului din capitala argeşeană — au privit cu emoţie la urmaşii lor de astăzi care s-au ridicat pînă la performanţa supremă a fotbalului nostru, titlul naţional.

Pentru că, victoria de astăzi este fructul unei frumoase tradiţii a fotbalului pe Valea Argeşului, dezvoltată de condiţii admirabile care au făcut — în aceşti ultimi ani — din F.C. Argeş cea mai puternică unitate a genului, o experienţă care a dat rezultate mai mult decît elocvente şi îndeamnă la imitare. Asupra acestui fenomen ne vom opri la început, pentru ca, mai departe, să dedicăm prezentarea noastră echipei, adică elementului principal al realizării performanţei sportive celei mai de preţ, repurtată pe stadioane de reprezentanţii Argeşului care, se vede treaba, nu vor să se lase mai prejos decît campionii de la Colibaşi sau Cîmpulung Muscel, din „cetatea petrochimiei" sau din livezile şi holdele frumosului şi bogatului lor judeţ.

Clubul de fotbal din Piteşti n-a pornit-o cu mare viteză şi cu mari recorduri, se ştie foarte bine. A fost nevoie de o perioadă de căutări, de tatonări şi au existat chiar momente cînd se lansa ideea abandonării lui. Dar, o dată cu cristalizarea organizatorică, ajunsă la o formulă economică şi eficientă, s-a observat utilitatea acestui gen de unitate sportivă specializată de care mişcarea noastră de cultură fizică şi sport ar avea nevoie în exemplare cît mai numeroase şi nu numai pentru fotbal, se înţelege. Trebuie să subliniem ajutorul pe care F.C. Argeş l-a primit neîncetat din partea organelor de partid şi de stat ale judeţului Argeş şi municipiului Piteşti, mai cu seamă că, de asemenea, trebuie menţionat, succesul fotbalistic argeşean se înscrie într-o ofensivă generală a sportului pe aceste meleaguri care au văzut multe izbînzi, începînd cu suita de splendide construcţii sportive ridicate pretutindeni şi terminînd cu asaltul sferei performanţei de către sportivi din multe ramuri aparţinînd judeţului unde, în anii dinaintea războiului, în afara fotbalului... doar biliardul şi rişca reprezentau „disciplinele" sportive cunoscute (din păcate) tineretului.

Ni se pare nu numai o fericită coincidenţă ci, mai mult, o foarte utilă coincidenţă că acest club care beneficiază în momentul de faţă de una dintre cele mai complete baze materiale — sub toate aspectele — a ajuns în fruntea competiţiei nr. 1 a ţării şi credem că vizita la Piteşti, proiectată pentru luna august, a conducătorilor secţiilor echipelor din prima divizie va declanşa o întrecere sub acest aspect fără de care nu se poate vorbi despre atingerea unor rezultate înalte. Complexa bază dimprejurul stadionului „1 Mai" şi a doua inimă a lui F.C. Argeş, sediul său, cu toate amenajările (în privinţa cărora există proiecte, unele în stadiul punerii în practică, cum este amenajarea unei grădini-cinematograf proprie), toate acestea au impins, au emulat, au convins şi, mai cu seamă, au strîns contingente de noi suporteri în jurul culorilor alb-violete.

Ajunşi aici, la capitolul simpatizanţilor, armata clocotitoare şi caldă care înconjoară noua echipă campioană, trebuie să semnalăm că iniţiativele organizării şi educării ei, declanşate în această primăvară, şi-au arătat rapid efectele şi prin cîştigarea acestui campionat al sportivităţii şi ospitalităţii, „Trofeul Petschovschi"; dar domeniul rămîne încă susceptibil de perfecţionare şi bucuria, entuziasmul, disponibilitatea de simpatie pentru F.C. Argeş, toate declanşate de succesul din campionat, dacă nu vor fi canalizate, printr-o ofensivă organizatorică temeinică, vor reprezenta o mare pierdere de energii şi de profit pentru clubul piteştean.

CINE SÎNT ÎNVINGĂTORII

Înainte de a efectua clasica operaţiune de punere sub microscop a lotului cu care F.C. Argeş a realizat cea mai importantă victorie a vieţii sale (de pînă acum), permiteţi-ne cîteva observaţii de ansamblu asupra acestei echipe. Mai mult o încercare de fixare a locului său în peisajul fotbalului românesc din ultimul deceniu, în fapt anii ascensiunii ei pe planul competiţiei. Ce este, în ultimă instanţă, formaţia lui F.C. Argeş? Am spune, foarte sintetic, că actualul F.C. Argeş este Barbu + „generaţia de aur" a fotbalului piteştean + generaţia lui „Dinamo Miliţia". După noi, aceste trei surse au procurat lotul de astăzi, gîndindu-ne la elementele esenţiale pentru componenţa lotului. De ce Barbu? Pentru că e cel mai vechi jucător al echipei şi se confundă cu toate zilele ei — bune şi rele — şi, în plus, şi pentru că aportul lui de decan de vîrstă a reprezentat o mare greutate în săptămînile de ofensivă asupra titlului. De ce „generaţia de aur" a Piteştiului? Pentru că acest oraş care, în zeci de ani, n-a dat decît două mari talente (pe Ştefan Ionescu, recordman şi la triplusalt cu o cifră care a dăinuit pînă prin 1951 şi pe Pericle Valeca, un talent efectiv de clasa lui Dobrin, pe care un nefericit accident l-a stopat dintr-o carieră ce se anunţa excepţională), a reuşit în cîteva sezoane să urce în arena consacrării un pluton masiv şi generos de talente: în fruntea lui, **Dobrin**, apoi **Radu**, **Jercan**, **Prepurgel**, **Ştefănescu**, **Circiumărescu** — grupul celor care sînt încă la F.C. Argeş sau în fotbalul piteştean — **Niţă** şi **Libardi** care îmbracă alte tricouri dar tot în prima divizie. De ce Dinamo Miliţia? Pentru că acel nucleu, cu Niculescu, Radu (alt Radu, nu cel de astăzi), cu Florescu, cu Halagian reprezenta startul etapei care s-a încheiat aşa de fericit duminică seara.

Şi acum, în scenă, campionii...

INTÎI ECHIPA, APOI OAMENII

Încercînd o caracterizare a fotbalului „violeţilor", mai cu seamă sub raportul acelor arme care i-au ajutat să învingă în aşa de crîncenul final de campionat, vom deosebi următoarele principale caracteristici: **reuşita îmbinării unei pregătiri fizice remarcabile, cu calităţile tehnice ale multora dintre jucători într-o mănuşă tactică bine aleasă şi bine aplicată; rezolvarea cu succes „pentru ambele părţi" a luptei lui Dobrin pentru echipă şi a eforturilor echipei pentru a-l pune în valoare pe cel mai bun jucător al său; omogenitate sufletească crescîndă în finalul competiţiei, element determinant pentru atmosfera aşa de consumantă nervos din meciurile în care fiecare gol şi fiecare punct însemna... titlul.** Toate aceste calităţi s-au realizat sub îndrumarea entuziastă a celui mai tînăr cuplu de antrenori din fotbalul românesc, **Florin Halagian — Tănase Dima**. Reuşita acestor doi tehnicieni plini de ambiţie, reprezintă, credem, un motiv de a-i ambiţiona pe alţi colegi de serie şi de idealuri....

Lotul cuprinde toate tipurile de jucători, sub toate aspectele privind vîrsta, gradul de experienţă şi consacrare. Prioritatea va fi acordată oamenilor de bază, celor care au fost utilizaţi la cele mai multe dintre meciuri:

STAN, revenit la echipa care îl ridicase pe treptele Diviziei A, a făcut-o cu mult succes. S-a reintegrat rapid şi total în formaţie şi comportarea lui, de o regularitate de ceasornic, de mare preţ într-un post ca acela de portar, a dat curaj şi încredere coechipierilor. „Secundanţii" lui, NICULESCU şi ARICIU s-au străduit să fie gata totdeauna, dacă va fi nevoie.

BARBU a apărut ca „libero" cînd profilul meciurilor şi adversarilor o cereau. Totdeauna cu succes şi, totdeauna, cu abnegaţie, deşi era vorba de un post cu activitate discontinuă.

Linia de fundaşi a fost compusă, în mod obişnuit, din **PIGULEA — OLTEANU — VLAD — IVAN**. O defensivă care a primit un număr destul de mare de goluri (a şasea în clasamentul celor mai zgîrcite defensive!) dar, fapt esenţial, ea a ajuns la un grad de funcţionare remarcabil tocmai cînd a trebuit, cînd se cereau obţinute puncte în deplasare, în „linia dreaptă" a campionatului. **CIOLAN**, venit dintre „mînjii" lotului, a intrat de cîte ori a fost nevoie. Element pe care se poate conta.

Formula clasică de mijlocaşi ni s-a prezentat prin perechea **PREPURGEL — MARIAN POPESCU**. Primul a terminat mult mai bine ca secundul. Rodul ambiţiei lui pe care o salutăm aici. Secundul, a cărui renaştere piteşteană s-a văzut salutată cu avalanşe de elogii şi urări de continuare, n-a mai demonstrat, tocmai cînd echipei îi era lumea mai dragă, grijă pentru pregătire şi urmările s-au văzut rapid. Îi trecem aici pe **EMIL DUMITRU** şi **DUMITRU ŞTEFAN**, pentru că profilul lor rămîne de halfi, deşi au fost întrebuinţaţi, după cum necesităţile o impuneau, şi ca rezerve ale liniei de atac. Explozia aşteptată de la ei nu s-a produs...

Clasica alcătuire a atacului a sunat aşa: **RADU — DOBRIN — FRĂŢILĂ — JERCAN** dar în componenţa dictată de criteriile valorice de dinaintea ambelor sezoane au intervenit concurenţe noi şi foarte folositoare echipei. În zilele de proastă inspiraţie şi de accidentare ale lui Radu, i-am văzut pe **DOBRESCU**, excepţional dotat pentru postul de aripă dar de cele mai multe ori cu o doză de inspiraţie în minus. Şi a mai existat „şarja **ROŞU**", cu efecte triste pentru Frăţilă. Aşa cum juca înaintea accidentării sale din Bulgaria, zveltul vîrf de atac marcase o creştere de o clasă. După trecerea lui pe tuşă, vechiul vulpoi care este Frăţilă şi-a arătat potenţialul şi a punctat folositor şi dezinvolt, anulînd o criză ce se profila în centrul liniei de atac. A mai evoluat foarte puţin, de-a lungul acestui campionat, foarte tînărul **NEDELCU**.

Aceştia sînt actorii care au luat cu ei, la Piteşti, titlul de campioni. Au meritat din plin bucuria reuşitei şi, alături de atîtea felicitări, le aducem şi pe ale noastre. Sînt zilele în care autorii uneia dintre cele mai neaşteptate performanţe din istoria agitată a campionatelor noastre au dreptul la orele de odihnă şi de linişte, de savurare dacă vreţi, a succesului. Important este, acum, ca vacanţa să-şi aducă efectele binefăcătoare asupra unui lot foarte solicitat şi, la fel de important, este ca atacarea pregătirilor noului sezon să se efectueze cu o grijă dublă faţă de alte antesezoane pentru că în toamnă alb-violeţii vor angaja prestigiul fotbalului românesc în competiţia nr. 1 a Europei, „Cupa campionilor europeni".

Din clipa în care arbitrul Ion Rus anunţa terminarea meciului cu Dinamo, pentru F.C. Argeş începea marele meci al onoarei, marea cursă a apărării unui succes. Cursa aceasta, cîte exemple nu ne-o demonstrează!, e mai grea decît ascensiunea care te-a purtat pînă pe pisc.

Bucuraţi-vă, campioni, de victorie, dar priviţi cu grijă la sezonul care vine!

Eftimie IONESCU

VĂ PLAC CIFRELE?

Dacă da, atunci iată cîteva privind pe F. C. Argeş acum şi în trecutele campionate...

AL 10-LEA CAMPIONAT LA A, PRIMUL TITLU

Este, într-un fel, un campionat jubiliar, acesta al piteştenilor şi el vine cu prima cunună de campioni pentru ei. Iată prezenţele lui F. C. Argeş în prima divizie, cu locul ocupat şi numărul de puncte totalizate: **ediţia 1961/62**: locul 14 — 17 puncte totalizate (retrogradează); **ediţia 1963/64**: locul 10 — 23 puncte; **ediţia 1964/65**: locul 8 — 24 puncte; **ediţia 1965/66**: locul 4 — 28 puncte; **ediţia 1966/67**: locul 12 — 23 puncte; **ediţia 1967/68**: locul 2 — 33 puncte; **ediţia 1968/69**: locul 12 — 27 puncte; **ediţia 1969/70**: locul 10 — 29 puncte; **ediţia 1970/71**: locul 9 — 30 puncte; **ediţia 1971/72**: locul 1 — 41 puncte.

● Punctajul realizat de argeşeni (41 puncte în 30 de meciuri) este cel mai bun realizat de o campioană în ultimele 4 ediţii, după formula de 16 participante.

„CATALOGUL" LAUREAŢILOR

Iată un clasament al totalului notelor obţinute de jucătorii din Piteşti pe baza aprecierilor redactorilor revistei noastre:

1. **Vlad** 230 puncte, 2. Stan 219 p., 3. M. Popescu 217 p., 4. Jercan 207 p., 5. Ivan 205 p., 6. Prepurgel 197 p., 7. Pigulea 195 p., 8. Dobrin 189 p., 9. Radu 181 p., 10. Olteanu 152 p., 11. Frăţilă 115 p., 12. Roşu 105 p., 13. Ciolan 102 p., 14. Dobrescu 93 p., 15. Barbu 90 p., 16. Em. Dumitru 30 p., etc.

AUTORII CELOR 51 DE GOLURI

Cele 51 de goluri marcate de noua campioană în ediţia 1971/72 au fost realizate de DOBRIN 15; Radu 9; Jercan 8; Frăţilă 7; Prepurgel şi Roşu cîte 4; M. Popescu 2; Olteanu şi Dobrescu cîte un gol.

„MOMENTUL TG. MUREŞ", UN REZULTAT AL ATÎTOR FRĂMÎNTĂRI CARE AU MĂCINAT FORŢELE IEŞENILOR

În oraşul de pe Mureş, în preajma meciului, în orele dimineţii, o linişte aparentă domnea în cele două tabere. Gazdele visau victoria şi erau aproape sigure de ea. La hotelul „Transilvania", în momente de odihnă totală, ieşenii meditau şi ei la victoria salvatoare. Dar cînd totul depinde de un rezultat, cînd toate speranţele unei echipe sînt legate de un singur joc, desigur, e de aşteptat ca întîlnirea să prilejuiască o întrecere dîrză, o încleştare de forţe şi risipă de energie. La ora meciului, starea emoţională atinsese cote maxime. Se părea însă că Politehnica e pregătită pentru un asemenea „meci-şoc". Componenţii săi ne declarau că **„situaţia nu e încă compromisă, că vor lupta pînă la ultima secundă"** (Cuperman). A.S.A., revelaţie a acestui campionat, neînvinsă pe teren propriu, ţintea locul 4. De pe poziţia acestor obiective diametral opuse, cele două echipe s-au angajat într-un meci aspru. De aici o dură ciocnire de forţe, răsturnări spectaculoase de situaţii. Dar, din păcate, meciul a avut şi numeroase momente penibile, scene regretabile, vorbe urîte, atîtea scăpări ce se cer a fi rememorate pentru a reda cît mai fidel ceea ce a fost, în dorinţa de a risipi ideea lansată că Politehnica a fost în final nedreptăţită, ba, chiar furată, cum au strigat în gura mare cîţiva dintre jucătorii din Iaşi.

„Meciul va fi destul de greu, ne spunea V. Mărdărescu, **A.S.A. surprinzătoarea performeră a campionatului. Deşi trebuie să ne jucăm ultima carte, toţi elevii mei sînt convinşi de victorie. Iaşul merită să aibă echipă în A".** Şi startul a aparţinut Politehnicii, conducătoare hotărîtă şi lucidă a ostilităţilor din teren. Golul lui Cuperman, coroborat cu nesiguranţa şi stîngăciile gazdelor, au creat publicului impresia că meciul e... aranjat. Mureşenii dovedeau lipsă de hotărîre şi luciditate în faţa porţii lui Pop. Arbitrul Bentu avantaja puţin, dar suficient de vizibil, echipa ieşeană, trecînd şi peste un henţ în careu comis de Alecu (min. 44; Hajnal a şutat de la 25 m, Alecu, aflat pe la 11 m, a oprit mingea cu mîna şi-a creat avantaj). Publicul fierbea, pentru că Aurel Bentu anulase şi golul înscris de Fazekas, dar... dintr-un ofsaid de [illegible] m!

Pauza e plină de nervi, în tribune şi la cabina arbitrilor, acolo unde observatorul federal, Ion Balaş, vicepreşedinte al F.R.F., cheamă la ordine pe antrenorii şi căpitanii celor două echipe.

După pauză jocul avea să fie mai curat. A.S.A., care a resimţit lipsa lui Bölöni, Ispir şi Toth, a început să joace din ce în ce mai bine. A egalat printr-un gol fără dubii, deşi portarul Pop a încercat să simuleze un grav accident. În tabăra ieşeană, nervii începeau să se manifeste şi aveau să explodeze la golul lui Fazekas, gol la care fundaşul Romilă I a greşit decisiv (i-a pasat mingea mureşeanului). Oaspeţii au acuzat ofsaid, atunci cînd Fazekas a fost lansat, dar fără temei, căci Alecu era înaintea mureşanului. Atunci s-au repezit **5—6 jucători ieşeni şi l-au bruscat pe tuşierul Stîncan** (deşi tuşierii au fost foarte buni în acest joc). După fluierul final, Moldoveanu nu s-a putut linişti şi a încercat din nou să se răfuiască cu tuşierul în cauză. Simionaş plîngea, dar printre lacrimi arunca cuvinte murdare la adresa arbitrilor: **„Hoţilor, ne-aţi furat!"**. Arbitrul, „omul bun din prima repriză" devenise acum hoţ... Aşa se întîmplă cînd conducătorul jocului este blînd, cînd scoate doar cartonaşul galben şi nu pune piciorul în prag să potolească spiritele, jocul dur. În cele din urmă lui Simionaş şi Moldoveanu li s-au reţinut însă carnetele...

Am înţeles supărarea ieşenilor, momentul greu care i-a apăsat cînd ştiau că vor părăsi prima divizie. Dar comportarea lor a fost sub orice critică. În cabină, în care am intrat după plecarea lor, administratorul stadionului ne-a arătat oglinda din perete sfărîmată cu o sticlă de apă minerală!

La Tg. Mureş a învins cel mai bun. Toate golurile au fost perfect valabile. I-am reproşa arbitrului toleranţa faţă de jocul dur, de ieşirile nesportive, dar, repetăm, **învingătorul e cel de drept, el nu datorează succesul vreunei mistificări de arbitraj.**

Nu, Politehnica n-a fost furată, Simionaş! Politehnica retrogradează după un campionat zbuciumat, măcinată atîta timp de frecuşurile sale interne, pe care le ştii foarte bine.

Acum, ce-i rămîne Politehnicii de făcut? Mai întîi, fruntea sus! Retrogradarea trebuie primită cu demnitate. Acolo, pe culoarul de la vestiare, murşeanul **Naghi** spunea o vorbă mare, din care poate învăţa şi Simionaş: **„Dramatismul acesta este exagerat. Şi noi am retrogradat, dar n-am făcut aşa ceva. Am jucat un an în „B" şi am revenit aici unde sîntem, pe locul 4 în prima divizie.** Iată şi completarea lui Tiberiu Bone: „Trebuie să fii bărbat să învingi asemenea momente. **E ceea ce am reuşit noi la Tg. Mureş"**.

Politehnica are toate posibilităţile să revină în „A". De jucători cu experienţă, lîngă care se află tinere talente de viitor, nu duce lipsă. Dispune de un lot bun, în care valorile rămîn, adică un Stoicescu, Ianul, Cuperman, Moldoveanu şi alături de ei „viitorul", adică Dănilă, Costaş, Romilă II, Marica. Lotul trebuie să-şi refacă însă moralul, unitatea sufletească, echipa să redevină o echipă în adevăratul înţeles al cuvîntului, iar secţia să constituie un nucleu de bază, dominat de muncă principială şi dezinteresată. Frămîntările de la Politehnica, semnalate de atîtea ori, au adus echipa aici unde se află. Poate că lacrimile pe care le-am văzut duminică, la ieşirea de pe teren, pe obrajii lui Simionaş, Marica, Dănilă sau Romilă II vor însemna o nouă sursă de afecţiune pentru echipă, în slujba căreia vor trebui puse talentul şi munca fiecăruia dintre jucători. Nu trebuie să se uite că la Tg. Mureş nu s-a pierdut doar un joc şi locul în Divizia A. Momentul a constituit de fapt, punctul terminus al unui drum sinuos, rezultatul atîtor frămîntări ce au măcinat de-a lungul campionatului forţele echipei Politehnica din Iaşi.

Constantin ALEXE

TG. MUREŞ. Iată unul din neplăcutele momente furnizate de jucătorii ieşeni în partida cu A.S.A.

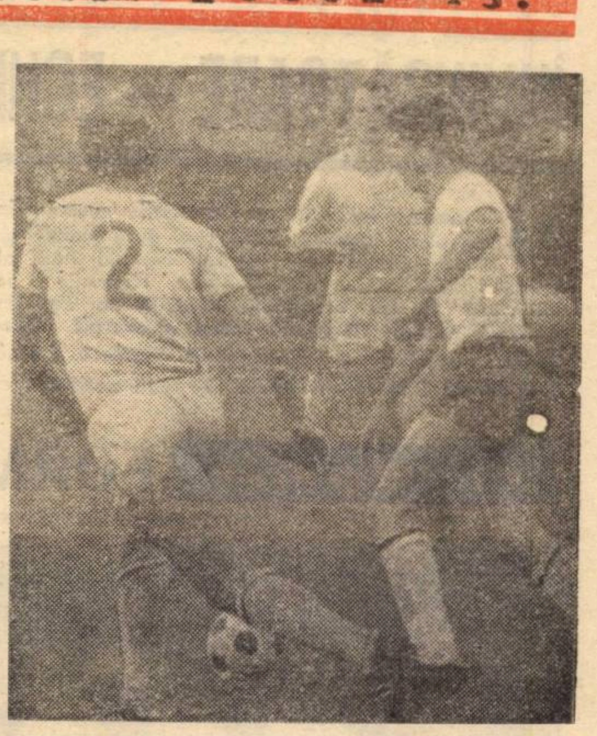

PETROŞANI. Mulţescu va trece irezistibil prin breşa creată între apărătorii echipei oaspe (N. Ionescu — nr. 2 — şi Dincuţă)
Foto: V. ONESA

ÎN PARTIDA DE LA PETROŞANI

FOŞTII JUVENTIŞTI FAŢĂ ÎN FAŢĂ

Înaintea partidei de la Petroşani îl întreb fugitiv pe antrenorul ploieştean: **„Cîte nopţi albe a trăit Ilie Oană în cariera sa de antrenor?" „Multe, nu le ţin minte, plus ultimele dinaintea întîlnirii de azi cu acela cu care am trăit bucurii şi tristeţi în marea echipă a Juventusului".**

Deci, doi foşti juventişti „en vogue", umăr la umăr pe culoarul pentru supravieţuire în Divizia A, ale căror şanse urmau să fie influenţate, mai întîi, de judecători indirecţi (A.S.A. şi Steagul roşu) şi apoi de lupta directă.

Privesc la **Iordache** şi **Oană**, acolo, spre banca rezervelor. Încerc să le citesc gîndurile. Sînt sigur că fiecare repeta de cîteva ori acel **„DACĂ nu pierdeam acasă cu... azi jucam o partidă de vacanţă".**

În teren, echipele se tatonează reciproc, mişcările jucătorilor sînt crispate, balonul circulă mai mult în zona de mijloc a terenului. În timp ce Iaşul conducea la Tg. Mureş, un răutăcios din tribună striga la adresa Petrolului: **„Haide B!"**. Petrolul tremură deoarece feroviarii clujeni rezistă braşovenilor. Emoţiile se ţin lanţ într-o tabără şi cealaltă. **Stocker** (min. 30) **e la un pas de autogol, dar Suciu îl salvează; Cotormani loveşte bara** (min. 45); **N. Ionescu** (min. 54) **îl întinde la maximum pe... M. Ionescu la o minge de... autogol.** Singurul care nu are nici un fel de trac este **Mulţescu**, excelent peste tot, inventiv în duelul cu Crîngaşu, omul său de marcaj.

Minutele se scurg greu, foarte greu. Arbitrul **Limona** este prezent la poziţiile de ofsaid ale ambelor echipe. Tribunele îl aplaudă pentru competenţa deciziilor...

Apele se limpezesc la Tg. Mureş şi Braşov. La Petroşani jucătorii se deconectează din priza paralizatoare a fricii şi Jiul punctează de două ori fără drept de apel.

La terminarea partidei, în drum spre cabine, **Oană** îmi şopteşte la ureche: **„Doi juventişti am scăpat! Ce or fi făcut ceilalţi doi?"** (aluzie la antrenorii **Petrescu** de la **Poiana Cîmpina** şi **Băsulescu** de la **Chimia Rm. Vîlcea**).

Stelian TRANDAFIRESCU

C.F.R. CLUJ A TRĂIT O PAUZĂ... ÎN DIVIZIA B

Feroviarii Clujului nu puteau crede că vor „muri" exact cînd au ajuns la ţintă, ca vestitorul din legendă. Nu puteau crede aşa ceva, nu voiau să creadă, deşi ştiau prea bine că, logic, totul e posibil. Şi în zbuciumul acesta dintre dorinţă şi judecată, între suflet şi raţiune, cît de grele au fost ultimele ore dinaintea jocului de la Braşov!...

Cu un ceas înainte de joc, sub tribune, în faţa vestiarelor, Dr. **Rădulescu** încearcă să menţină calmul. Dar parcă auzi stomacurile cum se strîng de atîta emoţie! **Laurenţiu Munteanu**, celălalt antrenor al ceferiştilor, îşi face toate „calculele retrogradării". Pentru a cîta oară în ultimele zile? **„În mod normal, Politehnica nu va învinge la Tg. Mureş, şi atunci noi... Noi trebuie să jucăm ca întotdeauna în acest retur. Pentru un punct sau chiar două!"**

Dr. Rădulescu începe al doilea pachet de ţigări. Un pachet „Zodiac". **„De la o vreme, nici un calmant nu-mi mai foloseşte. Înainte mai luam cîte un Extraveral, acum, nimic..."** Acest „de la o vreme" înseamnă, de fapt, cinci ani, de cînd doctorul a luat echipa, pe atunci în B, pe ultimul loc. A salvat-o de la retrogradare, în anul următor a dus-o în Divizia A şi a salvat-o şi aici de două ori consecutiv... Cu preţul cîtor emoţii! Ce va fi acum, la a treia încercare de supravieţuire? **„Dacă băieţii nu vor trage cu urechea la tranzistoarele din tribună** — zice doctorul — **şi-şi vor vedea numai de jocul lor, atunci totul va fi bine..."**

C.F.R.-ul începe jocul bine. Are chiar o ocazie de a deschide scorul. Dar tribuna freamătă şi feroviarii află curînd că, la Tg. Mureş, Politehnica a deschis scorul, iar la Petroşani e rezultat alb. Asta înseamnă că exact acum, cînd au ajuns la ţintă... Picioarele clujenilor încep să tremure. Mişcările se deregleaza brusc. Începe zăpăceala. Clujenii sînt pe marginea prăpastiei. Şi mai vine şi golul lui Pescaru care îi aruncă în agonie.

La pauză, echipa de pe Someş se închide în cabină. Nu se aude măcar o vorbă. Pauză... de Divizia B. În faţa vestiarului, năucit de întorsătura destinului, un jucător de la tineret-rezerve, Petre Gheorghe. Cîţiva braşoveni repetă rezultatele de la pauză. **„C.F.R.-ul e în B!"** conchide cineva. **„Peste o repriză poate vom fi în A"**, bîiguie Petre Gheorghe. Ies jucătorii braşoveni în teren. Arbitrul Ghemigean îi cheamă pe clujeni printr-un fluier. Nimeni însă, nu aude. Încă un fluier. Aceeaşi tăcere. Peste un timp, un al treilea fluier. Arbitrul Ghemigean îşi pierde răbdarea şi vrea să deschidă uşa. Dar uşa e închisă. **„Haideţi, o dată, în teren, ce, vreţi să forfaitaţi?"** zice arbitrul.

Au trecut patru minute de cînd au ieşit braşovenii... Petre Gheorghe mă întreabă după cîte minute se poate da un forfait.

Îi răspund altceva cînd îi văd pe clujeni deschizînd uşa. Adevărate statui de ceară. Şi aşa rămîn în teren pînă vine de la Tg. Mureş vestea salvatoare. Banca clujenilor aproape că sare în aer. Se anunţă remiza şi în teren. Imediat Soo şutează în bară. C.F.R. începe să atace. Statuile acelea de ceară au prins viaţă şi doar Adamache li se mai poate opune. Dr. Rădulescu mai vine o dată lîngă teren şi îl cheamă pe Petrescu. **„Ştiu, e 1—1 la Tg. Mureş"**, zice „piciul". Antrenorul însă, îl contrazice. **„E 2—1 pentru A.S.A.!"** C.F.R. se dezlănţuie. Finalul e un veritabil iureş de bucurie descătuşată.

Dr. Rădulescu e în faţa camerelor de luat vederi ale televiziunii. Spune că a crezut tot timpul în salvare. Îl întreb pe Laurenţiu Munteanu:

„De ce aţi stat atît de mult, la cabine, în pauză?"

„Pentru că nimeni nu putea crede că toate eforturile şi speranţele noastre au fost zadarnice!"

Şi nimic nu a fost zadarnic în marşul bărbătesc al C.F.R.-ului Cluj din acest retur...

Mircea M. IONESCU

O EXPERIENŢĂ CARE AR PUTEA FI UTILĂ

De multă vreme, publicul din Constanţa, bun cunoscător al fotbalului şi un mare amator de spectacole sportive de calitate, se obişnuise cu ideea că echipa sa favorită, Farul, face parte din categoria formaţiilor care nu produc suporterilor lor stări emoţionale la limita tensiunii maxime. Şi asta, pentru că Farul nu s-a situat, de regulă, nici la nivelul luptei pentru unul din fotoliile laureaţilor şi nici la cela al încleştărilor acerbe pentru evitarea retrogradării.

Duminică însă, înaintea ultimei etape de campionat, spectatorii din Constanţa s-au găsit în faţa unei situaţii aproape inedite pentru ei. Farul avea nevoie de cel puţin un punct, în partida cu Universitatea Craiova, pentru a ieşi din discuţia pentru repartiţia locului 15. Şi în momentul în care jocul a început şi veştile, transmise pe calea undelor, au prins să circule prin tribune, atmosfera s-a încins şi spiritele au început să se agite. Dacă bate Politehnica la Tg. Mureş?, se întrebau neliniştiţi unii. Şi dacă C.F.R. rezistă la Braşov şi Petrolul la Petroşani?

Pe teren, jucătorii Farului se jucau, la un moment dat, cu ocaziile, mingea ocolea, parcă în virtutea unei farse amare, poarta lui Pîlcă şi timpul se scurgea, fără speranţe. Cînd a venit însă primul gol al lui Tufan, în min. 21, lumea a răsuflat puţin uşurată. Apoi îndoielile şi-au făcut din nou loc în suflete, după egalarea lui Oblemenco. Şi, în sfîrşit, Ologu a risipit din nou ceaţa incertitudinii, în timp ce la Braşov, Tg. Mureş şi Petroşani scorurile întîlnirilor se conjugau fericit cu speranţele, iar acestea cu împlinirile.

I-a fost dat astfel Farului şi publicului din Constanţa să suporte, în acest final de campionat, testul psihologic al rezistenţei nervilor. Şi poate că şi întîmplarea şi jocul rezultatelor să fi avut un rol nefast în dimensionarea unei crize pe care echipa a acuzat-o în ultimul timp. Oricum, însă, o asemenea situaţie nu poate fi ignorată şi nici subapreciată în viitor. Pentru că, de fapt şi de drept, formaţia constănţeană dispune, credem noi, de suficiente resurse fizice şi morale pentru a realiza mai mult, învăţînd, bineînţeles, şi din experienţa campionatului recent încheiat.

Mihai IONESCU

ECHIPA CAMPIONATULUI, EDIŢIA 1971–72

Iată cum arată la sfîrşitul acestui campionat, **echipa alcătuită** din jucătorii care au întrunit cel mai mare punctaj **pe posturi**, în cele 30 de etape ale primei noastre competiţii **interne**

ADAMACHE (235)

IVĂNCESCU (218) PEXA (227) VLAD (230) POPOVICI (219)
CZAKO (219)

ANCA (227) SIMIONAŞ (217)
M. POPESCU (217)

MIOC (219) FAZEKAŞ (208) DOMIDE (233) HAJNAL (227)

ÎNVINGĂTOARE — ECHIPA GRUPULUI ȘCOLAR SIDERURGIC HUNEDOARA

Miercurea trecută, pe terenurile anexă din Complexul sportiv „23 August" s-au disputat ultimele jocuri din cadrul turneului final al campionatului școlilor profesionale. Tricourile de campioni au fost îmbrăcate, în acest an, de un out-sider, echipa **Grupului școlar siderurgic Hunedoara**, pregătită de antrenorul **D. Pătrașcu** și prof. **Gh. Iacob.** Victoria hunedorenilor este absolut meritată și recunoscută unanim de partenerii de întrecere.

În pagina de față vă prezentăm amănunte despre noua echipă campioană, despre turneul final, despre cei mai eficace jucători, precum și cîteva concluzii privind organizarea și desfășurarea campionatului.

VĂ PREZENTĂM FORMAȚIA CAMPIOANĂ

Rîndul de sus, de la stînga la dreapta: **Dumitru Galan** — căpitanul echipei, **Cornel Puica, Dragoș Dumitraș, Gheorghe Catrina,** antrenorul **Dumitru Pătrașcu, Viorel Burlă, Gheorghe Curcă, Arcade Costache** și **Virgil Stoica.**

În rîndul de jos: **Paul Neda, Viorel Bembea, Nicolae Nanos, Tiberiu Hăulică, Costel Velea** și **Vasile Preda.**

În cele cinci partide jucate în cadrul turneului final, echipa **Grupului școlar siderurgic Hunedoara** a marcat 12 goluri și a primit cinci, unul din 11 m. Cu mici excepții, a evoluat în aceeași formație: **DUMITRAȘ — BEMBEA, GALAN, CATRINA, CURCĂ — COSTACHE, PUICA — NANOS, BURLA, VELEA, STOICA.** Au mai jucat **Preda** și **Hăulică.**

Cum s-a prezentat acest „11" pe parcursul turneului final?

●

CEL MAI BUN PORTAR AL TURNEULUI. Deși a primit cinci goluri, **Dragoș Dumitraș** a fost considerat portarul nr. 1 al turneului. În două meciuri — cu Grupul școlar industria alimentară Sibiu, cînd echipa sa a jucat în zece oameni, și Grupul școlar construcții montaj București — a apărat formidabil, stopînd, prin curaj, plasament și priză la balon, orice încercare a atacanților adverși de a-i marca goluri.

●

PATRU APĂRĂTORI ÎNALȚI. Bembea, Galan, Catrina, Curcă au evoluat tot timpul la un bun nivel. **Bembea** este excelent la intercepții; **Catrina** are clarviziune în joc, iar **Curcă** e un bun tehnician. Din rîndul celor patru s-a detașat, însă, **D. Galan,** înalt de 1,81 m, care a dominat careul, imbatabil la loviturile înalte, rapid, bătăios, rezistent. Este un jucător de certă perspectivă, vizat pentru promovare la Corvinul.

●

„COPIII MEI ASCULTĂTORI". Așa i-a definit antrenorul **Dumitru Pătrașcu** pe **Costache** și **Puica.** Făcînd această afirmație, antrenorul se referea, în special, la faptul că în cele trei meciuri din turneul pentru locurile 1—4, **Costache** și **Puica** au „patrulat" tot timpul în fața fundașilor, marcîndu-i cu strictețe pe **Sofian** și **Nepotu** (Nicolina), **Coșereanu** și **Ion Vasile** (Construcții montaj București) și **Percea** (Tg. Jiu), cei mai periculoși atacanți adverși.

●

GOLURI DIN CONTRAATACURI. Zece din cele 12 goluri ale hunedorenilor au fost marcate numai din contraatacuri rapide, executate cu inspirație de **Nanos, Burlă, Velea, Stoica.** Echipa a știut să pună în evidență viteza lui **Nanos,** incisivitatea și eficacitatea lui **Burlă** (5 goluri) și **Velea** (3 goluri) și experiența competițională a lui **Stoica,** jucător care a evoluat și în prima echipă a Corvinului Hunedoara.

REZULTATELE TURNEULUI PENTRU LOCURILE 1—4

● Grupul școlar siderurgic Hunedoara — Școala profesională Nicolina Iași 2—1 (2—0). **AU MARCAT: Preda, Velea** și **Nepotu.**

● Grupul școlar construcții montaj București — Grupul școlar materiale de construcții Tg. Jiu 3—1 (2—1). **AU MARCAT: Coșereanu** (2), **Ion Vasile** și **Percea.**

● Grupul școlar materiale de construcții Tg. Jiu — Școala profesională Nicolina Iași 2—1 (0—1). **AU MARCAT: Geică, Gheorghiu** și **Ionescu.**

● Grupul școlar siderurgic Hunedoara — Grupul școlar construcții montaj București 1—1 (1—0). **AU MARCAT: Burlă** și **Ilie Radu** din 11 m.

● Școala profesională Nicolina Iași — Grupul școlar construcții montaj București 0—0.

● Grupul școlar siderurgic Hunedoara — Grupul școlar materiale de construcții Tg. Jiu 3—0 (1—0). **AU MARCAT: Nanos, Velea** și **Burlă.**

CLASAMENTUL FINAL

1. **GRUPUL ȘC. SIDERURGIC HUNEDOARA**	3 2 1 0 6—2 5 p.
2. **Grupul șc. construcții montaj București**	3 1 2 0 4—2 4 p.
3. **Grupul șc. materiale de construcții Tg. Jiu**	3 1 0 2 3—7 2 p.
4. **Școala prof. Nicolina Iași**	3 0 1 2 2—4 1 p.

CONSIDERAȚII PE MARGINEA TURNEULUI FINAL

● După disputarea partidelor din cele patru serii ale turneului final, echipele Grupului școlar construcții montaj București, Școlii profesionale Nicolina Iași, Grupului școlar materiale de construcții Tg. Jiu și Grupului școlar siderurgic Hunedoara s-au calificat pentru ultima fază a campionatului, turneul pentru locurile 1—4. Meciurile dintre aceste patru echipe, dîrze, unele chiar pasionante, s-au încheiat cu rezultate corespunzătoare. Victoria finală a surîs Grupului școlar siderurgic Hunedoara și titlul de campioană i-a revenit pe merit, fiind echipa care a luptat cu o mare ambiție în fiecare meci, toți jucătorii făcînd o mare risipă de energie. Angajamentul total în joc — aceasta a fost arma principală cu care hunedorenii și-au învins partenerii de întrecere. Și, în plus, au avut pe margine un antrenor cu mare experiență — **Dumitru Pătrașcu** — care a știut tot timpul să-și dirijeze echipa, să se facă ascultat de jucători.

● **Școala profesională Nicolina Iași,** campioana ediției trecute, și **Grupul școlar construcții montaj București au fost cele mai tehnice echipe dintre participantele la turneul final.** Ambele au pierdut însă disputa pentru primul loc din cauza neacomodării cu terenul de zgură (pe care hunedorenii s-au simțit excelent) dar, în cea mai mare măsură, și datorită unor minusuri la capitolul voință și putere de luptă, unei insuficiente concentrări a jucătorilor în situațiile cînd au fost conduse. Handicapată de eliminarea celui mai bun jucător din apărare, **Plăvicheanu** (care în meciul următor n-a mai avut drept de joc) și accidentarea gravă a portarului **Hica** (dublă fractură la mînă) — Grupul școlar materiale de construcții Tg. Jiu n-a reușit decît... isprava de a învinge pe Nicolina Iași, stopînd-o pe aceasta din urmă din cursă pentru locul întîi.

● În marea majoritate, partidele turneului final au fost conduse de arbitri competenți, dintre care s-au remarcat **D. Predescu** și **M. Adamescu.** De altfel, cavalerii fluierului delegați să arbitreze meciurile n-au avut prea multe probleme de rezolvat, deoarece partidele s-au desfășurat fără incidente grave, **jucătorii fiind disciplinați, corecți în joc.** Doar doi jucători au fost eliminați: **Plăvicheanu** (Tg. Jiu) pentru proteste repetate și **Stoica** (Hunedoara), pentru faultarea adversarului fără minge.

● **Două echipe** — Centrul școlar alimentație publică București și Grupul școlar UCECOM Constanța — cu toate că s-au calificat pentru turneul final, **nu s-au prezentat la jocuri, Traian Predeteanu,** inspector general în Ministerul Educației și Învățămîntului, afirma că **„aceste echipe au forfaitat datorită unor neglijențe condamnabile din partea profesorilor respectivelor formații, motiv pentru care vor fi sancționați".**

● O ultimă constatare și care ni se pare a fi cea mai însemnată. Urmărind evoluția echipelor la turneul final ne-am convins că în rîndurile fiecăreia există unul, doi sau mai mulți jucători **care au mari șanse de a urca treptele fotbalului** pînă la esaloanele lui fruntaș. **Galan, Dumitraș, Nanos, Burlă, Stoica, Velea** (Hunedoara), **Coșereanu, Ion Vasile, Ilie Radu** (Construcții București), **Nepotu** (Nicolina), **Hica, Percea** (Tg. Jiu), **Oancea, Geică** (Craiova), **I. Șipoș** (Tg. Mureș), **Bucuri, I. Dumitrescu** (Sibiu), **Bledea** (Baia Mare), **Belodi** (Șc. auto București) — iată numele doar ale cîtorva dintre ei. Și încă mulți alții există la echipele celor 360 de școli participante la a 19-a ediție a campionatului, dar care n-au reușit să se califice pentru turneul final. Acesta este marele cîștig al campionatului și, în ultimă instanță, scopul organizării lui.

GH. COȘEREANU...

...ȘI ION VASILE...

..., sînt golgeterii turneului final. Ambii au înscris cîte șase goluri în cele cinci partide jucate. De remarcat faptul că sînt coechipieri, atît în formația Grupului construcții montaj București, cît și la Granitul, echipă care activează în campionatul orășenesc de fotbal.

— **Le întrevăd mari posibilități de a promova treptele fotbalului nostru** — ni-i recomandă prof. **Gh. Capac.** **Au spontaneitate, viteză de joc, detentă și sînt buni tehnicieni. De altfel, Coșereanu este golgeterul Granitului la care joacă de doi ani, iar Ion Vasile cel mai eficace jucător al juniorilor aceleiași asociații...**

Ion Vasile deține și un mic record în turneul final al campionatului: **a înscris patru goluri într-un singur meci, cu Școala prof. auto București, în cadrul seriei a II-a.**

COMPETIȚIA NECESITĂ ÎMBUNĂTĂȚIRI ORGANIZATORICE

Se pare că, atenția cu care este privit campionatul școlilor profesionale scade cu fiecare ediție. Afirmația are o acoperire în unele deficiențe de natură organizatorică, reieșite pe parcursul turneului final, în noua lui formulă, totuși, mult mai adecvată. **Meciurile s-au jucat pe terenuri necorespunzătoare, unul cu zgură, celelalte două denivelate, fără gazon. De mai multe ori arbitrii au fost nevoiți să oprească partidele pentru a da afară din suprafața de joc grupuri de spectatori. Pînă anul trecut, startul în ultima fază a competiției era punctat de o frumoasă festivitate de deschidere, prilej de prezentare a echipelor participante. Anul acesta ea a fost contramandată și motivele nu le-am putut afla.**

Își pierde oare din interes această întrecere ajunsă la a 19-a ediție? Sau necesită în continuare o serie de îmbunătățiri de natură organizatorică care s-o impulsioneze, să-i confere noi valențe? Am adresat aceste două întrebări cîtorva dintre profesorii — antrenori ai echipelor participante la turneul final. Și răspunsurile lor conțin multe sugestii demne de luat în evidență pentru edițiile viitoare.

Prof. Titu Nicolicescu, de la Grupul școlar chimie Craiova, este de părere că... **„Ar fi foarte bine ca toate finalele pe ministere să fie organizate pe terenuri neutre. Numai astfel se vor putea califica pentru turneul final echipele cele mai bune. Or, în acest an au venit la București cîteva formații foarte slabe, care au făcut doar act de prezență..."**

„Unele echipe — subliniază **prof. Gheorghe Iacob,** de la Grupul școlar siderurgic Hunedoara — **au fost handicapate de imposibilitatea efectuării unei pregătiri specifice făcute în preajma turneului final. Așa prezentîndu-se lucrurile le-a fost greu să țină piept altora care au reușit să facă două săptămîni numai o astfel de pregătire".**

Prof. Adrian Puianu, de la Grupul școlar materiale de construcții Tg. Jiu, a fost surprins neplăcut de faptul că: **„Pe parcursul celor șase zile ale turneului final, Federația română de fotbal nu ne-a onorat cu prezența unui reprezentant al său. De-abia în ultima zi, la festivitatea de încheiere a venit cineva. Cam tîrziu".**

„Campionatul este valoros, înainte de toate, deoarece cuprinde un mare număr de echipe — afirmă **prof. Leonid Antohi,** de la Școala profesională Nicolina Iași. **Numai din cadrul ministerului nostru, M.I.C.M. au participat în acest an 60 de școli și de fiecare dată s-au evidențiat cîteva elemente de un deosebit talent. Și reușit să învingem din două motive:** ratările jucătorilor mei, în primul rînd, și terenurile necorespunzătoare pe care s-au jucat ultimele trei meciuri, cele decisive. **Cu fiecare an terenurile de la „23 August" devin tot mai impracticabile, nu li se aduce nici o îmbunătățire și nu văd cum s-ar mai putea organiza aici o competiție, oricît de minoră ar fi ea..."**

Dumitru Pătrașcu, antrenorul echipei Grupului școlar siderurgic Hunedoara este unul dintre tehnicienii fotbalului nostru, cu mare experiență și cu destul de multe... idei privind campionatul școlilor profesionale: **„Este extrem de util acest campionat și nu are rost să spun de ce. Ce trebuie făcut pentru îmbunătățirea lui? În primul rînd, o popularizare mai mare. În al doilea rînd, organizarea turneului final pe terenuri bune, cu gazon. De ce mereu la București și nu într-un oraș mai mic unde vin și spectatori la jocuri? Și, în sfîrșit, condiții mai bune de pregătire a echipelor pentru meciurile turneului final..."**

Ne oprim aici cu mica noastră anchetă printre profesorii-antrenori cu speranța că sugestiile lor vor găsi ecoul dorit acolo unde trebuie, adică la organizatorii competiției.

MICROANCHETĂ PRINTRE PROFESORII-ANTRENORI PREZENȚI LA TURNEUL FINAL

Pagină realizată de Laurențiu DUMITRESCU

Divizia B

POIANA Cîmpina, GAZ METAN Mediaș ȘI VULTURII TEXTILA Lugoj AU RETROGRADAT, ÎMPREUNĂ CU PORTUL Constanța

ULTIMA ETAPĂ A DECIS:

Așadar, s-a lăsat cortina și peste întrecerea eșalonului secund. Ultima etapă, desfășurată duminică, a hotărît ierarhia și în zonele fierbinți ale clasamentelor, stabilind echipele ce vor părăsi divizia secundă.

Cei doi lideri au încheiat cu brio campionatul: **SPORTUL STUDENȚESC** cu un avantaj de 10 puncte față de principala sa adversară, Progresul București, iar **C.S.M. REȘIȚA** — cu 11 puncte față de Minerul Baia Mare. Atît Sportul studențesc, cît și C.S.M. Reșița au avut comportări constant bune, fiind de altfel și echipele care au suferit cele mai puține înfrîngeri: 2 și, respectiv 6. Pentru performanța realizată, ambele formații merită felicitări!

Rezultatele consemnate în ultima etapă au adus și clarificările mult așteptate în subsolurile clasamentelor: în afara **Portului Constanța**, despre care se știa de mult timp că va părăsi Divizia B, au mai retrogradat, **Poiana Cîmpina, Gaz metan Mediaș și Vulturii Textila Lugoj.**

Merită să mai consemnăm faptul că în ultima etapă, jocurile s-au desfășurat în limitele sportivității. Totuși, spectatorii au asistat și la meciuri în care unii jucători au evoluat cu mult sub posibilități, au comis unele greșeli ce pun sub semnul întrebării rezultatele partidelor respective. Ne referim, în special, la meciurile de la Bacău (Știința — Metalul București) și mai ales de la Satu Mare (Olimpia — Corvinul Hunedoara). Metalurgiștii bucureșteni au dat o replică slabă gazdelor, înaintașii n-au încheiat decît o acțiune mai periculoasă, iar atunci cînd au avut posibilitatea să înscrie... Georgescu a ratat penaltyul. La Satu Mare, Corvinul a marcat aproape tot atîtea goluri cît reușise în tot returul și, în urma acestui rezultat, a „pasat" fatidicul loc 15 echipei Gaz metan. Desigur că „explicații" se vor găsi pentru a justifica asemenea comportări, dar dubiul va plana mult timp asupra comportării echipelor respective.

Ultimul gol al studenților bucureșteni în divizia B! (Fază din jocul Sportul studențesc — Chimia Rm. Vîlcea, 1—0) Foto: V. BAGEAC

GOLGETERII

SERIA I

- 21 GOLURI: **Dudu Georgescu** (Progresul București) — 2 din 11 m.
- 14 GOLURI **Mircea Sandu** (Sportul studențesc).
- 13 GOLURI: **Pană** (Sportul studențesc) — 2 din 11 m.
- 12 GOLURI: **Iancu** (F. C. Galați).
- 9 GOLURI: **Cassai** (Progresul București), **Spiridon** (Metalul Plopeni).

SERIA A II-a

- 16 GOLURI: **Silaghi** (C.S.M. Reșița) — 1 din 11 m.
- 13 GOLURI: **Nestorovici** (C.F.R. Timișoara).
- 12 GOLURI: **Ciocan** (Gloria Bistrița) — 2 din 11 m.
- 11 GOLURI: **Feher** (Chimia Făgăraș) și **Pușcaș** (C.S.M. Reșița).
- 10 GOLURI: **Rozsnayi IV** (Minerul Baia Mare).
- 9 GOLURI: **Mathe** (Minerul Anina).

DUPĂ DOUĂZECI DE ANI...

Poiana Cîmpina — Progresul Brăila 1—1 (0—0)

AU MARCAT: TRAIAN (min. 47) și STRECHIOIU II (min. 50).

POIANA CÎMPINA: Ivanovici — Dănăilă, Tudor Gheorghe, Strechioiu I, Popa — Stan, Ciucu — Aelenei, Goran (min. 24: STRECHIOIU II), Grama (min. 79: Pavel), Răchită.

PROGRESUL BRĂILA: Vișan (min. 54: Rădoi) — Stănoaia, Cazan, Pascuali, Plugaru — Mihai (min. 61: Teodorescu), Bulancea — Chițu, Iuga, Ionescu, TRAIAN.

A arbitrat foarte bine CONSTANTIN NICULESCU (București).

Poiana Cîmpina ar fi avut șanse să rămînă și al 21-lea an în Divizia B, dacă ar fi învins pe Progresul cu 3—0, iar Știința Bacău ar fi făcut meci nul cu Metalul București sau dacă Poiana ar fi făcut meci nul, iar Știința ar fi pierdut la două goluri întîlnirea cu Metalul sau dacă...

Cam acestea erau socotelile jucătorilor, antrenorilor și suporterilor de la Poiana duminică după-amiază. Socoteli optimiste, dar mult prea complicate pentru a se potrivi cu realitatea. Și în plus „11"-le cîmpinean preocupat, se pare, și în teren de aceste calcule a lăsat jocul la discreția oaspeților, așteptînd resemnat ca „minunea" să se petreacă de la sine. Așa că prima mare ocazie de gol au avut-o oaspeții, care au controlat și în continuare jocul, apărîndu-se calm și contraatacînd periculos prin cele două extreme foarte rapide; tot ei înscriu primii în min. 47, prin Traian. Gazdele egalează după trei minute (Strechioiu II). Apoi se trezesc din „letargie", renunță la atacurile „cuminți", astfel că în ultimele 35 minute asistăm la un joc purtat aproape exclusiv în sens unic: **către poarta brăilenilor.** Gazdele atacă furibund, dar se pripesc în momentul finalizării și ratează inimaginabil de mult, inclusiv un penalty (Aelenei, min. 75)! Iar timpul, adversar implacabil, nu i-a iertat. Au terminat la egalitate, în ciuda eforturilor disperate pe care le-au făcut în repriza a doua pentru a învinge.

Deci, după 20 de ani, Poiana părăsește eșalonul II al fotbalului românesc

N. MODREANU

OASPEȚII — AMABILI CU GAZDELE

Știința Bacău — Metalul București 1—0 (1—0)

A MARCAT: STĂNESCU (min. 34).

ȘTIINȚA: Miniosu — Bolangiu, Tană, Ciocoiu, Mărgășoiu — Hetrea, STĂNESCU — Sichitiu (min. 79: Diceanu), NEMEȘ, STROIE, Codreanu (min. 46 Pelea)

METALUL: IORGULESCU — Rădulescu, Moraru, Apostol, Mateescu — Profir, Vițâ — Iancu, Georgescu, TROI (min. 46: Rădoi), Omer.

A arbitrat bine POP GAVRILĂ (Brașov).

Spectatori destui de numeroși au asistat la jocul celor două echipe, în speranța că favorita lor (Știința), va reuși oricum să cucerească cele două puncte puse în joc. Obținerea lor însemna și rămînerea pe mai departe în eșalonul secund al fotbalului nostru.

Așadar, se întrevedea o dispută aprigă, interesantă. Dar, desfășurarea partidei avea să ne demonstreze că de fapt se joacă foarte... amical! Începutul jocului aparține în întregime studenților băcăuani, care au inițiat numeroase atacuri, dar imprecizia lui Nemeș (min. 3, 5, 8, 12), Strole (min. 7, 11, 19), Sichitiu (min. 25, 28), cît și șuturile de la distanță ale lui Stănescu (min. 30, 32) au făcut ca scorul să rămînă alb pînă în min. 34, cînd același Stănescu, înscrie în urma unei „ezitări" a apărării bucureștenilor. Replica metalurgiștilor a fost palidă, doar Troi și Omer au încercat să închege în atac unele acțiuni mai eficace. „Nouarul" metalurgist (Troi) are o bună ocazie de a înscrie în min. 42, dar este faultat în careu de Țană. Lovitura de pedeapsă este foarte slab executată de Georgescu, puțin în stînga lui Miniosu, care prinde fără dificultate.

În partea a doua bucureștenii nu au renunțat nici un moment la joc, anost și lipsit de coeziune, practicat în prima repriză. Își s-au mulțumit să fie dominați și... atît. În decursul celor 90 de minute, oaspeții nu au trimis nici un șut pe spațiul porții ca rezultat al vreunei acțiuni ofensive!

V. IORDACHE

DOUĂ PUNCTE SALVATOARE

Chimia Făgăraș — C.F.R. Timișoara 1—0 (1—0)

A MARCAT: BOANTĂ (min. 28 din 11 m).

CHIMIA: PURCARU — Tăulea, Nacu, HODREA, Stoica — Dumitrescu, CIUTAC — Feher, BOANTĂ, Ioniță, Rotaru (min. 73: Filip).

C.F.R.: TATAR — Gorduna, Bodroian, Cotec (min. 87: Grigorescu), Donca — BOCȘA, CHIMIUC — Giulvăzan (min. 87: Dehelean), Volaru, FLOARES, PANICI.

A arbitrat foarte bine CONSTANTIN COSTICA (București).

Miza extrem de importantă a partidei (ambele formații luptau pentru supraviețuire în „B"), a făcut ca în ciuda unei ploi reci și intermitente, suporterii echipei gazdă să nu se răcorească decît după fluierul final al arbitrului, care consfințea victoria, de altfel, meritată și „salvatoare" a echipei din Făgăraș. Feroviarii de pe Bega, care sînt într-o evidentă degringoladă (anul trecut luptau pentru rămînerea în Divizia A, iar, anul acesta s-au zbătut pentru a n-o părăsi și pe cea secundă), au venit la Făgăraș cu intenția vădită de a „ciupi" un punct. În acest scop, C.F.R. a pus un accent deosebit (ca de obicei în deplasare pe defensivă și contraatacuri periculoase. De altfel, defensiva feroviară nu va fi învinsă decît o singură dată (min. 29), cînd o pătrundere impetuoasă a înaintașului Ioniță, a fost oprită prin fault în careu de fundașul Gorduna, obligîndu-l pe conducătorul jocului să dicteze penalty, transformat precis de Boantă. În repriza a doua, timișorenii au și ei cîteva situații bune de a marca, dar, intervențiile sigure și precise ale portarului gazdelor, Purcaru, înlătură emoțiile din inimile spectatorilor făgărășeni. Și astfel, am văzut după terminarea partidei, lacrimi de bucurie atît în ochii jucătorilor Chimiei cît și în ai înflăcăraților lor suporteri.

AUREL PAPADIE

VICTORIE ȘI SCOR CU TOTUL NEAȘTEPTATE

Olimpia Satu Mare — Corvinul Hunedoara 2—6 (1—0)

AU MARCAT: PETZ (min. 34), LIBRA (min. 84) pentru gazde, respectiv DOBRE (min. 60, 66, 76), MUNTEANU (min. 50 și 86 din 11 m) și CERGO (min. 72).

OLIMPIA SATU MARE: Pusztai — Moldovan, Jula, Knebiau, Filip — NEUMAIER, PETZ — König (min. 35: Kincses), Borota, Libra, Bathory II

CORVINUL HUNEDOARA: TUTA — COICULESCU, Stan, NAGHI, Matei — MUTIU, Cîrlea — MUNTEANU, CERGO, DOBRE (min. 82 Foca), Ștefănescu (min. 46: GIURGIU).

A arbitrat foarte bine VICTOR PĂDUREANU (București).

Surpriza s-a produs. Corvinul a rămas în continuare în divizia secundă. Nici cei mai înfocați suporteri ai formației hunedorene nu întrezăreau victoria în acest meci și încă la scorul de care aveau nevoie... Cum a fost posibilă această „supraviețuire" **la potou?** În primul rînd, printr-un joc deschis, „à la teren propriu", accentul punîndu-se pe forța ofensivă, iar golul fiind preocuparea fiecărui atacant. În al doilea rînd, prin inspirata înlocuire a lui Ștefănescu cu Giurgiu, jucător tehnic și cu o mare forță de penetrație și... slaba opoziție în apărare, manifestată de gazde în repriza a doua.

Jucătorii încep partida timorati, miza își spune cuvîntul, ambele echipe practicînd un joc de tatonare, căutînd să speculeze greșelile celeilalte. Primii care reușesc să marcheze sînt gazdele (Petz a reluat în plasă o centrare a lui Neumaier). După ce șutează mai întîi în bară (min. 47), Munteanu aduce egalarea printr-o bombă de la 18 m. Hunedorenii aruncă în luptă toate forțele, vizînd cu ochii deschiși la cele două puncte, care în situația lor valorau cît un... campionat întreg. Și... încep să curgă golurile, prin demarcări nesupravegheate îndeajuns de apărarea sătmărenilor. „Zarurile au fost aruncate", dar unul din ele și cu contribuția... gazdelor.

În încheiere, nu putem trece cu vederea cîudata cădere a cvartetului defensiv sătmărean, în repriza a II-a, altădată „barieră" de netrecut în fața înaintașilor adverși...

PAVEL PEANĂ

SERIA I • REZULTATE • CLASAMENTE • REZULTATE • SERIA A II-a

Progresul București — Portul Constanța	5—1 (1—1)
C.F.R. Pașcani — F. C. Galați	2—0 (0—0)
Metalul Plopeni — Dunărea Giurgiu	2—1 (1—0)
Știința Bacău — Metalul București	1—0 (1—0)
Poiana Cîmpina — Progresul Brăila	1—1 (0—0)
Politehnica Galați — Metalul Tîrgoviște	5—1 (1—1)
Sportul studențesc București — Chimia R. Vîlcea	1—0 (1—0)
Ceahlăul Piatra Neamț — Șantierul Naval Oltenița	1—0 (1—0)

1.	SPORTUL STUDENȚESC București	30	19	9	2	51—27 47
2.	PROGRESUL București	30	15	7	8	55—30 37
3.	ȘANTIERUL NAVAL Oltenița	30	14	5	11	33—35 33
4.	POLITEHNICA Galați	30	11	9	10	39—29 31
5.	METALUL București	30	12	7	11	36—27 31
6.	PROGRESUL Brăila	30	13	4	13	36—26 30
7.	FOTBAL CLUB Galați	30	12	6	12	36—34 30
8.	METALUL Plopeni	30	12	5	13	34—33 29
9.	C.F.R. Pașcani	30	12	5	13	34—33 29
10.	CEAHLĂUL Piatra Neamț	30	12	4	14	34—12 28
11.	DUNĂREA Giurgiu	30	9	10	11	23—31 28
12.	METALUL Tîrgoviște	30	11	6	13	29—39 28
13.	CHIMIA Rîmnicu Vîlcea	30	12	4	14	25—37 28
14.	ȘTIINȚA Bacău	30	9	9	12	24—33 27
15.	POIANA Cîmpina	30	10	5	15	34—46 25
16.	PORTUL Constanța	30	6	7	17	29—50 19

Minerul Anina — Gaz metan Mediaș	2—0 (1—0)
C.S.M. Reșița — Gloria Bistrița	1—0 (1—0)
Chimia Făgăraș — C.F.R. Timișoara	1—0 (1—0)
Olimpia Satu Mare — Corvinul Hunedoara	2—6 (1—0)
Metalurgistul Cugir — C.F.R. Arad	3—2 (0—1)
Politehnica Timișoara — Electroputere Craiova	2—1 (0—0)
Vulturii Textila Lugoj — C.S.M. Sibiu	4—2 (1—0)
Minerul Baia Mare — Olimpia Oradea	1—0 (1—0)

1.	C.S.M. Reșița	30	15	5	6	47—23 43
2.	MINERUL Baia Mare	30	13	6	11	46—40 32
3.	POLITEHNICA Timișoara	30	12	7	11	47—33 31
4.	C.F.R. Arad	30	13	5	12	41—43 31
5.	MINERUL Anina	30	13	5	12	39—42 31
6.	C.S.M. Sibiu	30	12	6	12	31—34 30
7.	METALURGISTUL Cugir	30	12	5	13	30—31 29
8.	GLORIA Bistrița	30	13	3	14	31—34 29
9.	OLIMPIA Satu Mare	30	13	3	14	25—32 29
10.	OLIMPIA Oradea	30	13	2	15	41—35 28
11.	C.F.R. Timișoara	30	10	8	12	33—29 28
12.	CHIMIA Făgăraș	30	13	2	15	44—43 28
13.	CORVINUL Hunedoara	30	12	4	14	35—27 28
14.	ELECTROPUTERE Craiova	30	12	4	14	38—39 28
15.	GAZ METAN Mediaș	30	12	4	14	20—29 28
16.	VULTURII TEXTILA Lugoj	30	11	5	14	28—50 27

DOCUMENTAR

FEDERAȚIA DIN ISLANDA, UN FOR FOTBALISTIC MIC ÎNTR-O INSULĂ MARE

La 17 iunie, sportivii din Islanda au sărbătorit, laolaltă cu întregul popor, ziua proclamării republicii — sărbătoarea națională a islandezilor. În toamnă, fotbaliștii acestei țări vor aniversa un jubileu : 25 de ani de cînd federația de specialiate a devenit for sportiv independent, sub denumirea de **„Knattspyrnusamband Islands"** (K.S.I.).

Așadar, este vorba de una din cele mai tinere federații de fotbal din Europa. Ea s-a constituit ca atare la 26 noiembrie 1947, trei ani după ce **Islanda** a ieșit din uniunea cu **Danemarca** și a devenit țară independentă. Organizarea fotbalului, însă, a existat și înainte cu mulți ani, dar s-a făcut în cadrul Uniunii sportive **(„Ithrottasamband Islands")**, creată în anul 1921 și afiliată la F.I.F.A. în mod provizoriu la 5 martie 1929 și definitiv la 17 mai 1929, afiliere care s-a transmis apoi federației.

În această insulă din nordul Europei, cu o populație de 202 000 de locuitori (1968) răspîndită pe un teritoriu de 103 000 kmp, fotbalul este — ca pretutindeni — unul din sporturile cele mai îndrăgite, dar practicarea lui este limitată din cauza climei (subarctică maritimă) și a particularităților geografice (țară muntoasă, 2/3 din teritoriu are o altitudine între 700 și 1 000 m, iar în interior există o regiune vulcanică). De aceea, activitatea fotbalistică se desfășoară între 1 mai și cel mai tîrziu 15 septembrie, și este concentrată în orașele de pe coastele insulei.

Primul campionat a fost organizat în anul 1912 și a fost cucerit de clubul **Knattspyrnufjelag** din Reykjavik, capitala țării (81 000 de locuitori). Ultima echipă campioană, pe anul 1971 : **Vestmannaeyjar** din orașul cu același nume. Primul joc internațional : la 17 iulie 1947 cu Danemarca (0—3), la Reykjavik.

Fotbalul islandez are un statut amator și în prezent în controalele federației figurează aproximativ **2 000 de jucători legitimați care activează în cadrul a 150 de echipe reprezentînd 50 de cluburi** (după datele statistice ale U.E.F.A., la finele anului 1969). Președintele federației este **Albert Gudmundsson,** fost jucător internațional. El a îndeplinit pînă nu de mult și funcția de director tehnic. În prezent, însă, această sarcină a fost încredințată antrenorului scoțian **McDowell,** angajat de federație în acest scop.

Campionatul se desfășoară după formula Diviziei și la el participă 8 echipe. Paralel au loc meciurile de Cupă (ultima cîștigătoare : **Vikingur**). Stadioanele au capacități mici. Cel mai mare : **Langardalsvöllur** din Reykjavik : 15 000 de locuri. Urmează cele din **Akranesi** (6 000 de locuri) și **Akureyri** (5 500).

În ultimii ani, fotbalul islandez și-a intensificat contactele cu fotbalul din alte țări, este prezent cu regularitate în cupele europene, participă la turneele olimpice, la Campionatul european și la cel mondial. Acum este angrenat în preliminariile C.M. 1974, în grupă cu **Belgia, Olanda** și **Norvegia.**

Petre GAȚU

Unul din cei mai buni fundași islandezi, E. Gunnarsson, în luptă pentru balon cu internaționalul belgian Lambert (tricou alb).

VA CÎȘTIGA BRAZILIA TITLUL OLIMPIC?

Se știe, că programul Jocurilor Olimpice cuprinde și un turneu de fotbal. La ediția actuală ediție, un număr de 16 echipe, calificate după lungi (și chiar complicate) preliminarii, se vor întrece în turneul final (patru grupe de cîte 4 formații) în orașele *München, Regensburg, Nürnberg. Augsburg, Passau, Ingolstadt.*

Organizarea și menținerea turneului olimpic de fotbal în programul Jocurilor constituie o mult comentată chestiune, cu argumente pro și contra. Cei care susțin că fotbalul nu-și justifică rostul la Olimpiadă, de îndată ce nu participă decît echipele amatoare, nu au putut întruni majoritatea voturilor, față de argumentul că participarea unor formații cu statut de amatori, care reprezintă diferite regiuni ale lumii, constituie de fapt o acțiune de popularizare a fotbalului, un stimulent pentru dezvoltarea acestui sport, pe toate meridianele globului.

Iată-ne, așadar, rămași cu fotbalul în programul J.O. de la München. Vor fi aici prezente o serie de echipe europene cu excelente „cărți de vizită", care, ca și la trecutele ediții, vor juca un rol important. Cît de puternice vor fi aceste formații vom putea ști abia după începerea turneului. În orice caz, de pe acum se cunoaște că *Polonia* și *R.D. Germană* vor participa cu primele echipe, că reprezentativa *U.R.S.S.* (deși nu este aceeași care a participat în Campionatul Europei) va fi alcătuită din jucători din prima divizie, că *Ungaria* va alinia un „11" din lotul B, întărit cu cîțiva jucători din prima echipă

Fără îndoială că și de data aceasta, ca și la ultimele cinci ediții ale J.O., țările socialiste vor avea un rol hotărîtor în lupta pentru primele locuri.

Iată însă că și alte țări vor fi prezente cu formații deosebit de puternice Este vorba de reprezentativa *Danemarcei* (am văzut-o la București cînd a obținut calificarea în dauna selecționatei țării noastre), în care vor evolua mulți jucători cu licențe de amatori, care activează în prima ligă a campionatului. Exact aceeași situație este valabilă și pentru reprezentanții *R.F. a Germaniei* și *Braziliei.* Cîteva amănunte nu sînt lipsite de interes: formația olimpică vest-germană va fi aproape complet alta decît cea care a evoluat în ultima vreme: *NU MAI PUȚIN DE 7 COMPONENȚI AI ECHIPEI ACTIVEAZĂ IN PRIMA LIGĂ* — Hoeness, Bella, Nigbur, Fischer etc, care nu au statut de jucători profesioniști. Acum, după terminarea Campionatului european noul lot olimpic va intra în pregătire și va susține în scopul omogenizării numeroase partide amicale.

În fine, o veste din Brazilia : nu de mult echipa Hamburger S V. a susținut un meci amical cu selecționata olimpică a Braziliei. Rezultatul se cunoaște: 4—1 pentru sud-americani. Echipa lui *Willi Schulz*, care a întreprins acest turneu pentru a face cunoștință cu reprezentanții Braziliei la J.O. de la München, a avut numai cuvinte de laudă la adresa adversarilor lor. *„Selecționata olimpică a Braziliei este alcătuită numai din jucători tineri, foarte talentați, care activează în prima ligă a campionatelor statelor braziliene, dar care nu au statut profesionist. Cel mai cunoscut este Abel de la F.C. Santos.*

Sînt convins — a spus căpitanul echipei Hamburger S.V., *Willi Schulz* — *că Brazilia va juca un rol hotărîtor la această ediție a J.O. Cel puțin pentru mine nu va fi de mirare dacă ea va cuceri titlul olimpic!"*

Ion OCHSENFELD

• DE PRETUTINDENI • DE PRETUTINDENI •

SITUAȚIA ÎN „CUPA BALCANICĂ

Pînă acum s-au disputat 7 întîlniri în cele două grupe ale competiției rezervate echipelor de club. Iată rezultatele lor și clasamentele grupelor :

GRUPA I : Shkendia Tirana — Kavala 2—1, Kavala — Shkendia 2—0, Shkendia — Vardar Skoplje 1—1. Kavala — Vardar 1—1.

Clasamentul

1. **Kavala**	3	1	1	1	4—3	3
2. Shkendia	3	1	1	1	3—4	3
3. Vardar	2	0	2	0	2—2	2

GRUPA a II-a : Trakia Plovdiv — St. roșu Brașov 1—1, St. roșu — Trakia 2—3, St. roșu — Göztepe Izmir 0—1.

Clasamentul

1. **Trakia**	2	1	1	0	4—3	3
2. Göztepe	1	1	0	0	3—2	2
3. St. roșu	3	0	1	2	3—5	1

INFLEXIBILITATEA LUI DOCHERTY

Angajat, la început doar pentru ultimele trei meciuri ale reprezentativei Scoției din sezonul toamnei trecute, cunoscutul antrenor englez **Tommy Docherty** a semnat un contract pe trei ani cu federația din Glasgow. El dorește să pună pe picioare o puternică echipă a Scoției pentru preliminariile campionatului lumii. Dorea să facă un prim test cu ocazia „Minicupei mondiale". Dar scuzele și absențele s-au ținut lanț. Față de acei jucători care au „evadat" de la echipa națională fără să aibă motive temeinice, **Docherty** a cerut și a obținut din partea federației scoțiene măsuri severe. Așa este cazul jucătorilor **Cooke** (Chelsea) și **Stanton** (Hibernians) care nu vor mai fi NICIODATĂ selecționați pentru echipa reprezentativă.

VOGTS PIERDUT PENTRU FOTBAL ?

Considerat unul dintre cei mai buni jucători ai R.F. a Germaniei, fundașul **Berti Vogts** (de 41 de ori selecționat în prima reprezentativă) a fost grav accidentat în meciul din C.C.E. Borussia Mönchengladbach — Internazionale. Operat la clinica Facultății de medicină din Köln, **Vogts** trebuia să reintre în finalul acestui sezon. Dar vindecarea vine foarte greu și unii specialiști cred că el nu va mai putea reintra niciodată în arena performanței.

NOUA ORAȘE PENTRU... 1978 !

Comitetul de organizare al campionatului mondial de fotbal din 1978, a desemnat nouă orașe în care se vor disputa meciurile fazei finale care va avea loc, după cum se știe, în Argentina. Este vorba de capitala țării, **Buenos Aires,** unde va avea loc finala, ca și cele mai multe din meciurile reprezentativei Argentinei. Iată-le pe celelalte opt : **La Plata, Rosario, Cordoba, Mendoza, Mar del Plata, Tucuman, Salta** și **Corrientes.**

VEDETELE GAZONULUI

Günter NETZER

Desigur, îl știți pe Günter Netzer, băiatul acela înalt, blond din echipa R.F. a Germaniei, campioana Europei. L-ați văzut de atîtea ori, în ultima vreme, pe micul ecran. I-ați admirat tehnica fără cusur, clarviziunea în tot ce face pe gazon, serviciul precis, capacitatea de a fi pe tot terenul, șuturile sale periculoase.

Cine este acest Netzer? *Cum de a reușit în atît de scurt timp să-i impresioneze pe specialiști și pe nespecialiști, cum de a reușit să-l facă uitat pe* Overath, *strategul lui* Schön *la C.M. din Mexic?*

Și, totuși, Netzer *nu este un nume nou. La 10 septembrie va împlini 28 de ani. Pe vremea cînd echipa României dădea bătălia pentru „înlăturarea" din calea spre Mexic a Elveției, regretatul* Emerich Vogl *a vizionat partida dintre reprezentativa „Țării cantoanelor" și Borussia Mönchengladbach (1-6!: vă mai amintiți de acest rezultat?). Desigur, cei ce l-au interesat erau jucătorii elvețieni, dar cu toate astea cel care îl impresionase în mod deosebit era un fotbalist de la Borussia, mai puțin cunoscut în cercurile largi. Numele lui : Netzer! Anul acesta plecat în prospectarea lui Bayern München,* Valentin Stănescu *a asistat la meciul aceleiași Borussia cu echipa lui* Beckenbauer. *Revenit la București, antrenorul Stelei vorbea, desigur, și despre viitoarea adversară a echipei sale, dar foarte mult și despre...* Netzer!

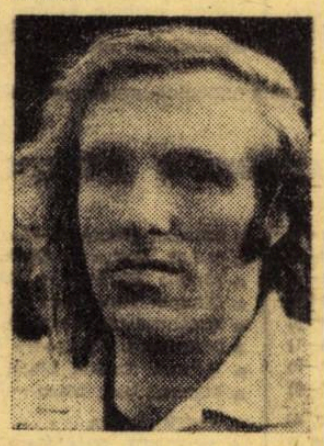

Günter a început fotbalul în 1952, deci cînd avea opt ani (asta apropo d.: specializarea timpurie). Prima lui echipă : F.C. Mönchengladbach, fiind originar chiar din acest oraș, aflat în apropierea granței cu Olanda. Aci a deprins, așa cum se obișnuiește să se spună, „tainele fotbalului". A început ca atacant central stînga și s-a dovedit un șuteur periculos. Dar, datorită puterii sale de a acoperi tot terenul și calităților sale care ieșeau tot mai mult în evidență, a fost retras în linia de mijloc, devenind coordonator. În 1963 trece la Borussia unde este și azi omul nr. 1 al echipei.

Cu toate că a debutat în echipa națională acum șapte ani, într-un meci cu Austria, nu a jucat decît relativ puțin în comparație cu vîrsta și talentul său. Iar motivele sînt... aproape (!) trei: pe de o parte caracterul său care-l face puțin agreabil colegilor, iar pe de alta faptul că echipa sa de club a vînd contract cu casa de materiale sportive Puma, îl făcea pe jumătate indezirabil formației reprezentative, legată de Adidas. Și, apoi, a mai apărut și Overath! *Din aceste motive n-a fost* Netzer *la C.M. din Mexic. Indisponibilitatea lui* Overath *și aplanarea din față a posibilului conflict Puma-Adidas l-au adus anul acesta în rîndul celor mai buni. Iar* Netzer *a demonstrat că-și merită locul.*

Semne particulare: poartă la picior nr. 47! Vă dați seama cît de bine poate manevra balonul avînd o... suprafață de contact atît de mare!

Mircea TUDORAN

Carnet extern

UN LOC VACANT

U.E.F.A. s-a pronunțat, după o pauză exagerat de lungă, după audieri și martori oculari și studieri de rapoarte, asupra incidentelor și accidentelor din finala Cupei cupelor. Prevederile hotărîrii forului european sînt cunoscute : trofeul rămîne în posesia clubului **Glasgow Rangers** care este, însă, sancționat cu **suspendarea pe doi ani de la orice activitate în competițiile oficiale europene.**

Această din urmă hotărîre creează o situație cu totul nouă în competiția cîștigătoarelor de cupă din Europa. Pentru că, prin absența deținătoarei trofeului, calificată de drept în următoarea ediție, apare un loc vacant pe lista participantelor la întrecerea care începe în toamnă. Ce se va face cu acest loc ? Există două posibilități : **ori se anulează, ori va fi atribuit altei formații.** Să vedem care ar fi, după opinia noastră, soluția cea mai bună.

Micșorarea cu o echipă a numărului participantelor la Cupa cupelor nu credem că ar reprezenta măsura cea mai potrivită pentru bunul motiv că aceasta a ajuns la o formulă competițională armonioasă, bine echilibrată sub raportul programării și nu ar avea rostul ca un loc să fie anulat. Credem că soluția atribuirii acestuia unei altei formații apare ca mai echitabilă și, în orice caz, mai utilă. Care să fie această formație ? Scoția nu poate emite pretenții pentru că ea va fi reprezentată de finalista cupei. Atunci, cine ? O justificată pretenție o poate ridica echipa **Dinamo Moscova,** care dacă nu a primit decizia de rejucare a finalei, s-ar vedea astfel într-un fel recompensată moral prin admiterea în noua ediție în locul lui **Glasgow Rangers.** Ar mai fi soluția unui turneu între trei semifinaliste ale trecutei ediții — **Dinamo Moscova, Bayern München** și **Dynamo Berlin** al cărui învingător să primească dreptul de participare la noua ediție (în cazul cîștigării de către **Bayern** a campionatului vest-german turneul se poate reduce la o dublă întîlnire **Dinamo Moscova — Dynamo Berlin).**

În orice caz, ni s-ar părea absurd ca locul rămas gol pe schema de competiție a „Cupei cupelor", ediția 1971/72, să rămînă neocupat. Interesul fotbalului cere ca o soluție să ducă la ocuparea lui.

Eftimie IONESCU

extern MAGAZIN extern

CĂPITANI DE ECHIPE — RECORDMENI

Ocupă același post în reprezentativele respective, amîndoi poartă brasarda pe mîneca tricoului, semn al rolului de căpitan, oameni de bază, apărători prin excelență și excelenți jucători ofensivi, două din stelele fotbalului mondial, figuri care domină la ora actuală pe plan european, deși stilul lor diferă.

Unul este dinamovistul **Murtas Hurțilava** din Tbilisi, căpitanul reprezentativei Uniunii Sovietice, fotbalist-atlet, înzestrat cu o mare forță fizică și capacitate tactică,

libero-ul echipei și conducătorul apărării, dar — în același timp — și cel care impulsionează atacul. Toate aceste calități au fost probate din nou în recenta finală a campionatului european. **La 29 de ani, Hurțilava a stabilit un record personal : jocul cu R.F.G. a fost al 55-lea pe care l-a disputat pentru reprezentativa U.R.S.S.**

●

Al doilea este tot un libero, dar de o altă structură: **Franz Beckenbauer** (Bayern München). Tehnician desăvîrșit, tactician de clasă, „prințul" — cum i se spune — dă eleganță și culoare acțiunilor sale, inspiră multă siguranță echipei, căreia îi imprimă acel spirit ofensiv atît de pregnant în evoluțiile echipei

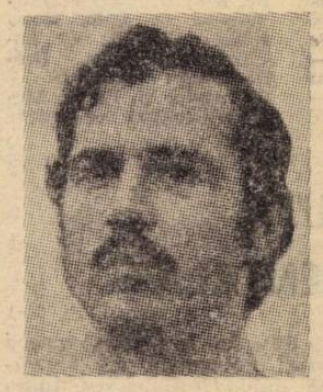

R. F a Germaniei. **La 26 mai Beckenbauer a disputat al 60-lea său meci internațional întîlniri și, în Belgia, la C.E., a atins cifra de 62 de selecționări, reușite în 80 de luni !** Un record în materie. Acum **Beckenbauer** (26 ani) tinește să doboare recordul de selecționări deținut de **Uwe Seeler** cu 72 prezențe în echipa națională.

GAZDE OSPITALIERE

Fotbaliștii clubului argentinian Boca Juniors sînt vestiți în lumea întreagă nu numai pentru măiestria lor tehnică. Jucînd în cupa „Libertadores" împotriva echipei peruviene Cristal, respectivele gazde au dat dovadă de un spirit combativ atît de înverșunat, încît trei dintre oaspeți au plecat de pe teren direct la spital, iar cîțiva dintre argentinieni direct la închisoarea din Buenos Aires. Cînd, pentru următoarea etapă a cupei, administrația clubului Boca Juniors a propus viitorului adversar, echipa Universitarios din Lima, tot propriul teren din capitala Argentinei, ea nu a omis prilejul să adauge fraza : **„Veți avea astfel posibilitatea de a cunoaște tradițiile noastre ospitaliere..."**

Peruvienii au găsit, se pare, răspunsul cel mai just, anunțînd imediat retragerea lor din **Cupa Americii de Sud.**

A SCĂPAT CA PRIN MINUNE...

Un episod petrecut pe stadionul olimpic din München, chiar la inaugurarea lui, și care a atras atenția organizatorilor, mai ales că s-ar putea să fie reeditat. În timpul partidei R.F.G. — U.R.S.S., la o acțiune pe dreapta, jucătorul vest-german **Höness,** aflat în plină viteză, nu s-a putut opri, a depășit linia de corner și a ajuns — cum se vede din fotografie — peste... fotoreporteri (aflați într-o tranșee, în spatele porții) tocmai pe o masă pliantă ! Din fericire, **Höness** a scăpat cu o ușoară lovitură. A avut inspirația și timpul să sară, evitînd ciocnirea cu fotografii. Altfel...

ACCIDENTATUL

O inedită fotografie realizată de un inspirat fotoreporter vest-german. Un jucător s-a accidentat și s-a prăbușit la pămînt. În jurul său s-au adunat cîțiva colegi pentru a-i da îngrijiri. Fotoreporterul a găsit însă mai interesant să prezinte, printre picioarele unui coleg, capul celui căzut la pămînt. Și a reușit această originală fotografie.

EXIGENTUL HAGAN

Recunoscut pentru severitatea și duritatea antrenamentelor pe care le conduce, antrenorul britanic Jimmy Hagan, **angajat de Benfica Lisabona, nu-și menajează deloc noii săi elevi, în general neobișnuiți cu „antrenamentul tare". Dar aceștia n-au avut încotro și au trebuit să se supună acestui regim aspru de muncă. Îi vedeți executînd un dificil exercițiu de pregătire fizică. Și cu siguranță că echipa din Lisabona îi datorează lui Hagan revenirea sa pe primul plan al activității competiționale. Benfica a cucerit anul acesta și campionatul și cupa.**

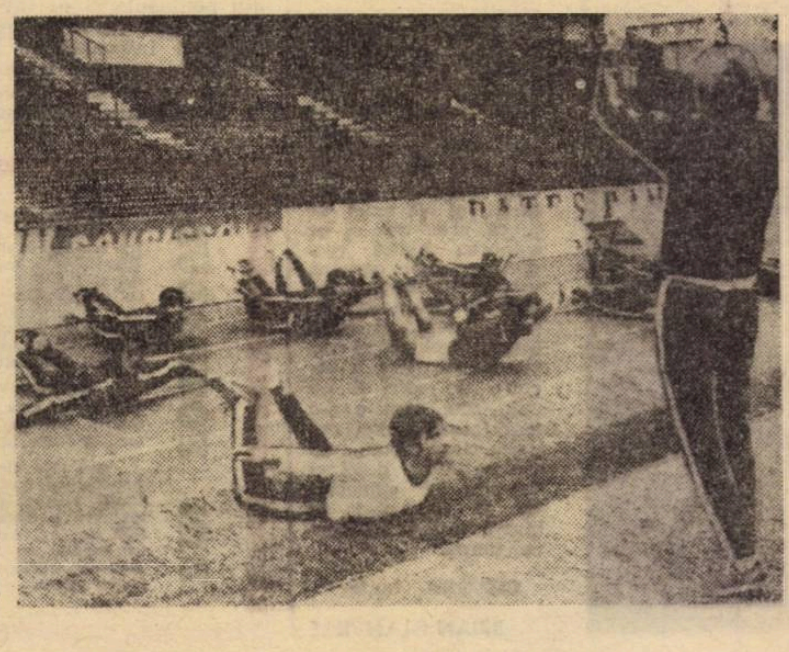

ASIMETRIE

Trei jucători execută mișcări diferite în această fază de poartă, urmărind același balon, trimis dintr-o lovitură de corner. Portarul **Parkes** (Wolverhampton) este în săritură, gata pregătit să boxeze mingea pe care **McLintock** (Arsenal) încerca să o intercepteze printr-un salt, în timp ce **Munre** (Wolverhampton), ferindu-se de portar, a alunecat pe gazon.

SPECIALITATEA LUI PEDRO BERENGUERO

Cel mai nefericit jucător de fotbal din lume — da, din lume, și veți vedea de ce — este fără îndoială argentinianul **Pedro Berenguero.** El joacă într-o echipă de categorie inferioară și și-a dovedit o specialitate deosebită în a marca... autogoluri. De la începutul sezonului a înscris de 15 ori în poarta echipei sale !

Cum explică el o asemenea avalanșă ? **„E dificil de zis,** a răspuns întrebărilor unui ziarist. **De cele mai multe ori este vorba de ghinion, alteori de întîmplare. Dar mi se întîmplă adeseu să pierd sensul de joc, orientarea în teren..."**

O bucurie să ai un asemenea fotbalist în echipă !

DIN PASIUNE PENTRU FOTBAL...

În vîrstă de 27 de ani, de origine spaniolă, **Joao Michaelis** fusese condamnat la zece ani pentru furt calificat și-și ispășea pedeapsa la o închisoare din Franța, în apropierea localității Villeneuve — sur-Lot. Iată însă că, beneficiind de eliberare condiționată, trebuia să plece acasă. Dar tocmai în acest timp, echipa închisorii — și în care **Michaelis** juca extremă dreaptă — ajunsese pentru prima dată în finala unei competiții. Și s-a întîmplat neprevăzutul: **Joao Michaelis** i-a cerut directorului închisorii să-l mai țină 15 zile arestat pentru a putea lua parte la finală.

Cererea i-a fost acceptată...

● **Dintre primele probabile transferări care se anunță în fotbalul italian pentru noul sezon este și aceea a portarului echipei naționale și al lui Napoli,** Zoff, **la Juventus. Echipa campioană Juventus — vrea să-și întărească efectivul în vederea „Cupei campionilor europeni", ediția 1972/73, la care va fi prezentă. Tot printre transferările probabile este dată și trecerea lui** Suarez **de la Sampdoria la Cagliari. Dar fotbalistul spaniol are posibilitatea să opteze și pentru preluarea funcției de antrenor secund al Sampdoriei.**

● **S-a confirmat trecerea lui** Jan Mulder **de la Anderlecht la Ajax, știre care a fost prezentată de agențiile de presă acum cîțiva timp. Luni, la Amsterdam,** Mulder **a declarat ziariștilor : "Iată un moment foarte important al carierei mele. Am acum ocazia ca, sub antrenoratul unuia dintre cei mai reputați specialiști europeni,** Stefan Covaci, **și alături de cele mai strălucitoare elemente ale fotbalului olandez, să realizez un sezon remarcabil."** Comentatorii ziarelor din Olanda **subliniază că sosirea lui** Mulder **la Ajax reprezintă o puternică fortificare a liniei de atac a cîștigătoarei C.C.E.**

● **Hajduk Split a avut cu adevărat o zi fericită în ultima zi a sezonului iugoslav. La Belgrad, clubul din Split a prezentat echipe în două finale. În prima, juniorii lui Hajduk au învins în finala campionatului pe cei de la Sarajevo. Iar în meci vedetă, în finala celei de a 25-a ediții a cupei, prima echipă a dispus de Dynamo Zagreb cu 2—1. Înțelegeți cîtă bucurie a fost la Split pentru această dublă performanță.**

● **Dornici să-și măsoare potențialul cu cele mai în formă echipe ale momentului, conducătorii fotbalului englez au decis să facă totul pentru ca prima reprezentativă să întîlnească pe Wembley selecționata Belgiei, foarte bine cotată după turneul final al Campionatului Europei. Ei au oferit federației din Bruxelles orice dată le convine în cursul sezonului de toamnă. Belgienii au răspuns afirmativ și și-au rezervat dreptul de a fixa data meciului.**

● **În dimineața finalei de la Bruxelles, spre a-și relaxa jucătorii, selecționerul vest-german a organizat un turneu de tenis de masă în care cel mai puternic specialist al acestei ramuri, portarul** Mayer, **a acordat un handicap de 10 puncte, terminînd — totuși — învingător**

FOTBAL
REDACȚIA ȘI ADMINISTRAȚIA
str. V. Conta nr. 16, etajul V, București, sectorul I, telefoane 11.10.05 (centrală), 12.95.96

Prezentarea artistică : Liviu BOBOCEA
Prezentarea grafică : Alexandru MUSCA

PERSONAJE CELEBRE DESPRE :

SEZONUL „SCHIMBĂRII LA FAȚĂ“ A FOTBALULUI...

E timpul „privirilor înapoi“, către stagiunea de primăvară, plină de momente interesante și semnificative. Ziarele, radioul, televiziunea de peste tot profită de zilele în care îi mai pot întîlni pe maeștrii balonului. Peste puțin timp, sezonul se va încheia ; acum au loc, în țările cu program mai înaintat în vară, fie ultimele partide de campionat, fie meciurile decisive pentru stabilirea cîștigătoarelor de cupă. Cum spuneam, interesează acum opiniile-concluzii ale sezonului de primăvară. Vă prezentăm cîteva, semnate de celebrități din „fotoliile de orchestră“ ale fotbalului european.

• BECKENBAUER :

„STILIZAREA FOTBALULUI S-A PRODUS SURPRINZĂTOR DE RAPID...“

Într-un interviu acordat ziaristului mexican **Juan Meronga, Beckenbauer**, căpitanul reprezentativei vest-germane, a răspuns — printre altele — și la o întrebare privind drumul viitor al fotbalului față de importantele noutăți, sub raport tactic, înregistrate mai cu seamă în sezonul internațional, recent încheiat : **„Așa cum se desfășurau lucrurile**, spune **Beckenbauer**, **eram convins că vor trebui ani și ani spre a fi abandonată maniera de joc inspirată de idolatria față de apărare, de jocul dur și discontinuu. Constat cu o mare satisfacție și plăcere că trecerea la acea idee, pe care eu cel puțin o socotesc singura în stare să ajute fotbalul, s-a produs pe neașteptate. Stilizarea fotbalului s-a efectuat surprinzător de rapid și ceea ce reprezintă o garanție că se va merge înainte pe acest drum o constituie imprejurarea că imitația stilului Ajax și al selecționatei noastre are forța de epidemie. Ceea ce este excelent“**

• HURȚILAVA :

„SPIRIT NOU, FOTBAL NOU...“

Solicitat de **Jacques Lecoq**, directorul lui **„Les Sports“** din Bruxelles, HURȚILAVA, căpitanul selecționatei **Uniunii Sovietice**, se referă și el în interviul său la structurala modificare a concepției ilustrate de primăvara lui 1972.

„Spirit nou, fotbal nou pe stadioanele Europei, remarcă vechiul internațional din Tbilisi. **N-ar trebui să uităm că jocul mult mai complet, multilateral, nu s-a văzut abandonat în meciuri cu o mare importanță competițională, așa că nimeni nu poate să spună că e vorba de experimente, de încercări pe care obligațiile jocurilor cu miză le vor distruge. Și finala „Cupei campionilor europeni“, și finala „Campionatului Europei“ au demonstrat că latura spectaculară se împacă perfect cu aceea a angajamentului total pentru victorie. Am fost dintotdeauna adeptul fotbalului de atac și mă bucur că principiile jocului deschis încep să-și facă loc în aria de înaltă performanță“.**

• CRUYFF :

„PROCESUL DE ANTRENAMENT, PROBLEMA VITALĂ...“

Internaționalul olandez se ocupă de o chestiune extrem de interesantă, determinată tot de apariția fotbalului complex și multilateral : **„Concepția nouă, salutată entuziast și, prin asta, cred, adoptată cu convingere, pune problema unei unitare pregătiri. Acum, cînd nu mai există posturi grele sau ușoare, cu mai mare sau mai mică responsabilitate, orice fisură în procesul de antrenament se va ivi imediat. Ca să nu mai spun că travaliul general și individual se mărește considerabil și asta presupune mai mult efort, sacrificii în plus. Fotbalul categoriilor superioare presupune astăzi renunțarea la orice artificiu extra-pregătire. A crede că poți să rămîi sus, acolo unde se decid titlurile naționale și cupele europene, fără sacrificii e o utopie. După părerea mea, în actuala evoluție a fotbalului, procesul de antrenament a devenit o problemă vitală...“**

PRONOSPORT

Iată pronosticurile noastre la concursul nr. 27 din 2 iulie 1972 :

1. Unirea Iași — Danubiana	x2
2. Textila Botoșani — C.F.R. Pașc.	x2
3. Cimentul Bicaz — Oltuz Tg. Ocna	1
4. Ceahlăul — Textila Buhuși	1
5. Autobuzul — Tehnometal	1x
6. Laromet — T.M. București	x
7. Fl. roșie Buc. — Sirena Buc.	x
8. Electrica C-ța — Marina Mang.	1X2
9. Dunărea Tulcea — Granitul B-dag	1
10. Oltul Rm. V. — Lotrul Brezoi	1
11. Unirea Drăg. — Chimia Rm. V.	1x
12. Minerul Lupeni — Corvinul	1
13. Victoria Călan — C.F.R. Simeria	1

ENIGMA GEORGE BEST

Unde va sfîrși acest pelerin, pe nume **George Best**, eroul acelei arhicunoscute întîmplări de abandonare a clubului său, **Manchester United**, revenind apoi asupra hotăririi și făcînd, acum, mofturi din nou? Poate știți că în această întreagă perioadă clubul său a decis să adopte o poziție de așteptare, de nereacție la alintările vedetei sale. În afară de **Manchester United** însă, toată lumea se agita... Am participat la o discuție, la care erau de față și cunoscutul fost campion de box Nino Benvenuti, alți comentatori de sport ; și subiectul era departe de fotbal pentru ca să ajungă pînă la urmă tot la el și, prin ce ?, tot prin cazul **Best**. Am înregistrat opinia netă a lui **Benvenuti** privind epilogul acestei întîmplări care a stîrnit atîta vîlvă : fostul campion al lumii în ring era de părere că **Best** nu va mai reveni niciodată în arenă. Alții l-au contrazis și, astfel, discuția a devenit aproape o ceartă. Iată, mi-am zis, ce poate să facă un om și capriciile lui...

Între timp, am înregistrat o primă luare de poziție oficială a lui **Manchester United** care a așteptat o vreme, cum vă spuneam. Este **Frank O'Farrell**, directorul tehnic al marelui club, cel care a rupt tăcerea și l-a făcut atent pe **Best** că a căzut de două ori în culpă : prima oară cînd a refuzat să-și însoțească coechipierii în turneu și a doua oară cînd a publicat în presă declarații ofensatoare la adresa clubului. **Best** a ripostat imediat declarînd — iarăși — că s-a răsgîndit (e pentru a doua oară cînd revine asupra primei și celebrei sale hotăriri), că este gata să se prezinte la antrenamentele de pregătire ale sezonului, să suporte orice sancțiune va crede clubul, etc etc. „Jocul de-a declarațiile, în care s-a specializat irlandezul, a început însă să cam plictisească oamenii... E explicația pe care o dau eu faptului că ecourile la noua tactică **Best** au apărut ca și nesesizabile !...

Fac parte dintre admiratorii lui Best fotbalistul. Și cred că nu ne putem dispensa chiar așa de ușor de un mare jucător. Dar cînd comedia cu hotăriri și reveniri se joacă prea des și pe spinarea bunei credințe a unor oameni, suporterii internaționalului irlandez de pretutindeni, ei bine, atunci, trebuie să recunosc că Best a făcut-o de oaie și nu știu, zău, cum o s-o mai întoarcă mai departe. Dar, acum, vin săptămînile deplinei vacanțe și subiectul va fi dat, oh ! ce bine !, uitării... Măcar un timp...

LONDRA, iunie

BRIAN GLANVILLE

AMERICANII LA J.O.

Meciurile de fotbal-soccer sînt rare în S.U.A. cu toate eforturile ce se fac de cîțiva ani pentru a implanta mai puternic acest sport în rîndurile tineretului american. La olimpiade, prezența echipei de fotbal a Statelor Unite a fost mai întotdeauna... fugitivă. De pildă, în 1948 la Londra, americanii au fost eliminați de Italia cu 9—0 ; patru ani mai tîrziu, la Helsinki scorul a scăzut la... 8—0, învingătoare fiind tot Italia ; la Melbourne, în 1956, Iugoslavia le-a marcat americanilor nouă goluri, dar și fotbaliștii acestei țări au înscris unul...

Münchenul se anunță mai bun pentru fotbaliștii americani. Mica federație din S.U.A. are șansa de a vedea echipa sa ajungînd destul de departe în turneul final. Ea a eliminat echipele amatoare din Barbados și Salvador, apoi și-a continuat drumul spre finală în fața reprezentativelor Guatemalei și Jamaicăi, alături de aceea a Mexicului.

AZI, ÎNCEPE, LA RIO DE JANEIRO,

FAZA FINALĂ A „MINI-CUPEI MONDIALE“

Probabil că nu se va ști niciodată cine a dat **„Cupei Independenței“** supranumele de **„Mini-cupa mondială“**, dar și-l merită din plin : 20 de echipe (deci mai multe decît la un turneu final de campionat mondial, unde nu sînt decît 16) din patru continente sînt prezente la această competiție care polarizează în aceste zile întreaga pasiune pentru fotbal a brazilienilor.

„CE AFIȘ FORMIDABIL!“

Selecția prin invitații adresate federațiilor naționale avea ca scop să aducă pe pămîntul **„Țării Amazoanelor“** tot ce are mai bun fotbalul mondial. S-a început cu cele cinci echipe care și-au înscris numele pe soclul „Cupei Jules Rimet“ devenită proprietatea definitivă a **Braziliei**, adică : **Uruguay, Italia, R.F. a Germaniei și Anglia.**

„Patru campioane ale lumii în jurul campioanei campioanelor!! Ce afiș formidabil!“, scrie, referindu-se la această competiție revista franceză **„Miroir du Football“**.

Dar n-au răspuns invitației nici **Italia**, nici **R.F. a Germaniei** și nici **Anglia**, reținute fie de faza finală a Campionatului Europei, fie de întrecerile interne. Și astfel s-a ajuns la participarea actuală, cu formații din patru continente, dar multe dintre ele fără o valoare reală cum s-au dovedit pînă la urmă a fi **Columbia**, selecționata **Americii Centrale, Ecuador, Venezuela** etc. America Latină și-a tăiat partea leului cu 11 echipe : **Brazilia, Uruguay, Argentina, Columbia, Chile, Ecuador, Bolivia, Paraguay, Peru, Venezuela** și selecționata **Americii Centrale**. Europa, datorită amintitelor absențe, și-a redus numărul echipelor la șase : **Portugalia, Scoția, Irlanda, Iugoslavia, Cehoslovacia, Franța**. Asia a fost reprezentată de **Iran**, echipa calificată pentru turneul final al Jocurilor Olimpice de la München și care a luat locul proiectatei selecționate a Asiei. În sfîrșit, Africa a fost pentru prima dată prezentă printr-o selecționată grupînd jucători din... 13 țări : **Tunisia, R.A. Egipt, Togo, Maroc, Algeria, Ghana, Camerun, Zair, Congo-Brazaville, Coasta de Fildeș, Senegal, Sudan, Guineea.**

Fără îndoială, reunirea atîtor echipe dă loc la un „show“ cu atît mai spectaculos cu cît are ca teatre de desfășurare impresionantele arene braziliene.

Jairzinho, Rivelino, Paulo Cesar, Tostao și Gerson, vechea gardă a Braziliei, vor constitui și pentru „Mini-cupa mondială“, atacul de aur al lui Zagalo

S-AU ÎNCHEIAT PRELIMINARIILE

La 25 iunie s-au disputat ultimele partide din cadrul grupelor preliminare. În prima, **Franța** a încercat totul dar nu a reușit decît un scor alb în compania **Argentinei**, suficient acesteia din urmă — superioară la golaveraj — pentru calificarea în turneul final, alături de cîștigătoarele celorlalte două grupe, **Portugalia** (grupa a II-a) și **Iugoslavia** (grupa a III-a). Acestor trei echipe li se vor alătura, în faza finală, reprezentativele **Cehoslovaciei, Scoției, Uniunii Sovietice, Uruguay**-ului și, firește, țării organizatoare — **Brazilia.**

Dar iată rezultatele și clasamentele :

GRUPA I

1. **Argentina** — 0—0 cu Franța, 2—0 cu sel. Africii, 4—1 cu Columbia, 7—0 cu sel. Americii Centrale : 2. **Franța** — 2—0 cu sel. Africii, 3—2 cu Columbia, 5—0 cu sel. Americii Centrale ; 3. **sel. Africii** — 3—0 cu Columbia și 0—0 cu sel. Americii Centrale ; 4. **Columbia** — 4—3 cu sel. Americii Centrale ; 5. **sel. Americii Centrale**.

GRUPA a II-A

1. **Portugalia** — 4—1 cu Chile, 3—0 cu Iran, 2—1 cu Irlanda, 3—0 cu Ecuador ; 2. **Chile** — 0—0 cu Iran, 2—1 cu Irlanda, 2—1 cu Ecuador ; 3. **Irlanda** — 2—1 cu Iran, 3—2 cu Ecuador ; 4. **Iran** — 1—1 cu Ecuador, 5. **Ecuador.**

GRUPA a III-a :

1. **Iugoslavia** — 2—1 cu Paraguay, 1—1 cu Bolivia, 2—1 cu Peru, 10—0 cu Venezuela ; 2. **Paraguay** — 6—1 cu Bolivia, 1—0 cu Peru, 4—1 cu Venezuela ; 3. **Peru** — 3—0 cu Bolivia, 1—0 cu Venezuela ; 4. **Bolivia** — 2—2 cu Venezuela ; 5. **Venezuela.**

PROGRAMUL TURNEULUI FINAL

Azi, la Rio de Janeiro este programată prima partidă din cadrul turneului final : **Brazilia — Cehoslovacia.** În următoarele zile, la **Sao Paulo, Porto Alegre** și **Belo Horizonte**, restul meciurilor, competiția urmînd să se închidă la 9 iulie, la **Rio de Janeiro**, cînd vor avea loc atît finala, cît și meciul pentru locurile 3—4. Dar iată programul :

GRUPA A : 28 iunie, Rio : Brazilia — Cehoslovacia ; **29 iunie, Belo Horizonte :** Scoția — Iugoslavia ; **2 iulie, Sao Paulo :** Brazilia — Iugoslavia și **Porto Alegre :** Scoția — Cehoslovacia ; **5 iulie, Rio :** Brazilia — Scoția ; **6 iulie, Sao Paulo :** Cehoslovacia — Iugoslavia.

GRUPA B : 29 iunie, Sao Paulo : U.R.S.S. — Uruguay și **Rio :** Argentina — Portugalia ; **2 iulie, Rio :** Uruguay — Portugalia și **Belo Horizonte :** U.R.S.S. — Argentina ; **6 iulie, Belo Horizonte :** U.R.S.S. — Portugalia și **Porto Alegre :** Uruguay — Argentina.

AJAX VA DISPUTA „CUPA INTERCONTINENTALĂ“

Deținătoarea titlului neoficial de campioană a Europei, intercluburi **Ajax Amsterdam**, a informat U.E.F.A. că va participa la finala **„Cupei intercontinentale“**, pe care a refuzat-o anul trecut. Un reprezentant al clubului din Amsterdam va pleca la începutul lui iulie în Argentina spre a discuta toate problemele de organizare privind dubla întîlnire cu **Independiente Buenos Aires**. Datele celor două meciuri vor fi fixate prin convorbiri ale reprezentanților U.E.F.A și Uniunii sud-americane de fotbal.

LUCESCU ÎN ITALIA...

...dar nu pentru a juca la vreun club din peninsulă ci ca invitat al lui **Bulgarelli**, căpitanul echipei **Bologna**, cunoscutul internațional Cei doi internaționali sînt legați de o veche prietenie, sudată de numeroasele meciuri **A. C. Bologna — Dinamo Bulgarelli** l-a invitat pe căpitanul reprezentativei noastre, împreună cu soția, să-și petreacă o parte din vacanță în una dintre localitățile de pe malul **Adriaticii**. Ca răspuns, la anul, **Bulgarelli** va fi invitatul lui **Lucescu** pe litoralul nostru.

DIN FOTBALUL INTERNATIONAL

• **Între 1 și 9 iulie, în localitatea Stara Zagora din Bulgaria se vor desfășura jocurile celei de a III-a ediții a „Balcaniadei Tăcerii“. La întrecere și-au anunțat participarea reprezentative din Iugoslavia (campioana mondială), România (campioana Balcanică), Grecia, Turcia și Bulgaria. Programul jocurilor va fi elaborat în ședința tehnică ce va preceda competiția.**

Interesant este de remarcat că partidele dintre România, Grecia, Turcia și Bulgaria, vor conta și pentru una din grupele preliminariilor ediției a XII-a a campionatului mondial. Turneul final al acestei competiții va avea loc anul viitor la Malmö, în Suedia.

• **Heriberto Herrera, insistent solicitat de federația din Paraguay (de unde este originar) să preia conducerea pregătirilor reprezentativei pentru preliminariile C.M. 1974, a declinat oferta și rămîne mai departe la Sampdoria Genova.**

• **Toate cluburile de prima mărime din Europa își definitivează programul meciurilor amicale de dinaintea reluării sezonului oficial. Cloul acestor partide se anunță a fi dubla întîlnire dintre Ajax și Bayern, o ciocnire între reprezentantele cele mai autorizate ale noii idei de joc. Arsenalul ar vrea să realizeze, la jumătatea lui august, un turneu cu Ajax, Bayern și Internazionale pe stadionul Highbury. Acordul celor trei celebre invitate se va obține, dacă se va obține, foarte greu.**

Redacția și administrația : str. Vasile Conta nr. 16, București. Tiparul : I. P. Informația, str. Brezoianu nr. 23—25, București.